



Livskvalitetsundersøkelsen 2020

Dokumentasjonsnotat

TALL

SOM FORTELLER

NOTATER / DOCUMENTS

2020/31

Anne-Marit Pettersen og Kristina Strand Støren

I serien Notater publiseres dokumentasjon, metodebeskrivelser, modellbeskrivelser og standarder.

© Statistisk sentralbyrå
Ved bruk av materiale fra denne publikasjonen
skal Statistisk sentralbyrå oppgis som kilde.

Publisert 7. oktober 2020

ISBN 978-82-587-1187-9 (elektronisk)

Standardtegn i tabeller	Symbol
Tall kan ikke forekomme	.
Oppgave mangler	..
Oppgave mangler foreløpig	...
Tall kan ikke offentliggjøres	:
Null	-
Mindre enn 0,5 av den brukte enheten	0
Mindre enn 0,05 av den brukte enheten	0,0
Foreløpig tall	*
Brudd i den loddrette serien	—
Brudd i den vannrette serien	
Desimaltegn	,

Forord

Denne rapporten beskriver gjennomføringen av Livskvalitetsundersøkelsen 2020. Dette er første gang Statistisk sentralbyrå gjennomfører en egen livskvalitetsundersøkelse blant befolkningen i Norge. Hovedformålet med undersøkelsen er å få kunnskap om livskvaliteten til den norske befolkningen og å belyse forskjeller i livskvalitet blant ulike grupper.

I Statistisk sentralbyrå har Seksjon for inntekts- og leveårsstatistikk det faglige ansvaret for undersøkelsen. Datainnsamlingen er utført av Seksjon for personundersøkelser.

Ved seksjon for inntekts- og leveårsstatistikk ledet Kristina Strand Støren arbeidet. Ved seksjon for personundersøkelser ble arbeidet ledet av Anne-Marit Pettersen. Trond Båshus og Thore Nafstad-Bakke ved seksjon for personundersøkelser har hatt ansvar for programmering av skjema, utvalgsadministrasjon og tilrettelegging av filer. Kristina Strand Støren ved seksjon for inntekts- og leveårsstatistikk har beregnet vekter for datamaterialet.

Livskvalitetsundersøkelsen 2020 er finansiert av Helsedirektoratet (Hdir). En økning av utvalget for undersøkelsen er finansiert av Barne-, ungdoms- og familiedirektoratet (Bufdir).

Statistisk sentralbyrå, 20. september 2020

Ann-Kristin Brændvang

Sammendrag

Våren 2020 gjennomførte Statistisk sentralbyrå (SSB) en nasjonal undersøkelse om livskvalitet. Undersøkelsen ble gjort på oppdrag fra Helsedirektoratet. Barne-, ungdoms- og familiedirektoratet finansierte en øking av utvalget for undersøkelsen. Hovedformålet med undersøkelsen var å få kunnskap om livskvalitet til den norske befolkningen og å belyse forskjeller i livskvalitet blant ulike grupper. Undersøkelsen om livskvalitet bygger på flere års forarbeid for kartlegging av livskvalitet i Norge. Resultatet av undersøkelsen er dokumentert i et eget notat (Støren, Rønning & Gram 2020).

Datainnsamlingen ble i sin helhet gjennomført på web. Feltperioden gikk over tre uker, fra 9-29.mars 2020. Utvalget bestod av 40 000 personer 18 år eller eldre som var bosatt i Norge. De som var trukket ut mottok e-post eller brev og SMS med informasjon om undersøkelsen og lenke til webskjema (vedlegg A).

Respondenter brukte i snitt 22 minutter på å svare på skjema. Mediansvartid var på 21 minutter. Undersøkelsen oppnådde en svarprosent på 44 prosent. Blant dem som fikk invitasjon til å delta per e-post var svarprosenten 48 prosent, og blant dem som fikk den via brev var svarprosenten 12 prosent. Frafallet var størst blant personer over 80 år og personer med lav utdanning.

Spørreskjema om livskvalitet inneholder flere indikatorer på subjektive og objektive komponenter av et godt liv. Undersøkelsen dekker følgende temaer: generell livskvalitet, helse, sosiale relasjoner, arbeidsforhold og -miljø, økonomisk situasjon, bolig og bomiljø, samfunnsforhold, hverdag og fritid. Se vedlegg B for spørreskjema på bokmål. I tillegg har vi lagt til en del registerinformasjon i etterkant, blant annet om utdanning, bolig, arbeid og inntekt. Hvilke opplysninger som ble hentet fra register er beskrevet i kapittel 7.

Frafall kan føre til utvalgsskjevhet, noe som innebærer at nettoutvalget (de som er intervjuet i undersøkelsen) ikke nødvendigvis er helt representativt for målgruppen. Rapporten undersøker om frafallet har medført skjevheter for kjennetegnene aldre, kjønn, utdanning, landbakgrunn og landsdel. Det største avviket mellom netto- og bruttoutvalget forekommer når en ser på utdanningsnivå og alder. Respondenter med universitets- og høyskoleutdanning er overrepresentert, mens de med lav eller uoppgitt utdanning har en underrepresentasjon. Aldersgruppen 45-66 år er mer representert i nettoutvalget enn andre aldersgrupper. Det er også en overrepresentasjon i nettoutvalget av personer med norsk landbakgrunn sammenlignet med personer med annen landbakgrunn. For å korrigere for noen av skjevhetene i forbindelse med frafall, vektet dataene i analyser.

Innhold

1. Bakgrunn og formål	6
2. Utvalg	7
3. Datainnsamling	7
3.1. Utsendingsgrupper.....	8
3.2. Svarinngang.....	9
3.3. Effekter av koronatiltak.....	10
3.4. Svartid og svarenheter.....	11
4. Datakvalitet og frafall	11
4.1. Skjevheter.....	11
4.2. Frafall.....	13
4.3. Vekting: korrigerings av frafall.....	14
5. Statistisk usikkerhet og feilmarginer ved utvalgsundersøkelser	15
5.1. Usikkerhet enkeltandeler.....	15
5.2. Sammenligning av andeler.....	16
6. Innsamlings og bearbeidingsfeil	17
6.1. Innsamlingsfeil.....	17
6.2. Bearbeidingsfeil.....	18
Tekstmeldinger	23
Vedlegg A: E-poster	24
Vedlegg B: Webskjema	28

1. Bakgrunn og formål

Statistisk sentralbyrå (SSB) gjennomførte våren 2020 en nasjonal undersøkelse om livskvalitet. Undersøkelsen er gjort på oppdrag fra Helsedirektoratet. En økning av utvalget for undersøkelsen er finansiert av Barne-, ungdoms- og familiedirektoratet (Bufdir).

Dette er den første egne livskvalitetsundersøkelsen som er gjennomført av SSB i den norske befolkningen. Tidligere har noen aspekter av subjektiv livskvalitet blitt kartlagt som en del av andre undersøkelser i SSB, blant annet gjennom Levekårsundersøkelsen EU-SILC. Subjektiv livskvalitet ble inkludert som en utvidet modul i Levekårsundersøkelsen EU-SILC i 2013 og 2018, og noen få aspekter av livskvalitet har siden 2017 blitt inkludert årlig. Etableringen av en egen undersøkelse om livskvalitet har likevel vært viktig for å inkludere et bredere utvalg av spørsmål, som gir mer omfattende informasjon og større rom for analyser.

Livskvalitet vies stadig mer oppmerksomhet i samfunnsplanlegging og forvaltning, og denne undersøkelsen om livskvalitet bygger på flere års forarbeid for kartlegging av livskvalitet i Norge. I Folkehelsemeldingen *Mestring og muligheter* (Meld.St. 10 [2014-2015]) fikk Helsedirektoratet i oppdrag av Helse- og omsorgsdepartementet å utforme en strategi for å sikre gode data om befolkningens livskvalitet. En arbeidsgruppe nedsatt og ledet av Helsedirektoratet med representanter fra Folkehelseinstituttet, Statistisk Sentralbyrå og NOVA/OsloMet-storbyuniversitetet utarbeidet i den forbindelse rapporten *Gode liv i Norge. Utredning om måling av befolkningens livskvalitet* (Barstad, 2016). Rapporten presenterte blant annet et behov for samordning av måleverktøy og metode, og forbedring av systemet for innsamling av data om livskvalitet nasjonalt.

I Perspektivmeldingen (Meld. St. 29 2016-2017) peker regjeringen på betydningen av å måle livskvalitet, som alternativ til rene økonomiske mål på befolkningens velferd. Helsedirektoratet fulgte i 2018 opp med rapporten *Livskvalitet – Anbefalinger for et bedre målesystem* (Bang Nes, Hansen & Barstad, 2018), som presenterer et målesystem med anbefalte spørsmål og metoder for gjennomføringer av livskvalitetsundersøkelser i Norge.

Spørsmålene i anbefalingene fra Helsedirektoratet har blitt metodetestet av SSB (Berg, Berglund & Lund 2018), og SSB har på oppdrag fra Helsedirektoratet utviklet en webundersøkelse om livskvalitet basert på de anbefalte spørsmålene. Programmeringen og metodetestingen av webskjemaet er omtalt i en teknisk dokumentasjonsrapport (Todorovic, Båshus & Støren, 2019). SSB testet dette webskjemaet i en pilotundersøkelse i Hallingdal i 2019, på oppdrag fra Regionrådet i Hallingdal, i samarbeid med Hdir og FHI. Dokumentasjon av gjennomføring og resultater fra piloten er publisert i en samlet rapport (Støren & Todorovic, 2019a). Erfaringer fra pilotundersøkelsen ble brukt i forarbeidet før Livskvalitetsundersøkelsen 2020.

Undersøkelsen kartlegger både subjektiv og objektiv livskvalitet. Subjektiv livskvalitet handler om hvor fornøyd man er med livet, opplevde følelser, og forskjellige aspekter av psykologisk fungering. Objektiv livskvalitet handler om livsbetingelser og forskjellige aspekter ved en persons livssituasjon. Det omfatter blant annet helse, økonomi, fysisk trygghet, sosialt fellesskap, arbeid og utdanning.

Resultatene fra undersøkelsen vil bli brukt i SSBs egne publikasjoner og vil bli gjort tilgjengelig for forskning gjennom Norsk senter for forskningsdata (NSD).

Tabell 1.1 Nøkkeltall. Livskvalitetsundersøkelsen 2020.

	Antall	Prosent
Utvalg	40 000	
Avganger	18	
Bruttoutvalg	39 982	100
Frafall	16 417	41,1
Påbegynte	6 142	15,4
Nettoutvalg – antall svar	17 423	43,6
Innsamlingsmetode		Web
Feltperiode	9. mars til 29. mars 2020	
Median svartid		21 minutter

¹ Påbegynte dekker de som har åpnet men ikke fullført hele webskjema.

² Skjemalengde er median for de som har påbegynt og fullført skjema samme dag.

Kilde: Statistisk sentralbyrå

2. Utvalg

Til undersøkelsen ble det trukket et landsrepresentativt utvalg på 40 000 personer fra 18 år og oppover, bosatt i Norge. Utvalget ble trukket ut fra SSBs sentrale befolkningsdatabase – BeReg¹. Alderen ble beregnet per 9. mars 2020, siden dette er dato for oppstart av datainnsamlingen.

Utvalget ble koblet mot Kontakt- og reservasjonsregisteret (KRR)². Det var totalt 4 666 respondenter som ikke hadde e-post og 1 534 som ikke hadde telefonnummer registrert i KRR. De utgjør henholdsvis 12 og 4 prosent av utvalget. Det er stor grad av overlapp mellom disse gruppene. Totalt 1319 respondenter, tilsvarende 3 prosent av utvalget, manglet både e-post og telefonnummer.

Tabell 2.3 Respondenter som manglet både e-post og telefonnummer.

Alder	Antall	Utvalgsandel
18 – 29 år	155	0,4
30 – 39 år	178	0,4
40 – 49 år	129	0,3
50 – 59 år	143	0,4
60 – 69 år	142	0,4
70 – 79 år	269	0,7
80 + år	303	0,8
Totalt	1319	3,3

Kilde: Livskvalitetsundersøkelsen 2020. Statistisk sentralbyrå.

Det er overvekt av eldre blant de vi ikke hadde digital kontaktinformasjon til, spesielt de som er eldre enn 70 år. Respondenter som ikke hadde e-post registrert i KRR, fikk tilsendt brev med invitasjon til å delta i undersøkelsen.

3. Datainnsamling

Datainnsamlingen foregikk i tre uker, fra mandag 9. mars til og med søndag 29. mars. Dette overlapper med perioden der de første tiltakene for å begrense spredningen av koronaepidimen ble innført. Undersøkelsen av livskvalitet ble gjennomført som en webundersøkelse. Fordelen med en webundersøkelse er at en kan nå mange respondenter til en relativt lav kostnad. Datainnsamlingsperioden kan i tillegg begrenses til et relativt kort tidsrom, fordi de fleste velger å svare rett etter at vi har sendt henstillinger om svar.

Skjemaet var tilgjengelig på bokmål, nynorsk og engelsk. Tabell 3 viser hvilket språk intervjuene ble gjennomført på. Over 90 prosent har gjennomført intervjuet på bokmål.

¹ Denne basen oppdateres daglig med opplysninger fra Det sentrale folkeregisteret.

² Kontakt- og reservasjonsregisteret (KRR) er et register over innbyggerens kontaktinformasjon og reservasjon, og er en fellesløsning som alle offentlige virksomheter skal bruke i sin tjenesteutvikling. Det er Digitaliseringsdirektoratet som er behandlingsansvarlig for kontaktopplysningene i KRR.

Tabell 3 Antall intervju fordelt på ulike skjemaspråk. Antall og prosent

	Antall	Prosent
Bokmål	15 744	90,4
Engelsk	1143	6,6
Nynorsk	530	3,0
I alt	17 417	100,0

Mediantiden for utfylling av skjemaet var på 21 minutter, og gjennomsnittet var 22 minutter. Skjemaet på bokmål er gjengitt i vedlegg B.

3.1. Utsendingsgrupper

For å forenkle gjennomføringen av undersøkelsen, ble utvalget delt inn i ti utsendingsperioder med to ulike oppstartsdatoer, som vist i tabell 3.1. SSBs system for utsending av e-post og SMS har ikke kapasitet til å håndtere utsendinger til hele utvalget på 40 000 respondenter samtidig. Utsendingsperiodene 2-5 (P2-5) fikk 9. mars tilsendt e-post med lenke til undersøkelsen, mens periodene 6-10 (P6-10) mottok lenke til undersøkelsen 16. mars.

Utsendingsperiode 1 består av alle i utvalget som ikke hadde e-posten sin registrert i KRR. Disse fikk 9. mars tilsendt et brev med invitasjon til å delta. De første svarene fra denne gruppen ble registrert 11.mars, etter at de fikk tilsendt lenke til undersøkelsen på SMS. I denne gruppen var det 1 319 respondenter som verken hadde telefonnummer eller epost og dermed kun mottok brev i posten.

Tabell 3.1 Utsendingsperioder og tidspunkt for hovedutsending og påminnelser. Livskvalitetsundersøkelsen 2020

Ut-sendingssperiode	Antall	Dato for				
		Hovedutsending (e-post og SMS)	Påm1 (SMS)	Påm2 (E-post og sms)	Påm3 (SMS) (Epost og SMS)	Påm4
1	4666	09.mars (brev) 11.mars (sms)	13.mars. kl. 10.00		17.mars. kl. 14.00	20.mars. kl. 12.00
2	3961	09.mars. kl. 10.00	10.mars. kl. 17.00	12.mars. kl. 09.00	17.mars. kl. 09.00	20.mars. kl. 10.00
3	3922	09.mars. kl. 13.00	10.mars. kl.18.00	12.mars. kl. 10.00	17.mars. kl. 10.00	20.mars. kl. 11.00
4	3922	09.mars. kl. 16.00	11.mars. kl. 10.00	13.mars. kl. 14.00	17.mars. kl. 15.00	20.mars. kl. 13.00
5	3922	09.mars. kl. 18.00	11.mars. kl. 12.00	13.mars. kl. 15.00	17.mars. kl. 16.00	20.mars. kl. 14.00
6	3922	16.mars. kl. 08.00	17.mars. kl. 18.00	19.mars. kl. 09.00	23.mars. kl. 18.00	26.mars. kl. 09.00
7	3922	16.mars. kl. 10.30	17.mars. kl. 19.00	19.mars. kl. 10.00	23.mars. kl. 19.00	26.mars. kl. 10.00
8	3922	16.mars. kl. 13.00	18.mars. kl.10.00	20.mars. kl.16.00	24.mars. kl.09.00	27.mars. kl.13.00
9	3922	16.mars. kl. 16.00	18.mars. kl. 12.00	20.mars. kl. 17.00	24.mars. kl. 10.00	27.mars. kl. 14.00
10	3919	16.mars. kl. 18.30	18.mars. kl. 14.00	20.mars. kl. 18.00	24.mars. kl. 11.00	27.mars. kl. 15.00

Kilde: Statistisk sentralbyrå.

I de påfølgende dagene etter hovedutsendingene ble det sendt ut påminnelser både på e-post og SMS. For å unngå at mange henvendte seg til svartjenesten samtidig, fikk de ulike periodene e-post og SMS på ulike tidspunkt. Utsendinger som skulle til få respondenter gikk ut samtidig.

Respondenter som hadde startet utfyllingen av skjemaet men ikke fullført, fikk påminninger med en tilpasset tekst for å motivere til videre utfylling.

Tekstmeldinger og e-post tekster er gjengitt i vedlegg A.

Tabell 3.2 Påminnelser til de som hadde påbegynt skjema. Livskvalitetsundersøkelsen 2020.

Utsendingsperiode	Påm1 (SMS)	Påm2 (e-post og SMS)	Påm3 (SMS)
1	14.mars. kl. 10.00		18.mars. kl. 12.00
2	10.mars. kl. 14.45	13.mars. kl. 17.00	17. mars. kl. 12.00
3	10.mars. kl. 14.45	13.mars. kl. 16.30	17. mars. kl. 12.00
4	10.mars. kl. 14.45	13.mars. kl. 16.30	17. mars. kl. 12.00
5	10.mars. kl. 14.45	13.mars. kl. 16.30	17. mars. kl. 12.00
6	18.mars. kl. 19.00	23.mars. kl. 11.00	27.mars. kl. 14.00
7	18.mars. kl. 19.00	23.mars. kl. 11.00	27.mars. kl. 14.00
8	18.mars. kl. 19.00	23.mars. kl. 11.00	27.mars. kl. 14.00
9	18.mars. kl. 19.00	23.mars. kl. 11.00	27.mars. kl. 14.00
10	18.mars. kl. 19.00	23.mars. kl. 11.00	27.mars. kl. 14.00

Kilde: Statistisk sentralbyrå.

3.2. Svarinngang

Innsamlingsperioden foregikk i tre uker, fra mandag 9. mars til og med søndag 29. mars. For periodene 6-10 startet innsamlingen 16.mars og foregikk dermed over kun to uker. Fire respondenter rakk å svare natt til 30.mars før vi stengte for flere svar. Totalt fikk vi svar fra 17 432 personer, tilsvarende 43,6 prosent av bruttoutvalget, se figur 3.1. Svarene fordeler seg med 7204 svar fra periodene 2-5 og 9677 svar fra periodene 6-10. Fra brevgruppen (periode 1) mottok vi 538 svar. Dette inkluderer kun personer som gjennomførte hele intervjuet. I tillegg logget 6 142 personer (15 prosent) seg inn eller begynte å svare på skjema uten å fullføre. Totalt besvarte 20 235 personer minst ett spørsmål.

Figur 3.1 viser antall svar per dag og utvikling i svarprosent gjennom feltperioden.

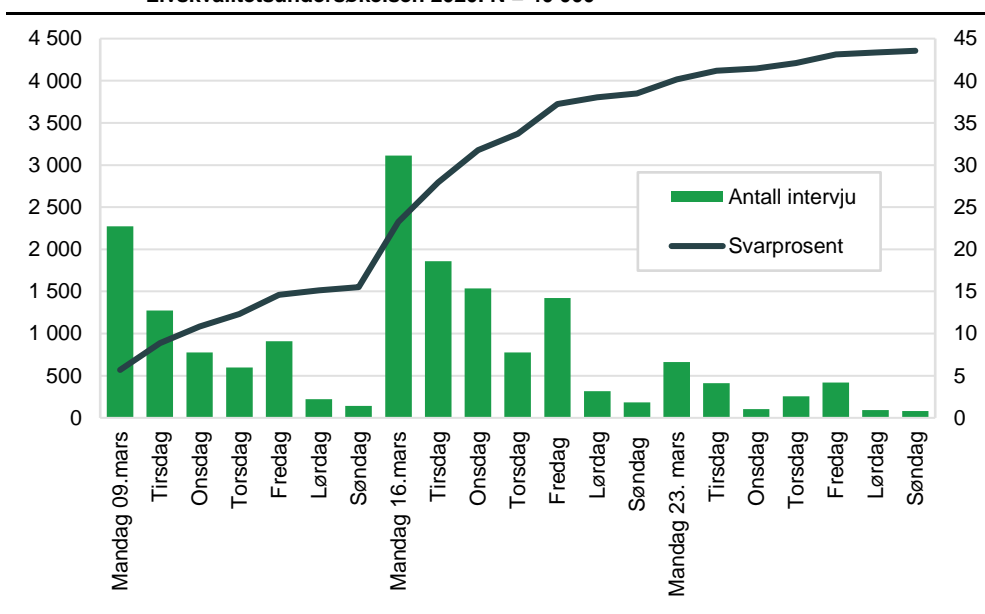
Figur 3.1 Totalt antall websvar per dag og utvikling i svarprosent. Livskvalitetsundersøkelsen 2020. N = 40 000

Kilde: Statistisk sentralbyrå.

Det er en konsentrasjon av svar i de første dagene etter hovedutredningene 9. og 16.mars. I overkant av 31 prosent av svarene kom inn den første dagen for begge utsendingsdatoene, og godt over halvparten i løpet av de første tre dagene. Vi ser også en ganske god effekt av påminnelser. Hovedandelen av svarene for periodene 2-5 kom de to første ukene i felt, deretter synker antall intervju den siste uken. Dette skyldes at den siste uken hovedsakelig ble brukt til oppfølging av respondenter på periode 6-10.

Figur 3.2 sammenligner utviklingen i svarprosent de to første ukene i felt (uke 11-12 for P2-5, og uke 12-13 for P6-10). Periodene 2-5 var totalt 3 uker i felt, men

som nevnt kom hovedandelen av svarene de to første ukene, kun 95 svar ble registrert den siste uken.

Figur 3.2 Utvikling i svarprosent, to uker i felt sammenlignet. Livskvalitetsundersøkelsen 2020

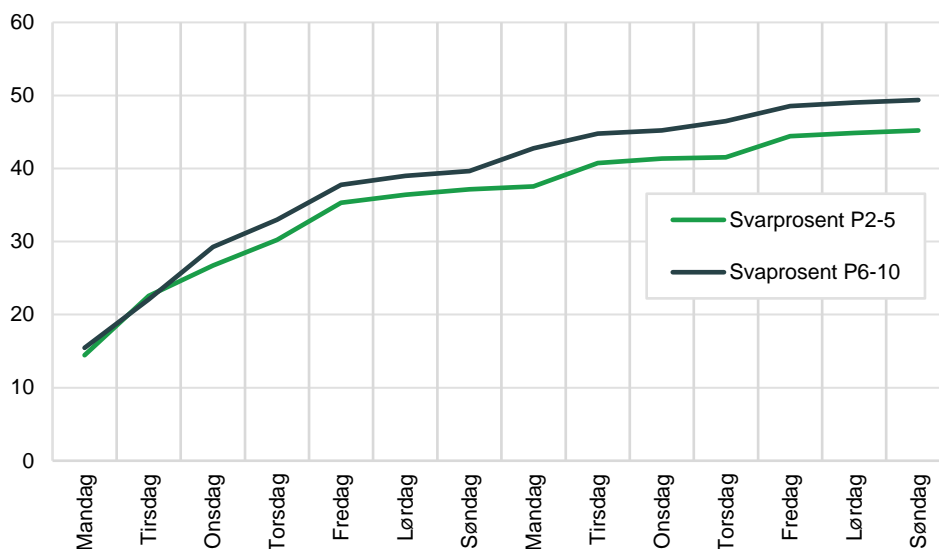

Kilde: Statistisk sentralbyrå.

Det er store forskjeller i svarprosenten blant respondentene som fikk invitasjon til å delta per e-post og de som fikk invitasjon per brev. Av 4656 respondenter i nettutvalget som fikk brev, var det bare 538 som svarte. Dette gir en svarprosent på 11,6 i denne gruppen. Av 35 326 respondenter som fikk invitasjon via e-post, var det 16 885 som svarte. I denne gruppen var svarprosenten på 47,8 prosent.

Figur 3.3 Svar blant respondenter som fikk e-post og brev. N=39 982

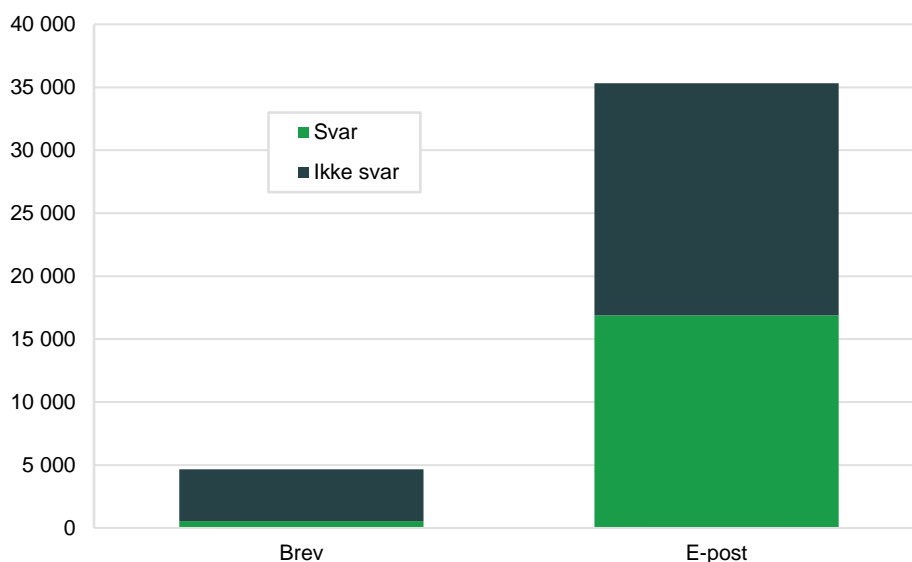

Kilde: Statistisk sentralbyrå.

3.3. Effekter av koronatiltak

Datainnsamlingen for undersøkelsen ble gjort fra 9-29 mars 2020. Det medfører at det ble gjennomført intervjuer både før og etter «de sterkeste og mest inngripende tiltakene vi har hatt i Norge i fredstid» (Regjeringen, 2020) ble innført 12.mars for å bremse spredningen av koronaepidimien. Denne dagen ble blant annet barnehager,

skoler og andre utdanningsinstitusjoner stengt, kulturarrangementer forbudt, det ble oppfordret til hjemmekontor og det ble innført karantene ved innreise til Norge (Helsedirektoratet, 2020). Også før dette var det innført noen tiltak, f.eks. reiserestriksjoner til områder med høye smittetall, og sykdomsutbruddet var mye omtalt i media.

På grunn av størrelsen på utvalget fikk periodene 1-5 invitasjonsbrev 9.mars, mens periodene 6-10 fikk invitasjon 16.mars. De aller fleste svarte innen de tre første dagene etter mottatt invitasjon. Dette medførte at hoveddelen av periodene 1-5 (56 prosent) svarte på undersøkelsen før nedstengningen 12.mars, mens de resterende periodene 6-10 svarte etter nedstengningen. Nedstengningen kan ha påvirket undersøkelsen på flere måter. Det er mulig at en del hadde mer tid i perioden etter nedstengningen og at dette bidro til at periode 6-10 fikk høyere svarprosent enn periode 2-5 (se figur 3.2).

Situasjonen kan også ha påvirket svarene som ble gitt. Det var f.eks. en større andel som uttrykte mye bekymring etter at tiltakene ble innført 12. mars sammenliknet med perioden før (Støren, 2020). Se også «Livskvalitet i Norge 2020» for ytterligere diskusjon om hvordan disse tiltakene kan ha påvirket svarene (Støren, Rønning & Gram 2020).

3.4. Svartid og svarenheter

Det er variasjon i hvor lang tid respondenter i ulike aldre brukte på å svare på undersøkelsen. Tabell 3.2 viser at gjennomsnittstiden øker med alderen. De yngste brukte kortest tid – gjennomsnittlig 19 minutter, mens de eldste brukte lengst tid, 27 minutter i gjennomsnitt.

Tabell 3.2 Gjennomsnittlig og median svartid for ulike aldersgrupper.

	Gjennomsnitt	Median
I alt	22 minutter	21 minutter
18–24 år	19 minutter	17 minutter
25–44 år	20 minutter	18 minutter
45–66 år	22 minutter	21 minutter
67 + år	27 minutter	26 minutter

Kilde: Livskvalitetsundersøkelsen 2020. Statistisk sentralbyrå.

Skjema ble programmet slik at det automatisk ble tilpasset til ulike skjermstørrelser. De to hoved-layoutene var tilpasset for små enheter som mobiltelefoner og for store enheter som data- eller nettbrettskjerm. Det var 66 prosent som svarte på liten skjerm, mens 34 prosent svarte på stor skjerm.

4. Datakvalitet og frafall

I en utvalgsundersøkelse bestemmes kvaliteten på dataene som samles inn av en rekke forhold. Vi skal her se nærmere på noen forhold som kan ha betydning for kvaliteten.

4.1. Skjevheter

For å kunne si noe om målefeil i undersøkelser er det viktig å se på skjevheter i datagrunnlaget. I en utvalgsundersøkelse kan skjevhet oppstå på tre forskjellige måter.

Utvalgsskjevhet

Utvalgsskjevhet innebærer at en egenskap er annerledes blant de som er trukket ut til undersøkelsen enn den er for populasjonen. Skjevhet i utvalget kan oppstå i utvalgstrekkningen hvor tilfeldigheter kan føre til at noen egenskaper som for eksempel alder, utdanning og bosted er ulikt fordelt i utvalget og i populasjonen.

Dersom det er slik at noen grupper for eksempel er underrepresentert i bruttoutvalget, vil de veie for lite i de samlede resultatene. Det vil igjen bety at dataene vi har etter endt undersøkelse ikke representerer et tverrsnitt av den norske befolkningen. Slike skjevheter erfaringsmessig små og vi har ingen indikasjoner på at det har oppstått vesentlige utvalgsskjevheter i denne undersøkelsen.

Avganger

Med avgang menes personer som ikke lenger er i målgruppen for undersøkelsen, herunder personer som bor i utlandet eller døde. I denne undersøkelsen var det 18 avganger. Av disse var tre respondenter døde, en nå bosatt i utlandet og fjorten var bosatt på institusjon.

Antall personer vi står igjen med etter at avganger er fjernet, kalles bruttoutvalg. Bruttoutvalget er det utvalget vi faktisk forsøker å få svar fra. Antallet personer vi får svar fra, kalles nettoutvalget. Differansen mellom netto- og bruttoutvalget kalles frafall.

Frafallsskjevhet

Frafallsskjevhet er en type frafallsfeil som handler om hvor representativt det endelige nettoutvalget er for populasjonen det representerer.

Frafallsskjevhet i en utvalgsundersøkelse er når fordelingen av et bestemt kjennemerke er annerledes blant de som svarte (nettoutvalget) enn blant de som ble trukket ut til undersøkelsen (bruttoutvalget). Dette innebærer at nettoutvalget ikke er statistisk representativt for målgruppen.

Skjevhet for en egenskap medfører ikke nødvendigvis skjevhet for andre egenskaper. Godt samsvar mellom fordelingen i netto- og bruttoutvalget for en eller flere egenskaper gir ingen garanti for at utvalget ikke er skjevt for andre egenskaper. Det er spesielt vanskelig å avdekke skjevheter om vi ikke kjenner den faktiske fordelingen av egenskapen i populasjonen.

I vurderingen av utvalgsskjevhet bør en knytte større oppmerksomhet til skjevhet som skyldes frafall enn til andre former for utvalgsskjevhet. Dette skyldes at de personene som deltar kan skille seg systematisk fra de som ikke deltar. I tabell 4.1 undersøker vi om det er skjevheter grunnet frafall for kjennetegnene kjønn, alder, utdanningsnivå og landsdel. Det foreligger utvalgsskjevhet for et bestemt kjennetegn dersom det er betydelige avvik mellom netto- og bruttoutvalget. Med betydelig avvik mener vi her over ± 1 prosentpoeng.

Tabell 4.1 Frafallsskjevhet. Bruttoutvalg, frafall og nettoutvalg etter alder, utdanning, landbakgrunn og landsdel. Prosent. Livskvalitetsundersøkelsen 2020

	Bruttoutvalg	Nettoutvalg	Frafall	Påbegynte	Netto-Brutto
I alt	100,0	100,0	100,0	100,0	
	100,0	100,0	100,0		
Kjønn					
Mann	50,3	48,6	52,9	47,9	-1,7
Kvinne	49,7	51,4	47,1	52,1	1,7
Aldersgrupper					
18-24 år	11,3	10,3	11,5	13,7	-0,3
25-44 år	33,8	31,3	34,1	40,1	-2,5
45-66 år	35,0	41,5	29,3	31,8	5,7
67-79 år	14,2	14,6	14,9	11,3	0,4
80 år eller eldre	5,6	2,3	10,2	3,2	-3,3
Utdanningsnivå¹					
Grunnskole eller lavere	23,1	15,7	29,0	28,1	-7,4
Videregående skole	39,3	39,6	40,6	35,0	0,3
Universitets- og høgskoleutdanning	31,6	41,0	22,7	25,8	9,4
Uoppgitt	6,1	2,7	7,7	11,2	-4
Landbakgrunn²					
Norge	74,3	79,9	73,1	61,5	5,6
EU/EØS etc.	12,5	10,9	13,0	15,6	-1,6
Afrika, Asia etc.	13,1	9,2	13,6	22,7	-3,9
Uoppgitt	0,1	0,0	0,2	0,1	0,1
Landsdel					
Oslo og Viken	35,9	36,7	33,6	40,0	0,8
Innlandet	7,1	7,0	7,5	6,2	-0,1
Agder og Sør-Østlandet	13,7	13,2	14,0	14,2	-0,5
Vestlandet	25,4	25,2	26,2	23,7	-0,2
Trøndelag	8,8	9,1	8,9	7,7	0,3
Nord-Norge	9,1	8,8	9,2	8,1	-0,3
Antall personer	39 982	17 423	16 417	6142	

¹Alder er beregnet per 09.03.2020

²For personer født i utlandet, er landbakgrunn (med noen få unntak) eget fødeland. For personer født i Norge er det foreldrenes fødeland. I de tilfeller der foreldrene har ulikt fødeland, er det morens fødeland som blir valgt. Hvis ikke personen selv eller noen av foreldrene er utenlandsfødt, hentes landbakgrunn fra de første utenlandsfødte en treffer på i rekkefølgen mormor, morfar, farmor eller farfar

Kilde: Statistisk sentralbyrå.

Tabell 4.1 viser at det er en del skjevheter for de kjennetegnene vi har sett på. Det største avviket mellom netto- og bruttoutvalget forekommer når en ser på utdanningsnivå og alder. Respondenter med universitets- og høyskoleutdanning har en overrepresentasjon på 9,4 prosentpoeng i nettoutvalget sammenlignet med nettoutvalget. Samtidig er det en underrepresentasjon på henholdsvis 4 og 7,4 prosentpoeng blant de med uoppgitt utdanning og de med kun grunnskoleutdanning eller lavere. Når det gjelder alder, er aldersgruppen 45-66 år overrepresentert med 5,7 prosentpoeng i nettoutvalget, mens aldersgruppene 25-44 år og de over 80 år er underrepresenterte. Det er også en overrepresentasjon i nettoutvalget av personer med norsk landbakgrunn i forhold til personer med bakgrunn fra et annet land.

4.2. Frafall

Det vil alltid være noen personer i utvalget som ikke ønsker å delta eller er forhindret fra å delta.

Tabell 4.2 viser at svarprosenten i undersøkelsen var 43,6. Siden dette er en webundersøkelse vet vi ikke så mye om hvorfor de resterende ikke har svart. Vi har hatt veldig få henvendelser til vår svartjeneste fra personer som ikke ønsker eller kan delta. Det vi vet er at 15,4 prosent har logget inn i skjema og eventuelt begynt å svare, men ikke fullført.

Det er en tydelig forskjell mellom utdanningsgruppene i andelen som har svart på undersøkelsen. Svarprosenten er klart høyest i gruppen med høyskole- og universitetsutdanning og klart lavest i gruppen med uoppgitt utdanning.

Tabell 4.2 Intervju og frafall etter årsak fordelt på alder, utdanning, landbakgrunn og landsdel. Prosent. Livskvalitetsundersøkelsen 2020

	I alt	Intervju	Påbegynt	Annet frafall	Antall
I alt	100,0	43,6	15,4	41,1	39 982
Kjønn					
Menn	100,0	42,2	14,6	43,2	20 094
Kvinner	100,0	45,0	16,1	38,9	19 888
Aldersgrupper¹					
18-24 år	100,0	39,8	18,6	41,7	4 523
25-44 år	100,0	40,3	18,2	41,4	13 503
45-66 år	100,0	51,7	14,0	34,4	14 011
67-79 år	100,0	44,8	12,2	43,1	5 691
80 år eller mer	100,0	17,4	8,6	74,0	2 254
Utdanningsnivå					
Grunnskole eller lavere	100,0	29,7	18,7	51,6	9 226
Videregående skole	100,0	43,9	13,7	42,5	15 707
Universitets- og høyskoleutdanning	100,0	58,0	12,5	29,5	12 621
Uoppgitt	100,0	19,4	28,2	52,3	2 428
Landbakgrunn²					
Norge	100,0	46,9	12,7	40,4	29 704
EU/EØS etc.	100,0	37,9	19,2	42,9	4 994
Afrika, Asia etc.	100,0	30,7	26,7	42,7	5 233
Uoppgitt	100,0	13,7	15,7	70,6	51
Landsdel					
Oslo og Viken	100,0	44,5	17,1	38,4	14 368
Innlandet	100,0	42,9	13,5	43,6	2 840
Agder og Sør-Østlandet	100,0	42,1	15,9	41,9	5 464
Vestlandet	100,0	43,2	14,4	42,4	10 148
Trøndelag	100,0	45,0	13,4	41,6	3 528
Nord-Norge	100,0	42,4	13,8	43,8	3 634

¹Alder er beregnet per 09.03.2020

²For personer født i utlandet, er dette (med noen få unntak) eget fødeland. For personer født i Norge er det foreldrenes fødeland. I de tilfeller der foreldrene har ulikt fødeland, er det morens fødeland som blir valgt. Hvis ikke personen selv eller noen av foreldrene er utenlandsfødt, hentes landbakgrunn fra de første utenlandsfødte en treffer på i rekkefølgen mormor, morfar, farmor eller farfar

Kilde: Statistisk sentralbyrå.

4.3. Vekting: korrigerings av frafall

Svarprosenten i Livskvalitetsundersøkelsen 2020 var på 44 prosent. Bruttoutvalget er trukket så det skal speile den norske befolkningen, men når frafallet ikke er like stort i alle grupper man deler inn i, vil nettoutvalget ikke lenger være fullt ut representativt. Denne skjevheten vil variere med gruppeinndeling og hvilken variabel en ser på. For å korrigere noen av skjevhetene nettoutvalget har i forhold til bruttoutvalget, lages det en frafallsvekt. Det vil si at vi lar de personer med kjennetegn som er underrepresenterte telle mer, mens personer med kjennetegn som er overrepresenterte teller mindre. Frafallsvektvariabelen heter *fvekt* på datafilen.

Følgende kjennemerker inngår i frafallsvektingen: Kjønn (2 grupper), aldersgruppe (5 grupper), og høyest fullført utdanning (4 grupper). De som har like kjennetegn på alle disse variablene blir plassert i samme stratum. Til sammen får vi da 40 stratum ($2 \cdot 5 \cdot 4$). Innenfor hvert stratum ser man på hvor mange som ble trukket ut til å delta i undersøkelsen (brutto antall personer) og hvor mange som faktisk deltok (netto antall personer). Deretter deler man brutto antall personer på netto antall personer og får frafallsvekt. I tillegg korrigeres vektene slik at summen av vektene blir lik antallet personer i bruttoutvalget.

Eksempel:

Stratum 1 er menn i alderen 16 til 24 år som har grunnskoleutdanning. I alt x menn hadde disse kjennetegnene i bruttoutvalget, og av disse har y falt fra. Nettoutvalget er således på $x-y$ personer. Frafallsvekten blir da regnet ut slik: $fvekt = x/(x-y)$. Deretter blir den korrigert med faktoren z som skal sørge for at summen av vektor blir lik antallet personer i bruttoutvalget.

5. Statistisk usikkerhet og feilmarginer ved utvalgsundersøkelser

Utvalget til Livskvalitetsundersøkelsen er trukket tilfeldig fra Folkeregisteret. Gjennom utvalgsundersøkelser kan vi anslå forekomsten av ulike fenomener i en stor gruppe (populasjonen) ved å måle forekomsten bare i et mindre utvalg som er trukket fra populasjonen. Det gir store besparelser sammenlignet med om vi skulle gjennomført målingen i hele populasjonen, men samtidig får vi en viss usikkerhet i anslagene. Denne usikkerheten kan vi beregne når vi kjenner sannsynligheten for at hver enkelt enhet i populasjonen skal bli trukket til utvalget.

5.1. Usikkerhet enkeltandeler

For å måle usikkerheten i resultatet for et kjennemerke kan man benytte standardfeilen. Ved hjelp av standardfeilen er det mulig å beregne et intervall som med en bestemt sannsynlighet inneholder den sanne verdi av en beregnet størrelse (den verdien vi ville ha fått dersom vi hadde foretatt en totaltelling i stedet for en utvalgsundersøkelse). Slike intervaller kalles konfidensintervaller.

Dess mindre et utvalg er, dess større blir usikkerheten knyttet til resultatene. Et eksempel kan illustrere usikkerheten knyttet til det å analysere små grupper. Hvis vi eksempelvis observerer at 19 prosent av yrkesaktive har lav tilfredshet med livet, kan vi ved hjelp av standardfeilen beregne et konfidensintervall som med en bestemt sannsynlighet inneholder den sanne verdien i populasjonen. I tabell 5.1 ser vi at standardfeilen til det observerte prosenttallet på 19 er omtrent 0,4 hvis antall observasjoner er 11 000. For å regne ut konfidensintervallet bruker vi da formelen *observert prosentandel* $\pm(2 \times \textit{standardfeil})$. Vi får da et konfidensintervall for den sanne verdien som går fra 18,6 til 19,4 prosent.

Ser vi på en enda mindre gruppe blir konfidensintervallet videre, og det blir også videre dersom den observerte prosentandelen nærmere seg 50. For eksempel er 30 prosent av alle norskfødte med innvandrerforeldre lite tilfredse med livet. Med formelen over får vi da et konfidensintervall som strekker seg fra 24,6 til 35,4 prosent ettersom det er 152 personer i denne gruppen. Til sammenligning kan vi beregne konfidensintervall for en observert prosentandel på 5 i hele utvalget. Da får vi et intervall fra 4,8 til 5,2 prosent. Ofte er det ønskelig å sammenlikne prosenttall for flere grupper. Når to usikre tall sammenliknes, vil usikkerheten til forskjellen mellom dem bli større enn usikkerheten knyttet til hvert enkelt tall (sammenlikning av andeler i to ulike grupper er forklart i kapittel 5.2).

Statistisk usikkerhet for estimering av prosentandel av et kjennetegn ved enkelt tilfeldig utvalg

N	antall enheter i populasjonen
n	antall enheter i utvalget, trukket enkelt tilfeldig
P_0	prosentandel i populasjonen med kjennetegn a
x	antall enheter i utvalget med kjennetegn a
P	prosentandel i utvalget med kjennetegn a , $P = 100 \cdot (x/n)$
$100 - P$	prosentandel i utvalget som ikke har kjennetegn a

$$\text{Utvalgsvarians } Var(P) = \frac{P_0(100 - P_0)}{n} \cdot \left(1 - \frac{n}{N}\right)$$

95 prosent konfidensintervall for P_0 : $P \pm 2 \cdot SE$

$$\text{Standardfeil: } SE = \sqrt{\frac{P(100 - P)}{n} \cdot \left(1 - \frac{n}{N}\right)}$$

$$\text{Feilmargin} = 2 \cdot SE$$

Tabell 5.1 Standardfeil i prosentpoeng for observerte prosentandeler ved ulike utvalgsstørrelser, for enkelt tilfeldig utvalg

n: \ P:	5/95	10/90	15/85	20/80	25/75	30/70	35/65	40/60	45/55	50/50
50	3,1	4,2	5,0	5,7	6,1	6,5	6,7	6,9	7,0	7,1
100	2,2	3,0	3,6	4,0	4,3	4,6	4,8	4,9	5,0	5,0
150	1,8	2,4	2,9	3,3	3,5	3,7	3,9	4,0	4,1	4,1
200	1,5	2,1	2,5	2,8	3,1	3,2	3,4	3,5	3,5	3,5
300	1,3	1,7	2,1	2,3	2,5	2,6	2,8	2,8	2,9	2,9
400	1,1	1,5	1,8	2,0	2,2	2,3	2,4	2,4	2,5	2,5
500	1,0	1,3	1,6	1,8	1,9	2,1	2,1	2,2	2,2	2,2
1 000	0,7	0,9	1,1	1,3	1,4	1,4	1,5	1,5	1,6	1,6
2 000	0,5	0,7	0,8	0,9	1,0	1,0	1,1	1,1	1,1	1,1
3 000	0,4	0,5	0,7	0,7	0,8	0,8	0,9	0,9	0,9	0,9
4 000	0,3	0,5	0,6	0,6	0,7	0,7	0,8	0,8	0,8	0,8
5 000	0,3	0,4	0,5	0,6	0,6	0,6	0,7	0,7	0,7	0,7
10 000	0,2	0,3	0,4	0,4	0,4	0,5	0,5	0,5	0,5	0,5
15 000	0,2	0,2	0,3	0,3	0,4	0,4	0,4	0,4	0,4	0,4
17 000	0,2	0,2	0,3	0,3	0,3	0,4	0,4	0,4	0,4	0,4

5.2. Sammenligning av andeler

Vi ønsker ofte å sammenligne andelen med en gitt egenskap i to forskjellige grupper. Det vi ønsker å vite, er om disse andelen er forskjellige i populasjonen vår, mens dataene vi har tilgang til bare er et utvalg fra denne populasjonen. Utvalgsdata er beheftet med usikkerhet, og en forskjell mellom andelen i utvalget trenger ikke å bety at det faktisk er en forskjell i populasjonen. For å finne ut om en forskjell i utvalgsandeler reflekterer en reell forskjell i populasjonen, eller om den like gjerne kan forklares ved tilfeldigheter i utvalget, brukes hypotesetesting.

Kall de faktiske andelen i de to gruppene i populasjonen for henholdsvis p_1 og p_2 , og de tilsvarende andelen i utvalget for \hat{p}_1 og \hat{p}_2 . Vi vil teste hypotesen $H_0: p_1 = p_2$ mot alternativet $H_1: p_1 \neq p_2$. For å teste H_0 , kan vi bruke følgende størrelse:

$$T = \frac{|\hat{p}_1 - \hat{p}_2|}{\sqrt{\hat{p}_0(100 - \hat{p}_0) \left(\frac{1}{n_1} + \frac{1}{n_2} \right)}}$$

Over brøkstreken har vi differansen mellom andelene i utvalget. Under brøkstreken har vi den estimerte standardfeilen til differansen mellom andelene i utvalget. Her er \hat{p}_0 estimert andel dersom hypotesen H_0 er riktig³, og n_1 og n_2 er utvalgsstørrelsen i hver av de to gruppene.

Når H_0 er sann, dvs. når de to andelene i populasjonen faktisk er like, har T en kjent fordeling (tilnærmet standard normalfordeling). Hvis T blir unormalt stor eller liten sammenlignet med denne kjente fordelingen, kan vi derfor konkludere at H_0 antakeligvis er gal, og at det er rimelig å tro at populasjonsandelene er forskjellige.

Grensen for T er omtrent 2 på 5-prosentnivå (altså forkastes H_0 hvis T er større enn 2). Det betyr at det med denne grensen er 5 prosent sjanse for å feilaktig konkludere at det er en forskjell.

Eksempelvis kan vi se på om det er noen signifikant forskjell mellom unge og unge voksne i andelen som har lav tilfredshet med livet. 27 prosent av personer mellom 18 og 24 år har oppgitt at de er lite tilfredse med livet, mens det samme er tilfellet for 24 prosent av personer mellom 25 og 44 år. I disse gruppene svarte henholdsvis 2 260 og 5 496 personer og standardfeilene for disse prosentandelene blir altså på 0,9 og 0,6. Fremstilt på en annen måte:

$$T = \frac{|27 - 24|}{\sqrt{25(100 - 25) \left(\frac{1}{2260} + \frac{1}{5496} \right)}} = 2,8$$

T-verdien er altså 2,8 og er derfor større enn 2, som er grensen for signifikans på 5-prosentnivå. Vi kan derfor si med mer enn 95 prosent sikkerhet at forskjellen mellom gruppene ikke er tilfeldig.

6. Innsamlings og bearbeidingsfeil

I alle ledd i en undersøkelse kan det introduseres feil som påvirker hva som måles og i hvilken grad enhetene representerer en populasjon. Man organiserer datafangst slik at det ikke introduseres unødvendige feilkilder. Men det vil alltid kunne forekomme feil som følge av datainnsamlingsmetode, spørsmålene i skjema og bearbeidingsfeil.

6.1. Innsamlingsfeil

Webskjema

Sammenlignet med datainnsamling gjennom intervju har webskjema flere fordeler. Den kan oppleves ganske likt av alle, og vi antar at den som svarer ikke i like stor grad vil gi sosialt ønskede svar som når de intervjues av en person. Det kan være at man likevel introduserer skjevheter som en følge av at webskjemaet for eksempel ikke vil fungere på alle mobiler eller nettleser. Derfor har vi prøvd å designe skjemaet slik at den kan benyttes av flest mulig.

³ \hat{p}_0 regnes ut med denne formelen: $\hat{p}_0 = \frac{n_1 \hat{p}_1 + n_2 \hat{p}_2}{n_1 + n_2}$ der \hat{p}_1 og \hat{p}_2 er andelene i utvalgene og n_1 og n_2 er utvalgsstørrelsene.

Bruk av webskjema gir muligheter for å tilpasse spørsmålene i overensstemmelse med respondentens situasjon og svar på tidligere spørsmål. I et webskjema ledes respondenten gjennom skjemaet og vi oppnår redusert frafall på enkeltspørsmål ved at mulighetene for hoppfeil reduseres. Ved bruk av kontroller der det er mest nødvendig, kan en unngå registrering av ugyldige verdier. En må imidlertid være forsiktig med å legge inn for mange kontroller fordi det er viktig å unngå situasjoner hvor respondentene føler det blir vanskelig eller umulig å avgi svar. Dette kan føre til at de avbryter utfyllingen. I dette skjemaet er det lagt inn svært få kontroller. Respondentene må imidlertid markere for «vet ikke» eller «ønsker ikke å svare» dersom de forsøker å gå videre fra et spørsmål uten å avgi svar.

Spørsmålene i skjema

Innsamlingsfeil kan komme av at respondenten avgir feil svar. Det kan skyldes vansker med å huske forhold tilbake i tiden, problemer med å beregne riktig svar, at spørsmål blir misforstått eller gjelder kompliserte forhold, som en følge av dårlig formulerte spørsmål, eller at det er dårlig samsvar mellom spørsmål og svaralternativer. Denne undersøkelsen inneholder ikke mange kompliserte spørsmål som krever kunnskap om økonomi eller utregninger.

Innsamlingsfeil kan også oppstå fordi visse spørsmål av enkelte oppfattes som sensitive. Respondentene kan i slike tilfeller bevisst gi uriktige svar. Undersøkelsen om livskvalitet i Norge inneholder mange spørsmål om hvordan man føler seg ivaretatt og inkludert i samfunnet, samt livssituasjon, seksuell orientering og kjønnsidentitet. Noen av disse spørsmålene vil kunne oppfattes som sensitive av enkelte.

6.2. Bearbeidingsfeil

Bearbeidingsfeil er avvik mellom den verdien som registreres inn og den verdien som til slutt rapporteres ut. Slike feil kan oppstå for eksempel under avledninger (omkodinger). Vi har kontrollert dataene fra disse undersøkelsene uten at vi har oppdaget feil som kan ha betydning for resultatene.

Når en har rettet opp feil så langt det er mulig, er erfaringen at de statistiske resultatene i de fleste tilfeller påvirkes forholdsvis lite av både innsamlings- og bearbeidingsfeil. Virkningen av feil kan likevel være av betydning i noen tilfeller. Det gjelder særlig hvis feilen er systematisk, det vil si at den samme feilen gjøres relativt ofte. Tilfeldige feil har forventningen 0, og medfører ikke skjevhet i estimatene. En tenker seg at feil som ikke er systematiske trekker like mye i hver retning, og at de derfor har svært liten effekt.

7. Opplysninger fra register

Dataene som samles inn gjennom webskjema kompletteres med opplysninger hentet fra register. Registeropplysninger blir lagt til etter at datainnsamlingen er ferdig. I informasjonsbrevet som sendes til respondentene forut for undersøkelsen opplyses det om at disse opplysningene vil bli koblet på (se vedlegg A), og respondenten samtykker til dette i starten av undersøkelsen. Flere av variablene brukes kun internt i forbindelse med datainnsamlingen. Mange av variablene slettes eller kodes om før utlevering til NSD for å bevare personvernet.

Befolkningsregisteret

Familieopplysninger, om man bor i tettbygd eller spredtbygd strøk, fødeland og innvandringskategori blir hentet fra befolkningsregisteret. Når disse opplysningene oppdateres varierer, og enkelte opplysninger er derfor fra 2019. Der dette gjelder er dette presisert.

Registeropplysninger fra befolkningsregisteret:

<i>foedselsdato:</i>	Fødselsdato
<i>kjoenn:</i>	Kjønn
<i>kommnr:</i>	Kommune
<i>ts_kode:</i>	Tett/spredt-bygd strøk (2019)
<i>ts_stor:</i>	Tettsted størrelse (2019)
<i>sivilstand:</i>	Sivilstatus
<i>statsborgerskap:</i>	Statsborgerskap
<i>invkat:</i>	Innvandringskategori
<i>fodeland:</i>	Fødeland (mors bosted da personen ble født)
<i>landbak3gen:</i>	Landbakgrunn for alle innvandringskategorier (eget, eller mors eller fars fødeland)
<i>Regstat_hushtyp:</i>	Husholdningstype (2019)
<i>Regstat_famtyp:</i>	Familietype (2019)
<i>Antpers_i_regstat_famnr:</i>	Familiestørrelse/antall personer i familien (2019)

Register over husholdninger og boliger

Opplysninger om bolig blir hentet fra register over husholdninger og boliger. Opplysningene er fra 2019.

Registeropplysninger fra register over husholdninger og boliger:

<i>bygningstype:</i>	Bygningstype standard 2000 detaljert inndeling
<i>Bruksareal:</i>	Bruksareal
<i>P_areal:</i>	P-areal
<i>Antall_rom:</i>	Antall rom

Registerbasert arbeidsmarkedsstatistikk (A-ordningen)

Opplysninger om yrke og næring hentes fra registerbasert arbeidsmarkedsstatistikk. Opplysningene er per 31.02.2020.

Registeropplysninger fra registerbasert arbeidsmarkedsstatistikk:

<i>virk_nace1_sn07:</i>	Virksomhetens hovednæring
<i>arb_yrke:</i>	Yrkeskode i henhold til arbeidsoppgaver - følger yrkeskatalogen

Nasjonal utdanningsdatabase

Opplysninger om utdanning blir hentet fra utdanningsregisteret. Opplysningene er fra 2018.

Registeropplysninger fra nasjonal utdanningdatabase:

bu_nus2000: Personens høyeste utdanningsnivå (Koden NUS2000)

Inntekts- og formuesregisteret

Informasjon om personenes inntekt blir hentet fra Statistisk sentralbyrås inntekts- og formuesregister for husholdninger. Nyeste årgang tilgjengelig er 2018. Opplysninger om inntekt per 31.12. i inntektsåret er innhentet fra flere kilder: Selvangivelsen, ligningsregisteret, lønns- og trekkoppgaverregisteret, NAV, arbeids- og inkluderingsdepartementet, Lånekassen og Husbanken. Opplysninger kobles på om respondentene og deres husholdning samlet (variablene med variabelnavn som begynner på h_ er på husholdningsnivå).

<i>sos_ston</i>	Sosialhjelp, bidrag og lån
<i>barntryg</i>	Barnetrygd inkl. småbarnstillegg (NAV)
<i>grunnhj</i>	Grunn- og hjelpestønad (NAV)
<i>rtv_syk</i>	Sykepenges fra NAV
<i>BEL21_8</i>	2.1.8 Uføretrygd fra folketrygden
<i>BEL21_9</i>	2.1.9 Uføretrygd fra SPK/andre
<i>bel48_4_mark</i>	Gjeld, markedsverdi
<i>ba_aap</i>	Arbeidsavklaringspenger
<i>ba_afp</i>	Avtalefestet pensjon, offentlig sektor
<i>ba_aldersp_folketr</i>	Alderspensjon fra folketrygden
<i>ba_ny_afp</i>	Ny AFP privat sektor
<i>laan</i>	Studielån fra Lånekassen
<i>stipend</i>	Studiestipend fra Lånekassen
<i>tjenpen</i>	Tjenestepensjon (ekskl. fra utlandet)
<i>lonn</i>	Lønnsinntekter ekskl. sykepenges og foreldrepenges (NAV)
<i>narinnt</i>	Netto næringsinntekt ekskl. sykepenges og foreldrepenges
<i>yrkinnt</i>	Yrkesinntekt ekskl. sykepenges og foreldrepenges (NAV)
<i>rentinnt</i>	Renteinntekter
<i>aksje</i>	Aksjeutbytte
<i>wkapinnt</i>	Kapitalinntekter
<i>ftryg</i>	Ytelser fra folketrygden inkl. Svalbardpensjon
<i>arbled</i>	Dagpenges ved arbeidsledighet
<i>skplovf</i>	Skattepliktige overføringer inkl. foreldre- og sykepenges (NAV)
<i>wskfrovf</i>	Skattefrie overføringer
<i>overfor</i>	Sum overføringer inkl. foreldre- og sykepenges (NAV) (ny def.)
<i>saminnt</i>	Samlet inntekt
<i>wies</i>	Inntekt etter skatt
<i>agg_f_08</i>	Bruttofinanskapital i alt
<i>bel47_ny</i>	Beregnet bruttoformue
<i>h_aggf08</i>	Bruttofinanskapital i alt
<i>h_lonn</i>	Lønnsinntekter ekskl. sykepenges og foreldrepenges (NAV)
<i>h_narinnt</i>	Netto næringsinntekt ekskl. sykepenges og foreldrepenges
<i>h_yrkinnt</i>	Yrkesinntekt ekskl. sykepenges og foreldrepenges (NAV)
<i>h_rentinnt</i>	Renteinntekter
<i>h_aksje</i>	Aksjeutbytte
<i>h_wkapinnt</i>	Kapitalinntekter
<i>h_ftryg</i>	Ytelser fra folketrygden inkl. Svalbardpensjon
<i>h_tjenpen</i>	Tjenestepensjon (ekskl. fra utlandet)
<i>h_arbled</i>	Dagpenges ved arbeidsledighet
<i>h_skplovf</i>	Skattepliktige overføringer inkl. foreldre- og sykepenges (NAV)
<i>h_grunnhj</i>	Grunn- og hjelpestønad (NAV)

<i>h_wskfrovf</i>	Skattefrie overføringer
<i>h_overfor</i>	Sum overføringer inkl. foreldre- og sykepenger (NAV) (ny def.)
<i>h_wsaminnt</i>	Samlet inntekt
<i>h_wies</i>	Inntekt etter skatt
<i>h_bel484</i>	Husholdningens gjeld (markedsverdi)
<i>h_aldersp</i>	Alderspensjon fra folketrygden
<i>h_afp_priv</i>	Ny AFP privat sektor
<i>h_afp_off</i>	Avtalefestet pensjon, offentlig sektor
<i>h_laan</i>	Studielån fra Lånekassen
<i>h_barntryg</i>	Barnetrygd inkl. småbarnstillegg (NAV)
<i>h_sykep_ialt</i>	Sykepenger fra NAV
<i>h_ufore_ytelser</i>	Sum uføreytelser
<i>h_sosial</i>	Sosialhjelp, bidrag og lån
<i>h_stipend</i>	Studiestipend fra Lånekassen
<i>h_sum_arbavkl</i>	Arbeidsavklaringspenger
<i>h_ber_brform</i>	Beregnet bruttoformue
<i>ies</i>	Inntekt etter skatt pr. forbruksenhet. EU-skala
<i>lavinntekt</i>	En person tilhører en husholdning der inntekt etter skatt per forbruksenhet (EU-skala) er lavere enn 60 prosent av median inntekt etter skatt per forbruksenhet. 1=ja 0=nei

8. Utlevering av data til NSD

En anonymisert fil fra Livskvalitetsundersøkelsen 2020 blir levert til Norsk senter for forskningsdata (NSD) der den så er tilgjengelig for forskere og studenter. Filen sendes til NSD tett opp mot publiseringen av resultatrapporten.

For å anonymisere filen blir en del informasjon fjernet fra filen. Kun noen utvalgte av registervariablene legges med på filen som leveres til NSD og noen variabler kodes om for å lage større grupper eller for å fjerne ekstremverdier. Dette gjøres av personvernansvarlig.

For å få utlevert data på individnivå fra NSD må man være tilknyttet en godkjent forskningsinstitusjon. Forskeren eller studenten må selv sende melding til personvernombudet⁴.

⁴ Se mer om utlån av data til forskningsinstitusjoner her: <https://www.ssb.no/data-til-forskning/utlan-av-data-til-forskere>

Referanser

- Bang Nes, R., Hansen, T. & Barstad, A. (2018). *Livskvalitet – Anbefalinger for et bedre målesystem*. (IS-2727). Oslo: Helsedirektoratet.
- Barstad, A. (2016). *Gode liv i Norge: Utredning om måling av befolkningens livskvalitet*. (IS-2479). Oslo: Helsedirektoratet.
- Berg, N., Berglund, F. & Lund, K. (2018). *Evaluering og testing av spørreundersøkelse om livskvalitet*. (Notater 2018/33). Oslo/Kongsvinger: Statistisk sentralbyrå. Hentet fra <https://www.ssb.no/sosiale-forhold-og-kriminalitet/artikler-og-publikasjoner/evaluering-og-testing-av-sporreundersokelse-om-livskvalitet>
- Helsedirektoratet (2020, 12. mars) *Helsedirektoratet har vedtatt omfattende tiltak for å hindre spredning av Covid-19*. Hentet fra: <https://www.helsedirektoratet.no/nyheter/helsedirektoratet-har-vedtatt-omfattende-tiltak-for-a-hindre-spredning-av-covid-19>
- Regjeringen (2020, 12. mars). *Omfattende tiltak for å bekjempe koronaviruset*. Hentet fra: <https://www.regjeringen.no/no/aktuelt/nye-tiltak/id2693327/>
- Støren, K.S (2020). *Mer bekymring og mindre glede etter korona-tiltakene*. Statistisk sentralbyrå. Hentet fra: <https://www.ssb.no/sosiale-forhold-og-kriminalitet/artikler-og-publikasjoner/mer-bekymring-og-mindre-glede-etter-korona-tiltakene>
- Støren, K. S. & Todorovic, J. (2019a). *Pilotundersøkelse om livskvalitet i Hallingdal*. (Notater, 2019/33). Oslo/Kongsvinger: Statistisk sentralbyrå. Hentet fra <https://www.ssb.no/sosiale-forhold-og-kriminalitet/artikler-og-publikasjoner/pilotundersokelse-om-livskvalitet-i-hallingdal>
- Støren, K. S., Rønning, E. & Gram, K. H. (2020). *Livskvalitet i Norge* (Rapporter, 2020/35). Oslo/Kongsvinger: Statistisk sentralbyrå.
- Todorovic, J. Båshus, T. & Støren, K. S. (2019). *Etablering av en plattform for måling av livskvalitet*. (Notater, 2019/26). Oslo/Kongsvinger: Statistisk sentralbyrå. Hentet fra <https://www.ssb.no/sosiale-forhold-og-kriminalitet/artikler-og-publikasjoner/etablering-av-en-plattform-for-maling-av-livskvalitet>

Tekstmeldinger

Første SMS til alle mottakere av papirbrev og e-post

Til <<navn>>. Du er trukket ut til å delta i den nasjonale undersøkelse om livskvalitet. En invitasjon er sendt til deg via brev. For å svare, trykk her. Du kan lese mer om undersøkelsen her. Vennlig hilsen Statistisk sentralbyrå

Til <<navn>>. Du er trukket ut til å delta i den nasjonale undersøkelsen om livskvalitet. En invitasjon er sendt til deg på e-post. For å svare, trykk her. Kontakt oss på e-post svaer@ssb.no dersom du har spørsmål. Vennlig hilsen SSB.

SMS-påminnelser til respondenter som ikke har begynt å svare

SMS1: Hei! Statistisk sentralbyrå (SSB) trenger fremdeles din hjelp til å kartlegge livskvalitet i Norge. Du kan svare på undersøkelsen her. Mvh SSB

SMS2: Hei! Mange har allerede svart på undersøkelsen om livskvalitet, men vi trenger også dine svar for å lage god statistikk. For å delta, trykk her. Mvh SSB

SMS3 til periode 1: Hei! Vi mangler fortsatt dine svar, og vi håper du vil ta deg tid til å delta i den nasjonale undersøkelsen om livskvalitet. For å delta, trykk her. Mvh SSB

SMS-påminnelser til respondenter som har begynt å svare

SMS 1: Hei! Takk for at du har begynt å svare på den nasjonale undersøkelsen om livskvalitet. Vi håper du vil ta deg tid til å fullføre. Du kan fortsette der du slapp her. Vennlig hilsen SSB

SMS2: Hei! Takk for at du har begynt å svare på undersøkelsen. Fullfør skjemaet for å bidra til bedre statistikk om livskvalitet i Norge. Du kan fortsette der du slapp her. Kontakt oss på e-post svaer@ssb.no dersom du har spørsmål. Vennlig hilsen SSB

SMS3: Hei! Vi håper du vil ta deg tid til å fullføre webskjemaet om livskvalitet. Du kan fortsette der du slapp her. Mhv. SSB

Vedlegg A: E-poster

Hovedutsending



Livskvalitet <<ioNr>>

TIL <<navn>>

Hei!

Statistisk sentralbyrå (SSB) gjennomfører nå en nasjonal webundersøkelse om livskvalitet, og du er trukket ut til å delta. I undersøkelsen ønsker vi å få informasjon om hvordan befolkningen opplever egen livskvalitet, sosiale relasjoner, helsesituasjon, og hvor fornøyd de er ved ulike aspekter av livet.

Klikk her for å svare på undersøkelsen <https://svar.ssb.no/livskvalitet>

Lenken logger deg automatisk inn. Hvis du blir bedt om å logge inn, skriv inn følgende:

Bruker-ID:

Passord:

Svarene dine er viktige

Du er en av 40 000 personer som er tilfeldig trukket ut fra Folkeregisteret til å delta. Gjennom undersøkelsen ønsker vi å få kunnskap om livskvaliteten til befolkningen, og å belyse forskjeller blant ulike grupper som menn og kvinner, unge og gamle, arbeidsledige og de som er i arbeid. Det er frivillig å delta i undersøkelsen, men dine svar vil bidra til bedre kvalitet på statistikk om livskvalitet i Norge.

Du kan lese mer om undersøkelsen [her](#).

Opplysningene dine er sikre hos oss

Vi bruker svarene dine kun til å utarbeide statistikk om livskvalitet, og enkelt svar vil aldri bli offentliggjort. Du kan når som helst trekke deg og be om at opplysningene om deg blir slettet. Dette gjør du ved å ringe eller sende oss en e-post.

For at spørreskjemaet skal være så kort som mulig, henter vi opplysninger om deg og din husstand fra registre SSB har tilgang til. Dette gjelder opplysninger fra Folkeregisteret, opplysninger om utdanning fra skoleeiere og Lånekassen, opplysninger om arbeid og yrke, inntekt, trygder og stønader fra Skatteetaten og NAV, og informasjon om bosituasjon fra Kartverket. Vi anonymiserer alle opplysningene om deg innen ett år etter at du har svart.

Kontakt oss på

e-post: svaer@ssb.no

telefon: 62 88 56 08

Svartjenesten er åpen kl. 09-21 alle hverdager og 10-16 lørdag.

Tusen takk for at du deltar!

Med vennlig hilsen
Geir Axelsen
administrerende direktør

E-post til påbegynte



Livskvalitet<<loNr>>
TIL <<navn>>

Hei.

Vi setter pris på at du har begynt å svare på den nasjonale webundersøkelsen om livskvalitet. Vi trenger fortsatt dine svar, og tillater oss derfor å sende deg en påminnelse om å delta. Vi håper at du vil ta deg tid til å fullføre undersøkelsen.

Klikk her for å fortsette der du slapp <https://svar.ssb.no/livskvalitet>.

Lenken logger deg automatisk inn. Hvis du blir bedt om å logge inn, skriv inn følgende:

Bruker-ID:

Passord:

Takk for at du deltar!

Kontakt oss på

e-post: svar@ssb.no

telefon: 62 88 56 08

Svartjenesten er åpen kl. 09-21 alle hverdager og 10-16 lørdag.

Med vennlig hilsen
Geir Axelsen
administrerende direktør

E-post første påminnelse til de som ikke har svart



Livskvalitet <<loNr>>
TIL <<navn>>

Hei!

Statistisk sentralbyrå (SSB) trenger fremdeles din hjelp til å kartlegge livskvalitet i Norge. Vi håper du vil ta deg tid til å svare på spørreskjemaet. Svarene dine vil bidra til bedre kvalitet på statistikken, og gi mulighet til å belyse forskjeller i livskvalitet blant ulike grupper i samfunnet.

Klikk her for å svare på undersøkelsen:

<https://svar.ssb.no/livskvalitet>

Lenken logger deg automatisk inn. Hvis du blir bedt om å logge inn, skriv inn følgende:

Bruker-ID:

Passord:

Kontakt oss på

e-post: svar@ssb.no

telefon: 62 88 56 08

Svartjenesten er åpen kl. 09-21 alle hverdager og 10-16 lørdag.

Med vennlig hilsen
Geir Axelsen
administrerende direktør

E-post andre påminnelse til de som ikke har svart

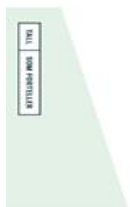

Statistisk sentralbyrå
Statistics Norway



Livskvalitet <<loNr>>

TIL <<navn>>

Hei!

Mange har allerede svart på den nasjonale undersøkelsen om livskvalitet, men vi mangler fortsatt dine svar for å lage god statistikk. Undersøkelsen avsluttes 29.mars. Vi håper at du vil ta deg tid til å delta.

Klikk her for å svare på undersøkelsen:

<https://svar.ssb.no/livskvalitet>

Lenken logger deg automatisk inn. Hvis du blir bedt om å logge inn, skriv inn følgende:

Bruker-ID:

Passord:

Kontakt oss på

e-post: svaer@ssb.no

telefon: 62 88 56 08

Svartjenesten er åpen kl. 09-21 alle hverdager og 10-16 lørdag.

Med vennlig hilsen

Geir Axelsen

administrerende direktør

Vedlegg B: Webskjema

Livskvalitet webskjema

Introduksjonsside

Livskvalitet

Start undersøkelsen (knapp).

Dette spørreskjemaet handler om livskvaliteten din. Du vil få spørsmål om hvor fornøyd du er med livet, om helse, sosial kontakt, arbeidsmiljø, hverdag og fritid. Det finnes ingen riktige eller gale svar, så velg de svarene du føler passer best for deg. Undersøkelsen tar omtrent 15-20 minutter.

Ved å svare på skjemaet, samtykker du til at opplysningene kan brukes til å lage statistikk i tråd med gjeldende personvernregler.

Personvernregler (knapp): Svarene du gir skal bare benyttes til å lage statistikk og i forskning. Svar som kan identifisere enkeltpersoner vil aldri bli offentliggjort.

Undersøkelsen er frivillig og du kan når som helst trekke deg og kreve at opplysningene om deg blir slettet. Dette gjør du ved å ringe svartjenesten vår på 62 88 56 08 eller sende en e-post til sva@ssb.no.

For at spørreskjema skal være så kort som mulig, benytter vi opplysninger om deg og husstanden din fra registre SSB har tilgang til. Dette gjelder opplysninger fra Folkeregisteret, opplysninger om utdanning fra skoleeiere og Lånekassen, opplysninger om arbeid og yrke, inntekt, trygder og stønader fra Skatteetaten og NAV, og informasjon om bosituasjon fra Kartverket. Vi anonymiserer alle opplysninger om deg innen ett år etter at du har svart.

Generell livskvalitet

Først kommer noen spørsmål om hvordan du har det og hvordan du opplever livet ditt.

A1

Alt i alt, hvor fornøyd er du med livet ditt for tiden?

Ikke fornøyd i det hele tatt										Svært fornøyd	
↓										↓	
0	1	2	3	4	5	6	7	8	9	10	
<input type="radio"/>	<input type="radio"/>	<input type="radio"/>	<input type="radio"/>	<input type="radio"/>	<input type="radio"/>	<input type="radio"/>	<input type="radio"/>	<input type="radio"/>	<input type="radio"/>	<input type="radio"/>	

C1

Alt i alt, i hvilken grad opplever du at det du gjør i livet er meningsfylt?

Ikke meningsfylt i det hele tatt										Svært meningsfylt
↓										↓
0	1	2	3	4	5	6	7	8	9	10
<input type="radio"/>	<input type="radio"/>	<input type="radio"/>	<input type="radio"/>	<input type="radio"/>	<input type="radio"/>	<input type="radio"/>	<input type="radio"/>	<input type="radio"/>	<input type="radio"/>	<input type="radio"/>

C2

Synes du at livet ditt stort sett er innholdsrikt og givende, eller synes du det stort sett er tomt og kjedelig?

Alltid tomt og kjedelig										Alltid innholdsrikt og givende
↓										↓
0	1	2	3	4	5	6	7	8	9	10
<input type="radio"/>	<input type="radio"/>	<input type="radio"/>	<input type="radio"/>	<input type="radio"/>	<input type="radio"/>	<input type="radio"/>	<input type="radio"/>	<input type="radio"/>	<input type="radio"/>	<input type="radio"/>

O1

Alt i alt, hvor fornøyd tror du at du vil være med livet ditt om fem år fra nå?

Ikke fornøyd i det hele tatt										Svært fornøyd
↓										↓
0	1	2	3	4	5	6	7	8	9	10
<input type="radio"/>	<input type="radio"/>	<input type="radio"/>	<input type="radio"/>	<input type="radio"/>	<input type="radio"/>	<input type="radio"/>	<input type="radio"/>	<input type="radio"/>	<input type="radio"/>	<input type="radio"/>

A2-A6 (SWLS, Satisfaction With Life Scale)

Hvor enig eller uenig er du i følgende påstander om livet ditt?

		Helt uenig	Uenig	Litt uenig	Verken uenig eller enig	Litt enig	Enig	Helt enig
A2	På de fleste måter er livet mitt slik jeg ønsker det	<input type="radio"/>	<input type="radio"/>	<input type="radio"/>	<input type="radio"/>	<input type="radio"/>	<input type="radio"/>	<input type="radio"/>
A3	Livsbedingungen mine er svært gode	<input type="radio"/>	<input type="radio"/>	<input type="radio"/>	<input type="radio"/>	<input type="radio"/>	<input type="radio"/>	<input type="radio"/>
A4	Jeg er fornøyd med livet mitt	<input type="radio"/>	<input type="radio"/>	<input type="radio"/>	<input type="radio"/>	<input type="radio"/>	<input type="radio"/>	<input type="radio"/>
A5	Så langt har jeg fått det viktigste jeg har ønsket i livet mitt	<input type="radio"/>	<input type="radio"/>	<input type="radio"/>	<input type="radio"/>	<input type="radio"/>	<input type="radio"/>	<input type="radio"/>
A6	Hvis jeg kunne leve livet på nytt, ville jeg nesten ikke forandret på noe	<input type="radio"/>	<input type="radio"/>	<input type="radio"/>	<input type="radio"/>	<input type="radio"/>	<input type="radio"/>	<input type="radio"/>

C4-C6 (Engasjement)

Hvor ofte opplever du vanligvis å være ...

		Aldri ↓										Hele tiden ↓
		0	1	2	3	4	5	6	7	8	9	10
C4	Interessert i det du holder på med?	<input type="radio"/>	<input type="radio"/>	<input type="radio"/>	<input type="radio"/>	<input type="radio"/>	<input type="radio"/>	<input type="radio"/>	<input type="radio"/>	<input type="radio"/>	<input type="radio"/>	<input type="radio"/>
C5	Oppslukt i det du gjør?	<input type="radio"/>	<input type="radio"/>	<input type="radio"/>	<input type="radio"/>	<input type="radio"/>	<input type="radio"/>	<input type="radio"/>	<input type="radio"/>	<input type="radio"/>	<input type="radio"/>	<input type="radio"/>
C6	Entusiastisk i det du holder på med?	<input type="radio"/>	<input type="radio"/>	<input type="radio"/>	<input type="radio"/>	<input type="radio"/>	<input type="radio"/>	<input type="radio"/>	<input type="radio"/>	<input type="radio"/>	<input type="radio"/>	<input type="radio"/>

C21-C25 (Mestring)

Hvor enig eller uenig er du i følgende påstander?

		Helt uenig	Litt uenig	Verken uenig eller enig	Litt enig	Helt enig
C21	Jeg har lite kontroll over det som hender meg	<input type="radio"/>	<input type="radio"/>	<input type="radio"/>	<input type="radio"/>	<input type="radio"/>
C22	Noen av problemene jeg har kan jeg rett og slett ikke løse	<input type="radio"/>	<input type="radio"/>	<input type="radio"/>	<input type="radio"/>	<input type="radio"/>
C23	Det er lite jeg kan gjøre for å forandre sider ved livet mitt som er viktige	<input type="radio"/>	<input type="radio"/>	<input type="radio"/>	<input type="radio"/>	<input type="radio"/>
C24	Stilt overfor problemer i livet mitt føler jeg meg ofte hjelpeløs	<input type="radio"/>	<input type="radio"/>	<input type="radio"/>	<input type="radio"/>	<input type="radio"/>
C25	Noen ganger føler jeg det som om jeg bare blir dyttet hit og dit her i livet	<input type="radio"/>	<input type="radio"/>	<input type="radio"/>	<input type="radio"/>	<input type="radio"/>

Helse

De neste spørsmålene handler om din fysiske og psykiske helse.

H13

Hvordan vurderer du alt i alt din egen helse?

- Svært god
- God
- Verken god eller dårlig
- Dårlig
- Svært dårlig

SKH8

Hvor fornøyd er du med din fysiske helse?

Ikke fornøyd i det hele tatt										Svært fornøyd	
↓										↓	
0	1	2	3	4	5	6	7	8	9	10	
<input type="radio"/>	<input type="radio"/>	<input type="radio"/>	<input type="radio"/>	<input type="radio"/>	<input type="radio"/>	<input type="radio"/>	<input type="radio"/>	<input type="radio"/>	<input type="radio"/>	<input type="radio"/>	

SKH9

Hvor fornøyd er du med din psykiske helse?

Ikke fornøyd i det hele tatt										Svært fornøyd	
↓										↓	
0	1	2	3	4	5	6	7	8	9	10	
<input type="radio"/>	<input type="radio"/>	<input type="radio"/>	<input type="radio"/>	<input type="radio"/>	<input type="radio"/>	<input type="radio"/>	<input type="radio"/>	<input type="radio"/>	<input type="radio"/>	<input type="radio"/>	

H21-H22 (PHQ-2)

Hvor ofte har du vært plaget av de følgende problemene i løpet av de siste 14 dagene?

		Ikke i det hele tatt	Noen dager	Mer enn halvparten av dagene	Nesten hver dag
H21	Lite interesse for eller glede over å gjøre ting	<input type="radio"/>	<input type="radio"/>	<input type="radio"/>	<input type="radio"/>
H22	Følt deg nedfor, deprimert eller fylt av håpløshet	<input type="radio"/>	<input type="radio"/>	<input type="radio"/>	<input type="radio"/>

H14

Har du noen langvarige sykdommer eller helseproblemer? Ta også med sykdommer eller problemer som er sesongbetonte eller som kommer og går.

- Ja
- Nei

H15

Har du funksjonshemning eller har du plager som følger av skade? Ta også med plager som kommer og går.

- Ja
- Nei

Hvis H14=1 og/eller H15=1:

H16

Skaper noe av dette begrensninger i å utføre vanlige hverdagsaktiviteter?

- Ja, store begrensninger
- Ja, noen begrensninger
- Nei

Hvis H16=1 eller 2:

H17

Har disse begrensningene vart i seks måneder eller mer?

- Ja
- Nei

Kryss av for det som best beskriver helsen din i dag.

EQ-1

Har du problemer med å gå omkring?

- Ingen problemer
- Litt problemer
- Middels store problemer
- Store problemer
- Ute av stand til å gå omkring

EQ-2

Har du problemer med å vaske eller kle deg?

- Ingen problemer
- Litt problemer
- Middels store problemer
- Store problemer
- Ute av stand til å vaske eller kle deg

EQ-3

Har du problemer med utføre dine vanlige gjøremål? For eksempel arbeid, studier, husarbeid, familie- eller fritidsaktiviteter.

- Ingen problemer
- Litt problemer
- Middels store problemer
- Store problemer
- Ute av stand til å utføre mine vanlige gjøremål

EQ-4

Har du smerter eller ubehag?

- Ingen smerter eller ubehag
- Litt smerter eller ubehag
- Middels sterke smerter eller ubehag
- Sterke smerter eller ubehag
- Svært sterke smerter eller ubehag

EQ-5

Er du engstelig eller deprimert?

- Ikke engstelig eller deprimert
- Litt engstelig eller deprimert
- Middels engstelig eller deprimert
- Svært engstelig eller deprimert
- Ekstremt engstelig eller deprimert

H48

Har du i løpet av de siste 12 måneder hatt behov for å gå til tannlege uten å gjøre det?

- Ja
- Nei

Hvis H48=1:

H49

Hva var hovedgrunnen til at du ikke gikk til tannlege?

- Økonomiske årsaker
- Hadde ikke tid (arbeid, omsorgsforpliktelser)
- Problemer med transport
- Lang venteliste
- Redd for tannlege/undersøkelse/behandling
- Ville se om problemet ble bedre av seg selv
- Kjente ikke noen god tannlege/behandler
- Andre årsaker

Følelser, tanker og holdninger

Nå kommer noen spørsmål om tanker, følelser og holdninger.

H59

Vil du stort sett si at folk flest er til å stole på, eller at en ikke kan være for forsiktig når en har med andre å gjøre?

Kan ikke være for forsiktig									Folk flest er til å stole på	
↓									↓	
0	1	2	3	4	5	6	7	8	9	10
<input type="radio"/>	<input type="radio"/>	<input type="radio"/>	<input type="radio"/>	<input type="radio"/>	<input type="radio"/>	<input type="radio"/>	<input type="radio"/>	<input type="radio"/>	<input type="radio"/>	<input type="radio"/>

WEMWB kortversjon (C 7,8,9,12,13,15,17)

Nedenfor finner du en del utsagn om følelser og tanker. Kryss av for det som best beskriver din opplevelse de siste 14 dagene.

		Ikke i det hele tatt	Sjelden	En del av tiden	Ofte	Hele tiden
C7	Jeg har vært optimistisk med hensyn til fremtiden	<input type="radio"/>	<input type="radio"/>	<input type="radio"/>	<input type="radio"/>	<input type="radio"/>
C8	Jeg har følt meg nyttig	<input type="radio"/>	<input type="radio"/>	<input type="radio"/>	<input type="radio"/>	<input type="radio"/>
C9	Jeg har følt meg avslappet	<input type="radio"/>	<input type="radio"/>	<input type="radio"/>	<input type="radio"/>	<input type="radio"/>
C12	Jeg har håndtert problemer godt	<input type="radio"/>	<input type="radio"/>	<input type="radio"/>	<input type="radio"/>	<input type="radio"/>
C13	Jeg har tenkt klart	<input type="radio"/>	<input type="radio"/>	<input type="radio"/>	<input type="radio"/>	<input type="radio"/>
C15	Jeg har følt nærhet til andre mennesker	<input type="radio"/>	<input type="radio"/>	<input type="radio"/>	<input type="radio"/>	<input type="radio"/>
C17	Jeg har vært i stand til å ta egne avgjørelser	<input type="radio"/>	<input type="radio"/>	<input type="radio"/>	<input type="radio"/>	<input type="radio"/>

H23-H35 (HSCL)

Nedenfor finner du ulike plager og problemer som man av og til har. Hvor mye har hvert enkelt problem plaget deg eller vært til besvær i løpet av de siste 14 dagene?

		Ikke plaget	Litt plaget	Ganske mye plaget	Veldig mye plaget
H24	Nervøsitet eller indre uro (HSCL-5)	<input type="radio"/>	<input type="radio"/>	<input type="radio"/>	<input type="radio"/>
H25	Plutselig frykt uten grunn (ekstraspørsmål)	<input type="radio"/>	<input type="radio"/>	<input type="radio"/>	<input type="radio"/>
H26	Stadig redd eller engstelig (HSCL-5)	<input type="radio"/>	<input type="radio"/>	<input type="radio"/>	<input type="radio"/>
H29	Søvnproblemer (ekstraspørsmål)	<input type="radio"/>	<input type="radio"/>	<input type="radio"/>	<input type="radio"/>
H30	Følelse av håpløshet med tanke på fremtiden (HSCL-5)	<input type="radio"/>	<input type="radio"/>	<input type="radio"/>	<input type="radio"/>
H31	Nedtrykt eller tungsindig (HSCL-5)	<input type="radio"/>	<input type="radio"/>	<input type="radio"/>	<input type="radio"/>
H32	Følelse av ensomhet (ekstraspørsmål)	<input type="radio"/>	<input type="radio"/>	<input type="radio"/>	<input type="radio"/>
H33	Mye bekymret eller urolig (HSCL-5)	<input type="radio"/>	<input type="radio"/>	<input type="radio"/>	<input type="radio"/>

B1-B14

Tenk på hvordan du har følt deg de siste 7 dagene. I hvilken grad var du...?

		Ikke i det hele tatt ↓							I svært stor grad ↓			
		0	1	2	3	4	5	6	7	8	9	10
B1	Glad	<input type="radio"/>	<input type="radio"/>	<input type="radio"/>	<input type="radio"/>	<input type="radio"/>	<input type="radio"/>	<input type="radio"/>	<input type="radio"/>	<input type="radio"/>	<input type="radio"/>	<input type="radio"/>
B2	Bekymret	<input type="radio"/>	<input type="radio"/>	<input type="radio"/>	<input type="radio"/>	<input type="radio"/>	<input type="radio"/>	<input type="radio"/>	<input type="radio"/>	<input type="radio"/>	<input type="radio"/>	<input type="radio"/>
B3	Nedfor eller trist	<input type="radio"/>	<input type="radio"/>	<input type="radio"/>	<input type="radio"/>	<input type="radio"/>	<input type="radio"/>	<input type="radio"/>	<input type="radio"/>	<input type="radio"/>	<input type="radio"/>	<input type="radio"/>
B4	Irritert	<input type="radio"/>	<input type="radio"/>	<input type="radio"/>	<input type="radio"/>	<input type="radio"/>	<input type="radio"/>	<input type="radio"/>	<input type="radio"/>	<input type="radio"/>	<input type="radio"/>	<input type="radio"/>
B5	Ensom	<input type="radio"/>	<input type="radio"/>	<input type="radio"/>	<input type="radio"/>	<input type="radio"/>	<input type="radio"/>	<input type="radio"/>	<input type="radio"/>	<input type="radio"/>	<input type="radio"/>	<input type="radio"/>
B6	Engasjert	<input type="radio"/>	<input type="radio"/>	<input type="radio"/>	<input type="radio"/>	<input type="radio"/>	<input type="radio"/>	<input type="radio"/>	<input type="radio"/>	<input type="radio"/>	<input type="radio"/>	<input type="radio"/>
B7	Rolig og avslappet	<input type="radio"/>	<input type="radio"/>	<input type="radio"/>	<input type="radio"/>	<input type="radio"/>	<input type="radio"/>	<input type="radio"/>	<input type="radio"/>	<input type="radio"/>	<input type="radio"/>	<input type="radio"/>
B8	Engstelig	<input type="radio"/>	<input type="radio"/>	<input type="radio"/>	<input type="radio"/>	<input type="radio"/>	<input type="radio"/>	<input type="radio"/>	<input type="radio"/>	<input type="radio"/>	<input type="radio"/>	<input type="radio"/>
B12	Stresset	<input type="radio"/>	<input type="radio"/>	<input type="radio"/>	<input type="radio"/>	<input type="radio"/>	<input type="radio"/>	<input type="radio"/>	<input type="radio"/>	<input type="radio"/>	<input type="radio"/>	<input type="radio"/>

H96-H100 (Hellevik materialisme)

Hvor enig eller uenig er du i følgende påstander?

		Helt uenig	Delvis uenig	Delvis enig	Helt enig	Helt umulig å svare
H96	Man bør alltid sette hensynet til andre foran egne ønsker	<input type="radio"/>	<input type="radio"/>	<input type="radio"/>	<input type="radio"/>	<input type="radio"/>
H97	Vi bør løse problemene i vårt eget land før vi bruker penger på å hjelpe folk i andre land	<input type="radio"/>	<input type="radio"/>	<input type="radio"/>	<input type="radio"/>	<input type="radio"/>
H98	Jeg savner en del materielle goder for å kunne leve slik jeg ønsker	<input type="radio"/>	<input type="radio"/>	<input type="radio"/>	<input type="radio"/>	<input type="radio"/>
H99	Jeg liker å prøve alt som gir meg et rikere indre liv	<input type="radio"/>	<input type="radio"/>	<input type="radio"/>	<input type="radio"/>	<input type="radio"/>
H100	Jeg kunne godt tenke meg en kjedelig jobb, bare den er godt betalt	<input type="radio"/>	<input type="radio"/>	<input type="radio"/>	<input type="radio"/>	<input type="radio"/>

Sosial kontakt

De neste spørsmålene handler om relasjoner.

M11-12

Hvor enig er du i påstandene nedenfor?

		Helt uenig ↓	0	1	2	3	4	5	6	7	8	9	10	Helt enig ↓
M11	Mine sosiale relasjoner er støttende og givende	<input type="radio"/>	<input type="radio"/>	<input type="radio"/>	<input type="radio"/>	<input type="radio"/>	<input type="radio"/>	<input type="radio"/>	<input type="radio"/>	<input type="radio"/>	<input type="radio"/>	<input type="radio"/>	<input type="radio"/>	<input type="radio"/>
M12	Jeg bidrar aktivt til andres lykke og livskvalitet	<input type="radio"/>	<input type="radio"/>	<input type="radio"/>	<input type="radio"/>	<input type="radio"/>	<input type="radio"/>	<input type="radio"/>	<input type="radio"/>	<input type="radio"/>	<input type="radio"/>	<input type="radio"/>	<input type="radio"/>	<input type="radio"/>

Antpers

Hvor mange personer er det i husholdningen, inkludert deg selv?

Til husholdningen regner vi alle personer som er fast bosatt i boligen, og som har felles matbudsjett. Personer som er fast bosatt i boligen, men som er borte fra hjemmet f.eks. på grunn av arbeid, skal regnes med.

[Nedtrekksliste: 1-11]

H87

Er du gift eller samboende?

1. Ja, gift/registrert partner
2. Ja, samboende
3. Nei

Hvis H87 ≠ 1

Sivstat

Hva er din sivile status?

1. Ugift
2. Enke(mann)/gjenlevende partner
3. Separert
4. Skilt

Hvis H87 = 3:

H87b

Har du kjæreste?

1. Ja
2. Nei

Barn

Har du barn?

Du definerer selv hvem du anser som dine barn, og kan for eksempel inkludere adoptivbarn og din partners barn.

1. Ja
2. Nei

Hvis Barn = 1 (ja):

AntBarn

Hvor mange barn har du?

[Nedtrekksliste antall 1-10]

BarnU19

(ett barn): Er barnet under 19 år? (JA/NEI)

(flere barn): Hvor mange av disse er under 19 år? [Nedtrekksliste antall 1-10]

H92a

Hvilket kjønn identifiserer du deg som?

- Mann
- Kvinne
- Annet
- Ønsker ikke å svare

H92

Hvilket kjønn føler du deg seksuelt tiltrukket av?

- Mann
- Kvinner
- Alle kjønn
- Annet
- Ingen
- Vet ikke
- Ønsker ikke å svare

H93

Regner du deg selv for å være ...

- Heterofil
- Homofil eller lesbisk
- Bifil
- Annet
- Vet ikke
- Ønsker ikke å svare

Hvis H87=1,2 (er gift/registrert parter eller samboende), eller H87b = 1 (har kjæreste):

SKH12

Hvor fornøyd er du med forholdet til din partner?

Ikke fornøyd i det hele tatt ↓	0	1	2	3	4	5	6	7	8	9	Svært fornøyd ↓	10
	<input type="radio"/>	<input type="radio"/>	<input type="radio"/>	<input type="radio"/>	<input type="radio"/>	<input type="radio"/>	<input type="radio"/>	<input type="radio"/>	<input type="radio"/>	<input type="radio"/>		<input type="radio"/>

Hvis IO har barn (både i egen husholdning og/eller utenfor):

SKH10

Hvor fornøyd er du med forholdet til [ditt/dine] barn?

Ikke fornøyd i det hele tatt ↓	0	1	2	3	4	5	6	7	8	9	Svært fornøyd ↓	10
	<input type="radio"/>	<input type="radio"/>	<input type="radio"/>	<input type="radio"/>	<input type="radio"/>	<input type="radio"/>	<input type="radio"/>	<input type="radio"/>	<input type="radio"/>	<input type="radio"/>		<input type="radio"/>

H56b

Hvor ofte er du sammen med familie? Regn ikke med de som du bor sammen med.

- Daglig
- Hver uke, men ikke daglig
- Hver måned, men ikke ukentlig
- Noen ganger i året
- Sjeldnere
- Har ingen nær familie

H55

Hvor mange står deg så nær at du kan regne med dem hvis du får store personlige problemer? Regn også med nærmeste familie.

- Ingen
- 1 eller 2
- 3 til 5
- 6 eller flere

SKH11

Hvor fornøyd er du med forholdet du har til vennene dine?

Ikke fornøyd i det hele tatt ↓											Svært fornøyd ↓
0	1	2	3	4	5	6	7	8	9	10	
<input type="radio"/>	<input type="radio"/>	<input type="radio"/>	<input type="radio"/>	<input type="radio"/>	<input type="radio"/>	<input type="radio"/>	<input type="radio"/>	<input type="radio"/>	<input type="radio"/>	<input type="radio"/>	<input type="radio"/>

H56

Hvor ofte er du sammen med gode venner? Regn ikke med medlemmer av din egen familie.

- Daglig
- Hver uke, men ikke daglig
- Hver måned, men ikke ukentlig
- Noen ganger i året
- Sjeldnere
- Har ingen gode venner

Livshendelser

H1-H12

Har noe av det følgende hendt deg, og i så fall når skjedde det?

Du kan sette flere kryss hvis det har skjedd flere ganger.

		Ja, siste 12 måneder	Ja, 1-5 år siden	Ja, mer enn 5 år siden	Nei
H1	Opplevd et samlivsbrudd	<input type="checkbox"/>	<input type="checkbox"/>	<input type="checkbox"/>	<input type="checkbox"/>
H2	Mistet noen nære i dødsfall	<input type="checkbox"/>	<input type="checkbox"/>	<input type="checkbox"/>	<input type="checkbox"/>
H3	Hatt alvorlige økonomiske problemer	<input type="checkbox"/>	<input type="checkbox"/>	<input type="checkbox"/>	<input type="checkbox"/>
H4	Selv vært utsatt for en alvorlig fysisk sykdom eller skade	<input type="checkbox"/>	<input type="checkbox"/>	<input type="checkbox"/>	<input type="checkbox"/>
H5	Opplevd at en av dine nærmeste har vært alvorlig syk eller blitt utsatt for skade	<input type="checkbox"/>	<input type="checkbox"/>	<input type="checkbox"/>	<input type="checkbox"/>
H6	Fått eget barn med alvorlig og varig funksjonshemming/sykdom	<input type="checkbox"/>	<input type="checkbox"/>	<input type="checkbox"/>	<input type="checkbox"/>
H7	Fått omsorgsansvar for pleietrengende i nær familie	<input type="checkbox"/>	<input type="checkbox"/>	<input type="checkbox"/>	<input type="checkbox"/>
H8	Blitt utsatt for fysisk vold	<input type="checkbox"/>	<input type="checkbox"/>	<input type="checkbox"/>	<input type="checkbox"/>
H9	Blitt utsatt for trussel om vold	<input type="checkbox"/>	<input type="checkbox"/>	<input type="checkbox"/>	<input type="checkbox"/>
H10	Blitt tvunget eller forsøkt tvunget til seksuell omgang	<input type="checkbox"/>	<input type="checkbox"/>	<input type="checkbox"/>	<input type="checkbox"/>
H11	Blitt fornedret eller ydmyket over lengre tid	<input type="checkbox"/>	<input type="checkbox"/>	<input type="checkbox"/>	<input type="checkbox"/>
H12	Blitt arbeidsledig	<input type="checkbox"/>	<input type="checkbox"/>	<input type="checkbox"/>	<input type="checkbox"/>

Arbeidsmiljø

De neste spørsmålene handler om arbeid og studier.

H88

Hadde du noe inntektsgivende arbeid forrige uke? Ta med alt arbeid, selv om det bare dreide seg om noen få timer.

- Ja
- Nei

Hvis H88=2, arbeider ikke:

H89

Selv om du ikke utførte noe inntektsgivende arbeid forrige uke, hadde du et arbeid denne uka som du var midlertidig borte fra?

- Ja
- Nei

Hvis H88=1 eller OH89=1 (gjelder hele bolken om arbeidsmiljø: SKH13-H68):

SKH13

Hvor fornøyd er du med jobben din?

	Ikke fornøyd i det hele tatt										Svært fornøyd
	↓										↓
	0	1	2	3	4	5	6	7	8	9	10
	<input type="radio"/>	<input type="radio"/>	<input type="radio"/>	<input type="radio"/>	<input type="radio"/>	<input type="radio"/>	<input type="radio"/>	<input type="radio"/>	<input type="radio"/>	<input type="radio"/>	<input type="radio"/>

H90

Hvor mange timer pr. uke arbeider du vanligvis i ditt hovedyrke? Regn også med betalte overtidstimer for ekstraarbeid hjemme i forbindelse med dette arbeidet.
[timer]

Hvis [H88=2 og H89=2] eller H90<32 timer:

H91

Betrakter du deg hovedsakelig som ...

- Yrkesaktiv
- Selvstendig næringsdrivende
- Arbeidsledig
- Skoleelev eller student
- Alders- eller førtidspensjonist
- Arbeidsufør
- Går på arbeidsavklaringspenger
- Vernepliktig, sivilarbeider
- Hjemmearbeidende
- Annet

H60

Kan du selv bestemme når du vil ta pauser fra arbeidet?

- Hele eller nesten hele tiden
- Omtrent tre fjerdedeler av tiden
- Halvparten av tiden
- En fjerdedel av tiden
- Sjelden eller aldri

H61

I hvilken grad kan du påvirke beslutninger som er viktige for ditt arbeid?

- I svært stor grad
- I stor grad
- I noen grad
- I liten grad
- I svært liten grad

H62

Mener du at du står i fare for å miste arbeidet ditt de nærmeste 3 årene?

- Ja, på grunn av nedlegging
- Ja, på grunn av nedbemanning
- Ja, av andre årsaker
- Nei

H64

Hvor ofte føler du deg fysisk utmattet når du kommer hjem fra arbeid?

- Daglig
- Et par dager i uken
- Ca. en gang i uken
- Et par ganger i måneden
- Sjeldnere eller aldri

H63

Hvor ofte føler du deg psykisk utmattet når du kommer hjem fra arbeid?

- Daglig
- Et par dager i uken
- Ca. en gang i uken
- Et par ganger i måneden
- Sjeldnere eller aldri

H65

Hvordan er mulighetene i jobben din til å utnytte de ferdigheter, kunnskaper og erfaringer du har fått gjennom utdanning og arbeid?

- Svært gode
- Gode
- Verken gode eller dårlige
- Dårlige
- Svært dårlige

H66

Hender det at du blir utsatt for uønsket seksuell oppmerksomhet, kommentarer eller lignende på din arbeidsplass?

- Ja, en eller flere ganger i uka
- Ja, en eller flere ganger i måneden
- Ja, en eller flere ganger i året
- Ja, sjeldnere
- Nei

H67

Hvor ofte hender det at kravene på jobben forstyrrer privatlivet ditt?

- Daglig
- Et par dager i uken
- Ca. en gang i uken
- Et par ganger i måneden
- Sjeldnere eller aldri

H68

Hvor lang tid bruker du vanligvis hjemmefra til arbeidsstedet ditt én vei?

- Under 30 minutter
- 30 minutter – 1 time
- 1 time – 1 time og 30 minutter
- 1 time og 30 minutter – 2 timer
- Over 2 timer

Studiemiljø

Hvis H91= 4 (skoleelev eller student), gjelder hele bolken om studiemiljø SKH17-H71:

SKH17

Hvor fornøyd er du med studiene dine?

Ikke fornøyd i det hele tatt ↓												Svært fornøyd ↓
0	1	2	3	4	5	6	7	8	9	10		
<input type="radio"/>	<input type="radio"/>	<input type="radio"/>	<input type="radio"/>	<input type="radio"/>	<input type="radio"/>	<input type="radio"/>	<input type="radio"/>	<input type="radio"/>	<input type="radio"/>	<input type="radio"/>	<input type="radio"/>	<input type="radio"/>

H69

Hender det at du blir utsatt for uønsket seksuell oppmerksomhet, kommentarer eller lignende på skolen eller utdanningsinstitusjonen?

- Ja, en eller flere ganger i uka
- Ja, en eller flere ganger i måneden
- Ja, en eller flere ganger i året
- Ja, sjeldnere
- Nei

H70

Hvor ofte hender det at kravene på skolen eller i studiene forstyrrer privatlivet ditt?

- Daglig
- Et par dager i uken
- Ca. en gang i uken
- Et par ganger i måneden
- Sjeldnere eller aldri

H71

Hvor ofte føler du deg psykisk utmattet når du kommer hjem fra skolen eller utdanningsinstitusjonen?

- Daglig
- Et par dager i uken
- Ca. en gang i uken
- Et par ganger i måneden
- Sjeldnere eller aldri

Økonomi

De neste spørsmålene handler om [din/din husholdnings] økonomi.

SKH7

Hvor fornøyd er du med din økonomiske situasjon?

Ikke fornøyd i det hele tatt												Svært fornøyd
↓												↓
0	1	2	3	4	5	6	7	8	9	10		
<input type="radio"/>	<input type="radio"/>	<input type="radio"/>	<input type="radio"/>	<input type="radio"/>	<input type="radio"/>	<input type="radio"/>	<input type="radio"/>	<input type="radio"/>	<input type="radio"/>	<input type="radio"/>	<input type="radio"/>	<input type="radio"/>

H37

Har [du/husholdningen] mulighet til å klare en uforutsett utgift på 18 000 kroner i løpet av en måned, uten å måtte ta opp ekstra lån eller motta hjelp fra andre?

- Ja
- Nei
- Vet ikke

H38

(en person) **Tenk på din samlede inntekt. Hvor lett eller vanskelig er det for deg å få pengene til å strekke til i det daglige med denne inntekten?**

(flere personer) **Tenk på den samlede inntekten til alle i husholdningen din. Hvor lett eller vanskelig er det for dere å få pengene til å strekke til i det daglige med denne inntekten?**

- Svært vanskelig
- Vanskelig
- Forholdsvis vanskelig
- Forholdsvis lett
- Lett
- Svært lett

H39-H42

Har [du/dere] råd til:

		Ja	Nei
H39	Å betale for en ukes ferie utenfor hjemmet i året?	<input type="radio"/>	<input type="radio"/>
H40	Å spise kjøtt eller fisk annenhver dag?	<input type="radio"/>	<input type="radio"/>
H41	Å holde boligen passe varm?	<input type="radio"/>	<input type="radio"/>
H42	Å bytte ut møbler dersom de er utslitte?	<input type="radio"/>	<input type="radio"/>

Bolig og nærmiljø

Så følger noen spørsmål om boligen din og nærmiljøet ditt.

SKH15

Hvor fornøyd er du med boligen din?

Ikke fornøyd i det hele tatt ↓	0	1	2	3	4	5	6	7	8	9	10	Svært fornøyd ↓
	<input type="radio"/>	<input type="radio"/>	<input type="radio"/>	<input type="radio"/>	<input type="radio"/>	<input type="radio"/>	<input type="radio"/>	<input type="radio"/>	<input type="radio"/>	<input type="radio"/>	<input type="radio"/>	<input type="radio"/>

SKH14

Hvor fornøyd er du med stedet (strøket/bygda/bydelen) du bor?

Ikke fornøyd i det hele tatt ↓	0	1	2	3	4	5	6	7	8	9	10	Svært fornøyd ↓
	<input type="radio"/>	<input type="radio"/>	<input type="radio"/>	<input type="radio"/>	<input type="radio"/>	<input type="radio"/>	<input type="radio"/>	<input type="radio"/>	<input type="radio"/>	<input type="radio"/>	<input type="radio"/>	<input type="radio"/>

H44

Eier eller leier du/noen i husholdningen boligen du/dere bor i?

- Selveier
- Eier i borettslag, boligaksjeselskap
- Leier eller disponerer på annen måte
- Vet ikke

H80 -H81

Når [du/dere] oppholder [deg/dere] inne i boligen, har [du/dere] problemer med ...

		Ja	Nei
H80	Støy fra naboer eller annen støy utefra, f.eks. fra trafikk, industri eller anlegg?	<input type="radio"/>	<input type="radio"/>
H81	Støv, lukt eller annen forurensning i området rundt boligen på grunn av trafikk, industri eller bedrifter?	<input type="radio"/>	<input type="radio"/>

H85

I hvilken grad føler du at du hører til på stedet der du bor?

Ingen tilhørighet ↓	0	1	2	3	4	5	6	7	8	9	Sterk tilhørighet ↓
	<input type="radio"/>	<input type="radio"/>	<input type="radio"/>	<input type="radio"/>	<input type="radio"/>	<input type="radio"/>	<input type="radio"/>	<input type="radio"/>	<input type="radio"/>	<input type="radio"/>	<input type="radio"/>

H82

Finnes det et område som kan brukes til lek og rekreasjon innen 200 meter fra boligen?

- Ja
- Nei

Hvis H82= 1:

H83

Mener du det er trygt for deg [deg/deg eller noen av dem du bor sammen med] å komme til dette området?

- Ja
- Nei

H84

Finnes det et turterreng innen 500 meter fra boligen?

- Ja
- Nei

H86

Alt i alt, hvor trygg føler du deg når du er ute og går i nærmiljøet?

Ikke trygg i det hele tatt										Svært trygg ↓	
↓	0	1	2	3	4	5	6	7	8	9	10
	<input type="radio"/>	<input type="radio"/>	<input type="radio"/>	<input type="radio"/>	<input type="radio"/>	<input type="radio"/>	<input type="radio"/>	<input type="radio"/>	<input type="radio"/>	<input type="radio"/>	<input type="radio"/>

H45

Har [du/dere] problemer med kriminalitet, vold eller hærværk i boområdet?

- Ja
- Nei

H46

Har du den siste tiden vært urolig for å bli utsatt for vold eller trusler når du går ute alene der du bor?

- Svært urolig
- Noe urolig
- Ikke urolig

Samfunn og rettigheter

De neste spørsmålene handler om samfunn og rettigheter.

H47

I hvilken grad vil du si at det politiske systemet i Norge gir folk som deg innflytelse på det myndighetene gjør?

Ikke i det hele tatt										I svært stor grad ↓	
↓	0	1	2	3	4	5	6	7	8	9	10
	<input type="radio"/>	<input type="radio"/>	<input type="radio"/>	<input type="radio"/>	<input type="radio"/>	<input type="radio"/>	<input type="radio"/>	<input type="radio"/>	<input type="radio"/>	<input type="radio"/>	<input type="radio"/>

H51-54

Hvor trygg er du på at det offentlige gir deg den hjelpen du trenger?

		Ikke trygg i det hele tatt										Svært trygg ↓	
		↓	0	1	2	3	4	5	6	7	8	9	10
H51	Ved sykdom eller skade	<input type="radio"/>	<input type="radio"/>	<input type="radio"/>	<input type="radio"/>	<input type="radio"/>	<input type="radio"/>	<input type="radio"/>	<input type="radio"/>	<input type="radio"/>	<input type="radio"/>	<input type="radio"/>	<input type="radio"/>
H52	Ved uførhet	<input type="radio"/>	<input type="radio"/>	<input type="radio"/>	<input type="radio"/>	<input type="radio"/>	<input type="radio"/>	<input type="radio"/>	<input type="radio"/>	<input type="radio"/>	<input type="radio"/>	<input type="radio"/>	<input type="radio"/>
H53	Ved alderdom	<input type="radio"/>	<input type="radio"/>	<input type="radio"/>	<input type="radio"/>	<input type="radio"/>	<input type="radio"/>	<input type="radio"/>	<input type="radio"/>	<input type="radio"/>	<input type="radio"/>	<input type="radio"/>	<input type="radio"/>
H54	Ved arbeidsledighet	<input type="radio"/>	<input type="radio"/>	<input type="radio"/>	<input type="radio"/>	<input type="radio"/>	<input type="radio"/>	<input type="radio"/>	<input type="radio"/>	<input type="radio"/>	<input type="radio"/>	<input type="radio"/>	<input type="radio"/>

H50

Har du i løpet av de siste 12 måneder opplevd å bli behandlet dårligere enn andre på grunn av

		Ja	Nei
1	Alder	<input type="radio"/>	<input type="radio"/>
2	Kjønn	<input type="radio"/>	<input type="radio"/>
3	Helseproblemer, sykdom, skade	<input type="radio"/>	<input type="radio"/>
4	Funksjonshemming	<input type="radio"/>	<input type="radio"/>
5	Etnisk bakgrunn	<input type="radio"/>	<input type="radio"/>
6	Hudfarge	<input type="radio"/>	<input type="radio"/>
7	Religion/livssyn	<input type="radio"/>	<input type="radio"/>
8	Politiske holdninger	<input type="radio"/>	<input type="radio"/>
9	Seksuell identitet	<input type="radio"/>	<input type="radio"/>
10	Usikker grunn	<input type="radio"/>	<input type="radio"/>

Hverdag og fritid

Nå kommer noen spørsmål om hverdag og fritid.

SKH16

Hvor fornøyd er du med tiden du har til rådighet til å gjøre ting du liker?

Ikke fornøyd i det hele tatt ↓												Svært fornøyd ↓
0	1	2	3	4	5	6	7	8	9	10		
<input type="radio"/>	<input type="radio"/>	<input type="radio"/>	<input type="radio"/>	<input type="radio"/>	<input type="radio"/>	<input type="radio"/>	<input type="radio"/>	<input type="radio"/>	<input type="radio"/>	<input type="radio"/>	<input type="radio"/>	

H72

Hvor ofte har du så mye å gjøre på hverdager at det er vanskelig å rekke alt som må gjøres?

- Daglig
- Et par ganger i uka
- Ca. en dag i uken
- Et par ganger i måneden
- Sjeldnere eller aldri

H73-H76

Omtrent hvor ofte gjør du det følgende i fritiden?

		Daglig	Hver uke, men ikke daglig	Hver måned, men ikke hver uke	Noen ganger i året	Sjeldnere	Aldri
H73	Trener eller er fysisk aktiv slik at du blir andpusten eller svett	<input type="radio"/>	<input type="radio"/>	<input type="radio"/>	<input type="radio"/>	<input type="radio"/>	<input type="radio"/>
H74	Går på kino, teater, konserter eller kunstutstillinger	<input type="radio"/>	<input type="radio"/>	<input type="radio"/>	<input type="radio"/>	<input type="radio"/>	<input type="radio"/>
H75	Deltar i aktiviteter i en klubb, forening eller organisasjon	<input type="radio"/>	<input type="radio"/>	<input type="radio"/>	<input type="radio"/>	<input type="radio"/>	<input type="radio"/>
H76	Deltar i gudstjeneste eller andre religiøse møter	<input type="radio"/>	<input type="radio"/>	<input type="radio"/>	<input type="radio"/>	<input type="radio"/>	<input type="radio"/>

H77-79

Tenk på en vanlig hverdag. Hvor lang tid bruker du på følgende:

		Ikke noe tid	Under 30 minutter	30 minutter - 1 time	1-2 timer	2-3 timer	Mer enn 3 timer
H78	Se på TV/filmer/serier/Youtube	<input type="radio"/>	<input type="radio"/>	<input type="radio"/>	<input type="radio"/>	<input type="radio"/>	<input type="radio"/>
H79	Sosiale medier (Facebook, Instagram eller lignende)	<input type="radio"/>	<input type="radio"/>	<input type="radio"/>	<input type="radio"/>	<input type="radio"/>	<input type="radio"/>

H57

Har du i løpet av de siste 12 måneder utført noe frivillig arbeid for en organisasjon, klubb eller forening?

- Ja
- Nei

Hvis H57=1:

H58

Vi vil spørre om hvor mange timer du brukte på frivillig arbeid de siste 12 månedene. Passer det best for deg å oppgi svaret per uke, per måned eller per år?

- Per uke
- Per måned
- Per år

Hvis H57=1:

H59

Omtrent hvor mange timer [per H58] vil du si at du brukte på frivillig arbeid siste 12 måneder?

[timer] [per H58]

H94

Vil du si at du tilhører eller føler deg knyttet til en bestemt religion eller trosretning?

- Ja
- Nei

Hvis H94= 1:

H95

Hvilken religion eller trosretning er det?

- Kristendom / en kristen trosretning
- Islam / en muslimsk trosretning
- Hinduisme / en hinduistisk trosretning
- Buddhisme / en buddhistisk trosretning
- Jødedom / en jødisk trosretning
- Annen religion/annen trosretning

Siste side

Tusen takk for at du svarte på undersøkelsen!