

Irene Øyangen

**Inntekts- og
formuesundersøkelsen 1998**
Dokumentasjonsrapport

Notater

FORORD

Kartlegging av inntekts- og formueforholdene blant husholdninger i Norge er en undersøkelse som gjennomføres årlig i Statistisk sentralbyrå. Seksjon for intervjuundersøkelser har for undersøkelsesåret 1998, som tidligere år stått for datainnsamlingen.

Ved seksjon for intervjuundersøkelser i Statistisk sentralbyrå har Stein Opdahl vært rådgiver og Irene Øyangen planlegger for gjennomføringen av inntekts- og formueundersøkelsen 1997. Thore Nafstad-Bakke har trukket og tilrettelagt utvalget. Jan Haslund har programmert skjema og har hatt det videre ansvaret for det elektroniske dataarbeidet. Grete Korsvoll har vært intervjukontakt.

Innhold

1. NØKKELTALL	2
2. BAKGRUNN OG FORMÅL	2
3. DATAINNSAMLING	3
4. UTVALG	3
5. FRAFALL	3
6. UTVALGSVARIANS	6
7. INNSAMLINGS- OG BEARBEIDINGSFEIL	7
8. VEDLEGG	9

IO-brev (panel)

IO-brev (nye husholdninger)

Telefonbrev

Instruks

De sist utgitte publikasjonene i serien Notater

1. Nøkkeltall

	Personer	Prosent av bruttoutvalg	Prosent av utsendt utvalg
Personer trukket ut for intervju	2551		
Avgang (døde, flyttet til utlandet, forpleid på institusjon)	36		
Bruttoutvalg	2515	100	
Ikke utsendt i alt	366	14,6	
<i>Faste nekte</i>	231	9,2	
<i>Mangler telefonnummer</i>	135	5,4	
Utvalg til feltarbeidet	2149		100
Frafall felt i alt	469	18,6	21,8
<i>Nekting</i>	207	8,2	9,6
<i>Ikke truffet</i>	74	2,9	3,4
<i>Sykdom</i>	41	1,6	1,9
<i>Andre frafallsgrunner</i>	147	5,8	6,8
Nettoutvalg	1680	66,8	78,2
Grupper som i forhold til kjennemerkene kjønn, alder og landsdel er over- eller underrepresentert i nettoutvalget med mer enn ±1 prosentpoeng.			
Alder:			
45 - 66 år			+1,1
67 år og over			-2,4
Landsdel:			
Oslo og Akershus			-1,5
Agder og Rogaland			+1,4

2. Bakgrunn og formål

Statistisk sentralbyrå (SSB) gjennomfører årlig en kartlegging av inntekts- og formuesforholdene blant husholdninger i Norge. Formålet med undersøkelsen er å utarbeide statistikk over husholdningers økonomiske situasjon og inntektsutvikling. Undersøkelsen ble første gang gjennomført i 1979, og datagrunnlaget er delvis opplysninger innhentet ved en intervjuundersøkelse og delvis opplysninger innhentet fra offentlige registre. I intervjuundersøkelsen skaffes det «bakgrunnsopplysninger» om blant annet husholdningers størrelse og sammensetning. Disse blir

supplert med og knyttet til inntekts- og formuesopplysninger hentet fra Skattedirektøren og fra andre offentlige registre. Dermed er det mulig å få et korrekt uttrykk for husholdningers inntekts- og formuesforhold.

3. Datainnsamling

Undersøkelsen gjennomføres som et datastøttet telefonintervju (CATI). Av hele utvalget på 2551 husholdninger var det 143 husholdninger vi ikke fant telefonnummer til. Disse husholdningene fikk tilsendt et skjema der vi ba dem fylle ut et telefonnummer vi kunne kontakte dem på. Responsen på dette skjemaet var lav. Noen sendte skjemaet i retur med beskjed om at de ikke ønsket å være med i undersøkelsen, mens 8 skjemaer kom i retur med beskjed om at intervjupersonen var bosatt på institusjon eller i utlandet. Disse 8 gikk dermed til avgang.

I en trivselsundersøkelse gjennomført blant intervjuerne i 1998 ble Inntekt- og formuesundersøkelsen nevnt som en av de to vanskeligste undersøkelsene å jobbe med av halvparten av intervjuerne. En av de hyppigst nevnte årsaken til misnøyen med denne undersøkelsen var at intervjuerne syntes det var flaut og ubehagelig å kontakte personer som hadde nektet å være med i undersøkelsen år etter år. Mange opplevde å få svært negative verbale reaksjoner fra disse personene. Dette er også signaler vi har fått fra intervjuerne ved tidligere undersøkelser.

Ved årets undersøkelse bestemte vi oss derfor for at vi skulle forsøke å gjøre intervjusituasjonen noe lettere for intervjuerne. Alle IO som hadde nektet å være med både i 1997 og 1998 ble fjernet fra utvalget som gikk til feltarbeid. Vårt håp var at å fjerne den merbelastningen disse personene utgjorde for intervjuerne, skulle innebære at holdningen til Inntekt- og formuesundersøkelsen ble mindre negativ. I neste omgang håpet vi at det skulle ha positiv effekt på svarprosenten. Dette viste seg å holde stikk. Ved årets undersøkelse var det påfallende lite klager fra intervjuerne over at Inntekt- og formuesundersøkelsen var tung å jobbe med. I tillegg var svarprosenten om lag 4 prosent høyere enn den var ved fjorårets undersøkelse, også når vi regner med 231 permanente nektete som gikk direkte til frafall.

Datainnsamlingen varte fra 22. mars til 23. april 1999 (uke 12-16). Det vil si fem uker minus påsken, med andre ord fire effektive uker. I tillegg ble det foretatt noen intervju i uke 17. Dette gjaldt husholdninger som intervjuerne ikke hadde fått avtale med tidligere.

I snitt tok det ca. ti minutter å besvare spørsmålene i undersøkelsen. Intervjupersoner i panelutvalget som ikke hadde endret husholdssammensetning eller eiendomsforhold i løpet av det siste året, brukte noe mindre tid på å gjennomføre intervjuet. For panelutvalget lå fjorårets oppgitte svar inne på pc'en. Dersom intervjupersonene opplyste om at det ikke hadde vært noen endringer på disse punktene det siste året, ble fjorårets svar automatisk registrert for årets undersøkelse.

4. Utvalg

Utvalget bestod av to delutvalg. Et panelutvalg som i utgangspunktet omfattet 2359 husholdninger og et suppleringsutvalg. Totalt bestod suppleringsutvalget av 192 husholdninger. Formålet med dette utvalget er å rette opp skjevheter i sammensetningen av det opprinnelige panelet. I suppleringsutvalget inngår 39 husholdninger der trekkpersonen er 16 år, 16 husholdninger der trekkpersonen er innvandrere og 137 personer der trekkpersonen er 80 år eller eldre.

5. Frafall

Totalt ble dermed 2551 husholdninger trukket ut for å delta i undersøkelsen. 36 av trekkpersonene i disse husholdningene var enten døde, flyttet til utlandet eller under langvarig forpleining i institusjon,

og de tilhører ikke lenger målpopulasjonen. Bruttoutvalget utgjør dermed 2515 husholdninger. Av disse oppnådde vi intervju med 1680 husholdninger. Dette utgjør 66,8 prosent av hele utvalget, mens det utgjør hele 78,2 prosent av utvalget som var med i feltarbeidet.

Figur 1.

Svarprosent (når avgang er trukket fra) pr. intervjudag i feltperioden.

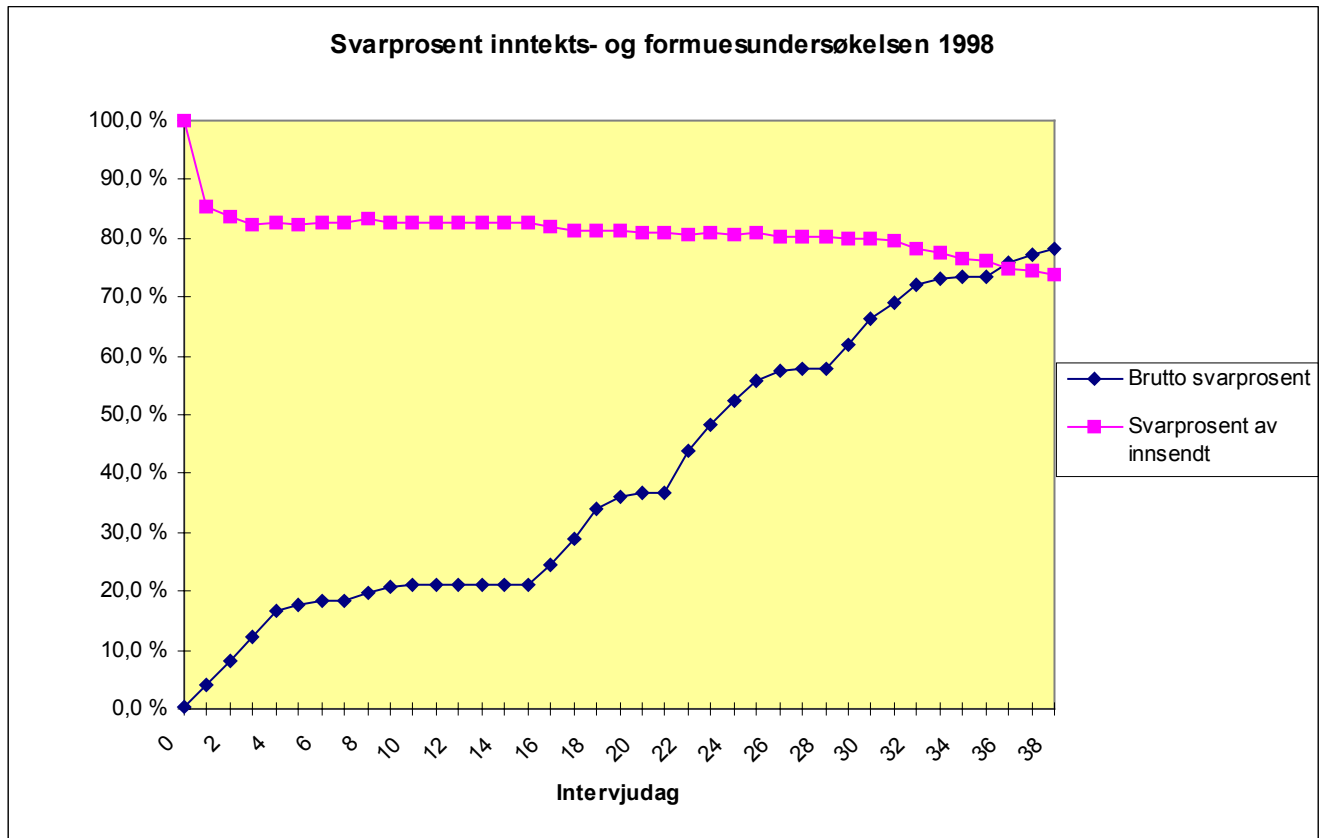

Figur 1 viser to kurver over hvordan svarprosenten utvikler seg gjennom feltperioden. Svarprosenten av bruttoutvalget går oppover i bølger med ukene. Vi ser at kurven flater ut i deler av andre og tredje uke. Årsaken til det er at intervjuaktiviteten er lav i påsken.

Den andre kurven viser svarprosenten av det som til enhver tid er sendt inn fra intervjuerne. Denne kurven viser seg ofte å være en god indikator på det nivået vi kan forvente å nå til slutt. Kurven går alltid nedover mot slutten av perioden da en del intervjuobjekt blir sendt inn som frafall for andre gang etter oppfølging.

Tabell 1

Frafall etter årsak, antall personer, prosent av frafallet og prosent av bruttoutvalget.

	Antall personer	Prosent frafall	Prosent av bruttoutvalget
Frafall i alt	835	100,0	33,2
Nekting i alt	438	52,5	17,4
Intervjupersonen nekter	198	23,7	7,9
Andre nekter på vegne av intervjupersonen	9	1,1	0,4
Permanente nektere	231	27,7	9,2
Sykdom m.v. i alt	41	4,9	1,6
Kortvarig syk	5	0,5	0,2
Langvarig syk	28	3,4	1,1
Sykdom/dødsfall i familien	8	1,0	0,3
Ikke å treffe i alt	74	8,9	2,9
Bortreist på ferie, arbeid/forretningsreise el.	18	2,2	0,7
Ikke å treffe av andre grunner	56	6,7	2,2
Annet frafall i alt	282	33,8	11,2
Bolig ikke funnet	18	2,2	0,7
Telefonnummer ikke funnet	135	16,2	5,4
Språkproblemer	2	0,2	0,1
Andre grunner	127	15,2	5,0

Totalt utgjorde nekterne om lag halvparten av frafallet, mens de vi ikke fikk svar fra da de ble kontaktet i år utgjorde om lag en fjerdedel. Det var hovedsakelig intervjupersonen selv som nektet, men i noen tilfeller var det også andre som nektet på vegne av intervjupersonen. Fordi permanente nektere i årets undersøkelse ikke ble sendt ut til intervjuerne for intervjuing måtte intervjuerne bare forholde seg til om lag halvparten så mange nektere som ved fjorårets undersøkelse. Dette gjorde deres arbeidssituasjon lettere ettersom nekterne er den tyngste delen av frafallet å forholde seg til for intervjuerne.

Tabell 2

Bruttoutvalg, nettoutvalg og frafall etter kjønn, alder og landsdel.

	Bruttoutvalg	Nettoutvalg	Frafall
I alt	100,0	100,0	100,0
Kjønn			
Menn	48,4	48,5	48,0
Kvinner	51,7	51,5	52,0
Alder			
16-24 år	14,2	14,7	13,2
25-44 år	36,3	37,1	34,6
45-66 år	31,2	32,3	29,0
67 år og over	18,3	15,9	23,2
Landsdel			
Østlandet ellers	26,9	26,3	28,1
Oslo/Akershus	21,4	19,9	24,2
Agder/Rogaland	15,5	16,9	12,8
Vestlandet	18,3	17,7	19,4
Trøndelag	8,3	8,8	7,4
Nord-Norge	9,6	10,4	8,2
Antall personer	2515	1680	835

Tabell 2 viser hvordan kjennemerkene kjønn, alder og landsdel er fordelt i bruttoutvalg, nettoutvalg og frafallet. Kjønnfordelingen er i grove trekk den samme i brutto- og nettoutvalget. Det er en viss overrepresentasjon av aldersgruppen mellom 25 og 44 år i nettoutvalget, mens høyere frafall i den eldste aldersgruppen fører til underrepresentasjon av de eldste i nettoutvalget. Når det gjelder landsdel har frafallet ført til en underrepresentasjon av Oslo og Akershus og en overrepresentasjon av Agder og Rogaland, men ellers er det ikke skjevheter mellom bruttoutvalg og nettoutvalg av vesentlig omfang.

6. Utvalgsvarians

Den usikkerhet man får i resultatene fordi man bygger på opplysninger om en del av befolkningen som undersøkelsen dekker, kalles utvalgsvarians. Standardavviket er et mål på denne usikkerheten. Størrelsen på standardavviket avhenger blant annet av tallet på observasjoner i utvalget, og av fordelingen til det aktuelle kjennemerket i hele befolkningsgruppen som omfattes av undersøkelsen. Standardavviket kan anslås ved hjelp av observasjoner i utvalget. Tabell 3 viser størrelsen på standardavviket for observerte prosentandeler ved ulike utvalgsstørrelser.

Tabell 3.

Størrelsen på standardavviket i prosent.

Antall observasjoner:	5 (95)	10 (90)	15 (85)	20 (80)	25(75)	30(70)	35 (65)	40(60)	50(50)
25	4,4	6,1	7,3	8,2	8,8	9,4	9,7	10,0	10,2
50	3,1	4,3	5,1	5,7	6,2	6,5	6,8	7,0	7,1
100	2,2	3,0	3,6	4,0	4,4	4,6	4,8	4,9	5,0
200	1,5	2,1	2,5	2,8	3,1	3,2	3,4	3,5	3,5
300	1,3	1,7	2,1	2,3	2,5	2,7	2,8	2,8	2,9
500	1,0	1,3	1,6	1,8	1,9	2,1	2,1	2,2	2,2
1000	0,7	0,9	1,1	1,3	1,4	1,4	1,5	1,5	1,6
1200	0,6	0,9	1,0	1,2	1,3	1,3	1,4	1,4	1,4
1500	0,6	0,8	0,9	1,0	1,1	1,2	1,2	1,3	1,3
2000	0,5	0,7	0,8	0,9	1,0	1,0	1,1	1,1	1,1
2500	0,4	0,6	0,7	0,8	0,9	0,9	1,0	1,0	1,0

Ved hjelp av standardavviket er det mulig å beregne et intervall som med en bestemt sannsynlighet inneholder den sanne verdi av en beregnet størrelse (den verdien vi ville ha fått dersom vi hadde foretatt en totaltelling i stedet for en utvalgsundersøkelse). Slike intervaller kalles konfidensintervaller dersom de er konstruert på en bestemt måte: La M være den beregnede størrelsen og S være et anslag for standardavviket til M . Konfidensintervallet blir da intervallet med grenser $(M-2S)$ og $(M+2S)$. Denne metoden gir med ca. 95 prosent sannsynlighet et intervall som inneholder den sanne verdi. Følgende eksempel illustrerer hvordan en kan bruke tabell 3 for å finne konfidensintervallet: Anslaget på standardavviket til et observert prosenttall på 70 er 2,1 når antallet observasjoner er 500. Konfidensintervallet for den sanne verdi får grensen $70 \pm 2 \cdot 2,1$ dvs. det strekker seg fra 65,8 til 74,2 prosent. Det vil si at intervallet som strekker seg fra 65,8 til 74,2 prosent med 95 prosent inneholder den tallstørrelsen en ville fått om hele befolkningen hadde vært med i undersøkelsen

Som det fremgår av tabellen, øker størrelsen på standardavviket når antallet observasjoner synker. Ved mindre enn 25 observasjoner blir konfidensintervallet og dermed usikkerheten så stor at det ikke lenger vil være forsvarlig å offentliggjøre prosentberegninger basert på så få observasjoner.

Ofte kan det være ønskelig å sammenlikne prosenttall for flere grupper. Da er det viktig å være oppmerksom på at når to usikre tall sammenliknes vil usikkerheten på forskjellen mellom dem vanligvis bli større enn usikkerheten knyttet til hvert enkelt tall.

7. Innsamlings- og bearbeidingsfeil

I enhver undersøkelse, både i totaltellinger og utvalgsundersøkelser, vil det forekomme svar som er feil. Feilene kan oppstå både i forbindelse med innsamlingen og under bearbeidningen. I denne undersøkelsen har all datainnsamling foregått ved hjelp av bærbar pc'er. Dette foregår på den måten at intervjuerne på telefon leser opp spørsmålene fra dataskjermen på en pc og registrerer svarene direkte.

En viktig fordel med denne innsamlingsmetoden er at alle hopp i spørreskjema og tildeling av spørsmål til undergrupper programmeres på forhånd. Dermed reduseres mulighetene for at

intervjuerne stiller feil spørsmål eller utelater spørsmål feilaktig. Tildelingen av spørsmål kan defineres på grunnlag av kjennetegn vi har om intervjupersonene på forhånd, men vi bruker også de svarene som blir gitt underveis i spørreskjemaet.

For panelutvalget ligger svar fra tidligere år inne på pc. Dersom intervjupersonen ikke har endret husholdningssammensetning eller eiendommer siden siste år, foretas det ingen endringer her og intervjuet blir dermed kort og forholdsvis raskt gjennomførbart.

En annen fordel med Edb-basert intervjuing er mulighetene for direkte kontroll av svarene som blir registrert. For hvert spørsmål er det lagt inn grenser for gyldige verdier. I tillegg er det bygget inn et feilmeldingssystem dersom intervjueren taster inn et svar som er inkonsistent i forhold til tidligere svar. Slike svarkontroller er lagt inn på to nivå. En del feilmeldinger er absolutte og kan ikke overstyres. Andre ganger legges det inn advarsler som intervjuerne kan velge å se bort fra.

Videre gir Edb-basert intervjuing muligheter for å tilpasse ordlyden i spørsmålene avhengig av intervjupersonens situasjon eller svar på tidligere spørsmål. Dette gir intervjusituasjonen et mer personlig preg, og det er lettere for intervjuerne å få til en muntlig samtale.

Alle disse sidene ved Edb-basert intervjuing fører til økt datakvalitet og at innsamlingsfeil som skyldes intervjuerens feilregistreringer blir langt mindre enn ved bruk av papirskjema. Vi unngår registrering av ugyldige verdier og vi oppnår et redusert frafall på enkeltspørsmål ved at mulighetene for hoppfeil reduseres.

Innsamlingsfeil kan også komme av at intervjupersonen avgir feil svar. Det kan skyldes vansker med å huske forhold tilbake i tiden. Det kan også skyldes misforståelser av spørsmål. Når det blir spurt om forhold som folk erfaringsmessig finner kompliserte, må en regne med å få en del feilaktige svar. Innsamlingsfeil kan også oppstå fordi visse spørsmål av enkelte oppfattes som ømtålige. Intervjupersonene kan i slike tilfelle bevisst gi feilaktige svar. De vurderinger som ligger til grunn for svaret kan også bli påvirket av hva intervjupersonen oppfatter som sosialt ønskelig.

I denne undersøkelsen er ikke spørsmålene av slik karakter at vi vurderer risikoen for denne type innsamlingsfeil for særlig relevant.

Bearbeidingsfeil er avvik mellom den verdien som registreres inn og den verdien som til slutt rapporteres ut. Slike feil kan oppstå for eksempel under omkodinger. Gjennom maskinkontroller har man søkt å finne feil og rette opp disse.

Når en har rettet opp feil så langt det er mulig, er erfaringen at de statistiske resultatene i de fleste tilfeller påvirkes forholdsvis lite av både innsamlingsfeil og bearbeidingsfeil. Virkningen av feil kan likevel være av betydning i noen tilfeller, og det er klart at ikke alle feil oppdages.



Oslo, mars 1999
Saksbehandler: Irene Øyangen
Telefon: 800 83 028

Kongens gt. 6
P.b. 8131 Dep.
N-0033 Oslo
Tel.: +47-22 86 45 00
Fax: +47-22 86 49 73

Postgiro/ Postal account:
0801 5053004
Pb
Bankgiro/ Bank account:
8200 01 32450

HUSHOLDNINGSUNDERSØKELSE

Statistisk sentralbyrå gjennomfører hvert år en undersøkelse om husholdningers inntekts- og formuesforhold. Et viktig formål med denne undersøkelsen er å lage statistikk som viser hvordan inntekts- og formuesforholdene i befolkningen endrer seg over tid. Vi kan bare lage god statistikk over endringene ved å samle inn opplysninger fra de samme husholdningene gjennom flere år. Dette er årsaken til at vi også i år henvender oss til dem som har vært med i disse undersøkelsene tidligere.

Undersøkelsen omfatter 2500 husholdninger fra hele landet og gjennomføres som telefonintervju. I hovedsak ønsker vi å vite om det i løpet av 1998 har skjedd endringer i formuesforholdene i din husholdning. Intervjuet vil ta ca. 10 minutter.

Det er frivillig å delta i undersøkelsen, men skal vi få gode resultater er vi avhengige av at de som er trukket ut, deltar. Utvalget danner et tverrsnitt av den norske befolkningen. Svarene fra de uttrukne husholdninger forteller noe om den befolkningsgruppen husholdningen tilhører, og vi kan ikke erstatte dem som er trukket ut med andre husholdninger. Når noen ikke svarer, får vi dårligere informasjon om deler av befolkningen.

Intervjuerne og alle andre som arbeider i Statistisk sentralbyrå har taushetsplikt. Undersøkelsen er godkjent av Datatilsynet, og opplysningene vil bli behandlet etter lovbestemte regler. For å få fullt utbytte av informasjonen som samles inn, vil vi hente inn opplysninger fra noen offentlige registre som Statistisk sentralbyrå har tilgang til. Disse registrene inneholder opplysninger om skattepliktig inntekt, formue, økonomiske overføringer og utdanning. Opplysningene vil i første omgang bli oppbevart i personidentifiserbar form i 5 år. Opplysningene vil bare bli brukt til statistikk, og vi vil aldri offentliggjøre eller videreformidle opplysninger om hva den enkelte har svart. Når undersøkelsen er avsluttet, vil alle kjennetegn som kan identifisere enkeltpersoner bli fjernet.

Ønsker du mer informasjon om undersøkelsen, kan du ringe gratis på telefonnummer 800 83 028.

Med vennlig hilsen

Svein Longva
Svein Longva
adm. direktør

Stein Opdahl
Stein Opdahl
fung.seksjonssjef



Oslo, mars 1999
Sakshandsamar: Irene Øyangen
Telefon: 800 83 028

Postgiro/ Postal account:
0801 5053004
Bankgiro/ Bank account:
820 01 32450

HUSHALDSUNDERSØKING

Statistisk sentralbyrå gjennomfører kvart år ei hushaldsundersøking om inntekt og formue. Eit viktig formål med denne undersøkinga er å lage statistikk som syner korleis innteks- og formueforholda i norske hushald endrar seg over tid. Vi kan berre lage god statistikk over endringane ved å samle inn opplysningar frå dei same hushalda gjennom fleire år. Dette er grunnen til at vi kvart år vender oss til dei som har vore med i denne undersøkinga tidlegare.

Undersøkinga omfattar i alt 2500 hushald frå heile landet og blir gjennomført som telefonintervju. I hovudsak ønskjer vi å vite om det i løpet av 1998 har skjedd endringar i innteks- og formuesforholda for nokon i hushaldet ditt. Intervjuet tek om lag 10 minutt.

Det er frivillig å vere med i undersøkinga, men skal vi få gode resultat er vi avhengige av at dei som er trekte ut blir med. Utvalet dannar eit tverrsnitt av dei som bur i Noreg. Svara frå dei uttrekte hushalda fortel noko om den befolkningsgruppa hushaldet høyrer til, og vi kan ikkje erstatte dei som er trekte ut med andre. Når nokre ikkje svarar, får vi dårlegare informasjon om ein del av befolkninga.

Intervjuarane og alle andre som arbeider i Statistisk sentralbyrå har teieplikt.

Undersøkinga er godkjend av Datatilsynet, og opplysningane vil bli handsama etter lovfesta reglar. For å få best mogleg utbyte av informasjonen som blir samla inn, vil vi hente inn opplysningar frå nokre offentlege register som Statistisk sentralbyrå har tilgang til. Dei offentlege registra inneheld opplysningar om skattepliktig inntekt, formue, økonomiske overføringar og utdanning. Opplysningane vil i første omgang bli oppbevart i personidentifiserbar form i 5 år. Opplysningane skal berre brukast til å lage statistikk, og vi vil aldri offentleggjere eller videreformidle opplysningar om kva den enkelte har svart. Når undersøkinga er avslutta, vil alle kjenneteikn som kan identifisere enkeltpersonar bli fjerna.

Ønskjer du meir informasjon om undersøkinga, kan du ringje gratis på telefonnummer 800 83 028.

Med venleg helsing

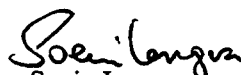
Svein Longva
adm. direktør

Stein Opdahl
fung.seksjonssjef



Oslo, mars 1999
Saksbehandler: Irene Øyangen
Telefon: 800 83 028

Postgiro/ Postal account:
0801 5053004
Bankgiro/ Bank account:
8200 01 32450

Nb

HUSHOLDNINGSUNDERSØKELSE

Statistisk sentralbyrå gjennomfører for tiden en undersøkelse om husholdningers inntekts- og formuesforhold for 1998. Formålet med undersøkelsen er å utarbeide statistikk over inntekts- og formuesforholdene i norske husholdninger. Dette vil blant annet gi viktig kunnskap om husholdningers inntektsutvikling og økonomiske situasjon.

Undersøkelsen omfatter 2500 husholdninger som er trukket tilfeldig fra hele landet. Din husholdning er en av dem som er kommet med i utvalget, og vil om kort tid bli kontaktet av en av våre intervjuere. Intervjuet vil bli gjennomført over telefon. For de fleste vil intervjuet ta 10-15 minutter.

Det er frivillig å delta i undersøkelsen, men skal vi få gode resultater er vi avhengige av at de som er trukket ut, deltar. Utvalget danner et tverrsnitt av den norske befolkningen. Svarene fra hver enkelt husholdning forteller noe om den befolkningsgruppen husholdningen tilhører, og vi kan ikke erstatte dem som er trukket ut med andre husholdninger. Når noen ikke svarer, får vi dårligere informasjon om deler av befolkningen.

Intervjuerne og alle andre som arbeider i Statistisk sentralbyrå har taushetsplikt. Undersøkelsen er godkjent av Datatilsynet og opplysningene vil bli behandlet etter lovbestemte regler. For å få fullt utbytte av informasjonen som samles inn, vil vi hente inn opplysninger fra noen offentlige registre som Statistisk sentralbyrå har tilgang til. Disse registrene inneholder opplysninger om skattepliktig inntekt, formue, økonomiske overføringer og utdanning. Opplysningene vil i første omgang bli oppbevart i personidentifiserbar form i 5 år. Opplysningene skal bare brukes til å lage statistikk, og vi vil aldri offentliggjøre eller videreformidle opplysninger om hva den enkelte har svart. Når undersøkelsen er avsluttet, vil alle kjennetegn som kan identifisere enkeltpersoner bli fjernet.

Ønsker du mer informasjon om undersøkelsen, kan du ringe gratis på telefonnummer 800 83 028.

Med vennlig hilsen

Svein Longva
Svein Longva
adm. direktør

Stein Opdahl
Stein Opdahl
fung.seksjonssjef



Oslo, mars 1999
Sakshandsamar: Irene Øyangen
Telefon: 800 83 028

Postgiro/ Postal account:
0801 5053004
Bankgiro/ Bank account:
Nn 8200 01 32450

HUSHALDSUNDERSØKING

Statistisk sentralbyrå gjennomfører for tida ei undersøking om inntekts- og formuesforhold i hushald for 1998. Føremålet med undersøkinga er å lage statistikk over inntekts- og formuesforholda i norske hushald. Dette gir blant anna viktig kunnskap om hushalda si inntektsutvikling og økonomiske situasjon.

Undersøkinga omfattar i alt 2500 hushald som er trekte tilfeldig frå heile landet. Ditt hushald er eitt av dei som er komne med i utvalet og vil om kort tid bli kontakta av ein av våre intervjuarar. Intervjuet vil bli gjennomført over telefon. For dei fleste tek det 10-15 minutt.

Det er frivillig å vere med i undersøkinga, men skal vi få gode resultat er vi avhengige av at dei som er trekte ut, blir med. Utvalet dannar eit tverrsnitt av dei som bur i Noreg. Svara frå dei uttrekte hushalda fortel noko om den gruppa hushaldet høyrer til, og vi kan ikkje erstatte dei som er trekte ut med andre hushald. Når nokre ikkje svarer, får vi dårlegare informasjon om ein del av befolkninga.

Intervjuarane og alle andre som arbeider i Statistisk sentralbyrå har teieplikt. Undersøkinga er godkjend av Datatilsynet, og opplysningane vil bli handsama etter lovfesta reglar. For å få best mogleg utbytte av informasjonen som blir samla inn, vil vi hente inn opplysningar frå nokre offentlege register som Statistisk sentralbyrå har tilgang til. Dei offentlege registra inneheld opplysningar om skattepliktig inntekt, formue, økonomiske overføringar og utdanning. Opplysningane vil i første omgang bli oppbevart i personidentifiserbar form i 5 år. Opplysningane skal berre brukast til å lage statistikk, og vi vil aldri offentliggjere eller videreformidle opplysningar om kva den enkelte har svart. Når undersøkinga er avslutta, vil alle kjenneteikn som kan identifisere enkeltpersonar bli fjerna.

Ønskjer du meir informasjon, kan du ringje oss gratis på telefonnummer 800 83 028.

Med venleg helsing

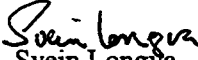
Svein Longva
adm. direktør

Stein Opdahl
fung.seksjonssjef



Oslo, 15.03.1999
Saksbehandler: Irene Øyangen
Seksjon for intervjuundersøkelser

Postgiro/ Postal account:
0801 5053004
Bankgiro/ Bank account:
8200 01 32450

Tb

Husholdningsundersøkelse, spørsmål om telefonnummer

Statistisk sentralbyrå gjennomfører en gang i året en undersøkelse om inntekts- og formuesforholdene blant husholdninger. Hovedformålet er å utarbeide offisiell statistikk som viser hvordan inntekt og formue fordeler seg i befolkningen og hvordan husholdningenes økonomi utvikler seg over tid. For nærmere opplysninger om undersøkelsen viser vi til det vedlagte brevet.

Undersøkelsen skal gjennomføres som telefonintervju i slutten av mars og begynnelsen av april. For noen husholdninger, blant annet din, mangler vi opplysninger om telefonnummer som vår intervjuer kan kontakte deg på. Vi ber deg være så snill å notere telefonnummeret ditt nederst på dette arket, eventuelt gi opplysninger om at du ikke kan kontaktes pr. telefon.

Vennligst returnér hele dette arket med opplysninger i vedlagte frankerte svarkonvolutt snarest mulig, eller send det via fax på nr. 22 86 49 89 innen 1. april. Du kan også ringe gratis på telefonnummer 800 83 028.

Telefonnummer: _____ eller _____
<input type="checkbox"/> Jeg/vi/husholdet kan ikke kontaktes pr. telefon (sett kryss)
Andre opplysninger: _____

På forhånd takk for hjelpen!

Med vennlig hilsen

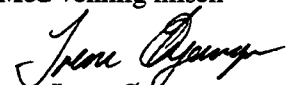
Irene Øyangen



Oslo, 15.03.1998
Saksbehandlar: Irene Øyangen
Seksjon for intervjuundersøkingar

Postgiro/ Postal account:
0801 5053004
Bankgiro/ Bank account:
8200 01 32450

Tn

Hushaldsundersøking, spørsmål om telefonnummer

Statistisk sentralbyrå gjennomfører ein gong i året ei undersøking om inntekt og formueforholda blant norske hushald. Føremålet er å lage offisiell statistikk som viser korleis inntekt og formue fordeler seg i norske hushald og korleis økonomien deira utviklar seg over tid. For nærare orientering om undersøkinga viser vi til det vedlagde brevet.

Vi skal gjennomføre undersøkinga ved hjelp av telefonintervju i slutten av mars og begynninga av april. For nokre hushald, blant anna ditt, manglar vi opplysningar om telefonnummer som intervjuaren vår kan kontakte deg på. Vi ber deg vere så snill å notere telefonnummeret ditt nedst på dette arket, eventuelt gi opplysningar om at du ikkje kan kontaktast over telefon.

Vær venleg å returnere heile dette arket med opplysningar i vedlagde, frankerte svarconvolutt så snart som mogleg, eller send det via fax nr. 22 86 49 89 innan 1. april. Du kan og ringje gratis på telefonnummer 800 83 028.

Telefonnummer: _____ eller _____
<input type="checkbox"/> Eg/vi/hushaldet kan ikkje kontaktast over telefon (set kryss)
Andre opplysningar: _____

På førehand takk for hjelpa!

Med venleg helsing

Irene Øyangen
Irene Øyangen

Orientering og veiledning for intervjuere på:

Inntekt- og formueundersøkelse for husholdninger 1998

Produktnummer 161-b

INNHOLD

1. INNLEDNING	2
2. GENERELL INSTRUKS	2
2.1. Innsamlingsmetode	2
2.2. IO-brev	2
2.3. Innsamlingsperiode	2
2.4. Tid til forberedelse	2
2.5. Utvalget	2
2.6. Skille mellom trekkperson og referanseperson	3
2.7. IO-lista	3
2.8. Institusjonsbeboere	3
3. INTERVJUSKJEMAET OG DE ENKELTE SPØRSMÅL	3
3.1. Spørreskjemaet	3
3.2. Husholdningsspørsmålene	4
3.3. Spørsmål om arbeidsforhold (spm. 2)	5
3.4. Spørsmål om bolig og andre varige gjenstander (spm. 3-14)	5

Kontaktpersoner:

- | | | |
|--------------------|----------------|-----------------------|
| • Planlegger: | Irene Øyangen | tlf. dir. 22 86 45 45 |
| • Intervjukontakt: | Grete Korsvoll | tlf. dir. 22 86 46 96 |
| • Edb-ansvarlig: | Jan Haslund | tlf. dir. 22 86 46 82 |

Statistisk sentralbyrå, Seksjon for intervjuundersøkelser - mars 1999

1. Innledning

Formålet med undersøkelsen er å utarbeide statistikk over inntekts- og formuesforholdene til husholdningene i Norge. Dette gir viktig kunnskap om husholdningers økonomiske situasjon og inntektsutvikling. Undersøkelsen ble gjennomført første gang i 1979. Resultatene av undersøkelsen vil bli brukt for utarbeiding av statistikk og til forskning omkring inntekts- og skattespørsmål. Dataene har f.eks. vært brukt til å beregne virkning av endringer i skattereglene for husholdningenes økonomi.

Inntekts- og formuesopplysningene for den enkelte person får Statistisk sentralbyrå fra Skattedirektøren og fra andre offentlige registre. Disse opplysningene vil bli supplert med og knyttet til opplysningene som vi nå henter inn fra et utvalg husholdninger. Et vesentlig formål med intervjuundersøkelsen er å skaffe «bakgrunnsopplysninger» om husholdningers størrelse og sammensetning, slik at en kan få et korrekt uttrykk for husholdningens inntekt ved å summere inntektsopplysningene for de enkelte personer i husholdningen. Opplysningene om inntektsgivende arbeid, arbeidstid, kjøp og salg av bolig, bil og andre varige forbrugsgoder er viktig tilleggsinformasjon om husholdningenes økonomi som ikke går fram av selvangivelsen.

2. Generell instruks

2.1. Innsamlingsmetode

Undersøkelsen gjennomføres som telefonintervju (CATI). Av hele utvalget på 2551 husholdninger tilhører 2359 panelet, mens 192 er nye. Vi har funnet telefonnummer på 2408 husholdninger og disse er tatt med på IO-listene. For 143 fant vi ikke telefonnummer. Disse har fått tilsendt et skjema hvor vi ber dem opplyse om de kan kontaktes over telefon eller ikke. De blir også bedt om å gi oss eventuelle telefonnumre. Disse husholdningene blir sendt dere senere dersom vi får opplysninger om telefonnummer. For alle husholdninger er det lagt inn informasjon om familiemedlemmenes navn, fødselsår m.v.. For husholdninger som var med i undersøkelsen i fjor er det også lagt inn opplysninger om boligen.

2.2. IO-brev

Det er sendt ulike IO-brev til husholdninger i panelet (merket P) og til nye husholdninger (merket N). Brevene har bokmåltekst (b) på den ene siden og nynorsktekst (n) på den andre siden. IO-brevene blir sendt til referansepersonen i de tilfellene hvor trekkperson og referanseperson ikke er den samme.

2.3. Innsamlingsperiode

Datainnsamlingen foregår i tiden 22. mars til 23. april. Påsken kommer midt i datainnsamlingsperioden det er derfor viktig at intervjuingen starter så raskt som mulig. Vi ber dere også om at utfylte skjema sendes over til oss daglig. *Siste frist for innsending er fredag 23. april 1999.*

2.4. Tid til forberedelse

Det er satt av 45 minutter til lesing av instruks og prøveintervjuing. Godtgjøring påføres av kontoret.

2.5. Utvalget

Utvalget består av 2359 husholdninger som har vært med tidligere (noen helt fra 1979) og et tilleggsutvalg på 192 nye husholdninger. Formålet med tilleggsutvalget er å rette opp i skjevheter i sammensetningen av det opprinnelige panelet. Tilleggsutvalget består av 39 husholdninger der trekkpersonen er 16 år «nye 16-åringer», 16 husholdninger der trekkpersonen er innvandrer og 137 husholdninger der trekkpersonen er 80 år eller eldre.

Utvalget består også av noen av de som var frafall i 1998, men i år er noen av de som har nektet å være med tidligere fjernet fra utvalget som blir sendt til dere. I trivselsundersøkelsen blant intervjuerne har halvparten av dere oppgitt at inntekt- og formuesundersøkelsen er en av de to verste

undersøkelsene å jobbe med. Den hyppigst nevnte årsaken til det er sinte IO som har nektet flere år på rad. I år har vi altså tatt konsekvensen av dette problemet, og bestemt oss for at alle IO som har nektet både i 1997 og 1998 ikke vil bli forsøkt intervjuet. Vi håper dette vil gjøre intervjusituasjonen lettere for dere, og at dere kan gå løs på de resterende IO med nytt pågangsmot.

2.6. Skille mellom trekkperson og referanseperson

Utvalget bygger i prinsippet på et tilfeldig utvalg av personer på 16 år eller eldre. Det er husholdninger til disse trekkpersonene som utgjør utvalget til undersøkelsen. Hvis trekkpersonen ikke lenger tilhører den gamle husholdningen, er det trekkpersonens *nye husholdning* som skal være med.

I mange tilfeller vil det imidlertid *ikke* være naturlig at trekkpersonen er den som svarer på vegne av husholdningen. Til dette formålet velger dere *referansepersonen* i husholdningen. Både i IO-brevet og ved selve intervjuet henvender vi oss til referansepersonen. Hvis referansepersonen er midlertidig fraværende, kan en annen voksen person i husholdningen intervjues. Sjekk at det er riktig person dere snakker med.

2.7. IO-lista

IO-lista inneholder følgende opplysninger fra venstre mot høyre. Dere kan «bevege» dere fram og tilbake i IO-lista ved å bruke piltastene på tastaturet:

- Trekkpersonens telefonnummer, navn, fødselsnummer og adresse (her er betegnelsen IO brukt, men intervjuobjekt er denne personen bare hvis vedkommende også er referanseperson).
- Referansepersonens navn.
- Referansepersonens fødselsnummer.
- Merke 1 i felt b hvis referansepersonen er den samme som trekkpersonen, ellers blankt.
- Merke for hvilket utvalg i felt P:
 - P = panel
 - G = eldre
 - X = 16-åringer
 - Y = innvandrere
- Merke for svar på boligspørsmål i fjor, felt I: (J = ja, blank = nei). Blank på boligspørsmål innebærer at IO var frafall i fjor.

2.8. Institusjonsbeboere

I trekkingen av utvalget har vi utelukket personer som i følge folkeregisteret er forpleid på institusjon. Det vil likevel kunne forekomme at IO-lista inneholder personer som bor på institusjon. Forpleide personer som er fast bosatt i følgende typer institusjoner skal kodes med **avgang, kode 53**:

- Aldershjem
- Barnehjem, ungdomshjem
- Sykehjem eller kombinert syke- og aldershjem
- Psykiatriske sykehus eller sykehjem
- Institusjoner for psykisk utviklingshemmede
- Institusjoner for alkoholikere og narkomane

3. Intervjuskjemaet og de enkelte spørsmål

3.1. Spørreskjemaet

Spørreskjemaet er ganske kort, det inneholder bare 14 spørsmål. Erfaring viser imidlertid at inntekt og formue er tema som kan være følsomme for mange. Det er også i stor utstrekning spørsmål om å gi tallmessige opplysninger, for eksempel om arbeidstid, om verdi og kjøp og salg av bolig, bil, hytte og andre større gjenstander.

Skjemaet er delt i tre deler: Første del består av en husholdningskartlegging. Her er opplysninger fra personregisteret om fødselsår m.v. for trekkpersonens *familie* lagt inn på skjermen. Intervjuerens oppgave er å registrere *husholdningenes* faktiske størrelse og sammensetning, dvs. alle personer som deler bolig og har minst ett daglig måltid felles. Spørsmålene om arbeidsforhold stilles for alle personer som hadde inntektsgivende arbeid i 1998.

Neste del omhandler boligen. For dem som ga opplysninger om boligen i 1998-undersøkelsen er fjorårets svar innlagt. Disse husholdninger får eget spørsmål om de bor i samme bolig som ett år tidligere. Dersom de gjør det, blir fjorårets tall automatisk overført.

Til slutt kommer spørsmål om husholdningens beholdning, kjøps- og salgsverdi av større gjenstander som bil, hytte o.l.. Også for nye husholdninger har vi opplysninger om trekkpersonen og dennes familie fra Personregisteret. Her må dere imidlertid stille alle spørsmål om arbeidsforhold, bolig og varige gjenstander.

3.2. Husholdningsspørsmålene

De første spørsmålene dreier seg om kartlegging av medlemmene i trekkpersonens husholdning. Vi er her ute etter *kosthusholdningen*. Det betyr at man har minst et felles måltid per dag. Det er ingen betingelse at personene er i slekt med hverandre. Personer som ikke bor fast sammen med IO skal holdes utenfor.

NB: Det er IO (referansepersonen) som må fortelle hvem som tilhører husholdningen, ikke stol på at IO-lista viser hvem som bor i husholdningen. Opplysningene vi har vil ofte ikke være åjour. Hovedregelen er at en person skal regnes som fast bosatt der vedkommende regelmessig tar sin døgnhvile. Det er imidlertid en del spesielle regler og unntak å være oppmerksom på:

- Ektefeller/samboende med felles bolig regnes alltid som fast bosatt i denne boligen også i de tilfeller én eller begge er fraværende på grunn av arbeide (f.eks. til sjøs), skolegang/studier eller vernepliktjeneste. I tilfeller der ektefeller/samboende har flyttet fra hverandre, skal de regnes til hver sin husholdning selv om boet ennå ikke er skiftet, og de derfor juridisk fortsatt eier en bolig i fellesskap.
- Personer 18 år og over som er registrert som fast bosatt hos sine foreldre, men som er fraværende p.g.a. skolegang/studier skal bare regnes som fast bosatt i foreldrehjemmet hvis de bor hjemme minst 4 dager per uke. Denne regelen er viktig. Den bryter med en hovedregel i folkeregistrenes bostedsregistrering. Den betyr bl.a. at enslige studenter i de fleste tilfeller skal registreres som egen husholdning på det faktiske oppholdsstedet, og ikke som en del av foreldrehusholdningen.
- Unge under 18 år som bor borte p.g.a. skolegang skal regnes som bosatt i foreldrehjemmet. Et midlertidig opphold som en vet er av mindre enn seks måneders varighet regnes ikke som fast bosetting på oppholdsstedet, med mindre oppholdsstedet er personens eneste bostedsmessige tilknytning i dette tidsrommet.
- Forpleide (også barn) i institusjoner (herunder psykiatriske sykehus) og personer anbrakt i privat pleie, regnes som fast bosatt på oppholdsstedet dersom oppholdet antas å vare i minst seks måneder. Personer som er innlagt på andre sykehus eller er innsatt i fengsel, skal regnes som fast bosatt der de hadde sitt faste bosted før innleggelsen/innsettelsen.
- Personer som avtjener vernepliktjeneste skal regnes som bosatt i den husholdningen de tilhørte før de dro til militæret, og skal svare ut fra det.

For husholdningsmedlemmer som ikke står i IO-lista skal du være omhyggelig med å skrive fullt navn, fødselsdato og -år.

Noe som kan virke litt forvirrende er at hvis trekkpersonen ikke er den samme som referansepersonen, kommer spørsmålene om trekkpersonen først på skjermen. Viser det seg at trekkpersonen har flyttet ut av husholdningen på egen adresse må dere be om å få oppgitt trekkpersonens nye adresse og telefon-

nummer, og forklare at det er hans/hennes *nye husholdning* som skal være med. I tilfeller der trekkpersonen har flyttet til ny adresse bruker dere følgende fremgangsmåte: Velg intervju i startbildet, i neste bilde fyller dere ut ny adresse og evt. telefonnummer. Gå ut av skjemaet ved å lage avtale, og kontakt trekkpersonen på den nye adressen. I husholdningsboksen registrerer dere opplysningene om trekkpersonens nye husholdning. Dersom trekkpersonen er død, flyttet til utlandet eller bor på institusjon blir husholdningen avgang.

Personer som er fraværende fra kosthusholdningen på grunn av skolegang, arbeid, ferie med videre skal også føres opp. Et unntak er at ugifte studenter som fyller kravene til borteboerstipend, skal regnes som bosatt på studiestedet dersom utdanningen varer mer enn seks måneder. Dersom studenter over 18 år er trekkperson er det hans/hennes husholdning som skal være med. Personer som er midlertidig til stede, f.eks. besøkende skal ikke tas med.

Etter at opplysningene for familiemedlemmene er gjennomgått, kommer spørsmål på skjermen om det er flere personer i husholdningen. Hvis så er tilfelle skriver du navn og fødselsdato på disse og stiller de samme spørsmål om arbeidsforhold som for de andre husholdningsmedlemmene.

3.3. Spørsmål om arbeidsforhold (spm. 2)

Merk at referanseperioden for spørsmålene om inntektsgivende arbeid er året 1998. Grunnen til dette er at tallene for arbeidstid skal sees i sammenheng med inntektsoppgavene for det samme året.

Undersøkelsen omfatter spørsmål om inntektsgivende arbeid. Med det menes alle former for arbeid som gir en eller annen form for inntekt, f.eks. lønn, provisjon, inntekt av egen bedrift eller virksomhet. Med lønnsarbeid mener vi ansettelsesforhold hvor vedkommende person er ansatt og ikke eier av virksomheten.

For en person som har vært i inntektsgivende arbeid hele året (1998), uten hensyn til om dette var heltidsarbeid, deltid, skiftarbeid eller liknende, føres opp 53 uker. Arbeidstiden per uke skal imidlertid regnes som gjennomsnitt per uke gjennom hele året, ikke bare for de ukene vedkommende har jobbet. Gjennomsnittlig arbeidstid per uke oppgis med en desimal med punktum som desimalskille, for eksempel $37 \frac{1}{2}$ time = 37.5 timer.

3.4. Spørsmål om bolig og andre varige gjenstander (spm. 3-14)

For disse spørsmålene er referansetidspunktet intervjutidspunktet hvis ikke annet er uttrykkelig nevnt. Dette gjelder for eksempel salgsverdi for boligen dersom den skulle selges nå, og antatt salgsverdi for ubebygde tomter, hytter, campingvogner og liknende på intervjutidspunktet.

På spørsmålet om hvor mye de måtte betale for boligen da de flyttet inn (spm. 7), oppgis totale tomte- og byggekostnader dersom husholdningen bygde selv. Tilsvarende gjelder for betaling ved kjøp av hytte eller fritidshus. Som ubebygde tomter under avsnittet om varige forbruks-goder regnes også hyttetomter.

Det er spørsmål om ganske mange beløp i dette avsnittet. I mange tilfeller dreier det seg om nokså løse anslag. Gjør IO oppmerksom på at vi ikke regner med å få helt nøyaktige tall. Vi vil heller ha et anslag på hvor mye IO tror han/hun vil kunne få for leiligheten eller bilen, enn ikke å få noe tall i det hele tatt. Alle beløp oppgis i hele 1000,- kroner. Hvis f.eks. et salgsbeløp oppgis til kr. 231 630, 50 avrundes dette til nærmeste tusen kroner etter vanlige avrundingsregler til 232 000 kroner.

Til slutt; **LYKKE TIL MED INTERVJUINGEN !!!**

De sist utgitte publikasjonene i serien Notater

- 99/34 E. Birkeland (red.): Forskjeller i levekår: Hefte 3: Bruk av velferdsordninger. 126s.
- 99/35 E. Birkeland (red.): Forskjeller i levekår: Hefte 4: Regionale forskjeller. 118s.
- 99/36 M. Stålnacke, J-A. Sigstad Lie og L. Solheim: En analyse av SSBs generelle utvalgsplan fra 1995 basert på næringsvise sysselsettingstall. 83s.
- 99/37 B.O. Lagerstrøm: Trivsels- og arbeidsmiljøundersøkelse blant intervjuere i Statistisk sentralbyrå. 155s.
- 99/38 K.J. Einarsen: Evalueringsrapport for pilotforsøket for FylkesKOSTRA-utdanning. 55s.
- 99/39 L. Rogstad: FoB2000: Adressesamsvar mellom folkeregister og adresseregister i GAB: – rapport fra Lysebu-seminar 8. og 9. desember 1998, – tiltaksplan for bedre adressesamsvar. 39s.
- 99/40 D. Roll-Hansen: Samordnet levekårsundersøkelse 1998 – tverrsnittsundersøkelsen: Dokumentasjonsrapport. 102s.
- 99/41 R. Johannessen: Kommunale gebyrer knyttet til bolig. Januar 1999. 30s.
- 99/42 M. Stålnacke, A.G. Hustoft og L. Solheim: Vurdering av kvalitet i statistikk: En oversettelse av notater fra Eurostat om kvalitetsrapportering. 77s.
- 99/43 E. Engelen, K. Myklebust, J.A. Paulsen og L. Rogstad: FoB2000: Stedfesting av bedrifter – forprosjekt. 40s.
- 99/44 I. Hauge, C. Hendriks, Ø. Hokstad og A.G. Hustoft: Standard for begreper og kjennermerker knyttet til familie- og husholdningsstatistikken. 37s.
- 99/45 E. Rønning: Omnibusundersøkelsene 1998: Dokumentasjonsrapport. 123s.
- 99/46 C. Torp: Situasjonsuttak fra Bedrifts- og foretaksregisteret. 33s.
- 99/47 T.N. Evensen: Utlendingers konsum i Norge: En vurdering av eksporttallene for reisetrafikk i nasjonalregnskapet på bakgrunn av statistikk som belyser forbruket til utenlandske turister i Norge. 28s.
- 99/48 H. Hartvedt (red.): Definisjonskatalog for grunnskoleopplæring for barn og voksne. 14s.
- 1999/49 K. Bjønnes og J. Johansen: FD - Trygd: Dokumentasjonsrapport. Attføringspenger, 1992-1997. 126s.
- 1999/50 E. Høydahl: FoB2000: Rapport fra seminar 4. juni 1999 om kommuneprodukter fra Folke- og boligtellingen 2000. 32s.
- 1999/51 P.E. Tønjum: Teknisk dokumentasjon av beregningsopplegget for kvartalsvis nasjonalregnskap (KNR). 91s.
- 1999/52 F. Gundersen: Statistikk over etterforskede lovbrudd: Dokumentasjon. 46s.
- 1999/53 N. Arnesen og Ø. Skullerud: Statistikk over emballasjeavfall: Beregningsresultater for 1997. 36s.
- 1999/54 Ø. Kleven: Bruk av kreftundersøkelsen PSA blant menn i alderen 50 til 65 år. 19s.
- 1999/55 P.M. Holt og L. Wiker: Inntekts- og formuesundersøkelsen for aksjeselskaper 1996: Dokumentasjon. 30s.
- 1999/56 B.O. Lagerstrøm: Små og mellomstore bedrifters vurdering av kostnader ved lover og regelverk: Hovedresultater. 129s.
- 1999/57 L.H. Thingstad: Regnskapsstatistikk for varehandel 1996: Dokumentasjon av produksjonsrutiner. 36s.
- 1999/58 P.E. Tønjum: Teknisk dokumentasjon av det årlige realregnskapets FAME-databaser og rutiner. 53s.
- 1999/59 E.J. Fløttum: Konsumgrupperinger i offisiell statistikk. 103s.
- 1999/60 R. Johannessen: Kvalitetssikring av korttidsstatistikk. 26s.