



Fysioterapeuters inntekter og kostnader

Om etablering av et datamateriale

TALL

SOM FORTELLER

NOTATER / DOCUMENTS

2020/15

Gunnar Claus og Ingrid Hatlebakk Hove

I serien Notater publiseres dokumentasjon, metodebeskrivelser, modellbeskrivelser og standarder.

© Statistisk sentralbyrå
Ved bruk av materiale fra denne publikasjonen
skal Statistisk sentralbyrå oppgis som kilde.

Publisert 1. april 2020

ISBN 978-82-587-1105-3 (elektronisk)
ISSN 2535-7271 (elektronisk)

Standardtegn i tabeller	Symbol
Tall kan ikke forekomme	.
Oppgave mangler	..
Oppgave mangler foreløpig	...
Tall kan ikke offentligjøres	:
Null	-
Mindre enn 0,5 av den brukte enheten	0
Mindre enn 0,05 av den brukte enheten	0,0
Foreløpig tall	*
Brudd i den loddrette serien	—
Brudd i den vannrette serien	
Desimaltegn	,

Forord

Helse- og omsorgsdepartementet (HOD) gjennomfører hvert år inntektsforhandlinger med privatpraktiserende behandlere som har inngått avtale med kommuner og regionale helseforetak. Formålet med dette notatet er å fremskaffe et grunnlagsmateriale som kan være til hjelp i forhandlingene 2020 om fysioterapeuters økonomiske vilkår.

I notatet presenteres fysioterapeuters inntekts- og kostnadsforhold for 2018. Arbeidet er gjennomført på oppdrag for og finansiert av HOD, Kommunesektorens Organisasjon (KS), Norsk Fysioterapeutforbund (NFF), Norsk Manuellterapeutforening (NMF) og Privatpraktiserende Fysioterapeuters Forbund (PFF).

Tidligere år har SSB gjennomført inntekts- og kostnadsundersøkelser for fysioterapeuter basert på spørreundersøkelser. Denne gangen er datamaterialet basert på administrative registre, i hovedsak data fra Kontroll og utbetaling av helse-refusjoner (KUHR) og skatteetatens skattemelding med vedlegg.

Notatet viser hvordan man kan bygge opp populasjoner som skal tilsvare representative fysioterapeuter. Videre er det tatt med statistikk som viser hvordan økonomiske betingelser for disse populasjonene varierer ut fra fysioterapeutens kjønn, alder, arbeidssted med mer. I notatet presenteres også ulike spredningsmål.

Det har vært møter med partene i løpet av prosjektperioden for å diskutere hvordan tilgjengelige registre kan brukes for å lage statistikk som er relevant for inntektsforhandlingene.

Statistisk sentralbyrå, 24. mars 2020

Ann-Kristin Brændvang

Sammendrag

Formålet med notatet er etablere et datamateriale som kan være til hjelp i forhandlinger knyttet til økonomiske vilkår for privatpraktiserende fysioterapeuter som har inngått kommunale avtaler.

I notatet presenteres fysioterapeuters inntekt- og kostnadsforhold for 2018 basert på kobling av administrative registre, i hovedsak data fra Kontroll og utbetaling av helserefusjoner (KUHR) og skatteetatens skattemelding med vedlegg.

Det var i alt 4 051 fysioterapeuter som var registrert med en eller flere refusjoner i KUHR i løpet av 2018. Ved å avgrense denne populasjonen til kun å omfatte fysioterapeuter som var aktive hele året, som ikke var utdanningskandidater, som leverte næringsoppgave og som ikke hadde ektefelledeling i næringsoppgaven, står vi igjen med 2 441 fysioterapeuter.

Disse hadde en gjennomsnittlig bruttoinntekt på 912 000 kroner i 2018. Av dette var 525 000 kroner refusjoner fra Helfo og 180 000 egenandeler fra pasientene.

I kapittel 3 viser vi hvordan populasjonen reduseres fra å omfatte alle 4 051 fysioterapeuter til en populasjon på 2 441 fysioterapeuter, som i større grad representerer vanlig fulltidspraksis. Den avgrensede populasjonen har høyere kvinneandel og gjennomsnittsalder enn utgangspopulasjonen. De aller fleste inntekts- og kostnadsposter hadde også større beløp i den avgrensede populasjonen.

Kapittel 4 viser spredningen i fysioterapeuter inntekter og kostnader for den avgrensede populasjonen. Kapitlet har også med statistikk for årene 2014 – 2018 for ulike populasjoner.

Kapittel 5 omhandler ulike momenter som er relevante når man skal vurdere resultatene. For eksempel at tallene også omfatter inntekter og kostnader som er utenfor fysioterapivirksomheten og at tilgjengelige kilder ikke har informasjon om arbeidstid.

Kapittel 6 tar med noen områder som kan undersøkes videre, men som var utenfor rammen for dette notatet.

Vedleggene inneholder beskrivelse av variabler og kjennetegn, samt et utvalg av tabeller som viser fordeling etter en rekke grupperinger.

Innhold

Forord	3
Sammendrag	4
1. Bakgrunn	6
1.1. Formål.....	6
1.2. Litt om tidligere undersøkelser.....	6
1.3. Prosjektbeskrivelse.....	6
2. Datakilder	7
2.1. KUHR.....	7
2.2. Skattemeldingen.....	7
2.3. Næringsoppgaven.....	7
3. Avgrensning av populasjonen	7
3.1. Noen avgrensninger.....	7
3.2. Eksempel på avgrenset populasjon.....	11
4. Spredning og tidsserier	12
4.1. Spredning.....	12
4.2. Tidsserier.....	14
5. Vurdering av resultatene	16
6. Videre arbeid	17
Referanser	18
Vedlegg A: Beskrivelse av oppdraget	19
Vedlegg B: Beskrivelse av utvalgte variabler og kjennetegn	20
Vedlegg C: Utvalgte tabeller	22
Vedlegg D: Fysioterapeuter i andre statistikker	27

1. Bakgrunn

1.1. Formål

Helse- og omsorgsdepartementet (HOD) gjennomfører hvert år inntektsforhandlinger med privatpraktiserende behandlere som har inngått avtale med kommuner og regionale helseforetak. Partene i forhandlingene har jevnlig fått utført inntekts- og kostnadsundersøkelser til bruk i forhandlingene.

Formålet med dette notatet er å kartlegge hva slags statistikk det er mulig å framskaffe basert på tilgjengelige registre, og som samtidig er relevant som grunnlagsmateriale til hjelp i forhandlingene for fysioterapeuter våren 2020. I dette notatet presenterer vi statistikk over fysioterapeuters inntekter og kostnader i 2018 samt noen få tabeller som viser tidligere år.

Notatet følger i stor grad oppbyggingen av SSB-notatet «Fastlegers inntekter og kostnader» fra 2019 (Claus og Hove, Notater 2019/18), men er tilpasset de begrensninger og muligheter tilgjengelige registre med fysioterapeuter gir.

1.2. Litt om tidligere undersøkelser

Statistisk Sentralbyrå (SSB) og andre har med ujevne mellomrom gjennomført inntekts- og kostnadsundersøkelser for fysioterapeuter på oppdrag for ulike departementer til bruk i forhandlingene om økonomiske betingelser. Noen eksempler på slike undersøkelser er:

- SSB september 2000, basert på opplysninger for inntektsåret 1999. Dette var en utvalgsundersøkelse basert på 580 av en populasjon på omkring 2 400 fysioterapeuter.
- SSB mars 2009, basert på opplysninger for inntektsåret 2007. Dette var en utvalgsundersøkelse basert på 608 av en populasjon på omkring 2 600 fysioterapeuter.
- Deloitte januar 2016, basert på opplysninger for inntektsåret 2014. Dette var en utvalgsundersøkelse basert på 496 av en populasjon på omkring 3 400 fysioterapeuter.

Tidligere undersøkelser ble gjennomført ved hjelp av spørreskjema som det var frivillig å svare på. Slike spørreundersøkelser gir mulighet for å spørre eksakt etter de opplysningene man trenger. Ulempen er, som de tre eksemplene ovenfor viser, at dette gir lave svarprosent og kan gi stor usikkerhet.

Ved å bruke registre vil man få mer eller mindre fulltelling, men opplysningene vil være begrenset av at det er registreier som definerer datainnholdet. Dataene vil derfor ofte mangle viktige opplysninger. Andre opplysninger vil ha definisjoner som ikke helt treffer det vi ønsker å kartlegge.

1.3. Prosjektbeskrivelse

Statistisk sentralbyrå skal kartlegge inntekter og kostnader for fysioterapeuter med driftsavtale, basert på tilgjengelige registerdata. SSB tar utgangspunkt i utvalgte datakilder som Kontroll og utbetaling av helserefusjoner (KUHR) og Skattemeldingen med vedlegg,

SSB skal definere populasjonen med utgangspunkt i refusjoner registrert i KUHR. I dette ligger det:

- Å forsøke å definere: aktiv per 31/12, deler av året, hele året.
- Å forsøke å finne ut noe om hjemmelsstørrelse.

Videre skal SSB levere et notat som tilsvarer SSB-notatet 2019/18 «Fastlegers inntekter og kostnader» så langt tilgjengelige data for fysioterapeuter gjør det mulig. Dette omfatter likevel ikke tema fra kapittel 3 og 7 i 2019/18.

Undersøkelsen omfatter i hovedsak statistikk for 2018.

Litt fyldigere beskrivelse av prosjektet finnes i vedlegg A.

2. Datakilder

2.1. KUHR

KUHR (Kontroll og utbetaling av helserefusjoner) er en database som inneholder opplysninger om refusjoner som har blitt utbetalt fra Helfo til behandlere. Behandlerne sender regning til Helfo når de har utført en behandling /konsultasjon som helt eller delvis skal dekkes av staten. KUHR-registeret eies av Helsedirektoratet. KUHR-dataene definerer populasjonen basert på dato for hver behandling. I tillegg hentes det informasjon om antall pasienter, antall behandlinger, antall dager med aktivitet og størrelsen på refusjoner/egenandeler.

2.2. Skattemeldingen

Skatteetaten samler årlig inn skattemelding fra alle personer som har skatteplikt til Norge. Skattemeldingen gir oversikt over personers inntekter, fradrag, formue og gjeld.

Fra skattemeldingen har vi hentet informasjon om fysioterapeutenes ulike skattepliktige inntekter.

2.3. Næringsoppgaven

Næringsoppgaven leveres av næringsdrivende og aksjeselskap som tillegg til skattemeldingen. I næringsoppgaven skal blant annet poster fra virksomhetens resultatregnskap og balanse rapporteres.

I dette notatet bruker vi opplysninger fra næringsoppgaven til enkeltpersonsforetaker for å presentere inntekts- og kostnadsopplysninger for fysioterapeutens næringsaktivitet.

3. Avgrensning av populasjonen

KUHR inneholder opplysninger om refusjon knyttet til 4 051 avtaler for fysioterapeuter i 2018. Disse var fordelt på 410 av landets 422 kommuner. Kommuner som ikke har fysioterapeut ifølge KUHR, kan likevel ha et fysioterapitilbud organisert gjennom et interkommunalt samarbeid.

3.1. Noen avgrensninger

Finnes i skattestatistikken

213 avtaler er knyttet til kommuner der oppgavene utføres av ansatte fysioterapeuter. Disse avtalene er i KUHR identifisert med kommunen som utøver, ikke fysioterapeutens fødselsnummer. I slike sammenhenger kan det være en eller flere fysioterapeuter som omfattes av en og samme avtale. Disse avtalene tas ikke med videre. Tabell 3.1 viser blant annet omfanget av avtalene der kommunen selv står registrert som utøver.

Tabell 3.1 Fysioterapeuter 2018 fordelt etter om de har/har ikke kobling mot skattemeldingen.

	Antall behandlere	Antall behandlinger	Antall pasienter	Sum mottatte refusjoner	Gjennomsnittlig mottatte refusjoner	Sum mottatte egenandeler	Gjennomsnittlig mottatte egenandeler
Minst en behandling i 2018	4 051	9 196 000	579 000	1 824 406 000	450 000	664 124 000	164 000
Har skattemelding	3 838	8 951 000	557 000	1 811 964 000	472 000	639 408 000	167 000
Ikke skattemelding	213	245 000	22 000	12 442 000	58 000	24 716 000	116 000

Kilde: SSBs skattestatistikk og KUHR

For 3 838 av avtalene kan vi altså si noe om fysioterapeuten som person. Figur 3.1 viser fysioterapeutene fordelt etter alder og kjønn.

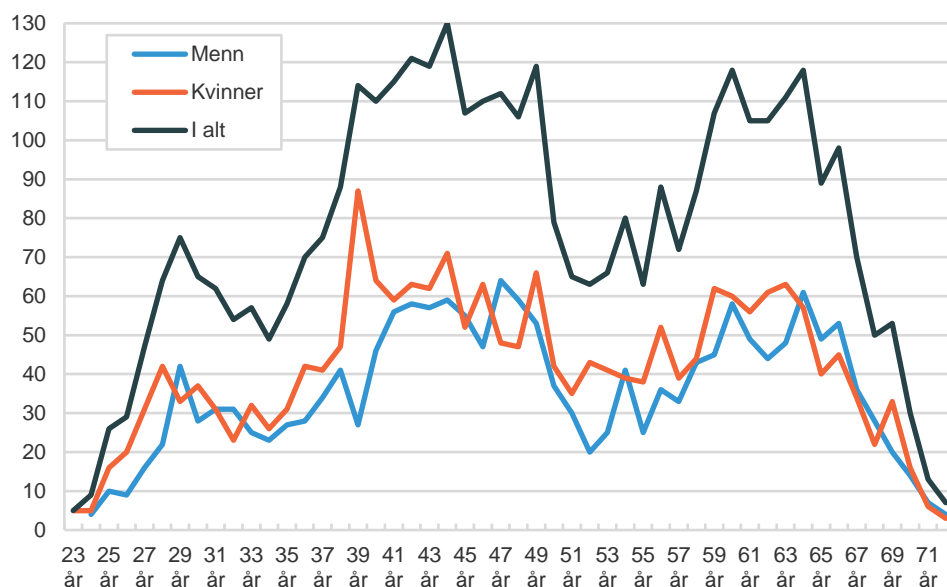
Figur 3.1 Antall fysioterapeuter¹ 2018 fordelt etter alder og kjønn.

¹ Tabellen omfatter alle fysioterapeuter som har kobling mot skattemeldingen unntatt 4 som er eldre enn 72 år. (n=3 838 - 4 = 3 834).

Kilde: KUHR

Drift hele året

Det er ønskelig å kun ta med fysioterapeuter som er i drift hele året. I KUHR oppgis det dato og klokkeslett for alle behandlinger det er gitt refusjon for. Det er imidlertid ulike måter å bruke disse opplysningene, for å avgjøre om en praksis er i drift hele året.

I samråd med partene er følgende metode og tilnærming valgt:

- At alle fysioterapeuter som har en eller flere refusjoner i KUHR i minst 11 av årets 12 måneder blir inkludert
- At fysioterapeutene har en eller flere refusjoner i KUHR i januar og desember blir inkludert

Begge kraven må være oppfylt. På denne måten har vi inkludert de som tar sommerferie, og samtidig ekskludert de som avslutter praksisen i november eller starter praksisen i februar.

Tabell 3.2 viser fysioterapeuter som tilfredsstillere våre «krav», og andre fysioterapeuter fordelt etter ulike demografiske og økonomiske egenskaper ved fysioterapeutene.

Tabell 3.2 Fysioterapeuter¹ 2018, alle og de med aktivitet 11 måneder inkludert januar og desember.

	I alt	Aktiv 11 måneder inkludert januar og desember	Andre
Antall behandlere	3 838	3 134	704
Andel kvinner	0,54	0,51	0,66
Gjennomsnittlig alder	48,7	50,6	40,4
Gjennomsnittlig antall unike pasienter	145	161	77
Gjennomsnittlig antall dager med aktivitet	172	194	76
Gjennomsnittlig antall behandlinger	2 332	2 679	789
Gjennomsnittlig bruttoinntekt	842 000	902 000	575 000
Gjennomsnittlig næringsinntekt	638 000	710 000	318 000
Gjennomsnittlig lønnsinntekt	131 000	122 000	168 000
Gjennomsnittlig mottatte refusjoner	472 000	542 000	162 000
Gjennomsnittlig mottatte egenandeler	167 000	189 000	68 000

¹ Omfatter fysioterapeuter som har kobling mot skattemeldingen.

Kilde: SSBs skattestatistikk og KUHR

Utdanningskandidater

Utdanningskandidater skal ikke være med i populasjonen. I KUHR oppgis det tittel knyttet til hver eneste refusjon. I løpet av et kalenderår kan samme person oppgi flere ulike titler. Utdanningskandidater er her definert som personer som en eller flere ganger i løpet av kalenderåret har oppgitt utdanningskandidat som tittel.

Tabell 3.3 viser fysioterapeuter som henholdsvis var, og ikke var utdanningskandidat i 2018, fordelt etter ulike demografiske og økonomiske egenskaper ved fysioterapeutene.

Tabell 3.3 Fysioterapeuter¹ 2018, fordelt etter om de va utdanningskandidater eller ikke.

	I alt	Ikke utdanningskandidater	Utdanningskandidater
Antall behandlere	3 838	3 703	135
Andel kvinner	0,54	0,54	0,65
Gjennomsnittlig alder	48,7	49,2	34,2
Gjennomsnittlig antall unike pasienter	145	147	98
Gjennomsnittlig antall dager med aktivitet	172	175	94
Gjennomsnittlig antall behandlinger	2 332	2 387	835
Gjennomsnittlig bruttoinntekt	842 000	858 000	396 000
Gjennomsnittlig næringsinntekt	638 000	652 000	243 000
Gjennomsnittlig lønnsinntekt	131 000	130 000	144 000
Gjennomsnittlig mottatte refusjoner	472 000	481 000	216 000
Gjennomsnittlig mottatte egenandeler	167 000	169 000	93 000

¹ Omfatter fysioterapeuter som har kobling mot skattemeldingen.

Kilde: SSBs skattestatistikk og KUHR

Næringsoppgave

Som regel drives fysioterapivirksomheten som et enkeltpersonsforetak, uavhengig av om han/hun er en del av et kontorfellesskap. I slike tilfeller leveres det en næringsoppgave som vedlegg til personens skattemelding. For å kunne si noe om inntekter og kostnader knyttet til fysioterapivirksomheten er vi avhengige av denne næringsoppgaven.

Det er mulig å organisere virksomheten på en slik måte at det ikke skal leveres næringsoppgave for enkeltpersonsforetak. I slike tilfeller rapporteres informasjon til skattemyndighetene via kanaler som det ikke innhentes data fra i dette prosjektet. I det videre arbeidet er det kun relevant å ta med fysioterapeuter som har levert næringsoppgave.

Tabell 3.4 viser fysioterapeuter som henholdsvis har og ikke har næringsoppgave fordelt etter ulike demografiske og økonomiske egenskaper ved fysioterapeutene.

Tabell 3.4 Fysioterapeuter¹ 2018 fordelt etter om det er levert næringsoppgave eller ikke.

	I alt	Har næringsoppgave	Har ikke næringsoppgave
Antall behandlere	3 838	3289	549
Andel kvinner	0,54	0,55	0,47
Gjennomsnittlig alder	48,7	48,6	49,2
Gjennomsnittlig antall unike pasienter	145	141	172
Gjennomsnittlig antall dager med aktivitet	172	172	173
Gjennomsnittlig antall behandlinger	2 332	2 295	2 555
Gjennomsnittlig bruttoinntekt	842 000	847 000	810 000
Gjennomsnittlig næringsinntekt	638 000	731 000	79 000
Gjennomsnittlig lønnsinntekt	131 000	55 000	588 000
Gjennomsnittlig mottatte refusjoner	472 000	465 000	512 000
Gjennomsnittlig mottatte egenandeler	167 000	163 000	185 000

¹ Omfatter fysioterapeuter som har kobling mot skattemeldingen.

Kilde: SSBs skattestatistikk og KUHR

Ektefelledeling

Ved å kreve aktivitet hele året, utelate utdanningskandidater og kun ta med de som har levert næringsoppgave, har vi redusert populasjonen fra 4 051 til 2 646 fysioterapeuter. Men for å få med næringsoppgaver som viser best mulige verdier for en representativ fysioterapeut, må vi foreta ytterligere avgrensninger.

Hvis fysioterapeutens ektefelle bidrar i driften i enkeltpersonsforetaket, kan ikke vedkommende lønnes for innsatsen. Skattereglene har bestemmelser om hvordan dette skal føres. Kort og upresist kan disse beskrives på følgende måte:

- Betaling for innsatsen kommer gjennom ektefelledeling av overskuddet i virksomheten, det vil si at postene på næringsoppgaven viser beløp for parets samlede aktivitet.
- Samlet overskudd fordeles ut på hver av ektefellenes personlige skattemeldinger ut fra den enkeltes arbeidsinnsats.

Om lag 8 prosent av disse fysioterapeutene hadde ektefelledeling i 2018. Som hovedregel er fysioterapeutens driftsinntekter relativt lik næringsinntekten. Ved ektefelledelig vil denne differansen bli større, og størrelsen på denne differansen sier noe om effekten dette har på tallene.

Siste kolonne i tabellen 3.5 viser næringsinntekt over 500 000 kroner overført til ektefelle. Dette kan være ektefeller der begge er næringsdrivende og fører næringsoppgave sammen, og der den ene eller begge er fysioterapeut.

Tabell 3.5 viser fysioterapeuter etter henholdsvis ektefelledeling og ikke ektefelledeling på næringsoppgaven, fordelt etter ulike demografiske og økonomiske egenskaper ved fysioterapeutene.

Tabell 3.5 Fysioterapeuter¹ 2018, fordelt etter om det er ektefelleleding eller ikke på næringsoppgaven.

	I alt	Ikke ektefelleleding	Ektefelleleding	Har ektefelleleding, fordelt etter NI fra NO til ektefelle			
				1 - 99 999 kroner	100 000 - 199 999 kroner	200 000 - 499 999 kroner	Mer enn 500 000 kroner
Antall behandlere	2 646	2 441	205	56	71	59	19
Andel kvinner	0,53	0,57	0,11	0,13	0,07	0,12	0,16
Gjennomsnittlig alder	50,8	50,5	54,5	55,6	53,5	52,6	61,3
Gjennomsnittlig antall unike pasienter	155	150	206	177	197	243	217
Gjennomsnittlig antall dager med aktivitet	194	193	206	195	209	215	204
Gjennomsnittlig antall behandlinger	2 646	2 562	3 636	3 374	3 256	4 312	3 726
Gjennomsnittlig bruttoinntekt	918 000	912 000	995 000	949 000	975 000	1 051 000	1 031 000
Gjennomsnittlig næringsinntekt	820 000	814 000	882 000	849 000	860 000	936 000	892 000
Gjennomsnittlig lønnsinntekt	38 000	40 000	19 000	20 000	22 000	20 000	2 000
Gjennomsnittlig mottatte refusjoner	535 000	525 000	656 000	562 000	633 000	747 000	735 000
Gjennomsnittlig mottatte egenandeler	185 000	180 000	237 000	209 000	231 000	273 000	230 000
Gjennomsnittlig driftsresultat	823 000	800 000	1 105 000	908 000	996 000	1 225 000	1 718 000
Gjennomsnittlig driftsinntekter	1 110 000	1 079 000	1 487 000	1 217 000	1 371 000	1 625 000	2 292 000
Gjennomsnittlig driftskostnader	287 000	279 000	383 000	309 000	375 000	401 000	574 000
Gjennomsnittlig NI fra NO	823 000	799 000	1 106 000	910 000	996 000	1 225 000	1 719 000
Gjennomsnittlig NI fra NO til ektefelle	20 000	-	231 000	71 000	144 000	295 000	831 000
Næringsinntekt som andel av driftsresultat	1,00	1,02	0,80	93,6	86,3	76,4	51,9

¹ Omfatter fysioterapeuter som er aktiv hele året, ikke utdanningskandidat og som har levert næringsoppgave.

Kilde: SSBs skattestatistikk og KUHR

3.2. Eksempel på avgrenset populasjon

Populasjon pluss/minus 5 prosent

Det var i alt 4 051 fysioterapeuter som hadde registrert en eller flere refusjoner i KUHR i løpet av 2018. Ved å avgrense denne populasjonen til kun å omfatte fysioterapeuter som var aktive hele året, fysioterapeuter som ikke var utdanningskandidater, fysioterapeuter som leverte næringsoppgave og fysioterapeuter som ikke hadde ektefelleleding, står vi igjen med 2 441 fysioterapeuter.

I møte med partene knyttet til inntektsoppgjøret for fysioterapeutene, ble det diskutert hvordan denne populasjonen kunne gjøres enda litt mer representativ. Da med tanke på at personer med uvanlig lave/høye verdier vil påvirke tallene. Det ble enighet om det lages statistikk som omfatter populasjonen som den er definert i forrige avsnitt, men uten de 5 prosent med høyest/lavest verdi på refusjoner.

Tabell 3.6 viser de 2 441 fysioterapeutene fordelt i tre grupper, henholdsvis en gruppe med de 5 prosentene som har lavest refusjon, en med de 5 prosentene som har høyest refusjon og en gruppe med de resterende fysioterapeutene.

Tabell 3.6 Fysioterapeuter¹ 2018 fordelt etter 5 prosent laveste/høyeste refusjoner.

	I alt	Laveste 5 prosent		Øverste 5 prosent
		5 - 95 prosent	5 - 95 prosent	
Antall behandlere	2 441	122	2 197	122
Andel kvinner	0,57	0,75	0,57	0,31
Gjennomsnittlig alder	50,5	52	50,4	51,3
Gjennomsnittlig antall unike pasienter	150	72	149	258
Gjennomsnittlig antall dager med aktivitet	193	120	195	216
Gjennomsnittlig antall behandlinger	2 562	828	2 529	4 908
Gjennomsnittlig bruttoinntekt	912 000	609 000	903 000	1 380 000
Gjennomsnittlig næringsinntekt	814 000	381 000	812 000	1 298 000
Gjennomsnittlig lønnsinntekt	40 000	168 000	33 000	38 000
Gjennomsnittlig mottatte refusjoner	525 000	162 000	515 000	1 078 000
Gjennomsnittlig mottatte egenandeler	180 000	76 000	180 000	287 000
Gjennomsnittlig driftsresultat	800 000	352 000	798 000	1 273 000
Gjennomsnittlig driftsinntekter	1 079 000	528 000	1 077 000	1 653 000
Gjennomsnittlig driftskostnader	279 000	177 000	279 000	380 000

¹ Omfatter fysioterapeuter som var aktive hele året, ikke utdanningskandidat, har levert næringsoppgave og uten ektefelleleding i næringsoppgaven.

Kilde: SSBs skattestatistikk og KUHR

Denne populasjonen som består av de 90 prosent i «midten» målt på refusjoner, omfattet 2 197 fysioterapeuter i 2018. I vedlegg C finnes det statistikk både for populasjonen på 2 441 og 2 197 fysioterapeuter fordelt etter en rekke inndelinger.

Fire populasjoner

Veien til 5-95 prosentpopulasjonen av fysioterapeuter bestående av 2 197 personer, jf. tabell 3.6 har gått via tre trinn:

- Trinn 1 – I utgangspunktet har vi alle behandlere som finnes i KUHR. Trinn 1 utelater alle som ikke har levert skattemeldingen.
- Trinn 2 – I trinn 2 ble de som ikke var aktive hele året utelatt, sammen med utdanningskandidater, de som ikke har levert næringsoppgave og fysioterapeuter med ektefelleddeling av næringsinntekten.
- Trinn 3 – I trinn 3 ble fysioterapeutene fra trinn 2 fordelt etter stigende verdi på mottatte refusjoner, og de 5 prosent med henholdsvis lavest og høyest refusjon ble utelatt.

Tabell 3.7 viser verdien for utvalgte variabler for disse fire populasjonene.

Tabell 3.7 Fysioterapeuter 2018, fire populasjoner.

	Alle	Trinn 1	Trinn 2	Trinn 3, laveste 5 prosent	Trinn 3 5 - 95 prosent	Trinn 3, øverste 5 prosent
Antall behandlere	4 051	3 838	2 441	122	2 197	122
Andel kvinner		0,54	0,57	0,75	0,57	0,31
Gjennomsnittlig alder		48,7	50,5	52	50,4	51,3
Gjennomsnittlig antall unike pasienter	143	145	150	72	149	258
Gjennomsnittlig antall dager med aktivitet	172	172	193	120	195	216
Gjennomsnittlig antall behandlinger	2 270	2 332	2 562	828	2 529	4 908
Gjennomsnittlig bruttoinntekt		842 000	912 000	609 000	903 000	1 380 000
Gjennomsnittlig næringsinntekt		638 000	814 000	381 000	812 000	1 298 000
Gjennomsnittlig lønnsinntekt		131 000	40 000	168 000	33 000	38 000
Gjennomsnittlig mottatte refusjoner	450 000	472 000	525 000	162 000	515 000	1 078 000
Gjennomsnittlig mottatte egenandeler	164 000	167 000	180 000	76 000	180 000	287 000
Gjennomsnittlig driftsresultat			800 000	352 000	798 000	1 273 000
Gjennomsnittlig driftsinntekter			1 079 000	528 000	1 077 000	1 653 000
Gjennomsnittlig driftskostnader			279 000	177 000	279 000	380 000

Kilde: SSBs skattestatistikk og KUHR

4. Spredning og tidsserier

4.1. Spredning

Det er grunn til å se nærmere på hvordan fysioterapeutene fordeler seg i forhold til hverandre når de gjelder inntekten de har fra virksomheten sin. Fordelingen av antall fysioterapeuter i ulike inntektsintervaller viser at de fleste mottok refusjoner i 2018 som lå relativt nært gjennomsnittsverdien for refusjoner.

Figur 4.1 viser hvordan fysioterapeutene fordeler seg etter 100 000-kroners intervaller målt på refusjoner.

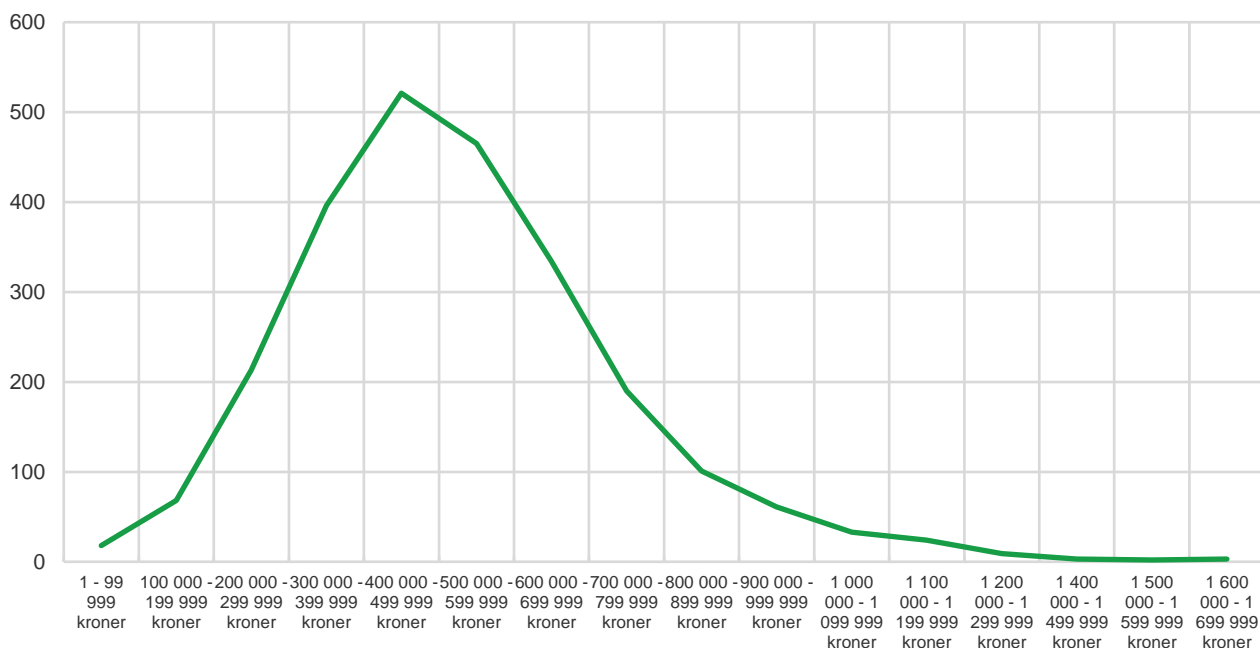
Figur 4.1 Antall fysioterapeuter¹ 2018 (n=2 441) fordelt etter størrelsen på sum refusjoner.

¹ Omfatter fysioterapeuter som var aktive hele året, ikke utdanningskandidat, har levert næringsoppgave, ikke ektefelleddeling.

Kilde: SSBs skattestatistikk og KUHR

Figuren viser at langt de fleste fysioterapeutene ligger nært gjennomsnittsverdien, men at noen få har verdier langt over gjennomsnittet.

Tabell 4.1 viser at det er mange variabler som det kun er noen få fysioterapeuter som har verdi på. For eksempel er det bare 35 prosent av fysioterapeutene som mottar skattepliktig lønnsinntekt. Tabellen viser også hvilke inntektsgrupper ulike andeler av fysioterapeutene befinner seg i. For eksempel hadde 80 prosent av fysioterapeutene i 2018 en bruttoinntekt mellom 582 000 og 1 259 000 kroner. Tilsvarende tabell for «5-95 prosentpopulasjonen» omtalt i kapittel 3.2 finnes i vedlegg C.

Tabell 4.1 Fysioterapeuter¹ 2018, antall med beløp, gjennomsnitt og ulike grenseverdier.

	Antall behandlere med beløp	Gjennomsnitt	Grenseverd i laveste 5 prosent	Grenseverd i laveste 10 prosent	Grenseverd i laveste 25 prosent	Grenseverd i øverste Median	Grenseverd i øverste 25 prosent	Grenseverd i øverste 10 prosent	Grenseverd i øverste 5 prosent
Fra skattemeldingen:									
Bruttoinntekt	2 441	912 000	516 000	582 000	713 000	870 000	1 052 000	1 259 000	1 403 000
Næringsinntekt	2 435	814 000	349 000	465 000	644 000	813 000	982 000	1 144 000	1 277 000
Lønnsinntekt	843	40 000	0	0	0	0	9 000	121 000	266 000
Pensjoner	255	22 000	0	0	0	0	0	8 000	246 000
Skattepliktig utbytte	447	13 000	0	0	0	0	0	2 000	20 000
Fra næringsoppgaven:									
Driftsresultat	2 441	800 000	330 000	441 000	624 000	796 000	971 000	1 138 000	1 273 000
Driftsinntekter	2 437	1 079 000	508 000	660 000	869 000	1 076 000	1 272 000	1 494 000	1 629 000
Salgsinntekter	2 107	472 000	0	0	128 000	293 000	760 000	1 131 000	1 310 000
Leieinntekter	177	9 000	0	0	0	0	0	0	28 000
Offentlige tilskudd/refusjoner	1 932	544 000	0	0	216 000	468 000	869 000	1 064 000	1 197 000
Driftskostnader	2 435	279 000	90 000	134 000	192 000	256 000	331 000	434 000	519 000
Varekostnad	365	4 000	0	0	0	0	0	3 000	12 000
Lønnskostnader	657	6 000	0	0	0	0	0	20 000	37 000
Kontorkostnader	2 410	172 000	16 000	49 000	110 000	165 000	221 000	294 000	346 000
Av- og nedskrivninger	825	7 000	0	0	0	0	8 000	26 000	40 000
Fra KUHR:									
Egenandeler	2 429	180 000	62 000	80 000	122 000	170 000	228 000	288 000	333 000
Refusjon	2 441	525 000	224 000	278 000	383 000	501 000	641 000	791 000	912 000
Antall behandlinger	2 441	2 562	778	1 005	1 524	2 310	3 185	4 435	5 381

¹ Omfatter fysioterapeuter som var aktive hele året, ikke utdanningskandidat, har levert næringsoppgave, ikke ektefelleddeling.

Kilde: SSBs skattestatistikk og KUHR

4.2. Tidsserier

Ved hjelp av tidsserier kan vi følge utviklingen over tid. Det er likevel grunn til å ta noen forbehold med tidsserier, og da først og fremst knyttet til det at regler, rammebetingelser og registreringsrutiner kan endre seg. Det er ikke uproblematisk å finne ut hvor mye av endringen som skyldes slike endringer (strukturelle) og hva som er «rene» endringer (faktiske). For eksempel kan et skippertak for å utdanne mange nye fysioterapeuter føre til at gjennomsnittsinntekten blant fysioterapeuter ikke øker så mye fra et år til et annet. Noe av dette skyldes at unge, nyetablerte fysioterapeuter som regel har lavere inntekt enn eldre etablerte og dermed drar ned snittet. En slik utvikling er dermed mer strukturell enn faktisk av karakter.

Tabellene i resten av kapitlet viser utviklingen for årene 2014-2018 for noen utvalgte variabler og populasjoner. Grenseverdi for nederste/øverste 5 prosent i tabellene, viser hvilket intervall 90 prosent av fysioterapeutene er i målt ved utbetalte refusjoner fra KUHR.

Tabell 4.2 viser alle fysioterapeuter fordelt etter ulike demografiske og økonomiske egenskaper ved fysioterapeutene i perioden 2014-2018.

Tabell 4.2 Fysioterapeuter 2014-2018, alle fysioterapeutavtaler.

	2014	2015	2016	2017	2018
Antall behandlere	3 837	3 845	3 872	4 074	4 051
Andel kvinner	0,54	0,54	0,54	0,54	0,54
Gjennomsnittlig alder	48,2	48,4	48,6	48,7	48,7
Gjennomsnittlig antall unike pasienter	138	140	142	138	143
Gjennomsnittlig antall dager med aktivitet	171	172	172	171	172
Gjennomsnittlig antall behandlinger	2 360	2 372	2 390	2 254	2 270
Gjennomsnittlig mottatte egenandeler	84 000	81 000	82 000	166 000	164 000
Gjennomsnittlig mottatte refusjoner	489 000	509 000	526 000	429 000	450 000
Grenseverdi nederste 5 prosent, refusjoner	73 000	63 000	71 000	29 000	35 000
Grenseverdi øverste 5 prosent, refusjoner	976 000	1 008 000	1 026 000	872 000	905 000

Kilde: SSBs skattestatistikk og KUHR

Tabell 4.3 viser fysioterapeuter med skattemelding (Trinn 1) fordelt etter ulike demografiske og økonomiske egenskaper ved fysioterapeutene i perioden 2014-2018.

For årene 2014-2016 var alle fysioterapeutavtaler i KUHR knyttet til et fødselsnummer, for 2017 og 2018 var det i tillegg noen hundre knyttet til organisasjonsnummeret til kommunen som forvaltet avtalen. Antall avtaler som er knyttet til et fødselsnummer er stabilt i perioden 2014 – 2018, mens totalt antall avtaler har en tydelig økning fra 2016 til 2017. Årsaken til disse endringene fra 2016 til 2017 har det ikke vært mulig å finne ut av før notatet gikk i trykken.

Tabell 4.3 Fysioterapeuter 2014-2018 med opplysninger fra skattemeldingen (trinn 1).

	2014	2015	2016	2017	2018
Antall behandlere	3 836	3 845	3 872	3 877	3 838
Andel kvinner	0,54	0,54	0,54	0,54	0,54
Gjennomsnittlig alder	48,2	48,4	48,6	48,7	48,7
Gjennomsnittlig antall unike pasienter	138	140	142	141	145
Gjennomsnittlig antall dager med aktivitet	172	172	172	172	172
Gjennomsnittlig antall behandlinger	2 360	2 372	2 390	2 316	2 332
Gjennomsnittlig bruttoinntekt	755 000	786 000	800 000	813 000	842 000
Gjennomsnittlig næringsinntekt	590 000	604 000	617 000	620 000	638 000
Gjennomsnittlig lønnsinntekt	104 000	110 000	115 000	124 000	131 000
Gjennomsnittlig mottatte egenandeler	84 000	81 000	82 000	169 000	167 000
Gjennomsnittlig mottatte refusjoner	489 000	509 000	526 000	449 000	472 000
Grenseverdi nederste 5 prosent, refusjoner	73 000	63 000	71 000	53 000	54 000
Grenseverdi øverste 5 prosent, refusjoner	976 000	1 008 000	1 026 000	879 000	912 000

Kilde: SSBs skattestatistikk og KUHR

I 2014 var det ikke obligatorisk å levere næringsoppgave elektronisk. Næringsoppgaver som ble levert på papir dette året er ikke med i statistikken. Det kan

hende at noen grupper foretrekker å levere på papir, for eksempel eldre fysioterapeuter og/eller de som hadde liten aktivitet. Dette kan påvirke totaltallene hvis disse gruppene avviker mye fra den gjengse fysioterapeut.

Tabell 4.4 viser fysioterapeuter som var aktiv hele året, som ikke var utdanningskandidater, leverte næringsoppgave og var uten ektefelle deling på næringsoppgaven (Trinn 2) fordelt etter ulike demografiske og økonomiske egenskaper ved fysioterapeutene i perioden 2014-2018.

Legg merke til den tydelige økningen i gjennomsnittlige egenandeler og tydelige nedgangen i gjennomsnittlige refusjoner fra 2016 til 2017. I følge en forespørsel til Helsedirektoratet skyldes dette at det til og med 2016 var slik at pasienter som hadde visse sykdommer hadde fri behandling hos fysioterapeut uten å måtte betale egenandel. Dette ble endret fra 2017 ved at denne listen med sykdommer ble fjernet. Det ble da langt flere pasienter som måtte betale egenandel og dette førte også til at fysioterapeutene fikk mindre i refusjon fra staten, ettersom pasienten betalte mer i egenandel.

Tabell 4.4 Fysioterapeuter 2014-2018, aktiv hele året, ikke utdanningskandidat, levert næringsoppgave¹, ikke ektefelle deling (trinn 2).

	2014	2015	2016	2017	2018
Antall behandlere	2 189	2 382	2 398	2 448	2 441
Andel kvinner	0,57	0,58	0,58	0,56	0,57
Gjennomsnittlig alder	49,7	50,6	50,7	50,4	50,5
Gjennomsnittlig antall unike pasienter	145	145	149	148	150
Gjennomsnittlig antall dager med aktivitet	191	192	193	193	193
Gjennomsnittlig antall behandlinger	2 583	2 571	2 626	2 558	2 562
Gjennomsnittlig bruttoinntekt	816 000	844 000	875 000	884 000	912 000
Gjennomsnittlig næringsinntekt	726 000	750 000	778 000	786 000	814 000
Gjennomsnittlig lønnsinntekt	41 000	38 000	39 000	40 000	40 000
Gjennomsnittlig driftsresultat	713 000	735 000	767 000	774 000	800 000
Gjennomsnittlig driftsinntekter	951 000	981 000	1 021 000	1 050 000	1 079 000
Gjennomsnittlig driftskostnader	238 000	245 000	254 000	276 000	279 000
Gjennomsnittlig mottatte egenandeler	89 000	86 000	88 000	185 000	180 000
Gjennomsnittlig mottatte refusjoner	539 000	558 000	586 000	502 000	525 000
Grenseverdi nederste 5 prosent, refusjoner	213 000	222 000	238 000	201 000	224 000
Grenseverdi øverste 5 prosent, refusjoner	966 000	1 000 000	1 030 000	880 000	912 000

¹ I 2014 var det ikke obligatorisk å levere næringsoppgave elektronisk. Næringsoppgaver som ble levert på papir dette året er ikke med i statistikken.

Kilde: SSBs skattestatistikk og KUHR

Figur 4.2 viser fysioterapeutene etter ulike avgrensninger fordelt etter ulike demografiske og økonomiske egenskaper ved fysioterapeutene i perioden 2014-2018.

Figur 4.2 Fysioterapeuter 2014-2018, aktiv hele året, ikke utdanningskandidat, levert næringsoppgave, ikke ektefelle deling (trinn 2). Utvalgte variabler.

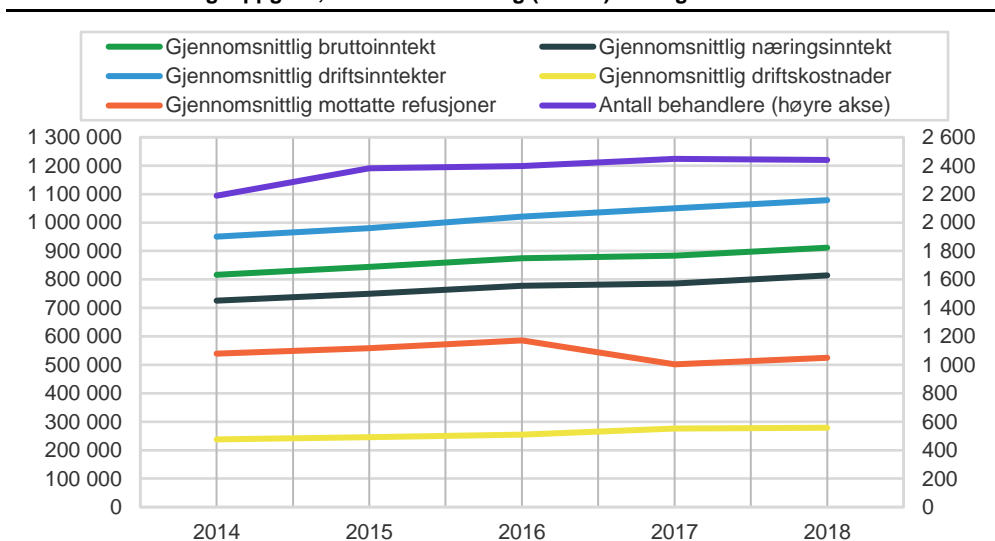

Kilde: SSBs skattestatistikk og KUHR

5. Vurdering av resultatene

Formålet med resultatene som presenteres i dette notatet er å lage et grunnlagsmateriale som kan være til hjelp i forhandlingene mellom HOD, de ulike fysioterapeutforeningene og KS, om fysioterapeutenes økonomiske forhold. Her omhandles noen momenter man bør kjenne til ved tolkning av resultatene.

Næringsoppgaven, inntekter og kostnader utenfor fastlegedriften

Inntekts- og kostnadstallene knyttet til fysioterapivirksomheten i notatet er hentet fra næringsoppgaven. I næringsoppgaven skilles det ikke mellom inntekter og kostnader som er knyttet til fysioterapivirksomheten, og inntekter og kostnader fra andre kilder. Trolig finnes det et visst omfang av næringsoppgaveposter som er knyttet til annen aktivitet.

Ulik kostnadsstruktur

Fysioterapeutene kan organisere seg på ulike måter. For eksempel sammen med andre fysioterapeuter, sammen med annet helsepersonell eller alene, og med eller uten kontorpersonell. Måten de driver på vil ha betydning for hvordan fysioterapeutens kostnader og inntekter blir rapportert.

Fysioterapeuter som driver sammen kan betale en «leie» til kontorfellesskapet som til sammen skal dekke alle kontorets kostnader. Leien kan bruttoføres, og hele kostnaden fremkommer som «kontorkostnader» i næringsoppgaven. Andre kontorfellesskapet kan nettoføre kostnadene, for eksempel at fysioterapeutenes driftstilskudd går rett til kontorfellesskapet, og at et eventuelt overskudd eller underskudd deles av fysioterapeutene ved kontoret. Brutto- eller nettoføring påvirker ikke fysioterapeutenes driftsresultat i særlig grad, men driftsinntekter og driftskostnader påvirkes.

Når fysioterapeuter driver alenepraksis føres gjerne kontorkostnadene direkte i fysioterapeutenes næringsoppgave. Lønn til kontorpersonele føres som «lønnskostnader», oppussing som «reparasjon og vedlikehold», og venteromslitteratur som «kontorkostnader».

Skjevheter

Det er noen viktige opplysninger vi ikke har informasjon om i datamaterialet som er lagt til grunn. Det gjelder for eksempel:

- Hvor mye av de ulike kostnadskomponentene i kontorfellesskapet belastes den enkelte fysioterapeut? Vi vet ikke hvor mye av kontorets utgifter som er lønn til kontorpersonele eller hvor mye av denne lønnen som dekkes av den enkelte fysioterapeut.
- Hvor mye arbeider den enkelte fysioterapeut? Sannsynligvis er det en sammenheng mellom arbeidsmengde og inntekt/omsetning/kostnader.
- Hvordan er virksomheten organisert og hvordan føres regnskapene? Det kan være ulike kombinasjoner av organisasjonsformer, netto-/bruttoføring av regnskapsposter eller at ting som ikke er en del av fysioterapeutens aktivitet tas med.

De ulike populasjonene som er resultatet av avgrensningene, representerer ikke andre enn seg selv. Vi vet lite om hvordan fordelingen er med tanke på opplysningene som er nevnt ovenfor.

Tilgjengelige datakilder har også betydning. Hoveddatakilden vi bruker har som formål å dekke skatteetatens behov. Informasjon som ikke er relevant for deres formål vil i hovedsak ikke være med. Fritak og forenklinger knyttet til rapportering vil også kunne føre til at det mangler opplysninger på områder vi ønsker å belyse.

Vi kan for eksempel ikke si noe om driftsinntekter og driftskostnader til fysioterapeuter som ikke har levert næringsoppgave. Det er jo opplagt at disse fysioterapeutene også har en eller annen form for regnskap. Dette regnskapet finnes kanskje i ektefellens skattemelding eller fysioterapeuten kan drive som AS.

6. Videre arbeid

Det er mye som kan undersøkes videre, men som var utenfor rammen for dette notatet. Nedenfor er det listet opp noen eksempler på det.

Antall år i drift

Siden vi har data for flere årganger er det også mulig å fordele statistikken etter hvor mange år behandleren har vært i aktivitet. Da er det mulig å sammenligne inntekter og kostnader for de som er nystartet/drevet i ett år mot de som har hatt drift i 2, 3, 4 eller 5 år.

Hjemmelsstørrelse

Hjemmelsstørrelse er en relevant variabel som ikke finnes i de kildene vi har hatt tilgjengelig i forbindelse med dette oppdraget. Det finner per i dag ikke noe sentralt register for hjemmelsstørrelse. Det å samle inn hjemmelsstørrelse for alle fysioterapeuter fra alle landets kommuner er en ressurskrevende, men ikke umulig oppgave.

Ulike måter å organisere virksomheten på

Det er mulig å finne ut mer om AS og andre alternative måter å organisere virksomheten på. Selv om det kan være vanskelig å lage statistikk fordelt etter organisasjonskonsept, kan videre undersøkelser blant annet si noe mer om de som er tatt ut av populasjonene i dette notatet.

Kostnader/kontorkostnader

Hvilke delgrupper av behandlerne som har høye/lave kostnader kan undersøkes nærmere. Er det dyrere i byene enn utenfor? Det er også mulig å dekomponere kostnadene etter poster/grupper av poster i næringsoppgaven. Det samme gjelder også inntektskomponentene i næringsoppgaven.

Referanser

Claus, Gunnar og Ingrid Hatlebakk Hove. 2019. Notater 2019/18: Fastlegers inntekter og kostnader. Statistisk sentralbyrå.

Vedlegg A: Beskrivelse av oppdraget

Bilag 1 og 2 fra avtale om forsknings- og utredningsoppdrag for Inntekts- og kostnadsundersøkelse for fysioterapeuter. Mellom Statistisk sentralbyrå og Helse- og omsorgsdepartementet.

Bilag 1 Oppdragsgivers beskrivelse av Oppdraget

Oppdragsgiver ønsker at SSB skal foreta inntekts- og kostnadsundersøkelser for fysioterapeuter. Undersøkelsen skal gjennomføres innen takstforhandlingene i 2020, og da etter tilsvarende metode som ble brukt for inntekts- og kostnadsundersøkelsen for fastlegene som ble utført i 2018-2019. Formålet med undersøkelsen er å etablere et kunnskapsgrunnlag for nivået på og utvikling av inntekter og kostnader for denne gruppen.

Oppdragsgiver ønsker å spesifisere at inntekts- og kostnadsundersøkelsen for fysioterapeuter gjennomføres med samme metode og tilnærming som den som ble gjennomført for fastleger i 2018-2019, med unntak av det som framgår av kapittel 3 «Fastleger med enkeltpersonforetak eller heleid aksjeselskap» i sluttrapporten (Notater 2019/18).

Bilag 2 Oppdragstakers spesifikasjon av Oppdraget

Oppdragstaker skal kartlegge inntekter og kostnader for fysioterapeuter med driftsavtale, basert på tilgjengelige registerdata i SSB. Resultatene presenteres i et notat som vil ligne på SSB-notat 2019/18 «Fastlegers inntekter og kostnader», men uten kapittel 3.

Oppdragstaker tar utgangspunkt i utvalgte datakilder som Kontroll og utbetaling av helserefusjoner (KUHR), Skattemeldingen, Kommune-stat-rapporteringen (KOSTRA), Enhetsregisteret, A-ordningen og Befolkningsregisteret. Kartleggingens gjennomføring og resultater avhenger av god og effektiv tilgang til nevnte datakilder.

Oppdragstaker skal innholdsbestemme og avgrense populasjonen av fysioterapeuter med driftsavtale. Oppdragstaker definerer populasjonen med utgangspunkt i refusjoner registrert i KUHR. I dette ligger det:

- Å forsøke å definere: aktiv per 31/12, deler av året, hele året.
- Å forsøke å finne ut noe om hjemmelsstørrelse.

Undersøkelsen omfatter i hovedsak statistikk for 2018.

Oppdragstaker skal levere et notat som beskriver fremgangsmåten og prioriteringer samt et utvalg av statistikktabeller

- Tabeller som viser noen tidsserier basert på data i Statistikkbanken.
- Tabeller som viser bruttoinntekt m.m. på personnivå.
- Tabeller som viser inntekter og kostnader m.m. fra Næringsoppgaven (NO) for enkeltpersonforetaket.
- Tabeller med relevante variabler fra KUHR og skattemeldingen.

Det settes av ressurser til å lage noen tabeller etter overlevering av notatet.

Det opprettes ikke referansegruppe. Det er satt opp to møter mellom partene i perioden. Oppdragsgiver inviterer relevante deltakere.

Vedlegg B: Beskrivelse av utvalgte variabler og kjennetegn

Type fysioterapeut

KUHR-fila inneholder en variabel som viser hvilken type behandler som har utført behandlingen. Antall varianter og omfang er listet opp i tabell B1.1. Tabellen omfatter alle fysioterapeuter som ha fått en eller flere refusjoner i 2018.

Tabell B1.1 Fysioterapeuter 2018, antall behandlinger etter tittel på behandler (n=4 051).

	Antall behandlinger	Andel i prosent
Behandlinger i alt	9 196 000	100
Av disse utført av:		
Fysioterapeut	6 919 000	75,2
Fysioterapeut kommunal	244 000	2,7
Fysioterapeut rideterapi	28 000	0,3
Manuellterapeut	1 547 000	16,8
Psykomotoriker	392 000	4,3
Utdanningskandidat fysio annet	6 000	0,1
Utdanningskandidat manuell terapi	51 000	0,6
Utdanningskandidat psykomotorikk	11 000	0,1

Kilde: Helsedirektoratets KUHR-data.

I vedlegg C er det en tabell som fordeler ulike variabler etter type fysioterapeut. Siden det er noen som få som treffer flere varianter er det gjort noen justeringer. Alle utdanningskandidatene og kombinasjoner av utdanningskandidater er satt lik utdanningskandidater og er utelatt fra populasjonen. Det er svært få som kun er fysioterapeut rideterapi. Disse er omkodet til «Fysioterapeuter». Behandlere med kombinasjonen «Fysioterapeut rideterapi» og «manuellterapeut» er satt lik «manuellterapeut». Og til sist er kombinasjonen «manuellterapeut» og «psykomotoriker» omkodet til «fysioterapeut».

Tre takster

I KUHR-dataene er takstene oppført som en tekststreng knyttet til hver behandling. For eksempel slik: «A8Bx1,A8Ax1,A2Gx1», der første del er takstkoden og andre del er antall ganger koden er brukt. Flere takstkoder kan brukes for samme behandling, som her i eksemplet med tre takstkoder som er brukt en gang hver. Oppdragsgiver har ønsket at det skal lages noen fordelinger etter takstene A8, A9 og A2K. Disse tre er telt opp hver for seg og summer på hver behandler. Noen få behandlere har kombinasjoner av disse takstene. Av 2018-populasjonen på 2 441 behandlere utgjør det færre enn 10. Disse fysioterapeutene er plassert i gruppen «Ingen spesialtakster».

Alder

Alder er per 31/12 i det året statistikken gjelder for.

Praksiskommune

den som er rapportert på siste innsending til KUHR er valgt. Noen behandlere har flere kommuner, opptil 4.

Salgsinntekter

Består av næringsoppgavens poster P3000 Salgsinntekt og uttak, avgiftspliktig, P3100 Salgsinntekt og uttak, avg.fritt innenfor merverdiavgiftsloven og P3200 Salgsinntekt og uttak, utenfor merverdiavgiftsloven.

Offentlig tilskudd/refusjon

Består av næringsoppgavens post P3400 Offentlige tilskudd/refusjon.

Leieinntekter

Består av næringsoppgavens poster P3600 Leieinntekt fast eiendom, P3605 Leieinntekt fast eiendom, avgiftspliktig, P3650 Leieinntekt av rettigheter - jakt, fiske mv. og P3695 Andre utleieinntekter.

Varekostnad

Består av næringsoppgavens poster P4005 Varekostnad og P4295 Beholdn.endring av varer under tilvirkning og ferdig tilv. varer.

Lønnskostnader

Består av næringsoppgavens poster P5000 Lønn, feriepenger mv., P5300 Annen opplysningspliktig godtgjørelse, P5400 Arbeidsgiveravgift, P5420 Opplysningspliktig pensjonskostnad, P5600(NO2) Arbeidsgodtgjørelse til eiere i ANS mv og 5900 Annen personalkostnad.

Av- og nedskrivninger

Består av næringsoppgavens poster P6000 Avskrivninger og P6050(NO2) Nedskrivning på varige dr.m. og immaterielle eiendeler.

Kontorkostnad

Består av næringsoppgavens poster P6300 Leie av lokaler, P6340 Lys, varme, P6395 Renovasjon, vann, avløp, renhold mv, P6995 Kontorkostnader - bl.a. til el. kommunikasjon som inkluderer kostnader til privat bruk.

Vedlegg C: Utvalgte tabeller

Tabell C1.1 Fysioterapeuter 2018, aktiv hele året, ikke utdanningskandidat, levert næringsoppgave, fordelt etter ulike variabler.

	Antall behandlere	Antall behand- linger	Brutto- inntekt	Nærings- inntekt	Lønns- inntekt	Drifts- resultat	Drifts- inntekter	Drifts- kostnader	Kontor- kostnader	Sum refusjon+ egenandeler
I alt	2 441	2 562	912 000	814 000	40 000	800 000	1 079 000	279 000	172 000	706 000
Antall behandlinger										
0 - 499 behandlinger	27	336	619 000	299 000	284 000	266 000	393 000	128 000	77 000	158 000
500 - 999 behandlinger	216	795	678 000	513 000	91 000	481 000	673 000	192 000	115 000	370 000
1 000 - 1 999 behandlinger	717	1 509	804 000	716 000	40 000	700 000	960 000	260 000	154 000	567 000
2 000 - 2 999 behandlinger	761	2 473	907 000	837 000	27 000	828 000	1 110 000	282 000	177 000	720 000
3 000 - 3 999 behandlinger	390	3 426	1 035 000	963 000	27 000	953 000	1 254 000	301 000	190 000	878 000
4 000 - 4 999 behandlinger	172	4 459	1 155 000	1 008 000	34 000	993 000	1 334 000	341 000	208 000	954 000
5 000 - 5 999 behandlinger	82	5 466	1 214 000	990 000	35 000	984 000	1 331 000	347 000	231 000	1 011 000
6 000 - 6 999 behandlinger	47	6 485	1 183 000	1 142 000	6 000	1 088 000	1 489 000	400 000	228 000	1 151 000
7 000 - eller flere behandlinger	29	8 742	1 320 000	1 208 000	69 000	1 207 000	1 590 000	383 000	249 000	1 397 000
Refusjoner										
1 - 199 999 kroner	86	734	612 000	352 000	197 000	317 000	488 000	171 000	103 000	208 000
200 000 - 299 999 kroner	213	1 261	690 000	517 000	89 000	485 000	723 000	238 000	132 000	365 000
300 000 - 399 999 kroner	396	1 802	743 000	657 000	40 000	640 000	879 000	239 000	149 000	501 000
400 000 - 499 999 kroner	521	2 283	832 000	758 000	28 000	744 000	1 009 000	265 000	165 000	620 000
500 000 - 599 999 kroner	465	2 615	936 000	872 000	20 000	863 000	1 141 000	278 000	177 000	736 000
600 000 - 699 999 kroner	334	3 133	1 028 000	939 000	24 000	929 000	1 233 000	304 000	188 000	854 000
700 000 - 799 999 kroner	190	3 728	1 111 000	1 002 000	27 000	995 000	1 336 000	341 000	210 000	982 000
800 000 - 899 999 kroner	101	3 873	1 229 000	1 096 000	44 000	1 093 000	1 446 000	353 000	210 000	1 092 000
900 000 - 999 999 kroner	61	4 538	1 259 000	1 168 000	30 000	1 164 000	1 538 000	374 000	252 000	1 201 000
1 000 000 kroner eller mer	74	5 145	1 450 000	1 366 000	39 000	1 329 000	1 718 000	389 000	219 000	1 459 000
Bruttoinntekt										
Opptil 399 999 kroner	38	1 128	309 000	277 000	22 000	277 000	534 000	257 000	150 000	351 000
400 000 - 499 999 kroner	70	1 407	459 000	397 000	36 000	385 000	630 000	245 000	148 000	408 000
500 000 - 599 999 kroner	174	1 592	555 000	495 000	48 000	481 000	726 000	245 000	156 000	473 000
600 000 - 699 999 kroner	279	1 837	653 000	582 000	50 000	562 000	816 000	255 000	166 000	513 000
700 000 - 799 999 kroner	390	2 177	752 000	692 000	34 000	679 000	947 000	268 000	172 000	603 000
800 000 - 899 999 kroner	383	2 430	850 000	785 000	39 000	775 000	1 062 000	287 000	172 000	669 000
900 000 - 999 999 kroner	344	2 761	947 000	884 000	35 000	869 000	1 138 000	269 000	168 000	745 000
1 000 000 kroner eller mer	763	3 400	1 255 000	1 083 000	41 000	1 067 000	1 373 000	305 000	182 000	927 000
Driftsresultat										
Under 49 999 kroner	21	2 601	950 000	174 000	499 000	-5 000	111 000	116 000	29 000	685 000
50 000 - 99 999 kroner	12	2 232	788 000	88 000	666 000	75 000	131 000	56 000	15 000	504 000
100 000 - 199 999 kroner	21	1 052	809 000	189 000	310 000	162 000	345 000	183 000	96 000	289 000
200 000 - 299 999 kroner	49	1 382	630 000	304 000	225 000	257 000	502 000	245 000	133 000	409 000
300 000 - 399 999 kroner	91	1 208	578 000	389 000	131 000	354 000	584 000	230 000	142 000	360 000
400 000 - 499 999 kroner	134	1 525	627 000	478 000	85 000	451 000	685 000	234 000	149 000	455 000
500 000 - 599 999 kroner	225	1 873	657 000	574 000	38 000	553 000	809 000	256 000	166 000	515 000
600 000 - 699 999 kroner	291	1 996	756 000	672 000	29 000	654 000	920 000	266 000	171 000	573 000
700 000 - 799 999 kroner	388	2 347	813 000	765 000	17 000	750 000	1 026 000	276 000	172 000	644 000
800 000 - 899 999 kroner	350	2 649	921 000	859 000	13 000	849 000	1 149 000	300 000	180 000	724 000
900 000 - 999 999 kroner	334	2 965	1 027 000	954 000	13 000	948 000	1 228 000	279 000	178 000	795 000
1 000 000 - 1 099 999 kroner	227	3 289	1 142 000	1 049 000	11 000	1 046 000	1 342 000	296 000	185 000	873 000
1 100 000 - 1 199 999 kroner	117	3 654	1 186 000	1 148 000	5 000	1 144 000	1 445 000	301 000	198 000	985 000
Mer enn 1 200 000 kroner	181	4 225	1 464 000	1 391 000	15 000	1 392 000	1 762 000	369 000	199 000	1 199 000

Tabell C1.2 Fysioterapeuter 2018, aktiv hele året, ikke utdanningskandidat, levert næringsoppgave, fordelt etter ulike variabler.

	Antall behandlere	Antall behand- linger	Brutto- inntekt	Nærings- inntekt	Lønns- inntekt	Drifts- resultat	Drifts- inntekter	Drifts- kostnader	Kontor- kostnader	Sum refusjon+ egenandeler
I alt	2 441	2 562	912 000	814 000	40 000	800 000	1 079 000	279 000	172 000	706 000
Kjønn										
Menn	1 060	3 065	1 015 000	898 000	45 000	886 000	1 179 000	293 000	184 000	803 000
Kvinner	1 381	2 177	832 000	750 000	36 000	734 000	1 002 000	268 000	163 000	631 000
Alder										
25-29 år	54	2 190	665 000	623 000	38 000	619 000	877 000	257 000	198 000	558 000
30-34 år	110	2 221	775 000	718 000	49 000	708 000	975 000	267 000	178 000	637 000
35-39 år	245	2 546	859 000	824 000	27 000	798 000	1 090 000	291 000	180 000	716 000
40-44 år	414	2 636	867 000	809 000	43 000	798 000	1 074 000	276 000	174 000	716 000
45-49 år	388	2 840	925 000	861 000	38 000	850 000	1 149 000	300 000	180 000	750 000
50-54 år	255	2 795	924 000	832 000	54 000	821 000	1 114 000	293 000	180 000	744 000
55-59 år	318	2 578	956 000	843 000	48 000	823 000	1 105 000	282 000	169 000	725 000
60-64 år	409	2 413	948 000	824 000	34 000	806 000	1 078 000	271 000	166 000	687 000
65-69 år	224	2 272	988 000	756 000	34 000	746 000	984 000	238 000	144 000	632 000
70-74 år	24	1 963	1 147 000	736 000	32 000	736 000	1 017 000	281 000	129 000	699 000
Sentralitet										
Mest sentrale kommuner	564	2 479	915 000	815 000	35 000	793 000	1 094 000	301 000	208 000	719 000
Nest mest sentrale kommuner	566	2 701	926 000	843 000	33 000	831 000	1 119 000	289 000	185 000	739 000
Over middels sentrale kommuner	649	2 571	928 000	823 000	42 000	813 000	1 094 000	281 000	156 000	702 000
Middels sentrale kommuner	403	2 648	892 000	803 000	40 000	788 000	1 042 000	254 000	153 000	703 000
Nest minst sentrale kommuner	185	2 407	888 000	756 000	63 000	747 000	993 000	245 000	137 000	627 000
Minst sentrale kommuner	74	1 988	794 000	719 000	61 000	699 000	933 000	234 000	130 000	588 000
Ti største kommuner										
Oslo kommune	329	2 463	898 000	800 000	36 000	786 000	1 104 000	318 000	223 000	729 000
Bergen	140	2 507	919 000	833 000	34 000	825 000	1 135 000	310 000	194 000	750 000
Trondheim	65	2 873	897 000	797 000	52 000	784 000	1 081 000	297 000	208 000	726 000
Stavanger	48	2 509	940 000	866 000	25 000	864 000	1 111 000	247 000	151 000	713 000
Bærum	75	2 124	944 000	749 000	55 000	734 000	1 029 000	295 000	206 000	642 000
Kristiansand	45	2 598	876 000	805 000	33 000	802 000	1 077 000	276 000	161 000	700 000
Fredrikstad	39	3 463	1 012 000	947 000	8 000	931 000	1 225 000	293 000	203 000	814 000
Sandnes	18	2 668	972 000	923 000	22 000	900 000	1 178 000	278 000	183 000	779 000
Tromsø	33	1 835	843 000	789 000	38 000	770 000	1 077 000	307 000	191 000	664 000
Drammen	47	3 148	952 000	884 000	15 000	754 000	972 000	217 000	159 000	778 000
Resten av landet	1 602	2 571	910 000	812 000	43 000	800 000	1 068 000	269 000	156 000	694 000
Mottatt utbytte?										
Ikke mottatt utbytte	1 994	2 519	880 000	810 000	37 000	796 000	1 071 000	275 000	171 000	698 000
Mottatt utbytte	447	2 758	1 052 000	834 000	54 000	816 000	1 114 000	298 000	174 000	742 000
Takst										
Ingen spesialtakster	1 737	2 691	876 000	775 000	38 000	762 000	1 033 000	271 000	167 000	659 000
Takst A8	341	2 914	1 134 000	1 051 000	45 000	1 031 000	1 364 000	333 000	207 000	1 004 000
Takst A9	255	1 234	859 000	762 000	40 000	746 000	997 000	251 000	155 000	621 000
Takst A2K	108	2 517	913 000	829 000	57 000	804 000	1 100 000	296 000	179 000	712 000
Type fysioterapeut										
Fysioterapeut	1 832	2 681	877 000	777 000	39 000	764 000	1 037 000	273 000	168 000	661 000
Manuellterapeut	345	2 929	1 131 000	1 049 000	44 000	1 029 000	1 360 000	331 000	207 000	1 002 000
Psykomotoriker	264	1 259	863 000	766 000	39 000	750 000	1 003 000	252 000	154 000	625 000

Kilde: SSBs skattestatistikk og KUHR

Tabell C1.3 Fysioterapeuter 2018, aktiv hele året, ikke utdanningskandidat, levert næringsoppgave, deretter utelatt de 5 prosent med lavest og 5 prosent med høyest refusjon, fordelt etter ulike variabler.

	Antall behandlere	Antall behand- linger	Brutto- inntekt	Nærings- inntekt	Lønns- inntekt	Drifts- resultat	Drifts- inntekter	Drifts- kostnader	Kontor- kostnader	Sum refusjon+ egenandeler
I alt	2 197	2 529	903 000	812 000	33 000	798 000	1 077 000	279 000	172 000	695 000
Antall behandlinger										
0 - 499 behandlinger	3	480	724 000	472 000	209 000	384 000	526 000	142 000	90 000	296 000
500 - 999 behandlinger	153	820	707 000	570 000	65 000	542 000	740 000	198 000	119 000	424 000
1 000 - 1 999 behandlinger	681	1 518	813 000	726 000	37 000	711 000	973 000	262 000	155 000	578 000
2 000 - 2 999 behandlinger	746	2 474	901 000	835 000	25 000	825 000	1 105 000	280 000	177 000	712 000
3 000 - 3 999 behandlinger	351	3 419	1 005 000	933 000	24 000	923 000	1 217 000	294 000	187 000	828 000
4 000 - 4 999 behandlinger	146	4 463	1 105 000	940 000	38 000	926 000	1 265 000	339 000	208 000	883 000
5 000 - 5 999 behandlinger	73	5 463	1 181 000	941 000	37 000	935 000	1 275 000	340 000	225 000	956 000
6 000 - 6 999 behandlinger	34	6 446	1 068 000	1 027 000	7 000	1 018 000	1 426 000	408 000	229 000	1 037 000
7 000 - eller flere behandlinger	10	7 974	1 049 000	869 000	118 000	875 000	1 202 000	327 000	198 000	1 149 000
Refusjoner										
200 000 - 299 999 kroner	177	1 303	707 000	530 000	87 000	495 000	743 000	247 000	134 000	376 000
300 000 - 399 999 kroner	396	1 802	743 000	657 000	40 000	640 000	879 000	239 000	149 000	501 000
400 000 - 499 999 kroner	521	2 283	832 000	758 000	28 000	744 000	1 009 000	265 000	165 000	620 000
500 000 - 599 999 kroner	465	2 615	936 000	872 000	20 000	863 000	1 141 000	278 000	177 000	736 000
600 000 - 699 999 kroner	334	3 133	1 028 000	939 000	24 000	929 000	1 233 000	304 000	188 000	854 000
700 000 - 799 999 kroner	190	3 728	1 111 000	1 002 000	27 000	995 000	1 336 000	341 000	210 000	982 000
800 000 - 899 999 kroner	101	3 873	1 229 000	1 096 000	44 000	1 093 000	1 446 000	353 000	210 000	1 092 000
900 000 - 999 999 kroner	13	4 526	1 215 000	1 082 000	2 000	1 084 000	1 489 000	405 000	299 000	1 131 000
Bruttoinntekt										
Opptil 399 999 kroner	24	1 360	336 000	306 000	24 000	307 000	600 000	294 000	172 000	426 000
400 000 - 499 999 kroner	44	1 807	464 000	425 000	15 000	424 000	713 000	289 000	174 000	514 000
500 000 - 599 999 kroner	153	1 669	556 000	514 000	31 000	501 000	745 000	244 000	162 000	496 000
600 000 - 699 999 kroner	248	1 915	655 000	601 000	38 000	582 000	845 000	263 000	171 000	540 000
700 000 - 799 999 kroner	379	2 210	753 000	701 000	28 000	688 000	959 000	271 000	174 000	613 000
800 000 - 899 999 kroner	366	2 429	851 000	796 000	31 000	787 000	1 075 000	289 000	173 000	671 000
900 000 - 999 999 kroner	334	2 752	947 000	890 000	29 000	876 000	1 141 000	266 000	166 000	740 000
1 000 000 kroner eller mer	649	3 185	1 224 000	1 040 000	39 000	1 026 000	1 324 000	298 000	177 000	861 000
Driftsresultat										
Under 49 999 kroner	14	2 415	1 025 000	94 000	552 000	-3 000	124 000	128 000	34 000	659 000
50 000 - 99 999 kroner	6	3 883	797 000	82 000	682 000	76 000	135 000	59 000	8 000	865 000
100 000 - 199 999 kroner	9	1 747	1 224 000	223 000	342 000	165 000	435 000	270 000	106 000	478 000
200 000 - 299 999 kroner	23	1 989	685 000	310 000	232 000	259 000	582 000	323 000	190 000	551 000
300 000 - 399 999 kroner	56	1 458	561 000	396 000	114 000	357 000	614 000	258 000	150 000	426 000
400 000 - 499 999 kroner	113	1 602	623 000	478 000	83 000	453 000	687 000	234 000	148 000	478 000
500 000 - 599 999 kroner	213	1 842	658 000	575 000	38 000	554 000	805 000	251 000	166 000	513 000
600 000 - 699 999 kroner	286	2 010	757 000	672 000	29 000	654 000	921 000	267 000	171 000	578 000
700 000 - 799 999 kroner	383	2 361	812 000	765 000	17 000	750 000	1 026 000	276 000	172 000	647 000
800 000 - 899 999 kroner	338	2 621	921 000	858 000	13 000	848 000	1 143 000	295 000	178 000	709 000
900 000 - 999 999 kroner	330	2 929	1 026 000	954 000	13 000	948 000	1 224 000	276 000	175 000	790 000
1 000 000 - 1 099 999 kroner	222	3 287	1 141 000	1 049 000	9 000	1 045 000	1 338 000	293 000	181 000	870 000
1 100 000 - 1 199 999 kroner	103	3 448	1 182 000	1 146 000	5 000	1 143 000	1 434 000	291 000	192 000	949 000
Mer enn 1 200 000 kroner	101	3 613	1 412 000	1 312 000	25 000	1 321 000	1 705 000	384 000	194 000	1 027 000

Tabell C1.4 Fysioterapeuter 2018, aktiv hele året, ikke utdanningskandidat, levert næringsoppgave, deretter utelatt de 5 prosent med lavest og 5 prosent med høyest refusjon, fordelt etter ulike variabler.

	Antall behandlere	Antall behand- linger	Brutto- inntekt	Nærings- inntekt	Lønns- inntekt	Drifts- resultat	Drifts- inntekter	Drifts- kostnader	Kontor- kostnader	Sum refusjon+ egenandeler
I alt	2 197	2 529	903 000	812 000	33 000	798 000	1 077 000	279 000	172 000	695 000
Kjønn										
Menn	945	2 946	989 000	874 000	39 000	864 000	1 155 000	290 000	182 000	766 000
Kvinner	1 252	2 213	837 000	765 000	29 000	749 000	1 019 000	270 000	165 000	641 000
Alder										
25-29 år	49	2 313	668 000	629 000	34 000	625 000	888 000	262 000	203 000	589 000
30-34 år	98	2 298	790 000	742 000	40 000	732 000	1 004 000	272 000	183 000	651 000
35-39 år	225	2 468	833 000	803 000	24 000	789 000	1 081 000	292 000	181 000	691 000
40-44 år	376	2 673	862 000	812 000	35 000	802 000	1 080 000	279 000	178 000	715 000
45-49 år	355	2 701	895 000	835 000	33 000	824 000	1 123 000	299 000	178 000	723 000
50-54 år	232	2 684	904 000	817 000	48 000	807 000	1 100 000	293 000	180 000	718 000
55-59 år	284	2 541	950 000	843 000	37 000	824 000	1 101 000	277 000	165 000	706 000
60-64 år	362	2 384	952 000	833 000	24 000	814 000	1 081 000	268 000	164 000	680 000
65-69 år	192	2 307	1 000 000	775 000	29 000	765 000	1 007 000	242 000	148 000	641 000
70-74 år	24	1 963	1 147 000	736 000	32 000	736 000	1 017 000	281 000	129 000	699 000
Sentralitet										
Mest sentrale kommuner	497	2 393	901 000	803 000	31 000	785 000	1 082 000	298 000	207 000	691 000
Nest mest sentrale kommuner	518	2 621	911 000	833 000	28 000	822 000	1 108 000	286 000	183 000	720 000
Over middels sentrale kommuner	578	2 544	917 000	818 000	32 000	808 000	1 091 000	283 000	159 000	694 000
Middels sentrale kommuner	370	2 638	888 000	808 000	32 000	793 000	1 049 000	256 000	155 000	701 000
Nest minst sentrale kommuner	167	2 532	906 000	790 000	50 000	781 000	1 031 000	250 000	139 000	653 000
Minst sentrale kommuner	67	2 078	797 000	728 000	56 000	714 000	960 000	246 000	134 000	609 000
Ti største kommuner										
Oslo kommune	283	2 365	892 000	795 000	31 000	782 000	1 095 000	313 000	221 000	705 000
Bergen	129	2 471	919 000	842 000	24 000	835 000	1 139 000	304 000	195 000	743 000
Trondheim	55	2 733	861 000	772 000	47 000	761 000	1 056 000	296 000	205 000	700 000
Stavanger	44	2 440	921 000	854 000	14 000	852 000	1 099 000	247 000	149 000	679 000
Bærum	64	2 124	948 000	750 000	51 000	736 000	1 033 000	296 000	202 000	642 000
Kristiansand	42	2 597	870 000	804 000	35 000	801 000	1 082 000	282 000	163 000	701 000
Fredrikstad	36	3 328	981 000	911 000	9 000	894 000	1 191 000	296 000	206 000	773 000
Sandnes	18	2 668	972 000	923 000	22 000	900 000	1 178 000	278 000	183 000	779 000
Tromsø	32	1 876	853 000	805 000	40 000	787 000	1 098 000	311 000	195 000	678 000
Drammen	45	3 062	909 000	845 000	16 000	762 000	980 000	218 000	162 000	732 000
Resten av landet	1 449	2 553	901 000	811 000	35 000	799 000	1 069 000	270 000	158 000	687 000
MOTTATT UTBYTTE?										
Ikke mottatt utbytte	1 797	2 483	872 000	809 000	30 000	796 000	1 071 000	275 000	172 000	690 000
Mottatt utbytte	400	2 731	1 041 000	824 000	47 000	811 000	1 106 000	295 000	174 000	718 000
TAKST										
Ingen spesialtakster	1 596	2 724	883 000	788 000	32 000	776 000	1 052 000	276 000	169 000	671 000
Takst A8	261	2 531	1 050 000	975 000	37 000	961 000	1 284 000	323 000	206 000	897 000
Takst A9	242	1 256	865 000	777 000	34 000	761 000	1 012 000	251 000	156 000	631 000
Takst A2K	98	2 479	917 000	848 000	43 000	821 000	1 105 000	285 000	179 000	709 000
TYPE FYSIOTERAPEUT										
Fysioterapeut	1 683	2 715	885 000	791 000	32 000	778 000	1 055 000	276 000	170 000	673 000
Manuellterapeut	264	2 524	1 050 000	975 000	36 000	961 000	1 283 000	321 000	205 000	895 000
Psykomotoriker	250	1 276	867 000	779 000	34 000	763 000	1 014 000	251 000	154 000	633 000

Kilde: SSBs skattestatistikk og KUHR

Tabell C1.5 Fysioterapeuter¹ 2018, antall med beløp, gjennomsnitt og ulike grenseverdier.

	Antall behandlere med beløp	Gjennomsnit t	Grenseverd i laveste 5 prosent	Grenseverd i laveste 10 prosent	Grenseverd i laveste 25 prosent	Median	Grenseverd i øverste 25 prosent	Grenseverd i øverste 10 prosent	Grenseverd i øverste 5 prosent
Fra skattemeldingen:									
Bruttoinntekt	2 197	903 000	538 000	599 000	722 000	869 000	1 031 000	1 196 000	1 324 000
Næringsinntekt	2 193	812 000	417 000	517 000	662 000	813 000	967 000	1 097 000	1 189 000
Lønnsinntekt	742	33 000	0	0	0	0	7 000	87 000	213 000
Pensjoner	222	21 000	0	0	0	0	0	2 000	244 000
Skattepliktig utbytte	400	14 000	0	0	0	0	0	2 000	20 000
Fra næringsoppgaven:									
DRIFTSRESULTAT	2 197	798 000	402 000	499 000	649 000	798 000	959 000	1 091 000	1 185 000
DRIFTSINNTEKTER	2 195	1 077 000	619 000	716 000	890 000	1 078 000	1 252 000	1 418 000	1 534 000
Salgsinntekter	1 901	461 000	0	0	131 000	294 000	749 000	1 089 000	1 260 000
Leieinntekter	158	9 000	0	0	0	0	0	0	29 000
Offentlige tilskudd/refusjoner	1 747	553 000	0	0	222 000	535 000	872 000	1 046 000	1 153 000
DRIFTSKOSTNADER	2 193	279 000	100 000	142 000	198 000	256 000	327 000	425 000	506 000
Varekostnad	337	4 000	0	0	0	0	0	3 000	11 000
Lønnskostnader	601	6 000	0	0	0	0	1 000	21 000	37 000
Kontorkostnader	2 174	172 000	17 000	57 000	114 000	167 000	221 000	286 000	336 000
Av- og nedskrivninger	767	8 000	0	0	0	0	8 000	27 000	41 000
Fra KUHR:									
Egenandeler	2 188	180 000	70 000	88 000	126 000	172 000	227 000	280 000	318 000
Refusjon	2 197	515 000	271 000	313 000	394 000	501 000	623 000	736 000	803 000
Antall behandlinger	2 197	2 529	924	1 117	1 604	2 323	3 130	4 245	5 071

¹ Fysioterapeuter som var aktive hele året, ikke utdanningskandidat, har levert næringsoppgave, ikke ektefelledeling, deretter utelatt de 5 prosent med lavest og 5 prosent med høyest refusjon.

Kilde: SSBs skattestatistikk og KUHR

Vedlegg D: Fysioterapeuter i andre statistikker

Det finnes ulike statistikker i SSB som inneholder informasjon om fysioterapeuter. Her tas det med et lite utvalg. Ved å gå inn på den enkelte tabell i statistikkbanken kan man legge til ytterligere grupperinger og variabler.

Inntekter, personlig næringsdrivende

<https://www.ssb.no/statbank/list/ifpn>

Tabell D1.1 Fra statistikkbankens tabell 10264: Inntekter og fradrag for personlig næringsdrivende i ENK, 86.902 Fysioterapitjeneste

	2012	2013	2014	2015	2016	2017	2018
Bruttoinntekt (kr)	685 000	705 700	727 100	749 400	764 800	778 600	801 400
Personinntekt lønn, uføretrygd og pensjon (kr)	40 300	41 700	39 900	43 200	44 900	45 300	47 100
Næringsinntekt (kr)	617 000	631 700	654 600	672 000	692 700	704 000	723 400
Kapitalinntekter (kr)	27 300	31 900	32 000	33 900	26 900	28 900	30 300
Inntektsfradrag (kr)	90 400	93 000	95 400	85 200	78 300	82 800	84 600
Minstefradrag (kr)	14 600	15 400	15 200	16 200	16 600	17 400	18 500
Underskudd i næring (kr)	2 200	2 700	3 300	1 800	1 400	2 400	2 200
Framførbart underskudd (kr)	2 300	2 200	2 300	1 600	300	800	1 500
Renteutgifter (kr)	52 200	53 100	54 800	46 700	40 600	42 400	43 700
Alminnelig inntekt etter særfradrag (kr)	596 900	613 100	632 300	662 200	687 100	699 100	663 800
Personinntekt (kr)	653 200	668 500	691 200	711 200	734 700	745 800	767 700
Personinntekt lønn, uføretrygd, pensjon (kr)	40 300	41 700	39 900	43 200	44 900	45 300	47 100
Personinntekt næring (kr)	612 900	626 900	651 300	668 000	689 800	700 500	720 600
Utlignet skatt (kr)	247 900	253 700	258 600	267 000	272 900	274 700	280 800
Antall næringsdrivende i enkeltpersonforetak	3 385	3 413	3 436	3 457	3 465	3 463	3 458

Tabell D1.2 Fra statistikkbankens tabell 110265: Resultatregnskap for personlig næringsdrivende i ENK, 86.902 Fysioterapitjeneste

	2012	2013	2014	2015	2016	2017	2018
Driftsinntekter (kr)	830 600	849 500	880 900	902 100	931 300	956 900	979 100
Salgsinntekter (kr)	395 700	408 200	432 500	430 400	452 500	489 300	505 100
Leieinntekter (kr)	12 400	12 800	11 000	11 700	12 100	10 500	10 200
Driftskostnader (kr)	220 600	225 600	230 800	236 500	242 600	260 200	262 500
Varekostnader (kr)	4 900	4 800	4 600	4 200	4 100	4 500	5 100
Lønnskostnader (kr)	6 900	6 400	6 800	6 100	5 900	5 700	5 900
Kontorkostnader (kr)	130 600	134 800	138 200	142 400	146 700	159 100	161 100
Leie maskiner, inventar og transport (kr)	6 200	6 500	6 900	7 700	8 000	8 100	8 600
Bilkostnader (kr)	3 300	3 100	3 100	3 300	2 900	2 800	2 600
Reparasjon og vedlikehold (kr)	3 800	3 100	2 900	3 400	3 400	3 200	3 000
Av- og nedskrivninger (kr)	7 100	7 600	7 500	7 000	7 000	6 800	6 800
Driftsresultat (kr)	610 000	624 000	650 100	665 600	688 800	696 700	716 500
Antall i utvalget	3 036	3 094	3 194	3 457	3 465	3 463	3 458
Andel med næringsoppgave	90 %	91 %	93 %	100 %	100 %	100 %	100 %

Kommunehelsetenesta

<https://www.ssb.no/statbank/list/helsetjko>

Tabell D1.3 Fra statistikkbankens tabell 11995: Avtalte fysioterapeutårsverk i kommunale helse- og omsorgstjenester etter avtaleform. 2015 - 2019

	2015	2016	2017	2018	2019
Avtaleform i alt	4689,7	4805,8	4965,8	5039,2	5126,3
Fastlønnen	1829,2	1945,5	2069,5	2153,4	2211,7
Tilskudd	2700,7	2693,7	2729,8	2726,0	2742,4
Turnusfysioterapeut	159,7	166,6	166,6	159,9	172,3

Tabell D1.4 Fra statistikkbankens tabell 12191: Kommunehelse - Avtalehjemler for private fysioterapeuter fordelt etter hjemmelstørrelse. 2015 - 2019

	2015	2016	2017	2018	2019
Deltid (fom. 20-40 prosent) (antall)	211	192	157	133	103
Deltid (fom 40-100 prosent) (antall)	1426	1407	1406	1372	1337
Fulltid (antall)	1720	1730	1776	1808	1841

Helse- og sosialpersonell<https://www.ssb.no/statbank/list/hesospers/>**Tabell D1.5 Fra statistikkbankens tabell 07938: Personer med utdanning som fysioterapeut. 2008 - 2019**

	2011	2012	2013	2014	2015	2016	2017	2018	2019
Personer	13 209	13 575	13 983	14 422	14 813	15 172	15 572	15 781	16 400
Sysselsatte	11 195	11 348	11 622	11 879	12 354	12 581	12 823	13 063	13 223
Avtalte årsverk	11 076,5	11 048,8	11 146,9	11 520,7	11 854,6	12 056,6	12 293,4	12 614,7	12 754,4
Avtalte årsverk eks. lange fravær	10 043,4	10 056,0	10 213,7	10 545,1	11 105,4	11 151,6	11 419,0	11 767,7	0,0

Tabell D1.6 Fra statistikkbankens tabell 12545: Lønnstakere med utdanning som fysioterapeut etter arbeidstid. 2015 - 2019

	2015	2016	2017	2018	2019
I alt	8 587	8 843	9 127	9 288	9 491
0-9 prosent	159	178	179	149	172
10-19 prosent	196	184	205	173	197
20-29 prosent	199	213	228	202	186
30-39 prosent	121	120	142	107	133
40-49 prosent	199	203	215	190	180
50-59 prosent	499	461	433	444	440
60-69 prosent	311	322	280	259	270
70-79 prosent	206	192	209	195	187
80-89 prosent	518	501	511	502	476
90-99 prosent	179	186	166	172	188
100 prosent eller mer	6 000	6 283	6 559	6 895	7 062

Syssetting, registerbasert<https://www.ssb.no/statbank/list/regsys/>**Tabell D1.7 Fra statistikkbankens tabell 12542: Lønnstakere med yrke som fysioterapeut. 2015 - 2019.**

	2015	2016	2017	2018	2019
I alt	5 521	5 688	5 791	5 945	6 019
0-19 prosent	116	121	121	108	112
20-39 prosent	124	131	159	142	138
40-59 prosent	460	410	407	405	390
60-79 prosent	348	349	315	283	286
80-99 prosent	507	508	503	489	482
100 prosent eller mer	3 966	4 169	4 286	4 518	4 611