



STATISTISKE MELDINGER

Monthly Bulletin of Statistics

INNHOOLD

Produksjonskapasitet og kapasitets- utnyttning	17
Høsten i Norge 1957	21
Register for måneds- og kvartals- statistikk	*79

STATISTISK SENTRALBYRÅ
OSLO

CONTENTS

Productive capacity	17
Crop yield in 1957.....	21
Index of monthly and quarterly statistics.....	*80
English translation of the text columns and headings of the tables is published in No. 1, 1958.	

Standardbetegnelser brukt i tabellene.

Oppgave mangler	
Null.....	-	
Mindre enn $\frac{1}{2}$	0 } 0,0 }	
Foreløpig eller beregnet tall	•	
Logisk umulig	•	
Rettet siden forrige nr. av S. M.	Δ	
Brudd i en serie.....	Δ	

Explanation of symbols.

		Data not available
		Nil
		Less than half the final digit shown
		Provisional or estimated figures
		Category not applicable
		Revised since previous issue of S. M.
		Break in the homogeneity of a series

Abonnement tegnes i Statistisk Sentralbyrå, Dronningensgt. 16, Oslo
 Enkelthefter kan kjøpes i bokhandelen
 Pris pr. årgang kr. 15,00, pr. nr. kr. 1,50

I KOMMISSJON HOS H. ASCHEHOUG & CO.

Produksjonskapasitet og kapasitetsutnyttning.¹

Problemene i forbindelse med unyttet produksjonskapasitet har vært mindre oppe til diskusjon i den senere tid enn i krisetiden i 1930-årene. Likevel må en si at spørsmålet er aktuelt, selv om problemstillingen er noe annerledes i dag enn for 25 år siden. Vanlig betraktningssmåte den gang var gjerne å se den ledige produksjonskapasiteten som et utslag av manglende etterspørsel og å søke forklaring på konjunktursvingningene bl. a. ut fra disse forhold. Det var også vanlig å regne med at samfunnet til enhver tid måtte ha en produksjonskapasitet som langt oversteg det som var tilstrekkelig for å dekke etterspørselen. Dette var i seg selv noe som ble bekreftet av erfaringene. En amerikansk undersøkelse i 1930-årene viste således at industrien i Amerika selv under toppkonjunktoren i 1929 hadde en unyttet produksjonskapasitet på nesten 20 pct. Tellinger som ble foretatt i 1921 og 1923 viste enda høyere tall for den unyttede kapasiteten.

Med de forhold en har hatt i etterkrigstidens Norge med høy etterspørsel og sysselsetting og sterkt investeringspress er det naturlig at betraktninger over produksjonskapasiteten vesentlig vil ta sikte på å klarlegge om det finnes ledig kapasitet ut fra interessen for en best mulig utnyttning av det eksisterende kapitalutstyr. Permanent unyttet produksjonskapasitet er i seg selv sløsing med kapitalutstyr. Men oftest vil det vel være slik at bedriftene ved anskaffelse av nytt kapitalutstyr vil ta hensyn til de mulige svingninger og veksten i de fremtidige behov, og derfor overdimensjonere anleggene i forhold til de aktuelle behov. Både fra et privat og fra et samfunnsmessig synspunkt kan det være økonomisk gunstig og forsvarlig til enhver tid å ha en viss ledig produksjonskapasitet.

Dette bringer oss inn på det meget vanskelige problemet å definere begrepet produksjonskapasitet. I første omgang kan en legge to hovedsynspunkter til grunn for definisjonen. Det første er at en kan velge et kapasitetsbegrep som tar sikte på å angi den teknisk mulige produksjon, dvs. definere kapasiteten som den teoretisk mulige produksjon med det eksisterende kapitalutstyr. En forutsetter da f. eks. at anlegget er i helkontinuerlig drift og ikke behøver stans for ettersyn og vedlikehold. Et slikt kapasitetsbegrep vil gi som resultat en overveldende unyttet kapasitet.

Et annet synspunkt er å definere kapasitetsbegrepet på en måte som tar hensyn til en rekke institusjonelle forhold. Kapasiteten kan da for eksempel oppfattes som den produksjon det er mulig å oppnå med det eksisterende anlegg og nåværende produksjonsmetoder sett i lys av en rekke praktiske begrensninger. Slike begrensninger er først og fremst at en ved fastsetningen av kapasiteten tar hensyn til avbrott i produksjonen på grunn av nødvendig vedlikeholds- og

¹ Tallmaterialet til artikkelen ble innsamlet i forbindelse med en enquete som ble foretatt av Byrået blant et utvalgt antall industriforetak. Enqueten ble i første rekke foretatt for å bedømme produksjonsstatistikkens brukbarhet til beregning av produktivitetstutviklingen i industrien og ble utført for midler stilt til rådighet av Norsk Produktivitetsinstitutt. Konsulent Vikre ledet arbeidet med undersøkelsen og har også utarbeidd denne artikkelen. Medarbeidere ved enqueten var konsulent Skarholt og sekretærene Guldaahl og Øynes.

reparasjonsarbeid av bedriftens anlegg, til den arbeidstid og arbeidsstokk og til den produktsammensetning som kan ansees som normal for vedkommende bedrift. Av andre forhold som kan spille en rolle ved fastsettingen av kapasiteten, kan nevnes betraktninger over råstofftilgang, transportmuligheter og liknende faktorer. Ofte er det ikke tilstrekkelig bare å betrakte den enkelte bedrift, men en må søke å se hele samfunnet som en enhet.

I forbindelse med en enquete som ble foretatt av Byrået blant et utvalgt antall industribedrifter søkte en blant annet å bringe på det rene i hvilken utstrekning bedriftenes produksjonskapasitet var utnyttet i 1956. Et kapasitetsbegrep som stort sett svarer til det sist nevnte ble søkt lagt til grunn, men en må regne med at de mottatte svarene i stor utstrekning bygger på skjønn. Uten noen nærmere presisering blir det jo bl. a. et skjønsspørsmål hva som skal anses for «normalt». Dessuten måtte det være vanskelig for bedriftenes representanter å gi eksakte tall i løpet av korte samtaler. Bare de færreste bedrifter hadde på forhånd selv regnet ut kapasitetsutnyttingsstall.

Enqueten ble foretatt i et utvalg på om lag 125 foretak som i alt representerte om lag 250 bedrifter. Bedriftsutvalget ble trukket blant bedrifter med mer enn 100 arbeidere i 1954, slik at resultatene bare kan sies å være representative for denne del av industrien. Bedrifter med mer enn 100 arbeidere representerte imidlertid i 1955 53,3 pct. av bruttoproduksjonsverdien, 65,4 pct. av verdien av maskiner og anlegg og hele 70,8 pct. av bruttoinvesteringene ifølge Byråets årlige produksjonsstatistikk. Undersøkelsen dekker således en meget stor del av produksjonen og kapitalutstyret i industrien.

Før utvalget ble trukket var foretakene på forhånd delt i tre grupper etter størrelsen på hovedbedriften. Gruppe 1 omfattet bedrifter med 500 arbeidere eller flere i 1954, gruppe 2 omfattet bedrifter med 200—499 arbeidere i 1954 og gruppe 3 bedrifter med 100—199 arbeidere i dette år. I gruppe 1 ble alle bedrifter tatt med i utvalget, i gruppe 2 hver annen bedrift og i gruppe 3 hver femte bedrift. (I de tilfelle hvor foretaket besto av flere bedrifter, innhentet en samtidig oppgaver for alle disse, selv om enkelte av disse bedrifter sysselsatte færre enn 100 arbeidere i 1954 og således falt utenfor området for undersøkelsen.) Bedrifter i de 3 nordligste fylkene var ikke med i undersøkelsen.

Tabell 1. Bruttoproduksjonsverdi ved besøkte bedrifter fordelt på utvalgsgrupper, 1955 og 1956.

	1955 mill. kr.	1956 mill. kr.
Gruppe 1.....	2 659,4	2 849,3
» 2.....	1 840,2	1 972,7
» 3.....	644,4	711,9
Bedrifter i alt	5 144,0	5 533,9

Bruttoproduksjonsverdien for årene 1955 og 1956 for den del av bedriftsmassen som ble besøkt, er gjengitt i tabell 1. Til sammenlikning kan nevnes at bruttoproduksjonsverdien ved alle industribedrifter i produksjonsstatistikken var 14 962 mill. kr. i 1955. De besøkte bedrifters andel av bruttoproduksjonsverdien utgjorde således 34,4 pct. i dette året.

Av de 257 bedrifter som undersøkelsen omfattet, oppga 82 bedrifter med en bruttoproduksjonsverdi på knapt 2 200 mill. kr. at produksjonskapasiteten var fullt utnyttet i 1956. 109 bedrifter med en produksjonsverdi på noe over 2 650

Tabell 2. Tallet på bedrifter og bruttoproduksjonsverdi fordelt på kapasitetsutnyttingsgrad. 1956.

	Tall på bedrifter				Bruttoproduksjonsverdi, mill.kr.			
	Gr. 1	Gr. 2	Gr. 3	Sum	Gr. 1	Gr. 2	Gr. 3	Sum
Fullkapasitetsutnyttning	27	42	13	82	1 246,8	782,9	148,5	2 178,2
Ledig kapasitet	28	49	32	109	1 379,8	973,5	309,9	2 663,2
Uoppgitt	12	19	35	66	222,7	216,3	253,5	692,5
Sum	67	110	80	257	2 849,3	1 972,7	711,9	5 533,9

mill. kr. oppga at de hadde hatt noe ledig kapasitet, og 66 bedrifter med en produksjonsverdi på noe under 700 mill. kr. kunne ikke svare på spørsmålet. Samtidig forsøkte en også å fastsette tallmessig graden av den ledige produksjonskapasiteten, beregnet som forholdet mellom faktisk oppnådd produksjon og den produksjon det er mulig å oppnå ved full utnyttning av kapasiteten. Disse tallene må nødvendigvis bli skjønnsmessige, men skulle likevel gi en viss pekepinn. I tabell 3 har en beregnet kapasitetsutnyttingsgraden innen hver av de tre størrelsesgruppene i 1956.

Tabell 3. Kapasitetsutnyttingsgrad 1956.

	100—199 arbeidere	200—499 arbeidere	500 arb. og over	100 arb. og over
Kapasitetsutnyttning, pct.	89,4	92,0	94,3	92,0

Ved beregningen av prosentfordelingen har en sett bort fra tallene for de bedrifter som ikke har svart på spørsmålet. I gjennomsnitt for alle bedrifter med mer enn 100 arbeidere har en således beregnet kapasitetsutnyttingsgraden til 92 pct., dvs. produksjonen kunne ha vært 8,7 pct. større ved full kapasitetsutnyttning. For de undersøkte bedriftenes vedkommende er det en klart synkende tendens i utnyttingsgraden med synkende arbeidertall. Materialet gir ikke grunnlag for å si noe om årsaken til dette, men ulik sammensetning av næringsgrupper innen størrelsesgruppene kan spille en viss rolle.

En unyttet kapasitet av den størrelsesorden en har funnet i 1956 betyr i dette år at industribedrifter med 100 arbeidere eller flere kunne ha produsert varer til en verdi av om lag 750 mill. kr. i tillegg til den faktisk oppnådde produksjon. Disse bedrifters produksjon utgjør bare om lag halvparten av den samlede industris. Dersom en kan regne med samme utnyttingsgrad i resten av industrien, betyr dette at industrien i 1956 «tapte» om lag 1 500 mill. kr. på ufullstendig utnyttning av den investerte kapitalen.

Ved samtalen med de enkelte bedriftene søkte en også å bringe på det rene årsaken til at kapasiteten ikke var fullt utnyttet. De svarene en fikk har en gruppert i 5 årsaksgrupper og beregnet totaltall for disse. Resultatene er gitt i tabell 4. Av denne går det fram at 11 pct. av den beregnede reduksjon i produksjonen på 750 mill. kr. skyldes tekniske vansker. Det alt vesentlige av dette skyldes innkjøringsvansker ved nye maskiner og anlegg og er en post en normalt må regne med for industrien sett under ett. Videre var streik årsak til nesten 14 pct. eller vel 100 mill. kr. av produksjonssvikten ved bedrifter med 100 arbeidere eller flere. Det er her streiken ved treforedlingsindustrien som slår ut i

Tabell 4. Ledig kapasitet i 1956 ved bedrifter med mer enn 100 arbeidere.

	Bruttoproduksjonsverdi	
	Mill. kr.	Pct.
Manglende etterspørsel	270,7	36,1
Sesongsvingninger i etterspørsel	72,3	9,6
Mangel på elektrisk kraft, råstoff o. l.	221,7	29,5
Streik	103,3	13,8
Tekniske vansker	82,8	11,0
I alt	750,8	100,0

tallene i 1956. Mangel på elektrisk kraft, råstoff o. l. var årsaken til en produksjonssvikt på mer enn 200 mill. kr. eller nesten 30 pct. av den samlede unyttede kapasitet. Det er her spesielt kraftmangelen som slår ut i tallene for 1956, som var et meget vanskelig år for kraftforsyningen. Ledig kapasitet ved sild-oljefabrikken som skyldes at råstofftilførslene for disses vedkommende naturbestemt strekker seg over et meget kort tidsrom, er holdt utenfor beregningene. Knapt 10 pct. eller om lag 70 mill. kr. av den beregnede ledige kapasiteten fant en i andre bedrifter hvis omsetning varierer med årstiden. I den utstrekning slike bedrifter ikke er i stand til å møte svingningene i omsetningen med tilstrekkelig store lager, må produksjonskapasiteten utbygges til å klare toppene. Dette er også en årsak til ledig kapasitet en må vente å finne noenlunde uforandret fra år til annet. Det er derfor, i likhet med den ledige kapasiteten på grunn av tekniske vansker, tvilsomt om den bør tas med i beregningene. Når dette likevel er gjort, kommer dette av at spesielt den ledige kapasiteten grunnet tekniske vansker syntes å ha vært av relativt ekstraordinær art, og at en var i stand til å gi separate tall for disse årsaksgrupper. Ved vurderingen av tallene kan disse gruppene således holdes utenfor om det er ønskelig.

Den resterende del av den ledige kapasitet er den som oppgis å skyldes manglende etterspørsel. Denne utgjorde i 1956 om lag 270 mill. kr. ved bedrifter med mer enn 100 arbeidere, eller 36 pct. av deres beregnede ledige kapasitet. Av denne unyttede kapasiteten fantes vel 40 pct. i typisk konsumbetonte industrigrener, som nærings- og nytelsesmiddelindustri og tekstil- og bekledningsindustri, mens bare vel 25 pct. fantes i jern- og metallindustrien.

Ser en den samlede unyttede kapasiteten på grunn av etterspørselssvikt i relasjon til en antatt bruttoproduksjonsverdi på 8 600—8 700 mill. kr. i 1956 for alle bedrifter med mer enn 100 arbeidere, betyr dette en redusert produksjon på om lag 3 pct. Det er imidlertid tvilsomt om dette tallet kan overføres til å gjelde industrien samlet. Kapasitetsutnyttningen synes som før nevnt å bli dårligere med synkende bedriftsstørrelse (jfr. tabell 3). Dette kommer muligens av at kapasitetsutnyttningen varierer noe fra bransje til bransje, og at bransjene er ulikt representert i de enkelte størrelsesgrupper. En rekke viktige bransjer er i det hele tatt ikke representert i de gruppene undersøkelsen omfatter.

Som før nevnt var 1956 et meget godt år konjunkturmessig sett. En må derfor kunne gå ut fra at tallet av denne grunn vil kunne ligge høyere andre år.

Undersøkelsen gir selvsagt ikke svar på spørsmålet om kapitalutstyret er rasjonelt utnyttet. Det er meget mulig at kapasiteten kunne økes betraktelig i en rekke industrigrener f. eks. ved bedre tilpassing mellom de enkelte maskinenheter. Det kapasitetsbegrepet som er nyttet, refererer seg til bedriften som en enhet og er derfor blitt bestemt av flaskehalsene i bedriftene.

Høsten i Norge 1957.

I Statistiske meldinger nr. 12, 1957, side 307—309 er det tatt inn en foreløpig oversikt over høstutbyttet i 1957. Det er der gjort rede for værforholdene i veksttiden m. m.

I Statistiske meldinger nr. 1, 1958 er det gitt endelige avlingsoppgaver for høy. Nedenfor gir en de endelige tall for avlingen av poteter, rotvekster og grønnsaker.

Som nevnt i den foreløpige oversikten var sommeren 1957 for det meste kjølig, med mye nedbør. Avlingsutsiktene var forholdsvis gunstige for poteter og rotvekster i den første del av sommeren, men senere ble avlingsanslagene betydelig redusert, særlig for potetene.

Den samlede potetavling i 1957 ble 1 010 000 tonn. Dette er 382 000 tonn mindre enn i 1956 og 29 000 tonn mer enn i tørkeåret 1955. Avlen pr. dekar i 1957 var 1 830 kg eller 79,6 prosent av middelsårsavl, mot 2 395 kg og 104 prosent i 1956.

Over det meste av landet var det sterkt varierende avlinger. Innen fylkene sønnafjells varierte herredsgjennomsnittet stort sett fra omkring 50 og opp til 100 prosent av middelsårsavl. Fylkene på Østlandet og i Agder fikk fra 68 til 90 prosent av middelsårsavl, lavest i Hedmark og høyest i Østfold og Vestfold. På Vestlandet lå fylkestallene mellom 63 og 82 prosent av middelsårsavl med særlig lave avlingstall i Møre og Romsdal. Fra Trøndelag og nordover ble avlingene relativt bedre. Det var også her bygder med lave avlingstall men også en del bygder med over middelsårsavl. Nord-Trøndelag, Nordland og Troms fikk 86—94 prosent av middelsårsavl og Finnmark 104 prosent.

Potetene var angrepet av tørråte over store deler av landet, særlig sønnafjells og i enkelte bygder i Trøndelag, men lite i Nord-Norge.

Rotvekstene ble til dels utsatt for insektangrep og klumprot, men ga jammere avlinger enn potetene. Mange bygder fikk middelsårsavl eller mer, men som gjennomsnitt for fylket kom avlingene bare i noen tilfelle opp i middelsårsavl.

Samlet avl av rotvekster og fôrmarkkål ble 677 000 tonn, eller 47 000 tonn mindre enn i 1956. Arealene var økt noe for fôrmarkkål, men var ellers gått noe tilbake. Avlingene pr. dekar var mindre enn året før, unntatt for fôrnepe.

Fôrnepe ga gjennomsnittlig 4 466 kg pr. dekar eller 89,5 prosent av middelsårsavl, mot 86,1 prosent året før. Kålrot ga som gjennomsnitt 4 314 kg pr. dekar eller 90,9 prosent av middelsåret, mot 99,2 prosent i 1956, og fôrbetene ga 4 246 kg pr. dekar og 82,3 prosent, mot 90,7 prosent av middelsårsavl i 1956. Fôrmarkkålen ga 5 121 kg pr. dekar, 91,0 prosent av middelsårsavl, mot 98,0 prosent året før.

Fylkesvis var det relativt best rotvekstavlinger i Vestfold mens det var forholdsvis dårlige avlinger i Hedmark. Fôrbetene slo særlig dårlig til i Rogaland.

Grønnsakeravlingen ble i alt 65 800 tonn, med 555 kg pr. dekar eller 99,4 prosent av middelsårsavl. Både arealet og avlingen pr. dekar var større enn i 1956. Alle fylkene sønnafjells fikk bortimot middelsårsavl eller vel det, men nordafjells var avlingene knapt så store. Kvaliteten var vekslende og til dels mindre god.

Tabellene viser avlingene i de enkelte fylkene. Høstutbyttet i prosent av middelsårsavl gjelder utbyttet pr. dekar og blir således ikke påvirket av endringer i arealet.

Høstutbyttet i jordbruken 1957.

Fylker	Poteter				Grønnfôr			
	Avl pr. dekar	Beregnet avl i alt	Pct. av middels- år	Kvalitet 5—1 ¹	Avl pr. dekar	Beregnet avl i alt	Pct. av middels- år	Kvalitet 5—1 ¹
	Kg	Tonn			Kg	Tonn		
Østfold	1 991,4	70 617,0	87,8	3,3	500,0	784,5	100,0	4,0
Akershus	1 716,0	69 486,0	81,2	3,3	500,0	1 101,5	100,0	4,0
Hedmark	1 547,7	95 065,9	68,5	3,4	573,3	9 859,6	97,7	3,2
Oppland	2 002,4	120 742,7	80,7	3,6	638,9	9 640,4	105,8	3,2
Buskerud	1 965,0	43 972,8	84,5	3,2	675,0	4 279,5	112,3	3,1
Vestfold	2 061,1	72 519,8	89,8	3,1	566,7	463,0	98,3	2,8
Telemark	1 725,0	32 328,2	78,4	3,1	522,7	1 693,0	103,2	3,2
Aust-Agder	1 558,9	18 536,9	72,6	3,0	523,4	1 347,8	102,2	3,2
Vest-Agder	1 868,5	22 633,1	85,5	3,0	487,6	1 947,0	98,4	3,7
Rogaland	1 821,4	86 718,7	70,3	3,0	604,2	2 555,8	99,6	3,3
Hordaland	1 593,2	38 157,1	71,8	2,9	542,8	2 760,7	99,6	3,1
Sogn og Fjordane	1 818,9	36 914,6	82,3	3,6	587,5	2 502,2	97,9	3,5
Møre og Romsdal	1 483,5	45 493,0	63,4	3,2	526,7	4 585,5	100,3	3,4
Sør-Trøndelag	1 996,8	61 281,8	83,4	3,5	555,6	7 006,7	96,8	3,5
Nord-Trøndelag ..	2 066,4	110 161,9	86,4	3,8	452,5	2 561,6	93,3	3,8
Nordland	1 776,5	53 751,6	88,4	4,1	487,6	6 371,5	93,5	4,1
Troms	1 842,4	29 163,3	94,3	4,2	547,2	5 244,9	95,3	3,4
Finmark	1 818,2	2 490,9	104,4	4,3	472,2	1 100,2	98,3	3,3
Rikets bygder ...	1 829,9	1 010 035,3	79,6	3,4	555,0	65 805,4	99,4	3,4

¹ 5 = særdeles god, 4 = meget god, 3 = middels god, 2 = mindre god og 1 = dårlig.

Høstutbyttet i jordbruket 1957 (forts.).

Fylker	Fôrnepe				Kålrot			
	Avl pr. dekar	Beregnet avl i alt	Pct. av middels-år	Kvalitet 5—1 ¹	Avl pr. dekar	Beregnet avl i alt	Pct. av middels-år	Kvalitet 5—1 ¹
	Kg	Tonn			Kg	Tonn		
Østfold	5 014,3	4 422,6	98,6	4,0	4 927,8	54 225,5	101,1	3,8
Akershus	4 625,0	4 699,0	96,3	4,0	4 261,9	41 353,2	89,0	3,9
Hedmark	4 072,9	16 597,1	80,1	3,9	3 779,4	31 040,2	76,2	3,5
Oppland	4 850,0	6 033,4	93,5	3,8	4 170,6	20 665,3	86,9	3,5
Buskerud	5 675,0	2 769,4	101,9	3,6	4 866,7	24 615,8	96,7	3,6
Vestfold	5 125,0	1 911,6	106,3	3,9	5 177,8	46 206,7	102,6	3,6
Telemark	4 357,1	1 263,6	95,7	3,9	4 452,6	15 107,7	94,7	3,8
Aust-Agder	4 828,6	632,5	89,3	3,8	4 150,0	5 826,6	93,9	3,7
Vest-Agder	4 380,0	1 524,2	91,5	4,1	4 329,6	3 160,6	95,6	3,6
Rogaland	4 961,9	18 115,9	91,2	3,7	4 373,8	56 667,0	87,3	3,5
Hordaland	4 177,3	3 404,5	87,3	3,8	3 491,1	5 652,1	82,3	3,1
Sogn og Fjordane ..	4 913,6	3 704,9	97,7	4,0	4 154,2	10 177,8	92,1	3,9
Møre og Romsdal ..	4 217,4	17 185,9	86,2	3,6	3 169,1	9 900,3	79,0	3,4
Sør-Trøndelag	4 496,6	32 802,7	90,0	3,9	3 470,4	4 456,0	85,9	3,7
Nord-Trøndelag	4 391,7	47 737,8	90,0	3,9	3 151,9	15 932,9	85,9	3,4
Nordland	3 757,1	2 825,3	84,3	4,1	2 911,4	759,9	91,0	3,8
Troms	3 333,3	376,7	88,3	4,3	3 450,0	376,1	91,3	4,0
Finnmark	—	—	—	—	—	—	—	—
Rikets bygder	4 465,9	166 007,1	89,5	3,9	4 313,5	346 123,7	90,9	3,6
	Fôrbete				Fôrmargkål			
Østfold	4 588,9	2 835,9	95,1	4,2	5 410,0	10 857,9	96,7	4,1
Akershus	4 500,0	1 498,5	85,0	3,0	4 437,5	13 543,3	85,3	3,9
Hedmark	3 840,0	422,4	80,0	3,5	4 755,0	19 899,7	82,5	4,2
Oppland	4 000,0	152,0	85,0	3,5	5 312,5	4 914,1	90,6	4,2
Buskerud	3 875,0	2 317,3	85,8	3,8	5 125,0	1 409,4	102,5	4,3
Vestfold	4 791,7	8 740,1	101,3	4,1	5 912,5	4 469,9	104,4	4,0
Telemark	3 500,0	1 974,0	94,0	3,6	5 600,0	2 648,8	98,0	3,8
Aust-Agder	4 147,1	6 697,6	85,3	4,3	5 871,4	387,5	108,6	4,3
Vest-Agder	4 667,2	5 577,3	94,2	4,2	5 073,7	2 399,9	94,1	4,4
Rogaland	4 127,4	30 348,8	74,0	3,8	5 566,7	28 674,1	94,6	4,0
Hordaland	4 500,0	256,5	95,0	4,0	5 113,3	5 271,8	92,0	3,6
Sogn og Fjordane ..	—	—	—	—	5 550,0	3 973,8	90,0	4,3
Møre og Romsdal ..	3 500,0	157,5	80,0	3,5	4 400,0	2 002,0	92,2	4,1
Sør-Trøndelag	—	—	—	—	3 864,3	1 058,8	84,0	4,1
Nord-Trøndelag	3 200,0	137,6	80,0	3,5	5 325,0	2 092,7	100,0	4,5
Nordland	—	—	—	—	—	—	—	—
Troms	—	—	—	—	—	—	—	—
Finnmark	—	—	—	—	—	—	—	—
Rikets bygder	4 246,2	61 115,5	82,3	3,8	5 120,8	103 603,7	91,0	4,1

¹ Se tabellnote side 22.

Måned- og kvartalsstatistikk.

A. Diagrammer.

1. Sysselsetting i bygge- og anleggsvirksomhet og arbeidsløse i alt.

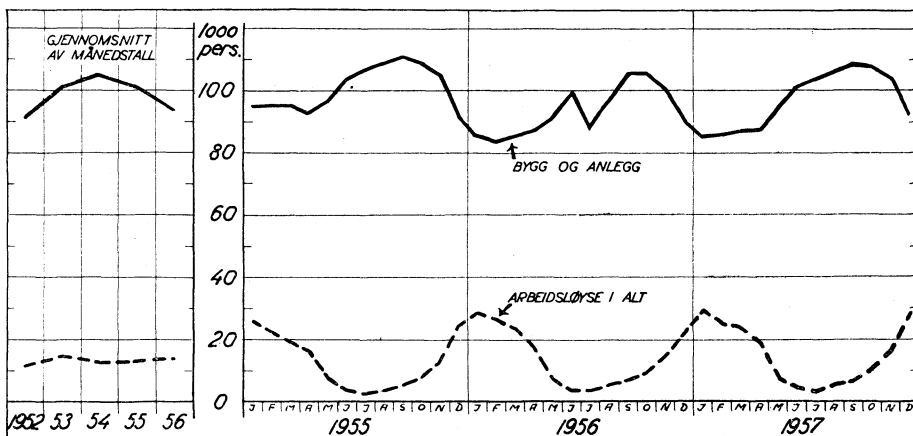

	1956			1957		
	Okt.	Nov.	Des.	Okt.	Nov.	Des.
Bygge- og anleggsvirksomhet 1000 personer	105	101	90	108	104	92
Arbeidsløse i alt	9	14	22	10	16	28

2. Industriproduksjon.

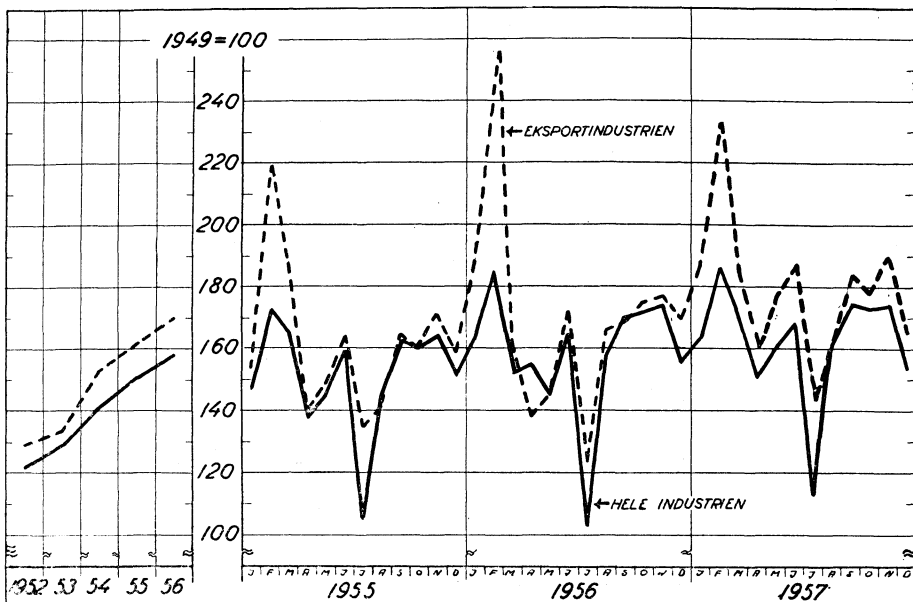

		1956			1957		
		Okt.	Nov.	Des.	Okt.	Nov.	Des.
Hele industrien	1949 = 100	172	174	156	173	174	154
Eksportindustri	—>—	175	177	170	178	190	166

3. Vareomsetning med utlandet (inkl. skip).

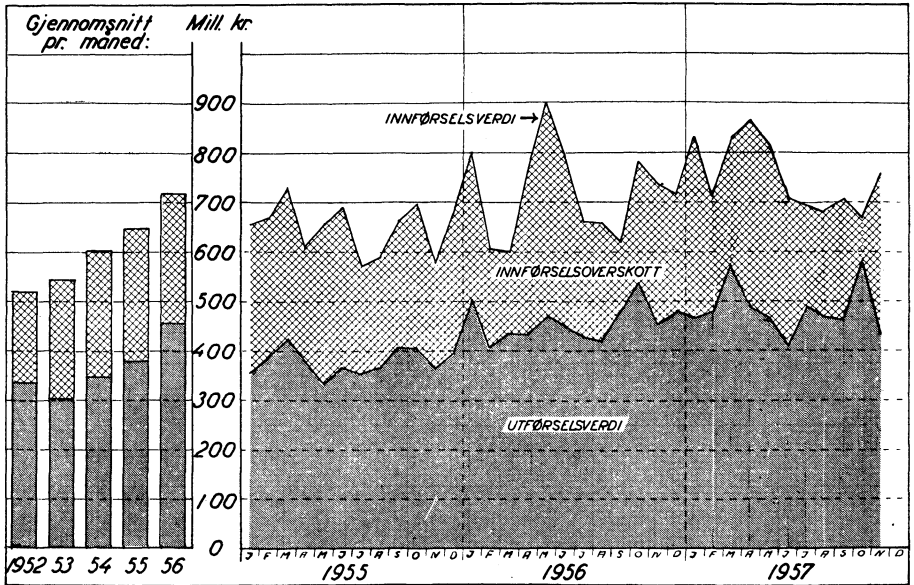

	1956			1957		
	Okt.	Nov.	Des.	Okt.	Nov.	Des.
Importverdi (med skip) Mill. kr.	790	739	723	667	761	..
Eksportverdi (med skip)..... →	540	455	482	581	436	..
Importoverskott →	250	285	240	86	325	..

4. Innførsels- og utførselsvolum (ekskl. skip.)

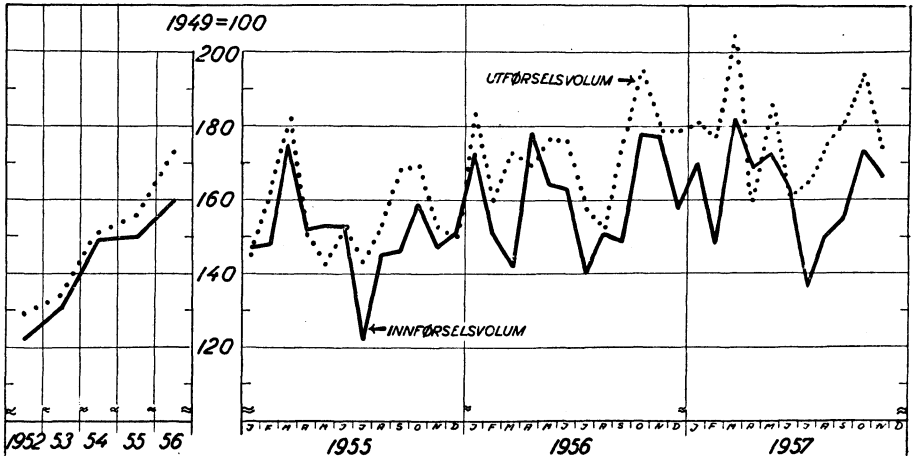

	1956			1957		
	Okt.	Nov.	Des.	Okt.	Nov.	Des.
Innførselsvolum (uten skip) 1949 = 100	178	177	158	173	166	..
Utførselsvolum (uten skip) →	195	179	179	194	174	..

5. Valutabeholdning.

Norges Banks netto valutabeholdning er differansen mellom på den ene side kortsiktige tilgodehavender i utl. (inkl. midlertidige anbringelser i gull, men ekskl. gullfondet), clearingtilgodehavender, utenlandske rentebærende verdipapirer og på den annen side gjeld til utenlandske banker og clearinggjeld. Balanse overfor E.P.U. er gjeld ut over utgangsstillingen på 429 mill. kr.

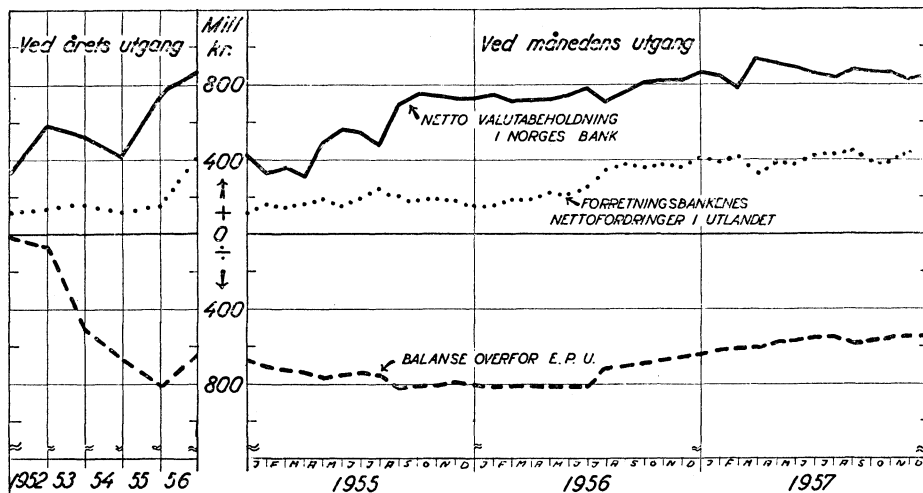

	1956			1957		
	Okt.	Nov.	Des.	Okt.	Nov.	Des.
Netto valutabeholdn. i Norges Bank. Mill. kr.	818	822	869	865	817	845
Balanse overfor E.P.U. →	-676	-664	-646	-564	-553	-546
Forretn.bank.s nettoforldr. i utlandet →	368	361	406	392	427	..

6. Innførsels- og utførselspriser (ekskl. skip).

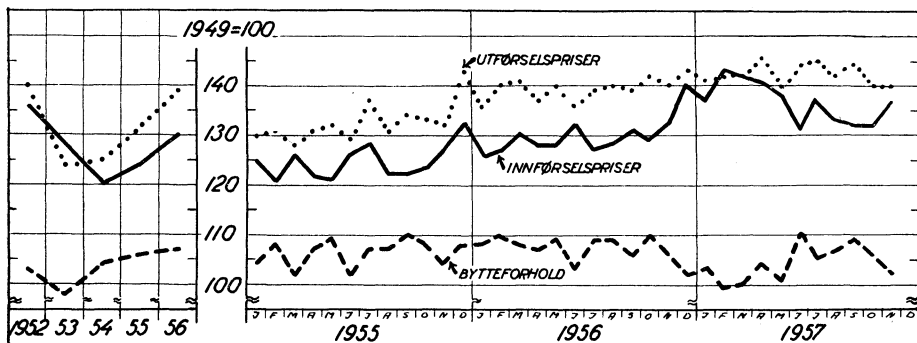

	1956			1957		
	Okt.	Nov.	Des.	Okt.	Nov.	Des.
Prisindeks innførsel (uten skip). 1949 = 100	129	132	140	132	137	..
Prisindeks utførsel (uten skip) . →	142	140	143	140	140	..
Bytteforhold →	110	106	102	106	102	..

7. Skipsfrakter.

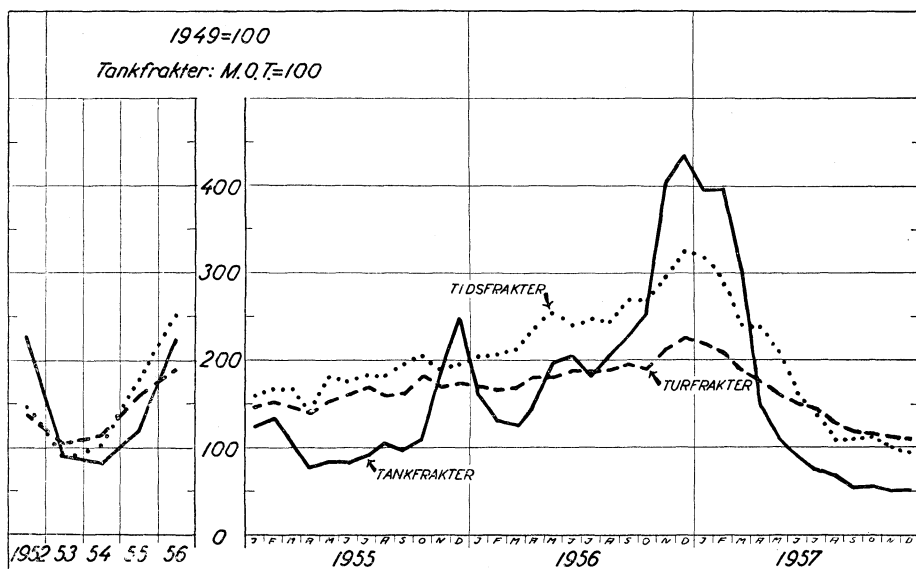

	1956			1957		
	Okt.	Nov.	Des.	Okt.	Nov.	Des.
Turfrakter (Norwegian Shipping News)..... 1949 = 100	191	212	222	117	114	108
Tidsfrakter (Norwegian Shipping News)..... →	268	297	324	114	100	93
Tankfrakter, løsfart M.O.T. = 100	254	406	435	55	54	51

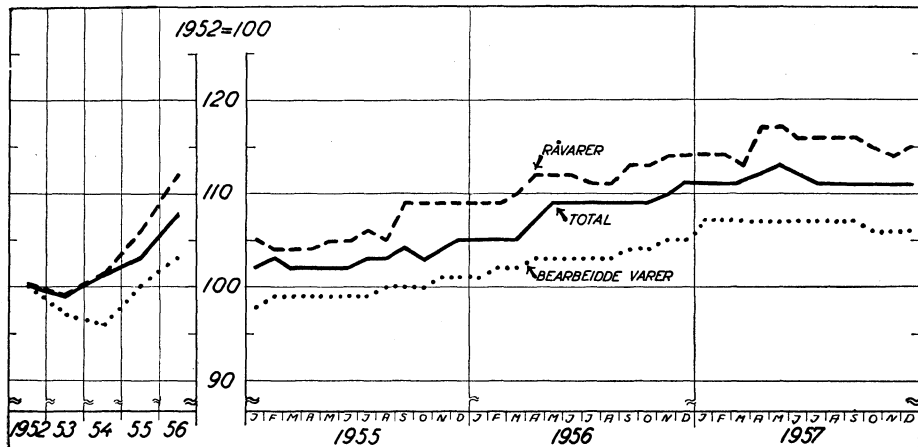

8. Engrospriser.

	1956			1957		
	Okt.	Nov.	Des.	Okt.	Nov.	Des.
Total 1952 = 100	109	110	111	111	111	111
Råvarer..... →	113	114	114	115	114	115
Bearbejdede varer..... →	104	105	106	106	106	105

9. Levekostnader.

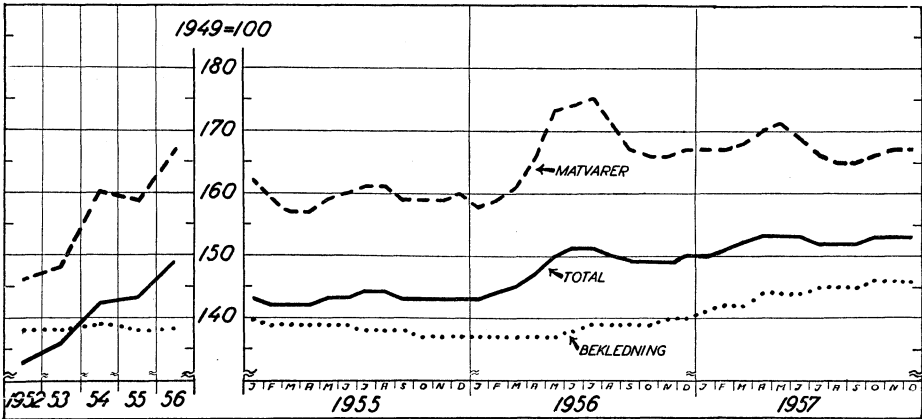

	1956			1957		
	Okt.	Nov.	Des.	Okt.	Nov.	Des.
Total (uten fagforeningskont.).. 1949 = 100	149	149	150	153	153	153
Matvarer..... —>	166	166	167	166	167	167
Bekledning	139	140	140	146	146	146

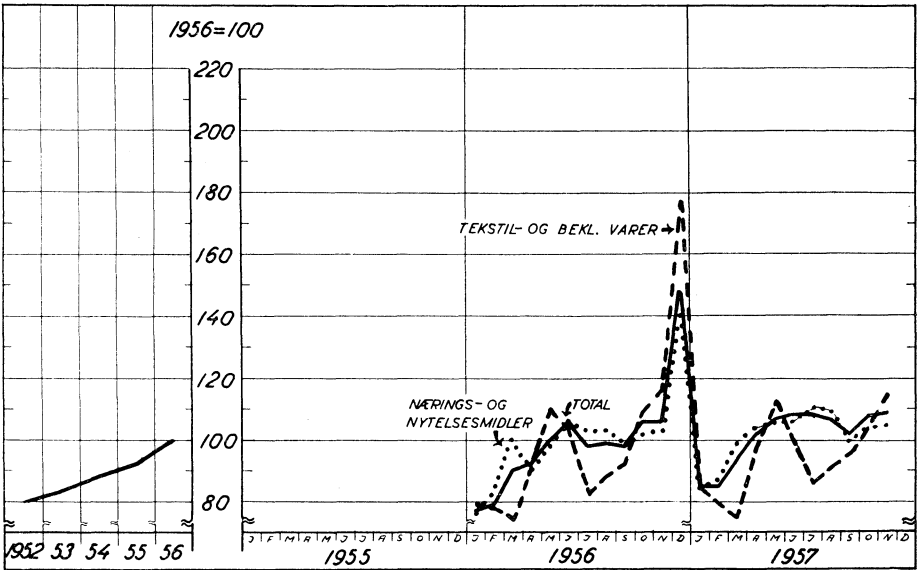

10. Detaljomsetning.

	1956			1957		
	Sept.	Okt.	Nov.	Sept.	Okt.	Nov.
Total..... 1956 = 100	98	106	106	102	108	109
Nærings- og nytelsesmidler	99	102	103	100	104	105
Tekstil og bekledningsvarer-....	92	109	116	96	104	115

B. Tabeller.

1. Sysselsetting og arbeidsløyse.

	I. Sysselsatte lønnstakere i 1000 ¹ , ² Δ											
	A I alt		B Jordbruk, skogbruk og jakt	C Fiske og fangst	D Bergverksdrift m. v.	E Industri						
	a) Relative tall 1940=100	b) Absolutte tall				a) I alt	b) Av dette 1:					
					1) Næringsmiddels-, drikkevarer- og tobaksindustri	2) Tekstil-, skotøy- og beklædningsindustri	3) Treforedlingsindustri	4) Kjemisk industri	5) Jern- og metallindustri	6) Elektroteknisk industri	7) Skipsindustri	
1948	97,9	926,2	98,5	9,8	7,7	290,0	38,8	45,0	23,8	16,1	..	25,0
1949	100,0	946,1	94,8	9,3	8,3	300,8	39,9	48,3	23,8	17,2	..	24,7
1950	101,5	960,2	89,9	8,6	8,4	308,8	41,4	52,3	23,8	17,9	..	23,7
1951	102,4	968,5	87,6	6,2	8,7	319,6	46,0	53,8	25,0	19,2	..	23,8
1952	102,5	970,2	79,8	5,5	9,2	315,5	45,0	51,6	25,0	19,1	..	24,5
1953	103,7	980,8	72,5	5,2	9,1	315,8	44,5	52,4	24,8	19,0	13,0	25,0
1954	105,6	998,9	68,0	5,5	9,1	322,9	45,8	51,2	25,5	20,5	16,4	25,4
1955	106,9	1 011,4	66,3	5,9	9,4	329,8	47,1	49,7	26,5	20,9	18,1	26,1
1956	107,1	1 013,6	64,7	6,0	9,6	331,7	47,7	48,9	26,7	21,5	19,5	27,5
1955.												
Juli	108,3	1 025,1	66,5	3,7	9,9	333,0	49,4	47,6	26,9	20,7	19,1	27,9
Aug.	107,9	1 021,3	65,5	3,7	9,9	331,9	48,0	48,3	26,8	20,5	18,9	27,9
Sept.	108,1	1 023,1	64,9	3,7	9,8	333,6	48,9	49,1	26,7	20,5	19,0	27,4
Okt.	108,0	1 021,7	63,5	6,7	9,7	332,0	49,0	49,6	26,8	20,4	18,7	26,3
Nov.	108,3	1 024,7	68,4	7,3	9,6	332,5	48,5	50,2	26,8	20,4	19,1	25,9
Des.	105,4	997,1	65,0	7,0	9,3	325,4	45,1	49,3	26,6	20,2	19,0	25,4
1956.												
Jan.	105,9	1 002,2	70,2	9,2	9,2	327,3	45,7	49,2	26,4	22,7	19,1	25,0
Feb.	106,8	1 010,1	71,5	9,8	9,2	331,4	48,1	49,6	26,4	23,7	19,2	25,0
Mars	106,4	1 006,9	68,3	9,4	9,2	329,5	46,6	49,5	26,3	21,9	19,3	25,4
April	105,5	998,0	61,0	4,8	9,4	330,9	46,1	49,3	26,5	21,0	19,3	27,2
Mai	106,9	1 011,9	63,2	4,0	9,6	335,2	49,4	49,0	26,6	20,9	19,4	28,7
Juni	108,6	1 027,5	66,7	3,9	9,9	337,3	50,3	48,4	27,0	21,2	20,0	29,0
Juli	107,4	1 016,3	65,3	4,2	10,1	333,2	49,2	47,2	26,9	21,2	20,2	29,0
Aug.	107,4	1 016,4	63,9	3,8	10,1	331,1	47,5	47,8	26,9	21,1	19,7	29,0
Sept.	108,4	1 025,3	62,8	3,8	9,9	333,4	48,0	48,7	26,9	21,0	19,5	29,4
Okt.	108,0	1 021,8	58,7	5,0	9,8	333,1	48,1	49,4	26,8	21,0	19,4	28,5
Nov.	108,3	1 025,1	64,5	7,1	9,6	331,5	47,7	49,8	26,9	21,0	19,6	26,9
Des.	105,8	1 001,3	60,5	6,8	9,3	326,2	45,5	48,4	26,7	20,8	19,5	26,6
1957.												
Jan.	106,0	1 002,6	64,6	9,2	9,3	325,3	45,0	48,7	26,3	22,4	19,3	26,2
Feb.	107,4	1 016,1	65,6	10,4	9,3	331,1	47,5	49,3	26,3	23,6	19,4	26,4
Mars	106,8	1 010,9	60,9	9,4	9,3	328,9	45,4	49,4	26,4	21,4	19,5	26,8
April	105,2	995,7	52,4	4,9	9,3	327,9	44,0	49,3	26,4	21,0	19,6	27,2
Mai	107,6	1 018,3	57,2	4,6	9,5	334,8	48,5	49,1	26,6	21,2	19,9	28,6
Juni	109,6	1 037,2	59,8	4,5	9,7	340,0	51,1	48,4	27,0	21,5	20,4	29,9
Juli	110,1	1 041,6	59,6	4,6	9,9	337,4	50,0	47,1	27,2	21,6	20,7	30,1
Aug.	109,3	1 034,5	58,8	4,3	9,7	334,8	48,6	47,3	26,8	21,2	20,2	30,3
Sept.	109,3	1 034,4	56,9	3,8	9,5	335,0	48,1	47,9	26,9	21,1	20,0	30,1
Okt.	109,5	1 035,2	55,1	6,5	9,3	335,3	48,5	48,6	26,9	21,2	20,0	29,2
Nov.	109,6	1 037,7	59,4	7,3	9,2	335,0	48,2	48,7	26,9	21,3	20,0	28,3
Des.	106,7	1 010,9	56,0	6,8	8,9	327,3	45,0	47,1	26,7	21,1	19,8	27,7

¹ Ny lov om syketrygd trådte i kraft 2. juli 1956. For å få sammenliknbarhet, har en korrigert tidligere tall. Årsgjennomsnittene fram til 1952 er svake. Nordmenn på norske skip i utenriksfart og fast ansatte ved Norges Statsbaner er tatt med. Fast ansatte ved N.S.B.s verksteder er nå gruppert under industri mot tidligere under annen samferdsel. ² Sysselsettingstallene fra og med november 1957 er beregnet etter månedlige oppgaver over inn- og utmeldinger i trygdekassene og vil bli korrigert på grunnlag av totaltelling ved utgangen av oktober 1958. På grunn av registreringsmåten opparbeides det mellom totaltellingene avvik som medfører at sysselsettingstallene i de fleste grupper blir noe for høye. Sysselsettingstallene fra november 1956 til oktober 1957 er korrigert på grunnlag av totaltelling ved utgangen av oktober 1957.

1. Sysselsetting og arbeidsløse.

	1. Sysselsatte lønnstakere i 1 000 ^{1,2} (forts.) Δ							2. Arbeidsløse.				
	F	G	H	I	J	K	L	A Tallet på arb.løse i 1000 ³			B I 9 fag- forbund i pct. av med- lemstall ⁴	
	Bygge- virk- somhet	Anleggs- virk- somhet	Vare- handel	Sjø- trans- port	Annen sam- ferdsel	Off. adm.	Annen virk- somhet	a) I alt	b) Av dette i:			
								1) Jord- bruk, skog- bruk	2) Indu- stri	3) Byg- og an- leggs- virks.		
1948	45,4	34,4	98,8	43,3	59,4	238,9		9,0	0,3	..	4,3	2,7
1949	48,3	38,2	99,2	47,6	60,7	238,9		7,7	0,2	0,8	3,7	2,2
1950	51,3	38,4	102,3	50,3	62,5	239,7		9,0	0,2	1,2	4,4	2,7
1951	49,5	35,0	104,4	51,6	64,3	241,6		11,1	0,6	1,8	5,3	3,6
1952	52,6	38,4	106,9	51,3	65,1	35,2	210,7	11,6	0,4	2,8	5,2	2,4
1953	58,2	43,3	111,3	52,0	65,8	34,4	213,3	14,4	0,9	2,7	6,3	3,3
1954	61,8	43,0	116,8	52,2	67,0	34,8	217,8	⁵ 12,7	0,9	1,9	6,0	2,2
1955	62,2	38,2	121,1	55,3	68,2	34,9	220,1	12,5	0,7	2,0	6,5	2,5
1956	56,8	36,1	124,1	56,7	70,0	35,7	222,2	13,9	0,8	2,7	6,8	3,1
1955.												
Juli ..	65,6	40,6	121,3	56,1	70,3	35,2	222,9	2,3	0,0	0,5	0,8	1,5
Aug. ..	67,1	41,2	120,8	56,2	69,5	35,0	220,5	3,9	0,1	0,8	1,0	1,7
Sept. ..	68,1	42,4	121,3	55,8	68,9	34,8	219,8	5,3	0,1	0,9	1,5	1,7
Okt. ...	67,1	41,3	121,7	55,7	68,6	34,6	220,8	7,9	0,2	1,3	2,9	1,8
Nov. ...	65,5	39,0	122,9	55,9	68,3	34,7	220,6	12,7	0,5	1,9	6,1	2,7
Des. ...	58,4	32,1	123,5	55,4	68,1	34,6	218,3	24,1	1,1	4,2	13,9	3,6
1956.												
Jan. ...	54,5	30,8	122,6	56,3	68,4	34,8	218,9	28,2	1,8	3,9	16,8	4,7
Feb. ...	51,1	32,2	123,1	56,7	68,5	35,3	221,4	26,5	1,7	4,2	15,5	4,8
Mars ..	51,2	33,7	122,8	56,6	68,6	35,3	222,3	23,2	1,5	5,2	11,9	4,3
April ..	53,5	33,5	122,5	56,4	69,0	35,4	221,7	17,6	1,7	4,1	8,2	4,1
Mai ..	56,9	34,6	122,4	56,6	70,0	35,6	223,8	7,1	0,2	1,3	3,7	2,7
Juni ..	60,4	38,2	123,6	56,5	70,9	35,8	224,3	3,5	0,1	0,7	1,2	2,4
Juli ..	50,6	37,6	125,0	56,9	72,1	36,2	225,1	3,2	-	0,9	0,9	1,8
Aug. ..	56,3	40,1	124,1	57,0	71,5	36,1	222,3	5,3	0,1	1,7	1,2	2,2
Sept. ..	63,8	41,1	124,7	57,1	70,9	36,0	221,7	6,6	0,1	2,0	1,7	1,7
Okt. ...	64,0	40,8	125,3	57,0	70,5	36,0	221,6	9,0	0,2	2,3	2,8	1,8
Nov. ...	62,1	38,4	126,3	57,1	69,9	35,9	222,5	14,2	0,6	2,3	6,6	2,8
Des. ...	57,0	32,6	126,7	56,4	69,3	35,9	220,5	21,8	1,3	3,7	11,8	3,3
1957.												
Jan. ...	53,9	31,4	125,3	57,2	69,2	36,0	221,3	28,5	2,6	4,3	15,0	5,1
Feb. ...	52,3	33,3	126,4	57,7	69,7	36,1	224,3	25,0	2,8	3,7	12,8	4,8
Mars ..	51,7	34,8	126,2	58,4	69,5	36,1	225,7	24,0	3,4	4,7	11,0	4,0
April ..	53,2	33,9	125,6	58,5	69,4	36,1	224,4	18,9	3,4	3,9	8,0	4,0
Mai ...	57,4	36,9	126,0	58,8	70,5	36,2	226,4	7,2	0,5	1,0	3,6	2,9
Juni ..	61,2	38,7	127,1	59,5	72,1	36,4	228,1	4,3	0,1	0,6	1,6	2,6
Juli ..	62,3	40,0	128,8	60,4	73,0	36,6	229,0	3,1	0,1	0,6	0,9	1,7
Aug. ...	64,3	41,3	127,6	58,3	72,4	36,4	226,6	4,6	0,1	0,9	1,0	1,8
Sept. ..	66,0	42,3	127,6	59,6	71,7	36,3	225,7	6,9	0,2	1,6	1,6	..
Okt. ...	65,7	41,5	128,2	59,1	71,2	36,3	226,9	9,9	0,5	1,6	3,2	..
Nov. ...	64,6	39,0	129,4	59,5	70,7	36,4	227,1	16,0	1,0	2,6	6,6	..
Des. ...	58,8	33,1	130,0	59,4	69,8	36,2	224,7	27,5	2,0	5,4	13,2	..

¹ Se note 1 side *6. ² Se note 2, side *6. ³ Helt arbeidsløse ved arbeidskontorene ved månedens utgang. Årstallene er gjennomsnitt av månedstall. ⁴ Bygningsindustriarbeiderforbundet, Treindustriarbeiderforbundet, Murerforbundet, Baker- og konditorforbundet, Jern- og metallarbeiderforbundet, Støperiarbeiderforbundet, Skotøyarbeiderforbundet, Centralforeningen for boktrykkere og Bokbinder- og kartonnasjearbeiderforbundet. ⁵ Fra og med februar 1954 er registrerte arbeidsløse gårdbrukere med mer enn 20 dekar jordbruksareal ikke tatt med i oppgavene.

II. Nasjonalregnskap.

3. Bruttonasjonalprodukt i løpende priser. Mill. kr. ¹										
A Bruttonasjonalprodukt ²	B Bruttoinvestering i fast kapital				C Lager- endring	D Offentlig konsum	E Privat konsum			F Eks- port- over- skott
	a) I alt	b) Byg- ninger og anlegg	c) Skip og båter	d) Maski- ner, trans- port mate- riell o.a.			a) I alt	b) Mat- varer	c) Drikke- varer og tobakk	
1938.....	5 857	1 422	776	284	362	51	418	3 827	1 215	250
1952*.....	22 379	7 399	3 655	1 521	2 223	200	2 238	12 583	3 743	1 055
1953*.....	22 657	8 119	3 971	1 894	2 254	—100	2 541	13 021	3 886	1 055
1954*.....	24 568	8 805	4 057	2 114	2 634	125	2 699	14 117	4 260	1 075
1955*.....	26 177	9 322	4 237	2 558	2 527	350	2 661	14 673	4 481	1 165
1956*.....	29 207	9 844	4 470	2 577	2 797	700	2 952	15 634	4 794	1 233
1957*.....	31 661	10 963	4 979	2 839	3 115	500	3 245	16 738	5 121	1 278
1955.*										
1. kvartal ..	5 930	2 322	974	675	673	—	647	3 287	999	239
2. » ..	6 661	2 228	975	591	662	280	737	3 671	1 143	297
3. » ..	6 464	2 264	1 097	614	553	70	617	3 656	1 147	317
4. » ..	7 122	2 508	1 191	678	639	—	660	4 059	1 192	312
1956.*										
1. kvartal ..	6 665	2 245	1 015	564	666	80	712	3 537	1 117	270
2. » ..	7 552	2 685	1 064	843	778	380	770	3 941	1 203	323
3. » ..	7 238	2 276	1 082	551	643	240	691	3 853	1 194	311
4. » ..	7 752	2 638	1 309	619	710	—	779	4 303	1 280	329
E Privat konsum (forts.)										
	d) Bolg, lys, brensel	e) Utstyr, leid hjelp til hjem- met	f) Klær og skotøy	g) Helse- pleie og per- sonlig hygiene	h) Reiser og trans- port	i) Utdan- ning, littera- tur, fornøy- elser	j) Hotell- tjenester og annen personlig oppvart- ning	k) Annet kon- sum	l) Kor- rek- sjons- post	
1938.....	620	363	498	179	216	200	130	238	— 82	139
1952*.....	1 035	1 291	2 266	600	782	591	335	623	262	— 41
1953*.....	1 108	1 387	2 269	654	804	618	353	688	199	— 924
1954*.....	1 273	1 513	2 331	703	900	699	380	769	214	— 1178
1955*.....	1 481	1 506	2 272	734	890	753	398	754	239	— 829
1956*.....	1 661	1 595	2 396	780	932	808	419	820	196	77
1957*.....	1 847	1 723	2 520	817	1 038	864	431	867	232	215
1955.*										
1. kvartal ..	425	321	432	185	172	195	92	168	59	— 326
2. » ..	307	348	607	185	262	177	96	189	60	— 255
3. » ..	303	375	518	175	277	174	123	187	60	— 143
4. » ..	446	462	715	189	179	207	87	210	60	— 105
1956.*										
1. kvartal ..	465	337	448	197	160	213	96	185	49	△90
2. » ..	345	388	655	194	280	195	102	207	49	— 224
3. » ..	348	393	559	187	295	185	130	202	49	△178
4. » ..	503	477	734	202	197	215	91	226	49	△33

¹ Kvartalstallene er ikke korrigerert for sesongvariasjoner. ² Sum av posten B—F.

II. Nasjonalregnskap.

4. Bruttonasjonalprodukt, bruttoinv. i fast kapital og privat kons. i 1954-priser. Mill. kr.												
A. Bruttonasjonalprodukt	B. Bruttoinvestering i fast kapital					C. Privat konsum.						
	a) I alt	b) Bygninger og anlegg	c) Skip og båter	d) Maskin., transportmateriell o.a.	a) I alt	b) Matvarer	c) Drikkevarer og tobakk	d) Bolig, lys, brensel	e) Klær og skotøy	f) Reiser og transport	g) Annet konsum	
1952*	22 882	7 852	3 757	1 849	2 246	13 315	4 100	1 056	1 194	2 289	758	3 918
1953*	23 351	8 320	4 002	2 077	2 241	13 501	4 201	1 049	1 197	2 292	798	3 964
1954*	24 568	8 805	4 057	2 114	2 634	14 117	4 260	1 075	1 273	2 331	900	4 278
1955*	25 281	9 248	4 084	2 694	2 470	14 485	4 508	1 150	1 349	2 295	895	4 288
1956*	26 369	9 591	4 056	2 811	2 724	14 874	4 593	1 145	1 418	2 420	923	4 375
1957*	27 145	9 939	4 221	2 837	2 881	15 286	4 740	1 158	1 465	2 423	985	4 515
1955*												
1. kv.	..	2 326	960	708	658	3 233	1 008	234	390	432	174	995
2. »	..	2 191	937	591	663	3 631	1 151	294	288	608	263	1 027
3. »	..	2 279	1 065	675	539	3 618	1 145	313	279	525	281	1 075
4. »	..	2 452	1 122	720	610	4 003	1 204	309	392	730	177	1 191
1956*												
1. kv.	..	2 211	940	610	661	3 384	1 074	255	406	460	164	1 025
2. »	..	2 542	970	827	745	3 771	1 143	303	294	671	280	1 080
3. »	..	2 289	978	658	653	3 636	1 129	287	294	561	289	1 076
4. »	..	2 549	1 168	716	665	4 083	1 247	300	424	728	190	1 194
5. Prosentvis endring fra tilsvarende periode året før av bruttonasjonalprodukt, bruttoinvestering i fast kapital og av privat konsum i 1954-priser.												
A. Bruttonasjonalprodukt	B. Bruttoinvestering i fast kapital					C. Privat konsum						
	a) I alt	b) Bygninger og anlegg	c) Skip og båter	d) Maskin., transportmateriell o.a.	a) I alt	b) Matvarer	c) Drikkevarer og tobakk	d) Bolig, lys, brensel	e) Klær og skotøy	f) Reiser og transport	g) Annet konsum	
1953*	2,0	6,0	6,5	12,3	-0,2	1,4	2,5	-0,7	0,3	0,1	5,3	1,2
1954*	5,2	5,8	1,4	1,8	17,5	4,6	1,4	2,5	6,3	1,7	12,8	7,9
1955*	2,9	5,0	0,7	27,4	-6,2	2,6	5,8	7,0	6,0	-1,5	-0,6	6,2
1956*	4,3	3,7	-0,7	4,3	10,3	2,7	1,9	-0,4	5,1	5,4	3,1	2,0
1957*	2,9	3,6	4,1	0,9	5,8	2,8	3,2	1,1	3,3	0,1	6,7	3,2
1955*												
1. kv.	..	7,7	3,4	19,0	3,5	1,4	1,7	6,8	6,3	-2,9	8,1	-0,9
2. »	..	7,0	1,0	31,6	-1,2	2,2	6,0	5,8	7,5	-6,3	4,4	0,6
3. »	..	7,6	0,8	53,1	-13,2	4,2	8,3	12,6	4,9	1,9	-	-0,1
4. »	..	-1,1	-1,9	14,5	-13,6	2,6	6,9	3,0	5,4	1,1	-14,1	1,2
1956*												
1. kv.	..	-4,9	-2,1	-13,8	0,5	4,7	6,5	9,0	4,1	6,5	-5,7	3,0
2. »	..	16,0	3,5	39,9	12,4	3,9	-0,7	3,1	2,1	10,4	6,5	5,2
3. »	..	0,4	-8,2	-2,5	21,2	0,5	-1,4	-8,3	5,4	6,9	2,8	0,1
4. »	..	4,0	4,1	-0,6	9,0	2,0	3,6	-2,9	8,2	-0,3	7,3	0,3

III. Jordbruksproduksjon.

	6. Tallet på førstegangskontrollerte ¹ slakt.						
	A. Storfe	B. Hest	C. Svin	D. Sau	E. Geit	F. Spekalv	G. Gjøkalv
1953.....	183 114	9 282	326 126	434 363	19 378	161 472	20 641
1954.....	202 047	10 075	348 048	408 600	24 046	155 893	19 194
1955.....	269 046	7 698	452 378	460 662	23 516	189 766	20 799
1956.....	225 362	8 378	507 473	408 579	17 709	177 383	16 335
1957*.....	218 058	8 460	484 174	411 578	21 403	169 347	17 235
1955.							
Jan.....	16 753	741	23 158	9 556	3 525	14 893	1 014
Feb.....	14 801	469	36 242	4 995	3 852	15 029	1 030
Mars.....	19 889	444	51 486	4 418	3 120	28 488	1 806
April.....	18 756	344	35 689	2 595	2 378	33 003	1 888
Mai.....	23 127	355	38 951	2 853	691	16 498	2 256
Juni.....	23 825	389	36 610	3 199	317	11 896	2 638
Juli.....	13 339	241	31 205	11 537	116	7 559	1 721
Aug.....	18 741	267	34 599	46 151	449	6 060	1 813
Sept.....	26 867	648	30 908	85 347	1 120	9 254	2 149
Okt.....	37 175	1 478	30 519	193 854	3 617	15 452	2 265
Nov.....	36 025	1 652	41 721	85 349	3 124	17 386	1 349
Des.....	19 748	670	61 290	10 808	1 207	14 248	870
1956.							
Jan.....	21 387	892	36 705	11 498	2 407	18 353	1 137
Feb.....	20 538	793	47 713	5 899	2 926	19 087	1 312
Mars.....	19 034	490	54 073	2 733	2 675	24 545	1 361
April.....	16 176	424	56 928	2 254	1 572	30 439	1 405
Mai.....	16 572	328	50 917	2 738	436	18 172	1 683
Juni.....	13 382	355	30 236	2 496	206	10 643	1 721
Juli.....	6 785	265	30 899	5 565	74	6 325	1 134
Aug.....	11 003	450	34 081	36 906	343	4 472	1 181
Sept.....	19 466	661	28 074	71 338	939	7 126	1 683
Okt.....	34 271	1 669	33 315	195 449	3 005	14 801	1 744
Nov.....	17 285	1 215	29 510	53 498	1 719	9 963	736
Des.....	29 463	836	75 022	18 205	1 407	13 457	1 238
1957.*							
Jan.....	21 935	1 083	44 323	9 078	2 924	17 266	1 118
Feb.....	15 449	600	45 222	5 533	3 305	15 836	1 102
Mars.....	14 997	509	48 438	2 881	3 003	25 958	1 295
April.....	15 331	370	52 164	2 460	1 643	27 419	1 622
Mai.....	20 339	370	43 028	3 243	500	16 868	2 052
Juni.....	18 981	459	33 187	2 548	258	10 373	2 088
Juli.....	9 149	308	32 666	6 634	130	6 636	1 267
Aug.....	11 493	403	28 583	34 680	662	4 271	1 227
Sept.....	17 112	560	26 023	67 755	1 275	5 741	1 441
Okt.....	32 871	1 398	33 549	207 486	3 910	13 411	2 182
Nov.....	24 179	1 636	35 390	60 973	2 738	14 235	1 030
Des.....	16 222	764	61 601	8 307	1 055	11 333	811

¹ Tallene kan ikke jamføres med de tidligere oppgaver over alle kontrollerte slakt, som også omfattet etterbesiktigede. Se nærmere om dette i Stat. meld. 1954, nr. 3, s. 110.

IV. Fiske.

7. Optisket mengde.													
A. Skrel og loddetorsk					B. Vintersild							C. Feitsild og småsild	D. Brisling
a) Sløyd fisk	b) Av dette			a) I alt	b) Av dette ¹								
	1) Saltet	2) Hengt	3) Fersk og hermet.		1) Fersk eksport	2) Saltet	3) Hermetikk	4) Olje og mjøl	5) Agn	6) Fersk innenl.			
1000 tonn					1000 hl								
1938	162	86	69	7	5 338	880	283	116	3 820	85	132	1 404	149
1950	131	65	49	17	8 294	608	644	108	6 820	74	40	1 103	66
1951	171	87	64	20	9 548	795	883	177	7 551	82	60	3 095	106
1952	161	83	54	24	8 822	775	829	182	6 900	89	47	3 837	80
1953	114	45	56	13	7 205	620	986	113	5 395	41	50	2 618	156
1954	86	33	37	16	11 744	904	1 129	123	9 504	35	49	3 710	104
1955	128	41	64	23	10 381	1 248	1 200	119	7 714	53	47	1 482	67
1956	163	63	79	21	12 321	1 101	1 156	129	9 818	69	48	2 101	66
1957	112	37	62	13	8 555	1 143	871	157	6 290	46	48	*1 865	*111
1955.													
Juli	-	-	-	-	-	-	-	-	-	-	-	242	6
Aug.	-	-	-	-	-	-	-	-	-	-	-	88	7
Sept.	-	-	-	-	-	-	-	-	-	-	-	35	6
Okt.	-	-	-	-	-	-	-	-	-	-	-	99	5
Nov.	-	-	-	-	-	-	-	-	-	-	-	327	3
Des.	-	-	-	-	-	-	-	-	-	-	-	120	1
1956.													
Jan.	10	6	-	4	3 408	300	439	25	2 575	41	28	17	6
Feb.	26	16	6	4	8 236	590	707	97	6 789	27	26	26	0
Mars	61	31	23	7	677	203	10	7	454	1	2	4	-
April	23	6	14	3	-	-	-	-	-	-	-	279	-
Mai	33	3	29	1	-	-	-	-	-	-	-	290	-
Juni	10	1	7	2	-	-	-	-	-	-	-	333	17
Juli	-	-	-	-	-	-	-	-	-	-	-	333	6
Aug.	-	-	-	-	-	-	-	-	-	-	-	165	5
Sept.	-	-	-	-	-	-	-	-	-	-	-	51	5
Okt.	-	-	-	-	-	-	-	-	-	-	-	104	6
Nov.	-	-	-	-	-	-	-	-	-	-	-	208	11
Des.	-	-	-	-	-	-	-	-	-	-	-	234	10
1957.													
Jan.	5	2	1	2	2 477	347	349	22	1 700	29	30	71	0
Feb.	21	13	5	3	5 360	628	493	101	4 112	11	15	32	0
Mars	28	11	12	5	702	161	29	33	470	6	3	2	0
April	28	7	20	1	16	7	-	1	8	-	-	87	-
Mai	19	3	15	1	-	-	-	-	-	-	-	411	8
Juni	11	1	9	1	-	-	-	-	-	-	-	184	72
Juli	-	-	-	-	-	-	-	-	-	-	-	111	9
Aug.	-	-	-	-	-	-	-	-	-	-	-	117	3
Sept.	-	-	-	-	-	-	-	-	-	-	-	84	3
Okt.	-	-	-	-	-	-	-	-	-	-	-	130	5
Nov.	-	-	-	-	-	-	-	-	-	-	-	280	6
Des.	-	-	-	-	-	-	-	-	-	-	-	356	5

¹ For 1938 har en ikke helt fullstendige oppgaver over fangstens fordeling etter anvendelse.

V. Industriproduksjon.

8. Produksjonsindeks. ¹ , 1949 = 100												
A. Hele indus- trien	B. Brytning av kull og malm	C. Nærings- og nyttelsesmiddel- industri		D. Tekstil- industri	E. Bekleddings- industri		F. Tre- vare- og møbel- industri	G. Treforedlings- industri		H. Kjemisk industri		
		a) I alt	b) Av dette: Herme- tikka- fabrikker		a) I alt	b) Av dette: Skotey- fabrik- ker		a) I alt	b) Av dette: Papir- fabrik- ker	a) I alt	b) Av dette: Elektro- kjemisk industri	
1939.....	78	201	72	69	68	69	73	72	83	80	68	87
1947.....	81	82	92	86	74	74	79	89	85	95	75	85
1948.....	91	93	95	94	86	91	93	95	97	104	81	79
1949.....	100	100	100	100	100	100	100	100	100	100	100	100
1950.....	113	97	102	88	116	114	107	100	114	105	134	148
1951.....	121	102	106	90	123	113	102	99	122	112	159	171
1952.....	122	121	106	72	103	121	77	108	113	99	155	172
1953.....	129	140	106	79	112	137	93	118	124	106	156	170
1954.....	141	140	110	80	112	140	94	129	139	122	193	202
1955.....	151	152	120	94	110	147	95	131	148	129	194	222
1956*.....	158	170	121	75	117	153	98	128	148	128	201	222
1955.												
Juli.....	105	98	123	63	45	61	24	87	111	96	155	229
Aug.....	145	107	116	51	109	144	99	129	140	121	174	217
Sept.....	162	170	116	76	126	175	100	157	166	147	189	230
Okt.....	160	171	110	61	126	178	100	148	153	129	182	225
Nov.....	164	186	123	141	130	166	106	156	163	138	175	216
Des.....	151	167	110	93	104	138	87	133	151	137	163	219
1956.*												
Jan.....	163	184	103	59	117	137	104	120	150	132	242	229
Feb.....	185	195	123	143	123	162	115	128	160	142	391	215
Mars.....	152	174	113	26	112	152	100	114	142	131	192	204
April.....	155	187	128	8	119	180	118	135	152	134	140	116
Mai.....	145	166	123	23	103	154	94	113	138	124	157	188
Juni.....	165	185	144	73	130	162	106	138	169	146	180	229
Juli.....	103	103	118	27	53	59	29	82	60	40	174	241
Aug.....	158	116	135	160	122	160	100	121	148	125	195	241
Sept.....	170	157	112	35	132	179	101	152	167	148	195	248
Okt.....	172	201	112	79	141	177	106	148	170	144	188	238
Nov.....	174	205	129	149	144	176	108	151	166	143	175	247
Des.....	156	164	114	118	113	134	89	135	153	134	185	265
1957.*												
Jan.....	164	187	100	37	131	144	108	118	151	138	236	237
Feb.....	186	196	124	154	141	187	121	139	174	158	314	259
Mars.....	173	205	117	50	137	190	124	135	170	154	213	270
April.....	151	176	120	5	113	166	107	112	141	122	184	264
Mai.....	163	182	148	158	121	175	104	129	155	137	182	246
Juni.....	169	175	176	315	130	167	97	136	165	146	188	254
Juli.....	113	100	131	93	65	70	32	92	111	104	158	241
Aug.....	161	107	118	45	129	154	92	131	161	138	191	254
Sept.....	175	180	118	56	137	184	102	149	179	159	204	283
Okt.....	173	184	112	87	135	174	97	△153	173	149	195	267
Nov.....	174	198	123	180	132	166	98	156	166	151	202	275
Des.....	154	166	110	117	101	130	79	119	144	130	183	268

¹ Tallene for 1956 og 1957 er foreløpige og vil senere bli korrigert opp mot den årlige produksjonsindeks som blir beregnet på grunnlag av oppgaver til industristatistikken. De månedlige indekstall er beregnet på grunnlag av den gjennomsnittlige ukeproduksjon i hver måned. En nærmere beskrivelse av produksjonsindeksen er gitt i Stat. meldinger 1953, nr. 7, side 169.

V. Industriproduksjon.

	8. Produksjonsindeks ¹ (forts.) 1949=100									9. Elek- trisi- tets- pro- duksj. ³	10. Gass- pro- duk- sjon		
	I. Jord- og stein- vare- industri	J. Primær jern- og metall- industri	K. Jern- og metall- industri ellers	L. Andre indu- strier ²	M. Gass- og elektri- sitetts- verk	N. Eks- port- industri	O. Hjemmeindustri						
							a) I alt	b) Av dette:				1. Kon- sum- vare- industri	2. Inve- sterings- vare- industri
1939.....	68	91	65	80	69	110	66	10 210	45 135		
1947.....	83	69	81	89	75	80	82	11 260	42 757		
1948.....	91	87	93	97	83	92	90	12 445	46 666		
1949.....	100	100	100	100	100	100	100	100	100	15 183	43 653		
1950.....	117	115	111	107	114	119	110	110	110	17 328	45 355		
1951.....	129	126	121	111	114	133	117	113	120	17 317	47 564		
1952.....	141	134	124	107	121	129	119	115	124	18 407	50 562		
1953.....	142	137	136	113	126	134	127	123	135	19 134	48 927		
1954.....	157	142	147	126	140	153	137	132	143	21 370	48 554		
1955.....	166	170	165	132	146	162	147	138	159	22 277	49 363		
1956*.....	172	218	168	135	153	170	154	143	167	23 379	51 113		
1955.													
Juli.....	129	147	89	60	125	135	94	94	95	1 592	2 540		
Aug.....	190	168	163	128	124	141	146	133	162	1 640	2 761		
Sept.....	190	187	182	143	132	165	161	147	179	1 681	2 974		
Okt.....	197	201	178	141	147	160	161	149	175	1 865	4 097		
Nov.....	188	216	180	143	152	171	162	149	177	1 934	4 548		
Des.....	128	208	167	130	162	159	148	137	161	2 135	5 541		
1956.*													
Jan.....	165	217	177	135	172	189	153	138	171	2 179	5 545		
Feb.....	179	217	176	139	174	256	160	149	175	2 113	5 807		
Mars.....	153	186	172	135	153	161	149	140	161	2 013	5 006		
April.....	163	208	172	143	141	138	161	154	169	1 712	4 251		
Mai.....	158	202	160	120	138	145	146	136	157	1 819	3 725		
Juni.....	191	216	175	146	142	172	163	153	175	1 802	3 561		
Juli.....	119	177	91	66	124	124	96	94	99	1 583	2 781		
Aug.....	179	210	171	140	138	166	155	141	172	1 829	3 196		
Sept.....	192	242	186	156	155	169	170	155	189	1 900	3 386		
Okt.....	198	249	186	157	157	175	170	155	188	2 072	4 037		
Nov.....	202	258	189	152	170	177	173	159	191	2 153	4 815		
Des.....	162	229	164	134	174	170	151	142	162	2 204	5 003		
1957.*													
Jan.....	178	232	175	139	169	186	156	142	174	2 221	5 238		
Feb.....	183	234	189	143	178	233	170	157	186	2 039	4 879		
Mars.....	181	238	180	143	179	184	169	159	181	2 272	4 908		
April.....	158	220	154	125	159	162	148	143	154	2 030	3 732		
Mai.....	163	233	174	126	155	177	159	149	171	2 056	3 407		
Juni.....	177	221	170	144	156	188	162	156	170	1 919	2 707		
Juli.....	138	196	92	60	136	144	103	101	104	1 800	1 990		
Aug.....	184	229	181	137	145	161	161	144	182	1 927	2 401		
Sept.....	196	245	187	147	171	184	172	159	188	2 095	2 904		
Okt.....	199	243	188	143	174	178	△170	155	189	2 311	3 622		
Nov.....	△190	251	183	153	181	190	△168	156	△183	2 311	4 239		
Des.....	165	234	164	131	191	166	150	140	162	2 430	4 683		

¹ Se note 1 side *12. ² Omfatter grafisk industri, lærindustri, gummivareindustri og diverse industri. ³ Ved elektrisitetsverk på 1000 kW og over.

V. Industriproduksjon.

	11. Produksjon av visse varer. ¹ Tonn							
	A. Kull	B. Jernmalm og titan- jernstein	C. Kopper- malm og -konsentrat	D. Sink- og blykonsen- trat	E. Svovelkis	F. Råjern	G. Ferrosili- sium ² beregnet 45 % basis ³	H. Andre ferro- legeringer ⁴
1938	298 740	1 474 478	35 105	15 089	1 027 776	38 121	42 185	93 442
1946	96 434	112 546	15 688	6 935	539 850	73 061	³ 30 579	35 901
1947	336 499	197 509	19 154	8 960	720 015	74 602	36 892	53 826
1948	436 130	289 316	21 064	10 462	735 021	63 404	44 473	94 542
1949	456 542	374 305	21 870	11 287	744 762	61 686	64 613	107 311
1950	363 905	403 568	22 617	10 647	748 793	63 408	63 875	99 217
1951	469 994	437 179	21 957	12 339	696 049	54 061	68 484	122 388
1952	453 403	887 696	23 315	12 465	712 616	58 300	83 280	131 546
1953	427 500	1 314 406	24 763	11 996	744 856	58 844	94 497	124 107
1954	340 521	1 243 762	26 375	12 354	794 914	59 920	98 299	87 523
1955	322 147	1 413 417	26 672	15 071	843 776	123 332	108 315	123 920
1956*	390 546	1 704 186	28 275	14 837	840 600	185 446	108 015	153 013
1957*	389 909	1 697 737	29 953	15 929	831 304	242 602	145 265	168 756
1955.								
Juli	24 799	90 528	1 747	1 019	25 847	8 609	8 727	11 727
Aug.	23 081	68 574	1 204	893	59 376	9 413	8 560	12 214
Sept.	25 515	123 563	2 291	1 746	84 890	15 798	8 496	12 272
Okt.	26 600	133 017	2 336	1 313	79 502	14 481	8 956	12 104
Nov.	31 881	143 534	2 884	1 428	83 427	15 316	6 861	11 417
Des.	35 527	145 655	2 261	1 151	71 677	16 275	7 502	12 623
1956.								
Jan.	44 164	150 371	2 362	1 288	73 684	14 273	7 457	13 469
Feb.	41 575	145 084	2 532	1 172	82 171	14 297	6 903	12 148
Mars	41 986	150 184	2 390	1 232	71 540	9 668	7 114	13 259
April	40 422	142 871	2 185	1 059	80 128	12 819	6 378	11 952
Mai	30 277	132 333	2 399	1 338	81 065	10 383	8 992	12 796
Juni	16 478	149 903	2 937	1 319	90 084	12 073	10 346	12 665
Juli	10 466	96 906	1 822	935	37 331	15 440	11 077	12 424
Aug.	14 762	120 231	1 704	1 084	37 961	16 649	10 048	12 279
Sept.	23 696	153 422	2 271	1 289	42 764	19 303	10 133	11 287
Okt.	41 470	167 846	2 771	1 619	90 344	19 873	10 497	14 265
Nov.	48 591	164 548	2 731	1 399	84 080	18 491	9 396	13 701
Des.	36 659	130 487	2 171	1 103	69 448	22 177	9 674	12 768
1957.								
Jan.	47 968	153 016	2 392	1 287	80 208	19 406	8 945	14 346
Feb.	43 971	133 298	2 545	1 339	76 980	17 329	8 553	13 581
Mars	48 805	162 679	3 328	1 543	80 476	22 955	10 972	15 003
April	△ 44 542	138 444	2 648	1 178	73 218	16 753	12 140	12 155
Mai	47 149	135 992	2 986	1 313	81 220	14 832	12 814	14 929
Juni	25 363	149 698	2 717	1 165	63 884	19 740	12 089	14 762
Juli	13 458	121 625	1 447	836	23 865	20 617	13 681	13 910
Aug.	12 680	95 941	1 648	977	43 476	23 633	△ 13 163	15 147
Sept.	13 449	151 783	2 558	1 514	76 961	19 112	12 762	14 363
Okt.	20 732	161 692	2 580	1 793	83 564	20 747	13 376	14 743
Nov.	33 335	152 133	3 079	△ 1 712	△ 85 198	21 056	13 598	12 790
Des.	38 457	141 436	2 025	1 272	62 254	26 422	13 172	13 027

¹ De årlige tall til og med 1955 er tatt fra den årlige produksjonsstatistikk og stemmer ikke alltid helt med summen av de tilsvarende månedstall. ² Omfatter også Si-metall. ³ Ferrosilicium er ikke omregnet til basis 45 % i årene før 1946. ⁴ Produkter til videre fordeling i samme bedrift er fra og med 1947 ikke medregnet.

V. Industriproduksjon.

11. Produksjon av visse varer Tonn¹ (forts.).

	I.	J.	K.	L.	M.	N.	O.	P.
	Råstål	Aluminium	Kopper	Nikkel	Sink	Svovel	Sement	Kvelstoff ²
1938	68 316	29 035	10 547	8 467	46 523	110 846	331 601	84 178
1946	58 460	16 692	7 549	5 191	30 210	71 886	436 211	88 463
1947	66 108	21 725	7 920	7 796	34 580	82 423	472 612	86 273
1948	73 978	31 041	8 935	8 401	42 000	79 236	526 187	85 837
1949	77 406	35 697	9 306	9 915	41 090	81 184	592 812	124 599
1950	81 115	47 056	9 035	10 003	43 173	96 190	581 704	160 669
1951	87 687	52 106	8 656	11 080	40 825	98 408	701 752	168 433
1952	98 041	52 849	10 009	12 159	39 234	104 788	706 368	175 258
1953	110 528	56 198	12 104	14 934	38 798	103 335	754 515	176 573
1954	120 647	64 101	12 901	17 242	44 461	100 677	770 499	201 199
1955	170 912	74 863	13 737	18 498	45 519	100 449	799 878	202 450
1956*	287 104	92 690	14 930	19 661	48 236	96 938	916 225	201 824
1957*	345 475	95 648	15 644	21 112	47 889	96 674	989 235	236 810
1955.								
Juli	12 112	5 848	1 114	1 693	3 845	—	67 253	17 993
Aug.	12 657	5 243	1 117	1 683	4 012	6 633	71 743	17 178
Sept.	18 308	5 641	1 342	1 591	3 950	10 098	70 952	17 194
Okt.	17 969	7 325	1 305	1 653	4 132	10 485	68 702	17 036
Nov.	20 574	9 197	1 187	1 587	3 905	10 335	70 671	16 007
Des.	24 161	8 469	916	1 283	3 987	10 689	70 989	17 273
1956.								
Jan.	21 285	7 921	1 206	1 519	3 942	10 280	67 305	17 442
Feb.	21 696	7 613	1 142	1 475	3 593	10 065	60 432	15 596
Mars	16 922	7 468	1 199	1 590	3 929	10 192	72 315	15 646
April.	22 246	7 390	1 272	1 624	3 631	10 160	72 218	7 897
Mai	18 641	7 744	1 284	1 803	3 781	10 409	76 789	14 540
Juni	21 311	7 887	1 282	1 797	4 016	9 090	73 677	17 561
Juli	20 834	7 102	1 076	1 635	4 253	2 998	97 290	18 567
Aug.	25 711	7 283	1 135	1 725	4 378	—	91 715	19 036
Sept.	28 857	7 812	1 370	1 718	4 071	3 619	73 892	18 249
Okt.	29 890	8 178	1 572	1 723	4 303	10 174	90 437	18 647
Nov.	28 757	8 677	1 219	1 650	4 117	9 872	61 987	18 767
Des.	30 954	7 615	1 173	1 402	4 222	10 079	78 168	19 876
1957.								
Jan.	27 353	8 302	1 269	1 501	4 013	9 844	72 524	18 873
Feb.	28 908	7 330	867	1 230	3 494	8 653	63 957	18 179
Mars	34 978	7 984	845	1 271	4 062	9 923	76 538	20 324
April.	25 738	8 147	1 483	1 689	3 857	9 256	85 452	19 834
Mai	24 988	8 694	1 459	1 904	4 050	9 900	79 951	19 681
Juni	23 373	7 219	1 320	1 861	4 058	7 245	88 449	18 604
Juli	22 484	7 782	1 286	1 916	4 255	—	82 745	18 710
Aug.	36 141	6 674	1 496	1 945	3 972	2 000	96 928	20 216
Sept.	29 103	7 678	1 565	1 991	4 061	9 542	83 678	20 138
Okt.	30 693	8 316	1 434	1 916	4 009	10 856	91 515	21 185
Nov.	30 705	9 670	1 328	1 998	3 991	9 980	77 738	20 727
Des.	31 011	7 852	1 292	1 890	4 067	9 475	89 760	20 339

¹ Se note 1 side *14. ² Produksjon av beregnet rent kvelstoff. Til og med 1947 gjelder årsoppgavene driftsåret (juni—juli) som slutter i vedkommende år. Produksjonen i kalenderåret 1947 var 83 206 tonn.

V. Industriproduksjon.

	11. Produksjon av visse varer ¹ (forts.). Tonn								12. Forbruk av jern og stålhalvfabrikata i industri Tonn
	Q. Tremasse, tørr beregnet	R. Cellulose, tørr beregnet	S. Bomullsgarn ²	T. Ullgarn	U. Ulltøyer	V. Sildehermetikk ³	W. Margarin	X. Koke- og spisesjokolade	
1938.....	444 435	455 331	..	4 155	2 258	31 070	54 699	7 099	..
1946.....	279 857	230 309	2 181	5 485	2 766	22 503	54 379	5 043	..
1947.....	310 261	319 811	2 539	6 449	3 164	28 650	62 330	5 494	..
1948.....	431 469	383 843	2 945	6 678	3 571	32 321	61 196	5 814	..
1949.....	458 311	434 880	3 045	7 349	3 781	30 832	64 090	7 264	..
1950.....	533 899	481 607	3 720	7 687	4 171	25 390	63 316	9 024	..
1951.....	558 383	528 483	4 275	7 520	4 241	29 315	71 330	9 080	..
1952.....	522 576	486 443	3 317	5 932	3 433	25 238	74 269	9 514	..
1953.....	535 480	542 901	3 297	6 630	3 335	25 593	76 165	7 318	203 019
1954.....	644 063	590 587	3 588	6 552	3 008	23 275	79 165	7 087	240 539
1955.....	647 257	611 356	2 891	7 130	3 378	27 486	92 173	6 612	320 405
1956*.....	657 950	594 685	2 641	7 648	2 984	19 996	96 848	7 848	347 027
1957*.....	668 211	95 239	7 540	..
1955.									
Juli.....	45 170	41 060	137	320	153	1 728	6 401	144	} 57 704
Aug.....	54 733	50 961	174	635	283	1 437	8 056	563	
Sept.....	59 204	57 791	235	670	299	1 616	8 174	656	} 91 900
Okt.....	53 704	51 851	256	652	278	1 112	8 321	697	
Nov.	58 018	56 558	241	691	278	3 176	9 230	720	} 587
Des.....	55 183	53 997	209	585	247	2 112	8 302	587	
1956.									
Jan.....	55 648	48 904	229	626	252	1 107	6 500	621	} 87 503
Feb.....	53 439	51 359	227	637	264	3 927	7 892	636	
Mars.....	45 378	52 139	234	630	265	355	9 171	660	} 81 526
April.....	49 201	48 796	244	653	277	21	7 889	698	
Mai.....	53 904	49 900	196	560	226	318	7 577	609	} 215
Juni.....	64 829	56 676	256	649	292	1 390	7 305	719	
Juli.....	26 076	16 436	161	352	137	480	7 767	215	} 88 047
Aug.....	60 510	49 457	208	703	275	4 504	9 044	783	
Sept.....	63 283	52 016	227	707	255	488	7 968	760	} 89 951
Okt.....	67 683	57 737	235	755	263	1 618	8 877	801	
Nov.....	62 183	57 100	236	770	268	3 244	8 920	770	} 576
Des.....	55 816	54 165	188	606	210	2 544	7 938	576	
1957.									
Jan.....	64 718	51 991	198	674	241	713	7 836	641	} 87 852
Feb.....	62 502	56 258	236	733	247	3 728	7 233	680	
Mars.....	65 575	59 371	232	768	268	1 186	8 197	730	} 78 085
April.....	52 740	48 012	233	678	231	54	7 364	552	
Mai.....	59 696	58 006	214	683	248	4 155	8 103	701	} 204
Juni.....	55 220	51 605	201	678	264	6 417	7 139	655	
Juli.....	40 957	39 790	163	444	177	2 210	7 989	204	..
Aug.....	56 795	57 488	179	712	266	1 135	8 769	653	..
Sept.....	58 982	56 144	198	708	267	1 193	7 949	726	..
Okt.....	55 235	63 403	219	742	270	1 843	8 695	685	..
Nov.....	48 755	58 907	245	679	255	4 298	7 891	737	..
Des.....	47 036	46 888	2 693	8 074	576	..

¹ De årlige tall til og med 1955 er tatt fra den årlige produksjonsstatistikk og stemmer ikke alltid helt med summen av de tilsvarende månedstall. ² 100 prosent bomullsgarn spunnet i Norge. ³ Brisling, kippers og røykt småsild.

V. Industriproduksjon.

År	13. Meieridrift								
	A. In nveid mjølk	B. Tilbake- levert skummet mjølk	C. Salg av mjølk ¹ (beregnet som hel- mjølk)	D. Produksjon av					d) Kasein
				a) Smør	b) Hvit ost		c) Brun ost		
					1) i alt	2) herav helfeit goudaost	1) i alt	2) herav ekte og blandet geitost	
Tonn									
1938	710 217	225 300	234 691	14 521	10 836	4 677	7 805	4 431	3 506
1946	567 610	75 989	373 567	6 393	4 634	289	5 021	2 715	1 243
1947	647 352	94 731	405 380	7 949	5 797	1 600	5 892	2 978	1 483
1948	734 076	97 435	449 452	8 881	7 087	2 987	6 847	3 102	2 077
1949	890 569	171 341	534 593	10 716	11 245	5 454	10 040	4 671	3 303
1950	991 411	233 837	582 583	11 532	14 128	8 141	11 401	5 872	4 056
1951	1 006 770	230 174	567 936	11 206	15 873	9 344	13 416	6 492	4 824
1952	997 084	211 915	553 611	10 246	18 302	11 630	12 823	7 767	4 348
1953	1 064 231	270 813	582 072	12 834	17 474	10 841	10 039	7 179	4 476
1954	1 052 175	237 356	599 740	10 636	18 030	10 099	12 050	7 873	4 571
1955	1 060 699	236 001	615 474	10 517	17 302	10 317	11 895	8 483	4 682
1956	1 136 120	240 763	621 554	12 487	20 842	12 880	12 410	8 726	5 415
1957*	1 196 000	310 000	637 000	15 700	19 000	12 200	11 900	8 500	5 500
1955.									
Juli	106 321	25 358	49 302	1 364	2 033	1 295	1 262	915	450
Aug.	90 567	19 724	50 187	839	1 520	941	973	641	264
Sept.	72 735	13 240	44 038	540	1 325	795	714	422	152
Okt.	70 148	13 109	47 020	423	1 077	582	623	318	106
Nov.	67 779	13 315	46 596	421	777	390	617	337	120
Des.	73 724	15 055	51 771	392	849	409	800	536	267
1956.									
Jan.	80 527	16 443	46 364	619	1 112	617	1 072	821	392
Feb.	79 912	16 183	47 825	588	1 064	552	1 047	820	398
Mars	95 225	21 232	53 807	839	1 473	813	1 093	831	434
April	111 781	26 219	47 796	1 447	2 162	1 278	1 256	936	547
Mai	126 203	31 921	49 885	1 819	2 582	1 675	1 333	1 023	664
Juni	123 937	29 204	50 116	1 894	2 707	1 761	1 416	1 065	664
Juli	111 283	25 525	45 267	1 607	2 382	1 598	1 261	920	581
Aug.	98 046	21 543	47 694	1 144	1 951	1 290	1 036	669	423
Sept.	80 604	16 027	45 609	789	1 551	1 029	818	461	298
Okt.	75 239	13 519	47 104	542	1 277	842	684	365	222
Nov.	72 668	13 323	46 460	579	1 111	629	641	333	284
Des.	79 695	17 352	51 858	633	1 115	680	511	299	412
1957.									
Jan.	86 010	20 088	46 398	992	1 170	709	759	564	524
Feb.	83 703	21 994	46 920	966	963	552	795	594	495
Mars	100 901	27 999	50 809	1 401	1 325	760	989	768	528
April	123 046	38 492	50 176	1 982	1 962	1 284	1 148	875	650
Mai	137 565	42 244	50 499	2 347	2 404	1 659	1 370	1 043	682
Juni	131 096	39 026	49 334	2 427	2 464	1 756	1 327	989	629
Juli	122 307	33 980	48 773	2 012	2 269	1 543	1 286	942	559
Aug.	104 181	25 941	52 236	1 269	1 995	1 327	1 070	722	403
Sept.	86 639	19 139	46 581	903	1 671	1 052	895	547	290
Okt.	74 051	14 491	49 954	529	1 125	616	715	409	187
Nov.	70 189	13 950	50 737	459	810	445	694	430	183
Des.	76 097	16 547	53 673	408	816	449	806	590	303

¹ Svinn ikke medregnet.

VI. Innenlandsk handel.

	14. Omsetn. av kraftfôr til grossist				15. Indeks for verdien av detaljomsetn. 1956 = 100							
	A. Eggehviterikt		B. Kullhydratrikt		Total- indeks ²	Nær- rings- og ny- telses- midler	Tek- stil- og be- kle- d- nings- varer	Møb- ler og innbo	Jern- varer, farge- varer, sports- utstyr	Bøker, papir og korte- varer	An- nen detalj- om- set- ning	Frisø- rer, foto- grafer og ren- serier ²
	a)	b)	a)	b)								
	Innført	Norsk ¹	Innført	Norsk ¹								
Tonn												
1938....	94 646	85 535	241 399	92 214
1946....	14 554	69 147	93 578	75 988
1947....	63 080	84 810	138 139	47 771
1948....	26 035	135 370	206 383	46 458
1949....	31 720	119 185	190 281	56 425
1950....	75 877	114 960	241 794	57 514	64
1951....	-	109 329	164 701	63 602	71
1952....	15 549	130 330	236 897	69 118	80
1953....	49 849	109 123	223 831	84 942	83
1954....	52 290	118 216	131 965	103 889	88
1955....	82 274	115 697	235 340	129 760	92
1956 ³ ...	99 383	115 671	269 859	177 695	100	100	100	100	100	100	100	100
Jan.— nov.												
1956....	88 231	105 145	261 271	152 499	96	96	93	93	95	90	98	96
1957....	51 216	97 913	87 833	241 538	101	101	94	94	102	94	110	102
1956												
Jan. ...	9 352	9 873	23 052	11 588	77	76	79	85	67	91	77	75
Feb. ...	17 908	13 250	46 103	9 925	79	82	77	86	65	86	75	70
Mars ...	16 597	12 855	54 498	9 235	90	100	74	87	77	86	83	95
April ...	12 281	11 883	44 347	11 435	92	90	92	91	90	74	99	100
Mai	15 546	8 479	27 370	8 503	100	98	110	93	98	78	101	106
Juni ...	3 979	9 841	12 122	8 485	106	105	103	106	113	84	112	111
Juli	-	5 900	32 522	5 310	98	103	82	94	120	73	99	93
Aug. ...	-	6 644	3 236	7 498	99	103	88	88	112	105	99	94
Sept. ...	-	7 463	14 413	10 876	98	99	92	85	98	100	103	101
Okt. ...	3 332	8 533	3 206	32 914	106	102	109	100	105	105	116	101
Nov. ...	9 236	10 424	402	36 730	106	103	116	102	94	106	113	111
Des. ...	11 152	10 526	8 588	19 662	148	140	177	182	160	212	124	144
1957*												
Jan. ...	7 899	11 061	11 443	16 416	85	84	84	83	73	106	87	77
Feb.	3 910	10 171	5 282	19 287	85	87	79	84	77	98	87	76
Mars ...	7 408	10 636	23 227	13 747	94	99	75	97	85	87	98	97
April ...	8 891	10 376	11 473	14 612	101	104	92	86	103	85	106	112
Mai	1 103	11 243	19 246	15 055	107	106	112	90	108	83	116	120
Juni ...	4 343	8 441	676	19 440	108	106	100	103	128	80	119	114
Juli	-	5 555	774	17 450	108	110	86	98	132	76	118	103
Aug.	4 905	6 261	100	20 017	107	109	91	99	119	109	113	108
Sept. ...	1 189	6 957	9 146	31 402	102	100	96	93	102	102	114	100
Okt.	4 182	7 454	2 777	46 016	108	104	104	105	97	103	125	104
Nov. ...	7 386	9 758	3 689	28 096	109	105	115	98	96	107	122	110
Des.

¹ Omfatter også norsk produksjon av innførte råstoffer. Fra 1. juli 1955 er bygdemøllenes salg av kraftfôr tatt med. ² Frisører, fotografer og renserier er ikke med i totalindeksen. ³ Indeksen er lagt om fra januar 1956. ⁴ Herav 5 534 tonn utenom månedsopp gavene.

VI. Innenlandsk handel.

	16. Omsetning av visse nytelsesmidler										
	A. Mineralvann og alkoholfritt øl	B. Alkoholholdig øl			C. Vin	D. Brennevin	E. I alt 100 % alkohol	F. Alkoholholdige drikkevarer	G. Tobakk ¹		
		a) Kl. I	b) Kl. II	c) Kl. III					a) Sigarerer	b) Sigaretter	c) Røyketob., skråsnus
1938.....	15 843	1 140	34 755	12 325	5 278	7 612	6 377	180,8	29 458	827 075	2 623
1947.....	41 065	3 801	46 841	3 384	2 618	13 230	7 444	553,4	16 213	1 432 428	3 215
1948.....	37 932	3 130	44 988	202	2 974	13 041	7 302	571,1	22 687	1 337 165	3 310
1949.....	38 759	2 796	30 995	22 634	2 853	11 266	7 396	564,3	21 050	1 191 967	3 168
1950.....	37 235	2 502	36 242	20 471	3 053	9 807	7 080	561,3	18 365	1 160 252	3 197
1951.....	34 554	2 272	38 870	22 175	3 628	8 518	6 855	602,4	12 519	1 141 668	3 495
1952.....	38 048	2 270	41 663	21 616	3 904	8 729	7 045	643,9	13 791	1 204 482	3 425
1953.....	40 568	4 805	42 615	19 743	3 940	8 378	6 896	642,9	15 957	1 253 723	3 434
1954.....	41 058	4 648	43 372	19 596	4 069	8 925	7 265	671,7	20 240	1 314 732	3 456
1955.....	53 868	5 123	51 500	20 991	4 079	9 004	7 875	712,3	20 900	1 427 146	3 369
1956.....	51 771	5 002	51 382	22 344	4 175	9 131	8 023	741,1	20 885	1 339 565	3 371
1957.....	..	5 408	51 641	21 833	24 070	1 440 840	3 461
1955.											
Jan.....	2 448	213	2 519	1 194	249	566	454	41,5	} 4 069	342 114	833
Feb.....	2 295	231	2 505	1 252	263	590	470	43,3			
Mars.....	3 340	340	3 552	1 667	329	723	606	55,2			
April.....	3 885	369	3 697	1 727	332	787	649	58,3	} 2 515	380 240	876
Mai.....	4 588	436	4 238	1 951	396	759	680	62,7			
Juni.....	6 756	662	5 429	2 093	371	728	722	65,2			
Juli.....	10 214	892	7 507	2 279	374	822	869	75,5	} 5 886	337 510	820
Aug.....	7 102	693	6 144	2 053	326	707	736	64,7			
Sept.....	3 678	387	4 370	1 770	306	707	635	57,0			
Okt.....	2 753	317	3 591	1 632	307	698	588	53,4	} 8 430	367 282	840
Nov.....	2 692	282	3 431	1 595	338	679	573	53,2			
Des.....	4 117	301	4 517	1 778	488	1 238	893	82,3			
1956.											
Jan.....	2 877	242	2 992	1 385	261	598	500	45,1	} Δ 2 945	Δ 339 444	Δ 794
Feb.....	2 709	245	2 841	1 354	280	631	509	46,9			
Mars.....	4 238	382	4 167	1 828	376	871	713	64,7			
April.....	4 331	412	4 108	1 826	320	638	601	55,2	} Δ 3 691	Δ 404 364	Δ 940
Mai.....	6 067	560	5 202	2 049	426	738	724	66,6			
Juni.....	7 107	620	6 472	2 504	356	792	814	71,9			
Juli.....	7 281	733	5 339	1 752	345	776	723	66,7	} 6 745	281 147	786
Aug.....	4 197	461	4 638	1 825	335	723	665	62,2			
Sept.....	2 865	354	3 727	1 557	293	689	588	54,9			
Okt.....	2 796	338	3 930	1 617	316	702	607	57,0	} 7 504	314 610	851
Nov.....	2 848	294	3 490	1 623	346	711	596	56,6			
Des.....	4 455	361	4 476	3 024	521	1 262	983	93,3			
1957.*											
Jan.....	3 449	318	3 349	1 513	316	643	551	53,0	} 3 495	369 210	888
Feb.....	3 006	298	3 140	1 384	289	634	527	50,9			
Mars.....	3 542	361	3 548	1 601	331	732	606	58,9			
April.....	4 965	510	4 714	1 866	354	806	713	68,1	} 4 921	418 555	850
Mai.....	5 677	546	4 683	1 890	407	756	697	68,8			
Juni.....	6 730	652	5 232	1 905	355	759	718	68,7			
Juli.....	7 188	729	6 171	2 118	352	820	799	75,3	} 4 551	314 290	876
Aug.....	4 884	564	5 082	1 872	330	755	701	66,9			
Sept.....	2 865	356	3 694	1 550			
Okt.....	3 115	374	3 950	1 651	} 11103	338 785	847
Nov.....	..	Δ 331	Δ 3 522	Δ 1 734			
Des.....	..	369	4 556	2 749			

¹ Tallene bygger på Tobakksbeskatningens oppgaver over nettosalget av stempelmerker.

VII. Utenrikshandel.

17. Verdien av vareomsetningen. ^{1,2} Mill. kr.														
A. Innførsel							B. Utførsel						C.	
a)	b)	c)	d) Ma-	e)	f)	g)	a)	b)	c)	d)	e)	f)	Inn-	
Tekstil-	Bren-	Malme-	skiner,	I alt	Skip	I alt	Fisk	Papir-	Malmer,	I alt	Skip	I alt	førsel	
varer	sels-	u, uedle	appa-	uten			og	masse,	u, uedle	uten			over-	
	stoffor	met. og	raer og	skip*			fiske-	papir,	met. og	skip'			skott	
		arb.	transp.				varer	papp	arb.					
		herav	midler					og arb.	herav					
			(u. skip)											
1938.	113	130	181	150	1 042	151	1 193	115	171	193	747	40	787	40
1948.	350	428	563	426	3 032	688	3 721	449	595	331	2 014	47	2 061	1 660
1949.	478	409	768	563	3 385	836	4 221	429	551	352	2 090	46	2 137	2 080
1950.	628	488	737	605	4 001	845	4 846	454	651	547	2 669	120	2 789	2 030
1951.	843	670	1 032	835	5 365	901	6 266	599	1 332	697	3 979	448	4 427	1 830
1952.	664	626	1 228	1 106	5 585	654	6 239	663	1 026	902	3 768	270	4 039	2 220
1953.	665	624	1 136	1 184	5 629	886	6 514	543	841	899	3 466	167	3 632	2 880
1954.	671	608	1 182	1 348	6 014	1 263	7 277	653	986	889	3 959	209	4 167	3 110
1955.	612	791	1 368	1 179	6 328	1 454	7 783	698	1 034	1 120	4 307	216	4 522	3 260
1956.	651	996	1 593	1 295	7 053	1 601	8 653	761	1 090	1 471	5 056	461	5 517	3 130
Jan.-														
nov.														
1956	597	883	1 446	1 199	6 428	1 503	7 930	698	994	1 334	4 592	443	5 035	2 880
1957*	624	935	1 613	1 381	6 887	1 415	8 303	715	1 057	1 472	4 989	357	5 346	2 980
1955.														
Juli.	33	55	97	93	446	128	573	51	89	90	341	11	352	220
Aug.	49	78	113	92	507	81	587	55	93	82	356	10	366	220
Sept.	52	62	111	89	506	159	665	76	83	109	392	13	405	200
Okt.	56	70	115	87	550	149	699	70	86	105	390	14	404	200
Nov.	58	60	103	95	528	50	577	49	97	80	345	18	363	210
Des.	43	83	115	83	554	124	678	49	78	137	372	19	391	200
1956.														
Jan.	62	87	150	102	614	188	802	55	104	122	448	52	501	300
Feb.	60	77	117	81	543	60	603	66	97	108	389	20	409	190
Mars	55	88	114	87	523	78	600	64	90	126	422	24	446	190
April	56	84	150	108	642	120	762	62	91	116	402	32	433	350
Mai	51	82	119	126	594	309	902	68	84	135	427	45	472	430
Juni	46	67	162	124	605	186	791	61	94	114	413	37	449	340
Juli	34	69	125	91	503	159	661	49	70	119	378	49	427	220
Aug.	55	86	114	106	543	115	658	61	74	102	373	47	420	220
Sept.	52	84	122	94	552	70	621	66	91	124	425	59	484	190
Okt.	65	97	146	114	650	140	790	75	109	147	480	60	540	220
Nov.	63	63	126	166	660	79	739	70	90	121	436	19	455	220
Des.	54	112	147	96	625	98	723	63	96	137	463	19	482	220
1957*														
Jan.	66	93	155	108	656	181	837	59	101	129	444	25	469	300
Feb.	61	121	115	102	598	119	716	72	104	130	443	45	487	220
Mars	69	118	171	122	730	106	836	72	110	140	493	89	583	220
April	59	112	179	120	675	197	872	59	94	138	449	40	489	300
Mai	59	79	158	147	674	144	818	59	93	144	468	2	470	300
Juni	50	64	142	147	601	110	711	51	98	121	407	6	413	220
Juli	41	67	144	123	531	164	695	55	84	139	420	68	488	220
Aug.	55	68	129	120	570	111	681	69	93	133	453	14	467	220
Sept.	53	77	122	126	578	130	708	66	90	144	457	6	463	220
Okt.	58	73	154	130	644	22	667	83	96	140	530	50	581	300
Nov.	53	64	144	135	630	131	761	71	96	115	424	12	436	300
Des.

¹ Fra januar 1957 omfattes utførselen hvalolje m. v. levert direkte fra fangstfeltene. ² Fra 1. januar 1951 regnes Svalbard som en del av riket. ³ Da tallene over alt er avrundet til nærmeste mill. kr. vil ikke alltid e + f være lik g for innførselen eller d + e være lik f for utførselen. Summen av månedstallene vil heller ikke alltid stemme med årstallene.

VII. Utenrikshandel.

	18. Indekstall. 1949 = 100. ¹							
	A. Volumtall				B. Pristall			
	a) Innførsel		b) Utførsel		a) Innførsel		b) Utførsel	
	1) I alt	2) Ekskl. skip	1) I alt	2) Ekskl. skip	1) I alt	2) Ekskl. skip	1) I alt	2) Ekskl. skip
1938	85	93	119	115	33	34	33	34
1947	101	97	96	91	90	96	92	93
1948	85	88	96	97	103	103	103	103
1949	100	100	100	100	100	100	100	100
1950	103	106	132	126	110	113	102	105
1951	113	117	146	134	132	135	142	143
1952	109	122	135	129	136	136	141	140
1953	120	131	138	134	129	127	123	124
1954	137	149	159	151	126	120	122	125
1955	143	150	162	156	129	124	131	132
1956*	154	160	183	173	132	130	141	139
Jan.—nov.								
1956	155	160	182	172	131	129	141	139
1957	152	162	182	178	141	137	145	142
1955.								
Juli	122	122	145	143	132	128	137	137
Aug.	135	145	158	156	122	122	131	131
Sept.	146	146	172	168	129	122	133	134
Okt.	154	159	171	169	130	123	133	133
Nov.	130	147	157	152	126	127	131	132
Des.	144	151	155	150	135	132	142	143
1956.								
Jan.	173	172	194	183	132	126	140	136
Feb.	135	151	162	160	125	127	142	140
Mars	130	142	178	172	132	130	141	141
April	168	178	178	169	129	128	137	137
Mai	182	164	191	176	137	128	139	140
Juni	163	163	184	176	138	132	137	136
Juli	148	140	172	158	127	127	140	139
Aug.	145	151	164	153	129	128	144	140
Sept.	134	149	195	176	131	131	139	139
Okt.	171	178	207	195	130	129	147	142
Nov.	157	177	179	179	133	132	142	140
Des.	145	158	189	179	141	140	144	143
1957.								
Jan.	167	169	183	181	142	137	144	141
Feb.	137	148	185	177	148	143	146	142
Mars	164	182	211	204	145	142	150	142
April	173	169	166	160	143	141	150	146
Mai	161	173	182	186	144	138	140	140
Juni	153	163	159	161	132	131	145	144
Juli	138	136	179	165	143	138	152	145
Aug.	139	150	176	175	138	133	143	142
Sept.	148	155	179	181	136	132	145	144
Okt.	142	173	206	194	133	132	142	140
Nov.	154	166	175	174	143	137	140	140
Des.

¹ Fra januar 1953 er beregningsmåten noe endret. Tallene er regnet tilbake til 1951. Redegjørelse for omleggingen er gitt i Statistiske Meldinger nr. 5, 1953. For de gamle beregninger se Stat. Medd. nr. 12, 1949 og Stat. Meld. nr. 5, 1951.

VIII. Lager.

19. Lagerhold av visse varer. ¹												
A.	B.	C.	D.	E.	F.	G.	H.	I.	J.	K.	L.	
Kull ^{2,3}	Koks og sinders ^{2,3}	Ben-sin ^{2,3}	Bren-sel-olje ^{2,3}	Lin-olje ^{2,3}	Ull ^{2,6} (vasket vekt og tops)	Bom-ull ^{2,6}	Ull-garn ^{2,6}	Bom-ull-garn ^{2,6}	Smør ⁷	Hvit ost ⁷	Brun ost ⁷	
1000 tonn				Tonn								
Des. 1948	459,6	200,0	39,8	196,8	5 377	1 655	1 304	1 266	2 195	170	722	180
Des. 1949	504,6	123,3	56,9	207,4	2 602	1 985	1 568	1 287	2 065	74	1 278	317
Des. 1950	434,7	116,5	87,1	154,1	2 721	2 099	1 348	1 777	2 292	94	1 296	346
Des. 1951	862,0	81,4	63,3	201,3	4 514	1 742	597	1 891	2 497	115	2 000	367
Des. 1952	645,3	133,3	66,5	267,3	4 356	1 529	623	1 357	1 485	158	3 222	494
Des. 1953	536,1	189,6	63,7	354,0	2 859	1 585	1 107	1 476	1 311	80	2 607	376
Des. 1954	491,8	144,8	61,0	225,3	2 619	⁸ 1 516	⁸ 1 122	⁹ 1 539	⁹ 1 299	232	3 525	497
Des. 1955	385,2	106,9	74,9	333,9	2 199	1 521	1 400	1 483	1 046	237	4 041	612
Des. 1956	356,6	303,0	65,1	383,3	2 135	1 744	860	1 521	930	260	5 170	573
Des. 1957	353,2	322,7	3 224	256	3 702	584
1955.												
Juli	317,7	162,9	58,4	325,3	1 616	1 463	1 599	1 694	1 081	249	6 323	746
Aug.	340,8	171,8	75,7	387,9	1 865	1 359	1 366	1 602	1 045	332	6 105	760
Sept.	391,5	156,9	66,6	353,5	1 783	1 281	1 133	1 547	998	339	5 573	754
Okt.	405,7	145,2	69,7	342,3	1 892	1 245	1 140	1 449	1 010	253	5 126	688
Nov.	394,8	126,5	56,5	294,4	2 140	1 305	1 041	1 378	1 003	341	4 413	667
Des.	385,2	106,9	74,9	333,9	2 199	1 521	1 400	1 483	1 046	237	4 041	612
1956.												
Jan.	333,9	103,0	75,6	345,2	2 098	1 382	1 225	1 487	939	246	3 890	△557
Feb.	285,3	107,6	70,3	265,5	3 351	1 398	999	1 493	961	212	3 609	508
Mars	299,6	160,2	69,8	290,6	2 826	1 457	785	1 514	1 011	196	3 705	445
April	282,5	176,0	70,4	301,4	2 361	1 354	1 002	1 511	987	293	4 656	560
Mai	321,2	196,4	68,2	340,4	2 825	1 420	997	1 613	956	303	5 825	638
Juni	331,2	208,1	63,9	302,9	3 126	1 414	653	1 663	920	303	6 764	660
Juli	378,6	228,7	65,8	333,8	2 942	1 424	665	1 666	937	299	7 203	787
Aug.	412,6	260,0	74,1	348,8	2 678	1 350	500	1 590	857	312	7 115	761
Sept.	430,6	291,9	71,9	374,4	2 520	1 367	514	1 518	825	318	6 670	818
Okt.	414,1	301,0	79,4	363,4	2 246	1 247	715	1 478	796	291	6 211	723
Nov.	386,7	288,2	62,1	299,7	1 993	1 400	605	1 469	860	300	5 582	678
Des.	356,6	303,0	65,1	383,3	2 135	1 744	860	1 521	930	260	5 170	573
1957.												
Jan.	340,9	321,5	63,1	303,1	1 830	1 654	1 055	1 577	884	260	4 811	477
Feb.	313,9	342,1	73,3	334,5	2 683	1 597	893	1 616	898	244	4 138	452
Mars	278,2	372,4	78,5	362,9	3 048	1 481	1 378	1 697	918	250	4 120	482
April	284,3	391,5	93,2	416,6	2 465	1 465	1 501	1 828	976	358	4 795	536
Mai	290,6	393,3	81,6	422,7	2 379	1 425	1 753	1 894	987	332	6 124	726
Juni	312,9	392,4	72,9	373,1	2 564	1 435	1 523	1 967	1 052	417	6 580	649
Juli	356,2	399,3	83,7	383,3	2 320	1 460	1 390	2 031	1 072	316	6 852	712
Aug.	362,4	392,4	76,7	421,5	3 213	1 321	1 478	1 994	1 062	315	6 829	674
Sept.	379,4	365,1	80,4	470,7	2 966	1 201	1 212	1 943	1 037	326	6 235	716
Okt.	387,9	349,7	81,7	451,6	2 631	1 142	1 085	1 945	1 043	310	5 236	562
Nov.	365,4	343,8	80,1	396,9	2 941	1 209	1 133	1 937	1 044	358	4 388	569
Des.	353,2	322,7	3 224	256	3 702	584

¹ Tallene gjelder for utgangen av måneden. ² Tallene bygger på Handelsdepartementets oppgaver. ³ Beholdninger hos handelsimportører, gassverk, direkte importerende industrielle bedrifter, dampskipsselskaper og N.S.B. ⁴ Importørens beholdninger. ⁵ Oljemøllenes beholdninger. Linfrø er omregnet til oljeverdi. ⁶ Fabrikkens beholdninger. ⁷ Meieriens egne beholdninger. ⁸ F. o. m. januar 1954 er lager ved sjoddi- og vattfabrikker utelatt. ⁹ F. o. m. januar 1954 er lager ved fiskegarnfabrikker ikke tatt med.

VIII. Lager.

20. Volumindeks over lagerhold.¹ 31. desember 1951 = 100.

	20. Volumindeks over lagerhold. ¹ 31. desember 1951 = 100.											
	A.	B.	C.	D.	E.	F.	G.	H.	I.	J.	K.	L.
	Total- indeks	Korn og korn- varer	Fisk og fiske- varer	Sukker og kaffe	Andre mat- varer	RÅ- tobakk	Før- stoffer	Oljefrå, fett, olje, såpe	Kjemi- kaller, farge- og garve- stoffer	Gjød- ning	Huder, skinn og lær	Skotøy
1953.												
30. september	110	83	166	138	147	105	125	95	88	84	51	99
31. desember	108	88	142	162	92	115	135	70	90	115	64	100
1954.												
31. mars	106	80	104	130	86	111	218	87	97	99	39	111
30. juni	105	67	108	172	132	110	164	106	91	65	58	111
30. september	106	78	113	121	154	101	137	108	84	95	58	110
31. desember	104	85	110	155	124	114	127	77	81	123	72	110
1955.												
31. mars	104	85	92	110	123	116	218	76	89	97	61	124
30. juni	108	75	115	130	177	102	155	101	91	55	51	115
30. september	109	92	127	115	155	100	133	97	71	89	52	114
31. desember	109	81	135	162	136	109	115	80	79	114	67	115
1956.												
31. mars	110	63	123	112	119	115	289	95	95	73	53	126
30. juni	³ 116	69	115	143	201	104	252	120	95	49	45	..
30. september	³ 120	86	128	190	187	115	195	106	91	69	37	..
31. desember	³ 119	97	129	133	161	134	136	90	94	74	60	..
1957.												
31. mars	³ 117	93	106	163	139	123	245	110	103	67	47	..
30. juni	³ 125	94	122	147	198	110	223	119	93	78	37	..
		M.	N.	O.	P.	Q.	R.	S.	T.	U. Industribedrif- tenes lager av		V.
		Spinne- stoffer og garn	Tre- og trefor- edlings- pro- dukter	Brensel- stoffer	Malmer og mineraler	Jern og stål	Andre uedle metaller	Diverse andre varer	Til vare- innsats	a) Egne pro- dukter	b) RÅ- stoffer etc.	Engros- be- drifte- nes lager ³
1953.												
30. september	73	146	97	98	119	127	99	106	122	100	117	
31. desember	84	138	100	109	116	109	108	105	106	99	128	
1954.												
31. mars	84	111	82	111	135	107	111	103	122	93	112	
30. juni	74	117	82	93	126	102	112	101	118	95	107	
30. september	71	131	85	97	116	120	103	103	114	101	105	
31. desember	77	123	79	109	126	113	108	101	109	97	112	
1955.												
31. mars	74	110	79	113	124	109	114	103	115	93	111	
30. juni	76	126	78	115	127	123	119	104	122	100	104	
30. september	71	128	91	117	128	123	108	106	113	103	113	
31. desember	75	132	86	116	129	133	117	105	118	100	116	
1956.												
31. mars	70	112	81	127	128	130	123	109	135	94	112	
30. juni	71	127	88	121	139	137	118	114	³ 139	106	³ 106	
30. september	66	142	103	118	138	148	117	116	³ 130	114	³ 121	
31. desember	74	146	100	127	156	137	116	117	³ 124	114	³ 125	
1957.												
31. mars	75	119	96	121	135	139	123	116	³ 136	101	³ 127	
30. juni	82	150	108	112	143	141	124	123	³ 144	114	³ 124	

¹ Beregnes på grunnlag av oppgaver over lagerhold fra et utvalg av industribedrifter og grossister. For skotøy har en også oppgaver fra detaljistene. Nærmere om beregningsmåten se Stat. Meld. nr. 1, 1953 s. 10. ² Inklusive detaljistenes skotøybeholdninger. ³ Eksklusive lager av skotøy.

IX. Byggevirksomhet.

	21. Innvilgede bygg ¹				22. Bygg under arbeid ^{1,2}				
	A. Boliger		B. Bygg for		A. Boliger		B. Bygg for		
	a)	b)	a)	b)	a)	b)	a)	b)	c)
	Leiligheter i alt	Golvflate	industri	kontor og forr.	Leiligheter i alt	Golvflate	industri	kontor og forr.	andre formål ⁴
Antall	1000 m ²			Antall	1000 m ²				
1953 ⁵	39 685	2 901	434	252	29 813	2 225	536	251	638
1954 ⁵	33 357	2 567	361	273	29 973	2 368	427	301	842
1955 ⁵	27 317	2 145	305	186	26 924	2 139	417	322	862
1956 ⁵	23 146	1 898	411	230	21 911	1 792	447	327	833
1956.									
Juli	3 100	265	68	33	24 553	1 983	369	326	758
Aug.	2 530	215	40	13	25 448	2 064	429	328	773
Sept.	2 592	209	32	26	25 584	2 084	449	335	787
Okt.	1 858	158	34	22	25 379	2 070	472	330	788
Nov.	1 392	115	40	28	24 553	2 009	483	326	815
Des.	747	56	20	51	21 911	1 792	447	327	833
1957*									
Jan.	513	41	7	3	20 970	1 719	437	329	850
Feb.	1 610	131	25	9	20 726	1 696	445	332	836
Mars	2 519	206	74	10	19 130	1 580	507	339	833
April.	3 584	324	32	15	19 716	1 637	510	344	836
Mai.	4 769	396	29	45	21 113	1 760	515	355	855
Juni.	4 585	386	54	21	23 435	1 959	524	364	884
Juli.	2 785	242	65	24	Δ24 902	2 086	Δ560	Δ368	Δ911
Aug.	2 789	231	44	28	26 166	2 190	Δ586	Δ390	Δ906
Sept.	2 613	241	38	46	27 100	..	596	407	897
Okt.	2 271	198	42	30	27 600	..	618	429	924
Nov.	27 000	..	609	430	945
Des.
23. Bygg tatt i bruk ¹									
	A. Boliger			B. Bygg for					
	a)	b)	c)	a)	b)	c)	d)	e)	f)
	Leiligheter i alt	Rom i alt inkl. kjøkken	Golvflate	landbruk	industri	kontor og forr.	helsestell o. l. ³	undervisning	andre formål
	Antall	1000 m ²							
1951	20 864	93 424	1 632	310	313	74	20	63	192
1952	32 699	138 689	2 328	331	326	97	42	90	228
1953	35 140	150 162	2 487	336	326	141	43	80	224
1954	35 388	154 885	2 610	347	478	193	57	145	251
1955	32 128	144 557	2 511	393	367	186	50	141	334
1956	27 281	124 786	2 177	..	340	167	94	193	217
1956.									
1. kvartal ...	6 778	30 047	533	..	94	43	39	22	48
2. » ...	6 711	30 142	534	..	93	44	17	51	74
3. » ...	5 452	25 349	434	..	49	37	20	64	32
4. » ...	8 340	39 248	676	..	104	43	18	56	63
1957*									
1. kvartal ...	5 862	25 964	463	..	62	32	19	20	40
2. » ...	Δ5 820	26 583	Δ485	..	Δ69	Δ26	Δ17	Δ23	Δ47
3. » ...	6 447	59	71	151		..
4. »

¹ Boligdirektoratets tall. ² Ved utgangen av måneden. ³ Herunder barne- og gamlehjem
⁴ Landbruksbygg ikke med. ⁵ For bygg under arbeid gjelder tallene utgangen av året.

X. Samferdsel.

24. Innreiste utlendinger ¹												
I alt	B. Kommet med				C. Nasjonalitet							
	a) Jernbane	b) Båt	c) Bil etc. landeveien	d) Fly	a) Svensker	b) Dansker	c) Finner	d) Briter	e) Vest-tyskere	f) Nord-amerikanere	g) Andre	
1955...	892 361	143 034	111 633	597 448	40 246	617 323	88 867	28 328	48 608	18 888	44 818	45 529
1956...	976 439	142 308	107 183	673 772	53 176	679 492	82 964	29 881	57 112	25 787	51 282	49 921
Jan.-nov. 1956...	950 591	135 863	104 377	659 726	50 625	662 325	78 747	29 583	55 526	25 219	50 274	48 917
1957...	987 468	119 160	112 843	697 651	57 814	677 327	84 301	35 847	58 364	29 411	48 254	53 964
1956.												
Aug. ...	180 678	21 740	20 997	130 754	7 187	119 701	10 335	7 020	13 268	6 991	9 521	13 842
Sept. ...	59 519	8 453	6 306	39 772	4 988	39 792	4 276	1 474	4 325	2 091	4 088	3 473
Okt. ...	32 849	5 158	1 695	22 443	3 553	24 032	2 532	739	1 127	965	1 886	1 568
Nov. ...	29 057	4 238	990	21 408	2 421	23 663	1 543	431	781	576	925	1 138
Des. ...	25 848	6 445	2 806	14 046	2 551	17 167	4 217	298	1 586	568	1 008	1 004
1957.												
Jan. ...	19 162	5 528	3 369	7 548	2 717	10 391	4 140	729	1 596	647	611	1 048
Feb. ...	31 531	10 631	4 276	13 933	2 691	22 078	4 830	476	1 676	559	768	1 144
Mars ...	34 705	8 094	4 639	18 659	3 313	23 922	4 738	534	2 498	748	897	1 368
April ...	42 603	6 850	4 918	27 490	3 345	29 969	4 483	901	3 039	904	1 558	1 749
Mai ...	54 279	7 887	8 741	31 896	5 755	34 411	3 949	803	6 339	1 434	4 676	2 667
Juni ...	136 722	16 542	19 458	91 664	9 058	88 057	11 764	4 805	10 338	3 948	10 463	7 347
Juli ...	350 967	26 558	33 846	280 419	10 144	255 565	28 745	15 384	12 373	8 475	13 065	17 360
Aug. ...	192 833	21 061	24 187	138 764	8 821	124 714	12 824	7 988	13 518	9 031	9 783	14 975
Sept. ...	54 136	7 021	7 152	35 198	4 765	34 166	4 467	1 572	5 059	1 855	3 708	3 309
Okt. ...	33 970	4 610	1 436	23 787	4 137	24 155	2 666	1 445	1 159	1 140	1 640	1 765
Nov. ...	36 560	4 378	821	28 293	3 068	29 899	1 695	1 210	769	670	1 085	1 232

25. Inn- og utpasserte motorkjøretøyer.						26. Luftfart.					
Endags-kjøretøyer ³	A. Innpasserte utenlandske				B. Utpasserte norske i alt	A. Ruteflyging			B. Passasjerer reist fra norske flyplasser ²		
	1) I alt	Andre		c) I alt		a) Kilomet. floyet	b) Pas-sasjerki-lometer	c) Gods og post tonn-km	a)		b) Til utlandet
		Av disse							Innen-lands		
		2) Svenske	3) Danske								
1955 ..	201 648	156 847	128 884	8 766	358 495	157 616	13 358	327 375	8 576	116 776	92 792
1956 ..	234 330	183 524	152 062	9 410	417 854	178 467	15 755	402 365	9 347
Jan.-nov. 1956...	221 121	179 189	148 298	9 200	400 310	169 730	14 654	376 798	8 334	120 568	106 281
1957...	193 367	198 571	160 932	10 487	391 938	216 482	17 360	468 929	9 877	138 727	123 636
1956.											
Aug. ...	30 226	33 243	25 739	1 324	63 469	24 488	1 715	47 286	730	15 242	16 449
Sept. ...	19 147	10 945	8 910	539	30 092	17 571	1 607	45 505	768	14 986	14 271
Okt. ...	16 944	6 742	5 918	258	23 686	13 618	1 367	34 032	795	12 482	10 407
Nov. ...	24 340	6 153	5 683	120	30 493	9 625	1 111	26 613	850	7 506	7 524
Des. ...	13 209	4 335	3 764	210	17 544	8 737	1 101	25 567	1 013	7 718	6 718
1957.											
Jan. ...	8 978	2 505	2 189	75	11 483	5 862	1 096	22 773	756	6 986	7 503
Feb. ...	9 155	3 719	3 336	146	12 874	6 267	1 012	21 502	778	7 078	7 122
Mars ...	11 979	5 486	4 982	227	17 465	8 826	1 263	32 201	1 003	9 750	9 489
April ...	13 480	8 262	7 035	527	21 742	19 388	1 427	37 404	898	12 258	10 748
Mai ...	13 901	9 219	7 479	459	23 120	17 660	1 870	47 292	910	15 823	11 768
Juni ...	18 341	26 975	21 510	1 516	45 316	26 887	2 013	60 520	899	19 668	14 937
Juli ...	34 103	78 187	63 963	4 828	112 290	52 131	2 088	59 322	870	19 116	16 561
Aug. ...	29 200	38 117	28 802	1 637	67 317	30 647	2 066	60 450	924	20 029	18 693
Sept. ...	17 882	10 653	8 380	584	28 535	20 501	1 855	56 263	898	15 404	14 461
Okt. ...	16 251	7 817	6 456	317	24 068	15 303	1 428	40 345	999	12 615	12 354
Nov. ...	20 097	7 631	6 800	171	27 728	13 010	1 242	30 857	942	9 115	9 456

¹ Reisende med flytende hoteller er ikke tatt med. ² Årsoppgavene gjelder alle norske flyplasser, månedsoppgavene bare Fornebu, Kjevik, Sola og Flesland. ³ Svenske og finske kjøretøyer inn- og utpassert samme dag over samme tollstasjon.

X. Samferdsel.

27. Jernbanene (Statsbanene.)								
A. Godstrafikk		B. Opplastede vogner ved normalt spor ¹	C. Persontrafikk i alt	D. Inntekter ved jernbanedriften			E. Utgifter ved jernbanedriften	
a) I alt	b) Ekskl. malm på Ofofb.			a) I alt	b) Av dette			
Mill. tonn-km		1000 stk	Mill. pers.km	1000 kr.				
1937-38.....	812,8	509,0	83,2	699,1	85 183	42 690	38 448	94 559
1938-39.....	723,5	475,7	91,4	736,1	88 262	43 245	41 093	98 799
1947-48.....	1 204,6	966,5	101,8	1 461,0	242 943	110 632	125 139	279 632
1948-49.....	1 361,2	1 076,9	106,9	1 689,4	258 339	119 492	131 377	312 744
1949-50.....	1 355,2	1 045,7	109,4	1 526,8	282 009	135 249	139 701	316 513
1950-51.....	1 382,2	1 065,0	113,1	1 553,5	306 350	156 869	142 023	352 548
1951-52.....	1 515,4	1 179,5	119,7	1 528,7	344 983	183 866	152 871	397 706
1952-53.....	1 352,7	1 006,0	109,0	1 514,5	366 503	201 523	148 226	438 894
1953-54.....	1 402,0	1 068,0	106,7	1 534,0	367 389	198 403	149 684	453 795
1954-55*.....	1 466,0	1 125,0	108,5	1 570,0	377 088	203 812	152 478	443 700
1955-56*.....	1 509,0	1 123,0	109,4	1 556,0	390 776	209 155	159 433	483 704
1956-57*.....	1 526,0	1 100,0	106,8	1 561,0	404 912	219 018	163 347	518 233
1955.*								
Jan.....	} 227	178	96,2	217	52 862	29 926	19 884	72 283
Feb.....								
Mars.....	} 257	195	103,2	251	62 274	34 421	24 354	70 867
April.....								
Mai.....	} 242	181	110,1	282	65 271	34 125	27 474	78 083
Juni.....								
Juli.....	} 234	170	117,2	354	72 884	31 413	36 979	77 252
Aug.....								
Sept.....	} 273	204	120,9	238	64 809	38 670	22 488	75 959
Okt.....								
Nov.....	} 248	192	105,7	229	62 652	35 797	23 707	81 077
Des.....								
1956.*								
Jan.....	} 249	186	99,9	210	57 200	33 546	20 679	82 111
Feb.....								
Mars.....	} 259	191	102,3	249	64 956	35 087	25 824	79 970
April.....								
Mai.....	} 246	180	110,3	276	68 275	34 642	29 756	87 335
Juni.....								
Juli.....	} 228	157	111,0	338	73 783	31 925	37 343	83 117
Aug.....								
Sept.....	} 275	202	120,6	228	67 013	40 280	23 218	83 223
Okt.....								
Nov.....	} 250	184	103,9	236	63 042	38 567	24 190	88 094
Des.....								
1957.*								
Jan.....	} 253	183	98,3	222	58 908	33 491	21 996	87 305
Feb.....								
Mars.....	} 263	190	99,0	263	68 268	37 087	27 317	82 719
April.....								
Mai.....	} 257	184	108,1	274	70 898	37 668	29 283	93 775
Juni.....								
Juli.....	} 234	171	115,7	342	76 389	34 297	37 531	88 631
Aug.....								
Sept.....	} 268	190	117,0	234	66 373	39 059	23 592	86 016
Okt.....								
Nov.....	}
Des.....								

¹ Årstallene er 2-månedlige gjennomsnitt.

X. Samferdsel.

28. Skipsfart.									
A. Skip med last mellom Norge og utlandet				B. Fraktindekser				C. Opplagte skip ²	
a) Kommet		b) Gått ¹		a) Norw. Shipp. News indeks			b) Chamber of Shipp. of U.K. Turfr.	a)	b)
1) I alt	2) Norske			1) Turfr.	2) Tidsfr.	3) Tankfrakter	Shipp. of U.K. Turfr.	Tallet på skip	Brutto registertonn
1000 netto reg.tonn			1949 = 100		MOT = 100	1952 = 100		1000	
1938	5 435	3 731	5 044
1949	4 482	2 884	3 576	100	100	..	82,3
1950	4 941	3 027	3 796	104	100	..	84,0
1951	5 426	3 379	3 922	216	268	300,8	173,6
1952	5 266	3 114	4 402	138	147	227,1	110,6
1953	5 836	3 278	4 989	107	87	89,8	³ 77,5	18	33,4
1954	6 233	3 656	5 519	114	102	81,3	86,1	30	86,9
1955	6 768	3 918	5 688	159	178	118,7	127,7	10	34,1
1956	6 826	3 859	5 874	187	250	223,5	157,0	4	9,8
1957	153	177	149,7	112,7	—	—
Jan.—nov.									
1956	6 251	3 545	5 399	184	243	204,2	154,1
1957	6 594	3 740	5 837	157	184	158,7	116,5
1956.									
Jan.	540	277	431	170	204	158,2	144,3	4	9,8
Feb.	484	254	451	165	205	130,2	140,3
Mars	476	248	436	170	213	127,4	147,2
April	597	361	481	179	238	149,0	151,6	4	11,5
Mai	587	356	534	179	256	199,8	162,2
Juni	604	360	508	186	240	206,5	155,5
Juli	695	401	521	186	246	182,3	155,2	2	2,7
Aug.	599	372	578	189	243	205,3	157,9
Sept.	550	312	506	194	268	227,3	156,1
Okt.	638	344	469	191	268	254,2	153,6	—	—
Nov.	481	260	484	212	297	406,1	171,4
Des.	575	314	475	222	324	435,4	189,4
1957.									
Jan.	546	297	443	218	316	396,2	173,7	—	—
Feb.	516	261	486	210	288	397,3	167,6
Mars	587	335	448	190	241	303,9	145,5
April	575	327	528	177	238	145,1	134,3	5	4,8
Mai	600	339	515	162	208	108,9	116,6
Juni	610	372	560	150	164	89,4	109,9
Juli	683	430	651	144	137	77,2	101,9	2	2,1
Aug.	682	360	640	129	109	66,0	86,9
Sept.	592	354	526	121	111	52,5	81,6
Okt.	617	333	571	117	114	54,6	80,7	11	68,4
Nov.	586	332	469	114	100	54,1	82,3
Des.	108	93	51,0	71,6
1958.									
Jan.	53	249,9
Feb.
Mars
April
Mai
Juni

¹ Skip med jernmalm fra Narvik ikke regnet med. ² Ved begynnelsen av år og måned. ³ Til og med 1952: 1948 = 100.

X. Samferdsel.

	29. Telegrafverket.							30. Postverket.		
	A. Telegrammer			B. Rikstelefon-samtaler		C. Stasjo-nenes brutto-inntek-ter	D. Drifts-utgif-ter ²	A. Bokførte sendin-ger fra postkon-torene ³	B. Inntek-ter	C. Drifts-utgif-ter ¹
	a) Sendt		b) Mottatt fra ut-landet	a) Innen-lands	b) Med ut-landet ¹					
	1) Innen-lands	2) Til ut-landet								
	1000 stk.							1000 kr.	1000 stk.	1000 kr.
1938.....	2 403	689	860	17 332	435	41 374	37 118	9 332	38 750	35 493
1946.....	7 192	663	707	32 328	577	92 981	87 188	17 005	72 415	72 228
1947.....	6 376	688	786	33 346	627	103876	96 335	16 306	85 489	82 618
1948.....	5 955	682	782	34 366	730	112756	101737	16 130	86 866	84 444
1949.....	5 546	748	832	34 998	737	121984	116415	15 650	94 209	87 774
1950.....	5 199	787	873	35 930	769	133111	121586	14 725	100 325	94 550
1951.....	5 093	805	889	37 601	824	144046	139155	14 471	104 838	105 348
1952.....	4 820	805	893	39 159	889	159954	157481	14 049	118 455	118 049
1953.....	4 457	814	886	41 209	962	174296	171493	13 680	130 334	126 068
1954.....	4 329	820	911	43 321	1 059	198401	193521	13 984	135 627	131 813
1955.....	4 210	827	935	44 887	855	221328	219476	14 487	145 101	145 134
1956.....	4 089	843	980	44 637	601	263033	253794	14 755	171 673	173 296
1955.										
Juli.....	386	66	75	3 836	46	19 099	16 815	957	10 308	11 035
Aug.....	342	71	77	4 080	50	16 590	16 305	1 054	10 161	11 252
Sept.....	341	72	80	3 879	48	16 756	17 742	1 241	10 957	12 052
Okt.....	343	71	81	3 890	46	24 486	16 371	1 288	12 707	11 332
Nov.....	327	69	82	3 748	47	11 455	17 443	1 385	15 678	11 515
Des.....	515	73	86	3 820	48	22 691	24 261	1 808	15 643	15 087
1956.										
Jan.....	250	66	79	3 436	46	21 800	18 574	1 142	16 605	16 268
Feb.....	280	64	77	3 352	48	18 419	18 710	1 161	13 389	12 621
Mars.....	315	68	81	3 585	52	20 255	20 577	1 151	12 621	13 303
April.....	270	66	76	3 567	48	26 875	18 528	1 129	13 454	12 260
Mai.....	433	69	85	3 695	51	14 227	19 808	1 153	14 818	12 538
Juni.....	363	74	84	4 043	52	29 047	30 447	1 233	12 838	17 044
Juli.....	343	68	76	3 818	50	21 721	21 786	1 038	12 401	13 183
Aug.....	330	72	82	4 045	54	19 724	19 128	1 120	12 458	13 446
Sept.....	353	72	81	3 781	50	21 022	21 566	1 182	12 296	14 870
Okt.....	311	77	89	4 021	52	28 928	19 636	1 340	14 939	13 931
Nov.....	313	75	86	3 777	51	14 252	19 398	1 372	17 712	14 553
Des.....	528	72	84	3 517	47	26 763	25 636	1 734	18 142	19 279
1957.										
Jan.....	251	69	82	3 493	50	22 189	21 075	1 141	16 276	16 583
Feb.....	284	64	75	3 281	49	18 939	20 688	1 147	14 367	13 461
Mars.....	289	69	80	3 630	58	22 522	23 120	1 190	12 861	15 976
April.....	303	65	73	3 629	51	26 039	20 135	1 047	13 191	14 903
Mai.....	414	72	82	3 857	55	17 208	20 837	1 159	17 214	14 939
Juni.....	372	69	78	3 991	55	29 992	31 676	1 135	12 713	19 727
Juli.....	334	67	76	3 990	55	22 264	21 850	998	14 124	15 498
Aug.....	344	70	76	4 104	55	19 223	20 649	1 022	13 017	15 402
Sept.....	315	69	77	3 897	55	24 658	24 204	1 142	13 973	16 442
Okt.....	288	69	75	4 025	55	31 211	21 567	1 252	16 142	15 993
Nov.....	1 317	21 318	17 025
Des.....	1 616	19 910	17 359

¹ Fra og med juli 1955 omfatter tallene bare utgående rikstelefon-samtaler med utlandet.² Inklusiv renter av statens kapital. ³ Omfatter ikke girosendinger.

XI. Offentlige finanser.

31. Statsregnskapets oppgjør for enkelte større inntektsposter. ¹ 1000 kr.									
A.	B.	C.	D.	E.	F.	G.	H.	I.	
Ordinær skatt på formue og inntekt	Alders-trygd- og krigs-pensjons-eringsavgift	Arve-avgift	Toll-inntekter	Almin-nelig omset-nings-avgift	Sprittil-virk-nings-avgift	Oms. avgift på drikke-brennevin og sprit til teknisk bruk	Tilleggs-avg. på brenne- vin og vin	Øltil-virk-nings-avgift	
Kap. nr. 2001	Kap. nr. 2002,1 og 2	Kap. nr. 2005,1	Kap. nr. 2011	Kap. nr. 2021	Kap. nr. 2026,1	Kap. nr. 2026,2	Kap. nr. 2026,3	Kap. nr. 2026,5	
Etter statsregnskapet									
1938—39 ..	142 503	24 046	7 186	154 278	37 810	12 750	18 822	— 16 358	
1945—46 ..	287 940	44 695	8 503	119 644	405 155	15 618	30 482	66 111 36 905	
1946—47 ..	335 124	47 332	25 701	218 398	530 705	27 208	36 809	92 400 45 713	
1947—48 ..	497 649	58 143	28 972	178 994	448 023	27 557	45 444	195 334 54 476	
1948—49 ..	687 525	71 629	14 476	151 417	429 670	25 837	45 335	205 666 53 373	
1949—50 ..	694 362	72 577	14 121	178 964	478 596	21 006	40 225	185 663 66 350	
1950—51 ..	911 520	107 247	14 599	173 943	575 899	19 143	32 746	196 386 72 094	
1951—52 ..	958 986	119 153	15 702	267 138	985 695	17 761	32 860	225 154 78 772	
1952—53 ..	1 183 842	135 877	14 541	327 895	1 106 145	18 169	31 990	222 971 71 891	
1953—54 ..	1 051 261	143 614	17 211	317 338	1 185 151	17 691	32 024	223 907 73 927	
1954—55 ..	1 018 568	182 976	16 938	382 499	1 303 711	14 824	34 382	238 556 76 261	
1955—56 ..	1 099 473	234 754	23 815	329 736	1 439 950	17 351	34 974	242 067 88 200	
Bev. budsj.									
1956—57 ..	1 200 000	256 650	18 000	335 000	1 550 000	18 000	34 000	245 000 98 000	
1957—58 ..	1 300 000	301 714	20 000	380 000	1 700 000	18 000	35 000	245 000 100 000	
Juli—des.									
1956—57 ..	604 530	70 711	10 457	193 775	786 644	10 544	16 877	117 964 51 937	
1957—58 ..	658 420	156 575	9 782	224 294	876 017	9 714	17 425	120 576 53 229	
1955—56.									
Jan.	34 840	23 656	2 586	34 067	133 701	1 172	4 800	32 800 7 480	
Feb.	30 236	52 440	984	22 105	137 237	544	2 336	15 654 5 212	
Mars	172 482	68 107	3 575	24 790	106 176	1 855	2 500	16 600 5 073	
April	73 023	4 533	2 698	35 921	107 951	2 544	3 500	23 700 7 222	
Mai	163 903	2 983	1 439	26 796	119 891	—	2 300	16 700 7 078	
Juni	81 131	9 124	1 710	31 590	122 916	371	3 100	20 800 8 622	
1956—57.									
Juli	34 088	3 278	2 334	30 291	130 704	3 349	2 800	21 200 10 575	
Aug.	99 979	1 782	1 122	29 973	123 796	855	2 964	20 977 9 968	
Sept.	144 345	12 104	1 207	30 728	127 957	1 151	2 813	19 387 8 985	
Okt.	120 858	16 933	1 742	40 002	127 097	2 303	2 700	18 300 7 432	
Nov.	137 886	19 160	2 359	36 546	135 517	731	2 700	18 700 7 716	
Des.	67 374	17 454	1 693	26 235	141 573	2 155	2 900	19 400 7 261	
Jan.	31 529	11 714	3 867	34 625	160 998	1 913	4 900	34 100 11 160	
Feb.	8 888	23 005	2 967	28 744	153 658	810	2 300	17 200 7 089	
Mars	113 151	39 889	1 903	35 305	119 267	2 366	2 730	17 356 6 270	
April	165 547	27 685	2 032	39 385	165 670	456	2 800	19 600 7 460	
Mai	215 503	19 137	1 200	36 811	128 577	667	3 000	21 500 9 669	
Juni	59 011	22 215	1 592	37 666	148 625	701	3 300	21 500 8 787	
1957—58.									
Juli	70 702	29 348	2 116	38 378	146 395	1 463	2 800	20 800 9 997	
Aug.	44 278	9 284	983	34 982	139 092	2 229	3 326	22 376 11 389	
Sept.	346 760	48 246	928	34 014	148 250	162	2 800	20 200 9 438	
Okt.	34 738	9 693	1 734	44 193	139 847	3 646	2 799	18 200 7 331	
Nov.	131 222	47 536	1 953	38 146	147 798	315	2 800	19 200 7 633	
Des.	30 720	12 468	2 068	34 581	154 635	1 899	2 900	19 800 7 441	

¹ Månedstallene er utarbeidd etter foreløpige månedsrapporter og viser de nettobeløp — avrundet — som i månedens løp er innbetalt på vedkommende konti, unntatt Kap. 2011 som viser falne (beregnete) tollinntekter.

XI. Offentlige finanser.

31. Statsregnskapets oppgjør for enkelte større inntekstposter ¹ (forts.) 1000 kr.									
K.	L.	M.	N.	O.	P.	Q.	R.	S.	
Skjenkingsavgift	Driftsoverskott i A/S Vinmonopolet	Tobakkstempelavgift	Sjokolade- og sukker- vare- avgift	Avg. på kullsyreholdige, alkoholfr. drikkev. og fruktv.	Avg. på fyrstikker	Avgift på visse varer	Skatt på motorvogner	Avg.på motor- kjøretøyer og traktorer	
Kap. nr. 2026,6	Kap. nr. 2026,7	Kap. nr. 2031	Kap. nr. 2036	Kap. nr. 2041	Kap. nr. 2042	Kap. nr. 2044	Kap. nr. 2046	Kap. nr. 2047	
Etter statsregnskapet									
1938—39 ...	-	20 000	26 282	9 289	2 630	-	4 331	-	-
1945—46 ...	5 302	15 500	82 220	12 159	11 062	4 255	9 604	311	-
1946—47 ...	12 605	75 000	130 503	21 419	8 949	4 336	18 085	3 781	-
1947—48 ...	16 392	70 000	157 242	27 749	12 089	5 316	25 062	6 365	-
1948—49 ...	8 032	23 500	171 710	32 643	11 090	4 053	26 493	5 960	-
1949—50 ...	9 565	30 000	182 275	51 054	11 911	6 212	31 887	5 697	-
1950—51 ...	10 431	34 000	176 941	107 634	10 467	11 953	34 632	5 489	-
1951—52 ...	12 104	26 000	192 550	120 634	11 009	11 004	36 761	6 727	-
1952—53 ...	12 501	28 700	201 270	111 951	11 402	9 254	32 916	9 438	-
1953—54 ...	15 987	26 100	201 765	106 347	12 876	9 902	30 254	12 731	-
1954—55 ...	17 205	25 000	194 912	95 116	12 652	9 091	34868	17 205	11 362
1955—56 ...	18 923	24 500	218 302	99 704	17 473	9 102	28 420	32 780	27 693
Bev. budsj.									
1956—57 ..	17 000	25 000	240 000	100 000	12 000	9 000	28 000	33 000	26 000
1957—58 ..	18 000	20 000	230 000	105 000	14 000	8 000	30 000	35 000	27 500
Juli—des.									
1956—57 ..	10 164	-	113 470	52 010	7 379	3 774	16 528	28 048	15 077
1957—58 ..	9 958	-	132 506	51 653	8 317	3 727	17 278	35 658	20 699
1955—56.									
Jan.	1 310	-	15 459	7 270	1 135	850	2 240	3 153	1 875
Feb.	1 115	-	16 946	9 961	765	653	2 241	1 017	2 029
Mars	1 162	-	11 612	8 318	715	808	2 079	803	2 118
April	1 322	-	32 151	7 936	1 116	718	2 313	646	2 583
Mai	1 518	24 500	18 264	8 681	1 159	716	2 211	650	3 255
Juni	1 744	-	20 938	9 516	1 610	959	3 126	538	3 492
1956—57.									
Juli	1 897	-	20 020	8 017	1 985	528	2 118	735	3 481
Aug.	1 954	-	22 438	8 939	1 963	690	2 679	608	2 199
Sept.	1 908	-	25 552	8 397	1 129	695	2 500	4 691	2 238
Okt.	1 545	-	15 424	9 212	779	592	2 875	10 048	2 813
Nov.	1 462	-	14 453	8 978	752	591	3 346	7 141	2 611
Des.	1 398	-	15 583	8 467	771	678	3 010	4 825	1 735
Jan.	1 533	-	23 387	10 200	1 237	758	2 926	3 049	2 449
Feb.	1 434	-	22 271	9 079	927	453	2 521	1 696	1 865
Mars	1 314	-	12 178	7 893	815	874	2 703	1 154	2 203
April	1 660	-	14 675	7 401	952	619	2 446	1 706	3 461
Mai	1 574	-	22 719	9 641	1 321	565	2 763	620	4 098
Juni	1 759	25 000	23 569	8 695	1 543	523	2 717	785	5 124
1957—58.									
Juli	1 865	-	20 531	8 639	1 890	667	2 655	474	4 420
Aug.	1 915	-	24 394	8 429	2 167	-	2 610	860	3 708
Sept.	2 010	-	24 747	8 597	1 479	1 285	2 853	12 647	3 019
Okt.	1 359	-	22 073	7 860	867	545	2 800	9 544	3 360
Nov.	1 430	-	21 076	8 128	935	591	3 203	6 354	3 409
Des.	1 379	-	19 685	10 000	979	639	3 157	5 779	2 783

¹ Se note 1 foregående side.

XI. Offentlige finanser.

31. Statsregnskapets oppgjør for enkelte større innt.poster ¹ (forts.). 1000 kr.								
T.	U.	V.	W.	A-W.	A.A.	B.B.	C.C.	
Avgifter på bensin m. m.	Avg. på elektrisk energi	Skatt av inngangspenger	Avg. på pengespill	Sum	Statsbanene, overskott ²	Postverket, overskott ²	Telegrafverket, overskott ²	
Kap. nr. 2051	Kap. nr. 2061	Kap. nr. 2066	Kap. nr. 2071, 1 og 2		Kap. nr. 1101	Kap. nr. 1102	Kap. nr. 1103	
Etter statsregnskapet								
1938—39.....	33 783	—	7 137	10 167	527 372	— 65 119	3 359	3 773
1945—46.....	38 646	—	25 538	19 652	1 239 306	— 78 449	3 519	7 054
1946—47.....	57 106	—	23 803	16 674	1 731 651	—103632	3 195	5 370
1947—48.....	60 670	—	22 652	15 495	1 953 624	— 80 256	3 936	9 515
1948—49.....	67 904	—	20 901	16 090	2 073 304	—102056	2 354	56
1949—50.....	165 965	—	18 639	17 771	2 282 840	— 86 238	5 439	5 559
1950—51.....	161 120	—	17 518	18 373	2 692 135	—100241	4 607	3 626
1951—52.....	158 546	7 549	17 136	18 794	3 320 035	— 59 187	1 840	2 058
1952—53.....	181 682	19 924	18 392	19 514	3 770 265	— 80 279	242	— 5 879
1953—54.....	203 712	19 382	17 253	19 766	3 738 199	— 93 663	4 233	— 7 443
1954—55.....	220 183	21 536	17 324	21 807	3 966 976	— 71 241	1 702	3 346
1955—56.....	224 330	22 374	17 438	24 034	4 275 393	— 98 661	2 872	476
Bev. budsj.								
1956—57.....	280 900	36 500	17 000	24 500	4 603 550	—111000	— 2 200	2 200
1957—58.....	281 200	52 000	17 000	28 500	4 965 914	—153300	1 500	1 800
Juli—des. ³								
1956—57.....	138 955	10 066	8 941	12 863	2 280 714	— 34 967	— 1 314	7 876
1957—58.....	169 029	22 159	9 567	13 919	2 620 502	— 44 001	765	7 690
1955—56.								
Jan.....	22 420	24	1 323	1 965	334 126	} —25827	337	2 676
Feb.....	11 029	280	1 524	1 726	316 034		768	— 841
Mars.....	18 765	4 689	1 520	1 944	455 691	} —15844	— 682	— 776
April.....	19 857	4 560	1 525	2 021	337 840		1 194	7 847
Mai.....	15 310	748	1 586	2 017	421 705	} —22037	2 280	— 6 081
Juni.....	17 464	18	1 571	2 333	342 673		— 4 206	— 1 645
1956—57.								
Juli.....	23 515	—	1 374	1 927	304 216	} —13808	— 782	— 465
Aug.....	20 354	407	1 158	2 136	356 941		— 988	196
Sept.....	23 719	2 005	1 402	2 365	425 278	} —21159	— 2 574	— 747
Okt.....	30 312	3 717	1 682	2 281	418 647		1 008	8 892
Nov.....	18 895	3 764	1 740	2 194	427 242	} —27886	3 159	— 5 546
Des.....	22 160	173	1 585	1 960	348 390		— 1 137	278
Jan.....	25 085	58	1 427	2 024	368 939	} —34296	— 307	714
Feb.....	2 926	3 089	1 667	2 083	294 672		906	— 2 149
Mars.....	30 559	6 609	1 629	1 997	408 165	} —20269	— 3 115	— 1 161
April.....	16 590	9 712	2 191	2 328	494 376		— 1 712	5 505
Mai.....	18 820	1 150	1 612	2 465	503 412	} —28281	2 275	— 4 029
Juni.....	28 032	51	1 855	2 702	405 752		— 7 014	— 2 079
1957—58.								
Juli.....	43 712	300	1 250	2 441	410 843	} — 18 316	— 1 374	14
Aug.....	18 135	2 185	1 185	2 414	335 941		— 2 385	— 1 825
Sept.....	22 883	7 469	1 728	2 218	701 733	} — 25 685	— 2 469	257
Okt.....	40 909	10 327	1 850	2 298	365 973		149	9 244
Nov.....	22 989	1 862	1 856	2 309	470 745	..	4 293	..
Des.....	20 401	16	1 698	2 239	335 267	..	2 551	..

¹ Se note 1 to sider foran. ² Fra og med 1932/33 er renter av statens kapital regnet med blant utgiftene. Fra og med juli 1951 belastes ikke Statsbanene for renter.

³ For Statsbanene og Telegrafverket juli—oktober.

XII. Penger og kreditt.

32. Norges Bank. ¹ Mill. kr.												
A. Aktiva.												
a) Gullfondet og midlertidig gullbeholdning	b) Utenl. sedler, norsk og utenl. skillemynt	c) Bankinnskott		d) Statskasserveksler		e) Ihendehaverobligasjoner		f) Utlån	g) Okkupasjonskonto	h) Andre fordringer på norske sektorer	i) Forvaltningskapital (Aktiva i alt)	
		1) Postgiro	2) Utenlandske banker ²	1) Norske	2) Utenlandske	1) Norske	2) Utenlandske					
1954..	203	3	14	454	11	107	27	107	54	5 546	38	6 56 ⁴
1955..	209	3	23	168	11	75	83	614	120	5 546	80	6 93 ²
1956..	244	3	32	162	—	23	106	733	116	5 546	91	7 05 ⁶
1956.												
Juni..	208	3	23	122	1	18	79	694	137	5 546	97	6 928
Juli..	209	3	12	102	—	33	75	645	122	5 546	90	6 837
Aug..	210	3	23	95	—	37	75	681	117	5 546	94	6 881
Sept..	210	3	15	116	—	76	75	658	118	5 546	97	6 914
Okt..	218	3	17	131	—	26	74	710	117	5 546	105	6 947
Nov..	218	3	27	96	—	83	73	728	111	5 546	105	6 990
Des..	244	3	32	162	—	23	106	733	116	5 546	91	7 05 ⁶
1957.												
Jan..	209	4	17	161	—	22	106	802	110	5 546	86	7 063
Feb..	209	4	10	86	—	44	108	795	101	5 546	90	6 993
Mars..	207	4	5	200	—	66	108	745	103	5 546	94	7 078
April..	227	4	16	173	—	24	105	784	103	5 546	91	7 073
Mai..	221	4	—	150	—	18	107	794	105	5 546	87	7 029
Juni..	213	3	14	183	—	18	107	734	85	5 546	105	7 008
Juli..	205	3	2	225	9	38	106	787	85	5 546	82	7 088
Aug..	206	3	11	208	7	30	105	686	81	5 545	106	6 988
Sept..	209	3	8	218	—	45	105	691	75	5 545	115	7 014
Okt..	208	3	16	206	—	14	104	726	82	5 545	117	7 021
Nov..	211	3	20	265	—	—	104	675	84	5 545	111	7 018
B. Passiva.												
a) Sedler og skillemynt-sedler i omløp ³	b) Folioinnskott						c) I regning med utenlandske banker ⁴	d) Lån og annen gjeld til utlandet ⁵	e) Annen gjeld til norske sektorer	C. Spesifikasjoner		
	1) Statskassen	2) Andre offentlige konti	3) Forretn.- og sparebanker	4) Andre norske inn-skyttere	5) Utlandet	6) I alt				a) Fordringer på utlandet ⁶	b) Gjeld til utlandet ⁷	
1954..	3 321	926	479	557	29	39	2 030	266	675	150	872	980
1955..	3 305	1 055	574	640	45	28	2 342	172	801	189	1 067	1 001
1956..	3 502	1 109	553	608	128	33	2 431	111	646	127	1 164	790
1956.												
Juni..	3 219	1 386	550	406	124	25	2 491	88	812	196	1 043	925
Juli..	3 220	1 275	501	537	125	25	2 463	103	717	211	991	845
Aug..	3 127	1 504	441	531	125	27	2 628	74	708	221	1 024	809
Sept..	3 154	1 651	461	389	128	28	2 657	74	697	210	1 062	799
Okt..	3 162	1 591	552	364	125	34	2 666	84	676	236	1 087	794
Nov..	3 204	1 479	556	424	125	33	2 617	118	664	264	1 126	815
Des..	3 502	1 109	553	608	128	33	2 431	111	646	127	1 164	790
1957.												
Jan..	3 258	1 309	535	631	129	34	2 638	159	628	141	1 196	821
Feb..	3 221	1 450	510	491	128	36	2 615	159	618	141	1 136	811
Mars..	3 210	1 417	820	386	140	28	2 791	103	608	128	1 219	739
April..	3 231	1 511	647	444	158	27	2 787	115	580	122	1 210	722
Mai..	3 162	1 449	762	404	157	29	2 801	105	571	151	1 185	705
Juni..	3 284	1 499	697	310	160	26	2 692	118	562	113	1 149	706
Juli..	3 286	1 387	605	465	160	33	2 650	239	554	120	1 257	826
Aug..	3 251	1 305	542	641	160	35	2 683	74	583	158	1 131	692
Sept..	3 238	1 187	972	340	161	30	2 690	106	574	168	1 164	710
Okt..	3 276	1 416	578	493	161	29	2 677	106	564	160	1 155	699
Nov..	3 273	1 204	898	327	160	29	2 618	154	553	182	1 152	736

¹ Tallene gjelder ved utgangen av år og måned. ² Omfatter også clearingtilgodehavende. ³ Skillemynt i omløp: I månedene jan.—mars 1957 110 mill. kr., april 111 mill. kr., mai—juni 112 mill. kr., juli—sept. 113 mill. kr. og okt.—nov. 114 mill. kr. ⁴ Omfatter også clearinggjeld. ⁵ Konsolidert gjeld til EPU-land og gjeld til EPU. ⁶ Inkl. gullfondet og udisponerte importremburser. ⁷ Inkl. udisponerte eksportremburser, men ekskl. valuta på levering.

XII. Penger og kreditt.

33. Forretningsbanker.¹ Mill. kr.

	A. Aktiva													f) Forvaltningskapital (Aktiva i alt)
	a) Kassebeholdning	b) Bankinnskott					c) Statskasseveksl.	d) Ihen- deha- verobl.	e) Utlån					
		1) Norges Bank	2) Post- giro	3) Forret- nings- banker	4) Spare- banker	5) Uten- landske banker			1) Pante- lån	2) Kasse- kreditt	3) Utlån til stats- banker	4) Andre utlån	5) I alt	
1938 .	31	33	-	129	17	39	-	244	116	588	..	433	1 137	1 807
1946 .	96	605	2	240	27	238	1 716	541	307	849	16	281	1 453	5 091
1947 .	83	1 189	4	327	42	225	954	858	404	1 125	10	429	1 968	5 830
1948 .	72	745	5	219	24	198	823	998	535	1 402	39	545	2 521	5 814
1949 .	101	1 204	7	313	51	207	82	964	701	1 556	48	589	2 894	5 999
1950 .	130	618	13	335	28	206	30	1 009	781	1 757	128	775	3 441	6 016
1951 .	161	933	11	453	30	321	47	923	780	2 156	88	934	3 958	7 033
1952 .	152	671	11	528	32	317	293	807	803	2 268	99	1 076	4 246	7 289
1953 .	151	667	14	509	38	347	275	716	795	2 343	96	1 147	4 381	7 355
1954 .	158	535	16	570	43	308	182	819	800	2 542	62	1 284	4 688	7 645
1955 .	141	584	22	558	43	361	123	686	799	2 635	33	1 358	4 825	7 704
1956*	162	583	26	634	48	599	147	661	797	2 434	21	1 506	4 758	8 309
1955.														
Juli ..	113	439	15	598	42	428	38	826	799	2 715	42	1353	4909	7 786
Aug. .	131	430	13	613	44	379	147	802	789	2 658	94	1343	4884	7 835
Sept. .	114	387	16	598	48	358	186	794	788	2 719	84	1350	4941	7 812
Okt. .	126	374	17	568	40	384	210	779	820	2 680	74	1344	4918	7 767
Nov. .	119	453	11	579	42	371	115	733	812	2 682	102	1351	4947	7 761
Des. .	141	584	22	558	43	361	123	686	799	2 635	33	1358	4825	7 704
1956.*														
Jan. .	121	599	25	574	43	356	181	675	815	2 582	35	1 328	4 760	7 685
Feb. .	135	446	15	576	45	378	268	662	804	2 668	43	1 369	4 884	7 831
Mars. .	126	284	14	534	44	373	213	659	800	2 786	35	1 424	5 045	7 767
April .	142	371	15	570	40	428	164	659	793	2 810	35	1 441	5 079	7 977
Mai. .	130	349	15	571	49	419	122	690	791	2 830	47	1 449	5 117	7 931
Juni .	151	355	15	569	51	459	139	669	791	2 822	37	1 453	5 103	8 090
Juli ..	136	495	17	615	44	522	134	682	789	2 799	47	1 444	5 079	8 359
Aug. .	110	491	21	634	38	557	219	646	776	2 792	40	1 419	5 027	8 367
Sept. .	112	356	10	647	42	544	281	641	779	2 774	70	1 454	5 077	8 450
Okt. .	127	325	19	644	42	554	294	638	787	2 762	94	1 489	5 132	8 464
Nov. .	115	370	14	624	40	539	183	663	789	2 687	92	1 525	5 093	8 329
Des. .	162	583	26	634	48	599	147	661	797	2 434	21	1 506	4 758	8 309
1957*														
Jan. .	137	569	25	693	46	592	308	646	796	2 521	26	1 504	4 847	8 513
Feb. .	131	450	16	694	42	590	376	645	789	2 592	49	1 542	4 972	8 493
Mars. .	127	311	43	651	46	517	321	706	787	2 710	11	1 595	5 103	8 390
April .	153	436	19	722	46	575	230	726	783	2 791	12	1 622	5 208	8 684
Mai. .	143	344	27	717	54	552	213	710	776	2 865	16	1 637	5 294	8 552
Juni .	134	274	22	663	49	608	201	770	775	2 768	20	1 684	5 247	8 486
Juli ..	147	418	21	650	45	591	159	767	785	2 726	26	1 662	5 199	8 616
Aug. .	126	605	16	698	40	602	142	739	789	2 691	36	1 628	5 144	8 852
Sept. .	143	296	24	627	46	562	65	712	778	2 790	56	1 648	5 272	8 567
Okt. .	134	467	23	685	41	556	64	715	779	2 766	64	1 659	5 268	8 717
Nov. .	151	292	22	653	46	599	112	705	775	2 749	78	1 667	5 269	8 629
Des.

¹ Tallene gjelder ved utgangen av år og måned. Månedstallene er beregnet for alle banker. Om beregningsmåten se Stat. meld. nr. 1, 1953, s. 2.

XII. Penger og kreditt.

33. Forretningsbanker ¹ (forts.). Mill. kr.														
B. Passiva										C. Spesifikasjoner				
a) Innskott fra andre enn banker					b) I regning med banker			c)	a) Kassebeholdn. og byggelån ²		c) Fordringer på utlandet ⁴	d) Gjeld til utlandet		
1) Anfordring	2) Termin	3) Sparevilkår	4) 6 måneders oppsigelse	5) I alt	1) Forretningsbanker	2) Andre norske banker	3) Utenlandske banker		Lån ³	1) Bevilget			2) Utnyttet	
1938 .	143		868		1 011		323	23	8	64
1945 .	2 036		1 502		3 538		780	38	52	3 185
1946 .	1 690	8	1 557		3 255	238	473	111	54	2 417
1947 .	2 129	11	1 774		3 914	322	433	110	69	2 226
1948 .	2 036	7	1 944		3 987	212	428	111	72	1 640
1949 .	1 900	7	2 091		3 998	289	557	102	92	1 387	1 992	1 372	260	260
1950 .	1 722	2	2 199		3 923	290	556	100	103	778	2 179	1 552	268	268
1951 .	2 076	217	1 553	787	4 633	428	607	98	105	1 141	2 687	1 925	392	273
1952 .	2 015	313	1 638	841	4 807	512	604	103	114	1 116	3 145	2 040	397	267
1953 .	1 923	357	1 677	874	4 831	505	649	128	126	1 093	3 567	2 238	396	233
1954 .	1 927	369	1 720	936	4 952	563	649	105	135	875	4 088	2 595	370	255
1955 .	1 860	617	1 678	991	5 146	524	673	129	135	848	4 085	2 699	407	255
1956*	1 782	716	1 709	1 044	5 251	603	714	113	137	892	3 932	2 499	659	255
1955.														
Juli ..	1 870	543	1 723	1 012	5 148	559	704	122	165	590	4032	2728	489	255
Aug. .	1 911	594	1 728	986	5 219	569	718	111	142	708	3992	2675	439	233
Sept. .	1 876	592	1 711	977	5 156	561	749	135	139	687	4021	2730	412	233
Okt. .	1 920	602	1 681	971	5 174	533	730	125	130	710	4018	2677	441	255
Nov. .	1 823	634	1 667	964	5 088	521	758	133	148	687	3970	2681	425	255
Des. .	1 860	617	1 678	991	5 146	524	673	129	135	848	4 085	2699	407	255
1956.*														
Jan. .	1 913	589	1 695	1 009	5 206	525	679	130	135	901	4 159	2 662	430	273
Feb. .	1 955	589	1 696	1 022	5 262	533	685	137	133	849	4 271	2 750	442	267
Mars .	1 845	607	1 697	1 028	5 177	496	685	133	132	623	4 284	2 865	438	255
April .	1 938	615	1 692	1 036	5 281	527	713	126	134	677	4 349	2 897	479	255
Mai ..	1 882	619	1 684	1 032	5 217	549	697	128	151	601	4 353	2 922	474	255
Juni .	1 863	640	1 681	1 029	5 213	521	690	129	138	645	4 377	2 901	518	255
Juli ..	1 931	645	1 692	1 027	5 295	562	754	123	142	765	4 331	2 869	584	243
Aug. .	1 946	641	1 689	1 037	5 313	591	791	124	139	820	4 342	2 859	617	243
Sept. .	1 851	704	1 691	1 034	5 230	586	769	130	140	749	4 294	2 843	606	243
Okt. .	1 869	719	1 683	1 034	5 305	599	789	123	138	746	4 240	2 828	612	243
Nov. .	1 820	719	1 683	1 013	5 235	561	774	117	138	668	4 150	2 731	597	233
Des. .	1 782	716	1 709	1 044	5 251	603	714	113	137	892	3 932	2 499	659	255
1957.*														
Jan. .	1 944	709	1 729	1 064	5 446	630	781	123	138	1 014	4 026	2 532	652	267
Feb. .	1 996	636	1 743	1 116	5 491	641	766	125	142	957	4 115	2 627	652	243
Mars .	1 919	627	1 742	1 127	5 415	628	714	132	140	759	4 205	2 735	585	255
April .	2 132	634	1 750	1 134	5 650	695	716	127	140	819	4 256	2 816	653	255
Mai ..	1 997	644	1 746	1 143	5 530	669	719	128	134	700	4 276	2 894	633	267
Juni .	2 032	647	1 738	1 129	5 546	615	701	143	132	609	4 238	2 850	693	273
Juli ..	2 011	624	1 758	1 132	5 525	607	790	116	143	724	4 294	2 806	680	243
Aug. .	2 042	627	1 763	1 132	5 564	651	818	114	141	873	4 317	2 773	678	233
Sept. .	1 767	594	1 754	1 114	5 229	582	793	118	138	504	4 333	2 883	632	233
Okt. .	1 934	590	1 761	1 123	5 408	641	797	119	137	665	4 350	2 837	630	233
Nov. .	1 789	592	1 755	1 124	5 260	644	785	126	131	555	4 309	2 830	671	243
Des.

¹ Se note 1, side *33. ² Ihendehaverobligasjonslån og andre lån. ³ Byggelån til dels ikke tatt med ⁴ Eksklusive udisponerte eksportremburser. ⁵ Eksklusive udisponerte importremburser. ⁶ Økinge fra foregående måned skyldes for en del at en har fått med eldre bevilgninger som ikke har vært tatt med i tidligere oppgaver. I desember 1955 var denne korreksjon 115 mill. kr. og i februar 1956 5 mill. kr.

XII. Penger og kreditt.

34. Sparebanker. ¹ Mill. kr.														
A. Aktiva														
a) Kasse- behold- ning	b) Bankinnskott					c) Stats- kasse- vekster	d) Ihen- de- haver- obliga- sjoner	e) Utlån					f) Forvalt- nings- kapital (Aktiva i alt)	
	1) Norges Bank	2) Post- giro	3) Forret- nings- banker	4) Spare- banker	5) Uten- landske banker			1) Pante- lån	2) Kasse- kreditt	3) Utlån til stats- banker	4) Andre utlån	5) I alt		
1938 .	34	-	148	34	-	-	705	628	111	..	570	1 309	2 307	
1945 .	949					16	1 529	1 211	476	70	-	208	754	4 529
1946 .	45	140	-	437	80	8	1 292	1 256	607	153	1	304	1 065	4 418
1947 .	48	113	-	384	77	4	763	1 506	748	301	1	416	1 466	4 433
1948 .	56	99	1	394	73	3	746	1 482	856	385	2	480	1 723	4 678
1949 .	60	129	1	511	84	4	331	1 792	984	422	1	546	1 953	4 930
1950 .	64	151	1	514	75	3	39	1 869	1 143	485	-	616	2 244	5 021
1951 .	74	142	1	560	82	5	29	1 748	1 292	508	1	699	2 500	5 203
1952 .	80	117	2	547	92	7	62	1 687	1 432	571	5	795	2 803	5 463
1953 .	83	113	3	600	92	7	73	1 665	1 570	636	13	896	3 115	5 820
1954 .	87	95	5	597	91	4	53	1 699	1 743	701	18	1 010	3 472	6 176
1955 .	100	99	5	617	97	5	26	1 725	1 931	677	-	1 093	3 701	6 455
1956*	102	96	6	697	102	6	30	1 781	2 110	639	-	1 125	3 874	6 784
1955.														
Juli ..	92	80	9	703	94	6	35	1 720	1 845	666	-	1 059	3 570	6 391
Aug. .	89	87	6	700	96	5	33	1 716	1 857	667	-	1 061	3 585	6 400
Sept. .	82	72	4	742	99	6	39	1 712	1 881	678	-	1 063	3 622	6 461
Okt. .	87	66	4	718	97	7	40	1 715	1 902	677	-	1 063	3 642	6 459
Nov. .	88	70	4	732	95	8	39	1 708	1 915	675	-	1 074	3 664	6 492
Des. .	100	99	5	617	97	5	26	1 725	1 931	677	-	1 093	3 701	6 455
1956.*														
Jan. .	100	79	6	680	98	4	27	1 733	1 936	659	-	1 090	3 685	6 496
Feb. .	93	65	5	695	93	5	31	1 762	1 949	657	-	1 092	3 698	6 532
Mars .	89	74	4	701	94	6	34	1 777	1 956	655	-	1 095	3 706	6 570
April .	91	58	6	711	97	7	34	1 795	1 969	661	-	1 098	3 728	6 613
Mai ..	84	64	5	712	98	10	33	1 806	1 979	666	-	1 105	3 750	6 648
Juni .	91	63	6	690	92	10	33	1 815	1 995	667	-	1 105	3 767	6 656
Juli ..	107	74	6	787	95	9	37	1 801	2 001	653	-	1 103	3 757	6 763
Aug. .	92	67	6	803	97	8	41	1 810	2 012	651	-	1 105	3 768	6 784
Sept. .	87	64	5	778	103	7	44	1 806	2 042	640	-	1 108	3 790	6 775
Okt. .	94	63	5	816	109	7	42	1 788	2 055	659	-	1 118	3 832	6 848
Nov. .	80	66	6	779	108	5	35	1 795	2 062	658	-	1 127	3 847	6 819
Des. .	102	96	6	697	102	6	30	1 781	2 110	639	-	1 125	3 874	6 784
1957*														
Jan. .	102	77	4	739	112	5	30	1 856	2 126	642	-	1 123	3 891	6 910
Feb. .	89	66	6	748	107	5	32	1 875	2 150	639	-	1 127	3 916	6 938
Mars .	88	53	9	664	101	4	32	1 891	2 166	660	-	1 135	3 961	6 899
April .	98	56	7	698	100	7	30	1 899	2 193	645	-	1 140	3 978	6 970
Mai ..	87	56	8	676	97	5	30	1 897	2 214	656	-	1 151	4 021	6 965
Juni .	87	62	12	667	96	4	26	1 888	2 232	662	-	1 165	4 059	7 001
Juli ..	108	70	8	764	106	5	29	1 877	2 252	641	-	1 163	4 056	7 123
Aug. .	86	62	12	808	114	6	30	1 882	2 267	630	5	1 164	4 066	7 168
Sept. .	89	57	8	757	111	5	34	1 890	2 289	644	5	1 166	4 104	7 158
Okt. .	90	58	11	786	111	7	35	1 909	2 314	637	5	1 168	4 124	7 239
Nov. .	90	55	9	753	114	5	33	1 914	2 332	645	5	1 170	4 152	7 232
Des.

¹ Tallene gjelder ved utgangen av år og måned. Månedstallene er beregnet for alle banker. Om beregningsmåten se Stat. meld. 1953 nr. 1, side 2.

XII. Penger og kreditt.

34. Sparebanker ¹ (forts.). Mill. kr.												35. Forretn.- og spareb. * Mill. kr.			
B. Passiva										A. Aktiva				B. Passiva	
a) Innskott fra andre enn banker					b) I regning med banker		C. Spesifikasjoner			a) Kas-	b)	c)	Innskott fra andre enn banker		
1)	2)	3)	4)	5)	1)	2)	a) Kas-	b) Kassekred.	a) Kas-	b)	Utlån				
An-	Termin	Spare-	6 måne-	I alt	Spare-	Andre	sebe-	og byggelån ²	sebe-	Inhen-					
fordring		vilkår	ders opp-		banker	norske	holdn.,	Ut-	holdn.,	de-					
			sigelse			banker	folio-	nyttet	folio-	hver-					
							innskott		innsk. i	oblig-					
							i Norges		Norges	sjoner					
							Bank og		Bank og						
							stats-		stats-						
							kasse-		kasse-						
							veksler		veksler						
1938.	25	-	1 946	1 971	23	13	34	98	949	2 446	2 982		
1945.	912	-	3 206	4 118	95	19	1 718	1 664	7 656			
1946.	699	1	3 304	4 004	76	26	1 477	3 894	1 797	2 518	7 259		
1947.	637	-	3 382	4 019	70	40	924	3 150	2 364	3 434	7 933		
1948.	701	-	3 579	4 280	69	24	901	2 541	2 480	4 244	8 267		
1949.	666	-	3 822	4 488	74	55	520	553	..	1 907	2 756	4 847	8 486		
1950.	647	-	3 953	4 600	71	32	254	595	447	1 032	2 878	5 685	8 523		
1951.	603	7	3 201	942	4 753	79	39	245	658	479	1 386	2 671	6 458	9 386	
1952.	594	19	3 362	1 033	5 008	85	35	259	752	548	1 375	2 494	7 049	9 815	
1953.	613	17	3 575	1 133	5 338	87	43	269	922	659	1 362	2 381	7 496	10 169	
1954.	627	13	3 775	1 256	5 671	89	48	235	992	704	1 110	2 518	8 160	10 623	
1955.	610	18	3 872	1 461	5 961	87	42	225	971	664	1 073	2 411	8 526	11 107	
1956*	586	20	4 048	1 612	6 266	99	45	228	950	645	1 120	2 442	8 632	11 517	
1955.															
Juli..	606	11	3 847	1 379	5 843	92	37	207	955	662	797	2546	8479	10991	
Aug..	590	9	3 856	1 389	5 844	93	37	209	961	663	917	2518	8469	11063	
Sept..	632	9	3 856	1 396	5 893	96	33	193	979	664	880	2506	8563	11049	
Okt..	620	7	3 854	1 405	5 886	93	34	193	975	672	903	2494	8560	11060	
Nov..	643	7	3 835	1 417	5 902	96	38	197	978	672	884	2441	8611	10990	
Des..	610	18	3 872	1 461	5 961	87	42	225	971	664	1073	2411	8526	11107	
1956.*															
Jan..	594	28	3 910	1 482	6 014	90	36	206	965	648	1 107	2 408	8 445	11 220	
Feb..	595	24	3 923	1 507	6 049	86	34	189	955	648	1 038	2 424	8 582	11 311	
Mars.	593	27	3 941	1 516	6 077	88	37	197	953	656	820	2 436	8 751	11 254	
April.	608	27	3 951	1 528	6 114	88	36	183	950	663	860	2 454	8 807	11 395	
Mai..	629	28	3 947	1 530	6 134	89	39	181	969	666	782	2 496	8 867	11 351	
Juni.	596	29	3 940	1 528	6 093	89	40	187	966	663	832	2 484	8 870	11 306	
Juli..	634	20	3 983	1 537	6 174	94	41	218	964	651	983	2 483	8 836	11 469	
Aug..	661	20	3 975	1 546	6 202	100	34	200	961	651	1 020	2 456	8 795	11 515	
Sept..	633	24	3 979	1 551	6 187	100	33	195	960	638	944	2 447	8 867	11 467	
Okt..	667	25	3 990	1 561	6 243	105	37	199	982	656	945	2 426	8 964	11 548	
Nov..	648	26	3 975	1 563	6 212	104	36	181	982	654	849	2 458	8 940	11 447	
Des..	586	20	4 048	1 612	6 266	99	45	228	950	645	1 120	2 442	8 632	11 517	
1957*.															
Jan..	582	23	4 121	1 676	6 402	101	37	209	950	647	1 223	2 502	8 738	11 848	
Feb..	564	20	4 136	1 706	6 426	96	42	187	946	644	1 144	2 520	8 888	11 917	
Mars.	524	23	4 108	1 728	6 383	93	40	173	947	650	932	2 597	9 064	11 798	
April.	559	25	4 128	1 735	6 447	92	40	184	943	645	1 003	2 625	9 186	12 097	
Mai..	564	26	4 105	1 731	6 426	90	39	173	961	652	873	2 607	9 315	11 956	
Juni.	567	28	4 100	1 733	6 428	89	37	175	977	663	784	2 658	9 306	11 974	
Juli..	590	24	4 165	1 743	6 522	95	41	207	972	640	931	2 644	9 255	12 047	
Aug..	602	24	4 181	1 758	6 565	99	36	178	978	629	1 051	2 621	9 210	12 129	
Sept..	576	26	4 171	1 764	6 537	97	39	180	989	644	684	2 602	9 376	11 766	
Okt..	626	22	4 195	1 775	6 618	100	36	183	990	639	848	2 624	9 392	12 026	
Nov..	595	24	4 187	1 782	6 588	101	39	178	986	642	733	2 619	9 421	11 848	
Des..	

¹ Se note 1 side *35. ² Byggelån til dels ikke tatt med. ³ Sum av tilsvarende poster i tabellene 33 og 34.

XII. Penger og kreditt.

36. Statsbanker. ^{1,2} Mill. kr.													
A. Aktiva						B. Passiva							
a)	b)	c)	d)	e)	f)	a)	b) Andre lån				c)	d)	
Kassebeholdning og bankinnskott	Ihendehaverobligasjoner ^{3,4}	Utlån ⁵	Statens grunnfondsobligasjoner	Andre fordringer	Forvaltningskapital ⁶	Ihendehaverobligasjonslån ⁷	1)	2)	3)	4)	Annen gjeld	Statens grunnfondsinnskott	
							Statskassen	Offentlige fond	Forretnings- og sparebanker	Andre långivere			
1952	40,6	61,5	2 752,0	69,5	25,4	2 950,5	1 332,3	792,8	274,4	143,2	43,0	65,2	216,7
1953	59,0	50,8	3 234,5	91,6	15,6	3 503,2	1 316,1	1 318,5	288,0	117,0	47,0	70,7	239,7
1954	57,1	46,5	3 821,0	132,0	22,7	4 080,8	1 290,9	1 888,8	304,6	74,1	56,9	65,4	281,7
1955	65,4	50,7	4 413,9	133,6	18,4	4 683,4	1 180,0	2 623,8	317,6	26,9	56,2	54,9	283,7
1956.													
1. kvartal	41,2	43,8	4 529,2	133,6	38,9	4 788,1	1 154,8	2 690,8	325,6	30,3	59,6	85,9	283,7
2. »	51,8	41,3	4 651,4	146,1	15,2	4 907,2	1 135,2	2 846,8	332,7	36,7	56,7	54,1	296,7
3. »	28,4	41,9	4 768,1	147,1	19,9	5 006,8	1 116,8	2 904,8	334,9	69,3	55,9	56,8	297,7
4. »	46,3	44,4	4 951,6	152,1	22,9	5 219,1	1 098,4	3 169,8	340,5	31,0	55,1	66,6	303,7
1957.													
1. kvartal	55,0	44,3	5 047,3	152,1	18,6	5 319,1	1 094,8	3 250,8	346,9	16,8	58,0	68,1	303,7
2. »	33,2	42,8	5 140,3	153,0	18,8	5 389,8	1 073,6	3 349,8	349,7	25,9	54,2	62,0	304,7
3. »	51,4	44,3	5 251,1	154,9	20,0	5 523,4	1 055,1	3 419,8	350,5	66,8	54,0	65,3	307,2
4. »

37. Kredittforeninger o. l. ^{1,2} Mill. kr.												
A. Aktiva						B. Passiva						
a)	b)	c)	d)	e)	f)	a)	b) Andre lån				c)	
Kassebeholdning og bankinnskott	Kredittforeningsobligasjoner ^{3,4}	Andre ihendehaverobligasjoner og aksjer ⁴	Utlån	Andre fordringer	Forvaltningskapital ⁵	Ihendehaverobligasjonslån ⁷	1)	2)	3)	4)	Annen gjeld	
							Norges Bank	Forretnings- og sparebanker	Andre långivere	I alt		
1952	42,3	11,2	9,9	974,5	2,5	1 043,0	925,1	14,9	26,2	29,2	70,3	2,4
1953	57,2	13,9	12,3	1 108,7	18,6	1 214,4	1 086,3	7,9	0,4	49,9	58,2	20,5
1954	20,6	11,8	14,7	1 254,3	13,7	1 318,9	1 188,1	6,3	3,2	48,9	58,4	15,4
1955	14,8	9,2	14,9	1 319,0	7,4	1 369,8	1 211,4	19,6	8,2	55,3	83,1	11,2
1956.												
1. kvartal ..	21,8	9,0	17,0	1 314,8	6,0	1 373,1	1 210,3	23,0	1,4	55,4	79,8	16,2
2. » ..	40,4	8,8	15,9	1 312,9	5,1	1 387,6	1 237,3	12,3	0,3	57,1	69,7	14,4
3. » ..	35,1	8,2	14,3	1 328,6	5,7	1 396,4	1 234,8	16,8	0,3	61,3	78,4	14,6
4. » ..	18,8	6,8	16,7	1 367,6	11,2	1 425,7	1 254,7	25,0	—	61,2	86,2	18,8
1957.												
1. kvartal ..	35,5	5,4	16,6	1 389,4	8,7	1 460,2	1 293,8	33,9	—	50,3	84,2	11,8
2. » ..	33,5	6,3	17,1	1 371,4	10,0	1 442,9	1 298,5	11,2	—	50,3	61,5	10,9
3. » ..	20,4	5,3	17,1	1 377,1	8,2	1 432,7	1 289,8	4,9	—	52,8	57,7	11,0
4. »

¹ Tallene gjelder ved utgangen av år og kvartal. ² Fullstendig liste over de institusjoner statistikken omfatter finnes i Statistisk årsbok 1956, tabell 197. ³ Fra des. 1953 er tatt med bare obligasjoner som har vært i omløp. ⁴ Bokført verdi. ⁵ Nedskrivningsbidrag og stønadslån ikke medtatt. ⁶ Aktiva i alt ekskl. opptjente ikke forfalte renter. ⁷ Pålydende verdi.

XII. Penger og kreditt.

	38. Postgiro. Mill. kr.				39. Postsparebanken. Mill. kr.			40. Utlån ¹ fra Norges Bank, forretningsb., ² spareb., ² statsb., Postgiro og Postspareb. Mill. kr.	41. Emisjoner. Mill. kr.						
	A. Innskott		B.	C.	A.	B.	C.		A. Ihendehaverobligasjoner. ³						
	a)	b)	Ihendehaverobligasjoner	Kontolån til statskassen	Innskott	Ihendehaverobligasjoner	Utlån		a)	b)	c)	d)	e)	f)	g)
	Ordinære konti	Skattekonti							Statskassen ⁴	Statsforetak	Komm. og kommforetak	Statsbanker	Kredittforeninger	Andre	I alt
1947 .	80	..	34	15	-	-	-	4 381	958,6	..	86,6	181,3	107,9	..	1 430,8
1948 .	116	..	55	35	-	-	-	5 337	92,4	..	87,0	170,7	102,8	..	597,5
1949 .	137	..	68	30	-	-	-	6 370	-	..	33,6	355,0	131,2	..	634,8
1950 .	163	..	81	30	35	32	2	7 513	13,3	..	110,1	235,1	84,4	..	525,1
1951 .	190	..	83	55	66	45	17	8 781	0,8	..	42,6	21,0	62,2	..	232,2
1952 .	275	..	82	110	112	51	55	9 918	101,2	48,0	92,3	42,6	69,6	155,5	509,2
1953 .	338	..	84	190	166	64	91	11 027	2,0	43,0	71,9	56,8	199,4	138,5	511,6
1954 .	368	..	84	225	227	81	135	12 315	531,5	42,0	118,0	51,9	160,5	30,5	934,4
1955 .	395	..	121	215	291	130	149	13 379	1 275,7	60,0	114,5	0,5	91,4	53,6	1 595,7
1956 .	433	..	120	265	381	139	211	14 155	413,1	18,0	106,4	3,5	138,1	11,5	690,6
1957*	543	162	118	540	456	175	256	..	435,0	-	126,8	24,8	125,0	37,6	749,2
1955.															
Juli ..	369	..	122	215	285	116	159	13 050	55,9	-	3,2	-	3,4	12,2	74,7
Aug. .	372	..	121	215	290	115	163	13 020	14,6	0,1	-	-	0,9	2,0	17,6
Sept. .	372	..	121	215	290	117	167	13 171	25,3	-	5,0	-	9,1	3,1	42,5
Okt. .	372	..	121	215	290	118	171	13 234	0,1	1,0	20,0	-	24,9	4,0	50,0
Nov. .	388	..	121	215	289	118	163	13 337	-	-	14,7	-	20,6	-	35,3
Des. .	395	..	121	215	291	130	149	13 379	595,9	-	0,9	0,5	5,2	7,3	609,8
1956.															
Jan. .	359	..	121	215	304	135	161	13 361	81,0	-	11,5	-	9,4	-	101,9
Feb. .	378	..	121	215	314	135	169	13 528	58,0	-	4,9	-	2,4	-	65,3
Mars .	380	..	121	225	326	135	176	13 779	53,3	-	4,6	-	4,6	0,5	63,0
April .	383	..	121	225	330	135	180	13 885	55,7	-	1,6	-	3,9	-	61,2
Mai ..	417	..	121	235	333	136	187	14 016	15,5	18,0	9,5	-	38,0	4,2	85,2
Juni .	399	..	120	235	347	136	195	14 051	17,5	-	18,0	-	37,3	5,9	78,7
Juli .	402	..	120	235	361	136	213	14 047	11,4	-	0,3	-	6,3	-	18,0
Aug. .	429	..	120	235	360	135	216	14 047	10,4	-	-	-	2,0	-	12,4
Sept. .	416	..	120	245	361	135	218	14 146	25,8	-	5,3	2,7	5,5	0,1	39,4
Okt. .	397	..	120	245	365	134	220	14 271	8,6	-	16,2	-	5,8	-	30,6
Nov. .	427	..	120	255	367	134	223	14 301	63,8	-	14,4	0,4	8,2	0,2	87,0
Des. .	433	..	120	265	381	139	211	14 155	12,1	-	20,1	0,4	14,7	0,6	47,9
1957.*															
Jan. .	427	..	120	265	402	169	223	14 297	73,3	-	11,1	15,6	6,7	-	106,7
Feb. .	460	..	120	275	412	168	227	14 453	50,2	-	0,4	4,3	9,1	-	64,0
Mars .	486	283	120	285	422	173	236	14 724	89,0	-	-	-	45,5	7,6	142,1
April .	532	60	120	310	424	173	244	14 897	70,7	-	11,3	0,3	7,7	0,2	90,2
Mai ..	521	278	120	330	422	172	244	15 081	6,9	-	10,0	-	6,5	7,6	31,0
Juni .	545	119	120	330	409	172	248	15 089	68,4	-	26,0	-	14,3	2,0	110,7
Juli .	501	201	120	460	443	172	252	15 200	3,9	-	22,3	0,1	4,6	1,3	32,2
Aug. .	522	89	119	440	446	176	258	15 160	10,0	-	3,8	-	2,2	0,6	16,6
Sept. .	525	551	119	510	447	176	261	15 421	4,7	-	1,3	2,7	0,9	0,4	10,0
Okt. .	548	126	119	510	450	176	261	15 471	29,7	-	2,1	-	6,2	10,0	48,0
Nov. .	583	347	118	540	450	175	262	15 555	1,3	-	32,6	0,4	5,1	5,4	44,8
Des. .	543	162	118	540	456	175	256	..	26,9	-	5,9	1,4	16,2	2,5	52,9

¹ Gjelder ved utgangen av år og måned. ² Eksklusive utlån til statsbanker. ³ Første gangs salg av obligasjoner i norske kroner (inkludert konverteringslån). ⁴ Spareobligasjoner ikke medtatt. ⁵ Av dette 50 mill. kr. i statskasseveksler.

XII. Penger og kreditt.

41. Emisjoner (forts.). Mill. kr.					42. Norges Bank. Diskonto ^a	43. Obligasj.		44. Aksjeindeks ^{5,6}							
B. Aksjer ¹						A. Kurs ³	B. Øyeblikkelig rente ⁴	A. Total	B. Bergverk og industri	C. Sjøtransport	D. Hvalfangst	E. Banker	F. Forsikring		
a) Bergverk og industri	b) Varehandel	c) Sjøtransport	d) Andre	e) I alt	Pct.									Pct.	Kjøperkurs i pct. av aksjenes pålydende
1947 .	45,8	7,1	38,0	41,5	132,4	2½	100,1	2,50
1948 .	81,1	3,7	24,4	23,1	132,3	2½	100,6	2,49	185	150	210	284	144	169	169
1949 .	39,8	9,7	14,1	21,1	84,7	2½	99,9	2,50	175	145	188	252	145	171	171
1950 .	56,7	9,0	11,7	22,6	100,0	2½	97,1	2,58	187	160	198	292	145	175	175
1951 .	109,6	3,3	5,8	26,0	144,7	2½	91,5	2,74	214	180	242	365	135	168	168
1952 .	27,8	13,6	13,3	43,4	98,1	2½	91,3	2,74	211	172	245	366	131	168	168
1953 .	102,1	10,4	8,2	52,1	172,8	2½	91,9	2,72	197	162	218	340	134	172	172
1954 .	53,7	12,4	5,4	24,3	95,8	2½	92,8	2,69	220	191	227	413	145	197	197
1955 .	73,1	27,9	15,8	34,3	151,1	3½	83,7	2,99	249	212	253	558	147	200	200
1956 .	141,6	11,0	23,5	22,8	198,9	3½	78,4	3,19	288	230	311	748	151	199	199
1957	80,2	3,12	295	220	355	692	156	197	197
1956.															
Jan. .	1,2	0,3	0,5	1,4	3,4	3½	79,0	3,16	259	215	267	633	148	190	190
Feb. .	1,4	0,7	1,9	3,1	7,1	3½	79,7	3,14	262	223	268	629	145	190	190
Mars .	1,1	0,4	0,1	1,4	3,0	3½	79,7	3,14	269	229	272	670	146	190	190
April .	1,3	0,6	1,6	1,4	4,9	3½	79,7	3,14	286	248	288	724	147	201	201
Mai ..	0,9	0,5	8,8	2,7	12,9	3½	79,5	3,14	284	234	295	733	149	200	200
Juni .	2,3	0,7	9,3	1,1	13,4	3½	78,4	3,19	278	219	296	744	148	198	198
Juli .	9,1	0,2	-	1,2	10,5	3½	77,1	3,24	282	225	300	748	149	200	200
Aug. .	2,7	0,5	-	0,7	3,9	3½	77,1	3,24	303	237	330	827	155	206	206
Sept. .	96,7	1,2	0,2	3,6	101,7	3½	77,5	3,23	309	236	341	856	160	208	208
Okt. .	13,2	1,4	0,2	0,6	15,4	3½	77,7	3,22	308	235	346	827	156	212	212
Nov. .	1,7	1,1	0,4	2,4	5,6	3½	78,0	3,21	313	232	367	833	157	200	200
Des. .	10,0	3,4	0,5	3,2	17,1	3½	77,9	3,21	301	223	358	756	156	195	195
1957.*															
Jan. .	2,8	2,7	0,8	0,8	7,1	3½	78,2	3,20	307	228	366	766	160	198	198
Feb. .	1,8	0,5	0,2	4,8	7,3	3½	79,4	3,15	312	230	380	766	158	203	203
Mars .	2,4	1,4	0,4	0,5	4,7	3½	80,0	3,13	315	232	389	750	159	205	205
April .	2,5	0,4	0,1	0,4	3,4	3½	80,3	3,11	312	229	389	734	158	201	201
Mai ..	2,7	1,3	6,5	9,6	20,1	3½	80,6	3,10	310	229	379	718	160	207	207
Juni .	0,6	0,3	1,2	3,8	5,9	3½	81,0	3,09	310	230	380	723	159	203	203
Juli .	5,8	2,1	0,7	1,6	10,2	3½	80,9	3,09	310	230	381	717	158	204	204
Aug. .	1,3	0,5	0,1	4,9	6,8	3½	80,5	3,11	298	226	352	700	158	204	204
Sept. .	1,8	0,5	0,2	0,7	3,2	3½	80,4	3,11	277	210	324	645	151	194	194
Okt. .	8,4	0,9	0,5	0,5	10,3	3½	80,6	3,10	270	202	318	626	151	191	191
Nov. .	2,8	1,0	16,6	0,7	21,1	3½	80,2	3,12	258	196	298	597	150	178	178
Des.	3½	80,2	3,12	257	195	301	567	150	179	179
1958.															
Jan.	80,3	3,11	258	198	297	561	153	189	189
Feb.
Mars
April
Mai
Juni

¹ Nyinnbetaling av kapital i aksjeselskaper. ² Tallene gjelder ved utgangen av år og måned. ³ I Stat. meld. 1950, nr. 1, side *32 finnes en fortegnelse over de obligasjonsserier beregningen omfatter. Noteringen for Noregs Småbruk- og Bustadbank 1946/76 er gått ut av beregningene fra august 1955. Dette får imidlertid ingen betydning for den øyeblikkelige rente. ⁴ Mulig kursgevinst eller kurstap er ikke tatt i betraktning. ⁵ Se Stat. meld. 1932 nr. 2 og 3, side 76. ⁶ Beregningene for årene 1948—1954 er revidert. Noteringene på børskursliste B er sløyfet samtidig som vektgrunnlaget er noe endret

XII. Penger og kreditt.

	45. Omsetning. ¹ Mill. kr.				46. Betalingsforhold							
	A. Bank- klarering	B. Post- giro	C. Ihende- haver- obligas- joner ²	D. Aksjer ³	A. Åpne- konkurser		B. Åpne- akkord- forhandlinger		C. Avholdte utleggs- forretninger		D. Veksel- pro- tester ³	
					a) Byer	b) Bygder	a) Byer	b) Bygder	a) Byer	b) Bygder		Pct.
1952 ..	1 403	1 702	129	90	17	12	1 788	2 966	1,0	
1953 ..	1 337	2 062	149	131	25	17	1 916	3 122	1,1	
1954 ..	1 460	2 416	80,6	9,9	186	115	31	19	1 774	3 414	1,3	
1955 ..	1 522	2 708	70,4	7,5	154	142	42	34	2 056	3 904	1,5	
1956 ..	1 625	3 070	64,9	11,5	183	157	37	33	2 985	5 446	1,6	
1955.												
Juli ...	1 490	2 785	82,8	4,2	11	7	1	2	404	897	2,0	
Aug. ...	1 210	2 595	61,0	5,4	12	3	4	7				
Sept. ...	1 609	2 861	72,7	6,2	15	16	-	4	675	1 122	1,6	
Okt. ...	1 744	2 874	73,5	7,0	16	19	5	7				
Nov. ...	1 642	3 016	44,3	8,3	14	15	4	4	675	1 122	1,3	
Des. ...	1 883	3 195	61,6	9,2	17	10	4	2				
1956.												
Jan. ...	1 441	2 783	79,1	7,8	15	23	2	-	851	1 603	2,2	
Feb. ...	1 452	2 737	61,3	8,8	9	8	7	2				
Mars ...	1 600	2 675	34,6	11,1	12	13	1	8	784	1 260	1,7	
April ...	1 566	2 818	39,0	17,0	33	14	3	6				
Mai ...	1 770	2 946	53,2	9,3	18	16	2	3	784	1 260	1,5	
Juni ...	1 707	3 197	101,9	9,0	13	12	2	2				
Juli ...	1 560	3 142	40,0	8,6	10	12	4	-	630	1 163	1,4	
Aug. ...	1 448	3 021	62,2	11,4	17	14	2	3				
Sept. ...	1 514	3 103	70,3	11,4	12	9	7	3	630	1 163	1,5	
Okt. ...	1 810	3 430	55,9	11,9	14	9	2	2				
Nov. ...	1 689	3 438	72,1	12,7	14	12	1	3	720	1 420	1,3	
Des. ...	1 948	3 546	108,8	18,4	16	15	4	1				
1957.												
Jan. ...	1 660	3 470	129,5	16,6	11	15	2	2	594	1 257	1,3	
Feb. ...	1 563	3 065	68,2	15,4	12	12	1	1				
Mars ...	1 879	4 830	83,4	15,0	13	17	2	2	594	1 257	1,3	
April ...	1 442	5 149	45,1	15,1	15	9	7	3				
Mai ...	1 795	4 725	91,4	17,1	14	8	2	6	840	1 463	1,6	
Juni ...	1 782	6 566	87,3	12,9	5	21	1	3				
Juli ...	1 966	5 057	52,5	10,5	7	13	2	2	622	1 236	..	
Aug. ...	1 530	4 800	84,0	13,5	8	11	1	-				
Sept. ...	1 983	6 883	74,6	13,5	19	14	2	1	622	1 236	..	
Okt. ...	1 793	7 705	117,4	9,6	9	15	5	2				
Nov. ...	1 722	5 004	11	18	2	6	622	1 040	..	
Des. ...	2 037	6 505	13	10	3	2				

¹ Årstallene er gjennomsnitt av månedstallene. ² Omsetning gjennom fondsmeglerne. Inkluderer ikke omsetning mellom meglere. ³ Protesterte aksepter i pct. av alle forfalte aksepter i et utvalg av banker.

XIII. Lønninger.

47. Gjennomsnittlig timefortjeneste¹ for voksne menn i industri.

	47. Gjennomsnittlig timefortjeneste ¹ for voksne menn i industri.										
	A.	B.	C. Hele industr.		D.	E.	F.	G.	H.	I.	J.
	Lønns- indeks ²	Real- lønns- indeks ²	a) I alt	b) Av dette for bev- helged.	Berg- verk	Nær- ings- middel- indus- tri	Bryg- gerier og mineral- vann- fabr.	Tobakks- fabrikker	Tekstil- industri	Sko- fabrikker	Kled- nings- industri
1949=100			Kroner								
1949 ³ ...	100	100	3,04	..	3,08	2,77	2,90	2,97	2,83	3,17	2,92
1950 ³ ...	106	101	3,22	..	3,41	2,91	3,05	3,02	3,03	3,34	3,04
1951 ...	121	99	3,67	..	4,01	3,31	3,44	3,56	3,45	3,72	3,46
1952 ...	135	101	4,09	..	4,46	3,72	3,95	4,00	3,80	3,95	3,87
1953 ...	141	104	4,28	..	4,65	3,84	4,12	4,25	3,92	4,14	3,99
1954 ...	148	105	4,50	0,06	4,86	4,02	4,28	4,40	4,13	4,36	4,17
1955 ...	156	110	4,75	0,08	5,10	4,22	4,52	4,56	4,27	4,63	4,39
1956 ...	168	114	5,12	0,10	5,61	4,57	4,87	4,92	4,64	4,89	4,71
1955.											
1. kvart.	153	107	4,60	0,04	4,96	4,08	4,26	4,36	4,19	4,52	4,23
2. »	156	109	4,91	0,25	5,27	4,40	4,72	4,84	4,42	4,77	4,54
3. »	157	109	4,68	0,00	5,04	4,18	4,63	4,43	4,20	4,57	4,35
4. »	159	111	4,79	0,03	5,11	4,23	4,48	4,59	4,28	4,66	4,42
1956.											
1. kvart.	160	111	4,81	0,05	5,22	4,26	4,41	4,60	4,36	4,62	4,44
2. »	165	111	5,20	0,28	5,57	4,60	5,12	5,04	4,71	5,03	4,78
3. »	172	115	5,13	0,00	5,64	4,56	4,92	5,01	4,70	4,90	4,77
4. »	177	118	5,34	0,06	6,02	4,84	5,01	5,04	4,80	5,02	4,85
1957.											
1. kvart.	174	115	5,24	0,08	5,81	4,61	4,87	5,00	4,76	5,00	4,77
2. »	180	118	5,71	0,37	6,27	5,14	5,48	5,54	5,11	5,45	5,25
3. »	180	118	5,34	0,00	5,89	4,70	4,94	5,09	4,75	5,11	4,93
4. »
	K.	L.	M.	N.	O.	P.	Q. Kjemisk og elek- trokjemisk industri		R.	S. Metallindustri	
	Byg- nings- trevarer- industri	Møbel- og annen tre- industri	Tre- fored- lings- industri	Papir- vare- og papp- vare- industri	Grafisk industri	Lær- og lær- vare- industri	a) I alt	b) Elektro- kjemisk og elek- met. ind.	Jord- og stein- industri	a) I alt	b) Stål- skips- byggerier
	Kroner										
1949 ³	2,94	3,10	3,62	3,17	3,26	3,41	3,07	3,11	..
1950 ³	3,18	3,37	3,84	3,26	3,40	3,57	3,27	3,26	..
1951.....	3,46	3,53	3,79	3,90	4,27	3,70	3,84	4,01	3,72	3,69	3,58
1952.....	3,96	3,88	4,14	4,47	4,76	3,99	4,22	4,45	4,16	4,15	4,04
1953.....	4,17	4,09	4,31	4,68	5,03	4,13	4,46	4,68	4,34	4,34	4,23
1954.....	4,33	4,36	4,55	4,83	5,21	4,38	4,64	4,81	4,56	4,59	4,44
1955.....	4,55	4,59	4,76	5,26	5,56	4,61	4,86	5,06	4,85	4,87	4,71
1956.....	4,89	4,89	5,13	5,49	5,98	4,89	5,12	5,29	5,20	5,31	5,20
1955.											
1. kvartal	4,39	4,40	4,59	5,14	5,32	4,47	4,77	4,93	4,64	4,72	4,58
2. »	4,73	4,70	4,98	5,51	5,80	4,77	5,04	5,26	4,98	5,02	4,85
3. »	4,43	4,55	4,71	5,04	5,44	4,53	4,76	4,97	4,82	4,81	4,65
4. »	4,64	4,69	4,74	5,35	5,66	4,68	4,86	5,06	4,95	4,91	4,74
1956.											
1. kvartal.	4,53	4,60	4,79	5,31	5,70	4,71	4,93	5,08	4,86	4,97	4,80
2. »	4,96	4,98	5,03	5,54	6,02	4,98	5,19	5,37	5,24	5,46	5,30
3. »	4,92	4,81	5,43	5,56	6,01	4,93	4,98	5,08	5,27	5,29	5,18
4. »	5,13	5,15	5,35	5,56	6,19	4,92	5,37	5,63	5,41	5,51	5,52
1957.											
1. kvartal .	4,90	4,93	5,25	5,59	6,02	5,08	5,38	5,62	5,27	5,47	5,35
2. »	5,35	5,35	5,73	6,11	6,64	5,39	5,82	6,09	5,68	5,94	5,95
3. »	5,00	5,11	5,33	5,72	6,20	5,06	5,43	5,69	5,39	5,56	5,51
4. »

¹ Etter oppgave fra et utvalg av organiserte og uorganiserte bedrifter. Gjennomsnittsfortjeneste på tid, akkord og overtid. Betaling for bevegelige helgedager og 1. og 17. mai er inkludert. ² Kvar-
falstallene er korrigeret for betaling for bevegelige helgedager. Reallønnsindeksen er lønnsindeks de-
flatert med levekostnadsindeks. ³ Beregnede tall.

XIII. Lønninger.

48. Gjennomsnittlig timefortjeneste¹ for voksne kvinner i industri.

	48. Gjennomsnittlig timefortjeneste ¹ for voksne kvinner i industri.											
	A. Lønnsindeks ²	B. Real-lønnsindeks ²	C. Hele industrien		D. Næringsmiddelindustri			E. Bryg- og mineralvannfabr.	F. Tobakksfabrikker	G. Tekstilindustr.		H. Kledningsindustri
			a) I alt	b) Av dette for bev. helged.	a) I alt	b) Hermetikkindustri	c) Sjøkolade-fabrikker			a) I alt	b) Trikot-sjefabrikker	
1949 = 100												
Kroner												
1950 ³	107	102	2,12	..	1,93	..	2,33	2,12	2,14	2,06	2,04	2,17
1951	126	103	2,49	..	2,29	2,22	2,78	2,51	2,54	2,43	2,42	2,56
1952	142	107	2,82	..	2,61	2,56	3,14	2,91	2,92	2,73	2,71	2,89
1953	148	109	2,93	..	2,71	2,63	3,20	3,02	3,08	2,81	2,79	3,03
1954	155	109	3,06	0,05	2,81	2,72	3,34	3,15	3,25	2,94	2,92	3,16
1955	162	113	3,20	0,07	2,89	2,74	3,42	3,28	3,34	3,10	3,08	3,30
1956	175	118	3,47	0,09	3,17	3,03	3,76	3,47	3,71	3,39	3,36	3,56
1955.												
1. kvartal	159	112	3,11	0,03	2,81	2,67	3,26	3,14	3,20	3,01	2,96	3,20
2. »	160	112	3,32	0,22	3,01	2,83	3,59	3,38	3,50	3,20	3,21	3,41
3. »	163	114	3,16	0,00	2,84	2,68	3,35	3,36	3,26	3,07	3,08	3,28
4. »	164	115	3,21	0,03	2,90	2,76	3,49	3,25	3,40	3,11	3,07	3,29
1956.												
1. kvartal	166	115	3,24	0,05	2,91	2,72	3,57	3,22	3,30	3,16	3,12	3,34
2. »	173	116	3,55	0,22	3,28	3,20	3,82	3,65	3,79	3,50	3,48	3,61
3. »	182	121	3,52	0,00	3,18	3,09	3,72	3,39	3,86	3,42	3,37	3,63
5. »	181	121	3,58	0,08	3,29	3,11	3,93	3,60	3,90	3,49	3,45	3,65
1957.												
1. kvartal	183	121	3,57	0,05	3,26	3,06	3,93	3,52	3,84	3,49	3,44	3,64
2. »	185	121	3,86	0,29	3,50	3,26	4,28	3,84	4,26	3,77	3,79	3,93
3. »	186	123	3,59	0,00	3,27	3,11	3,91	3,50	3,88	3,51	3,55	3,66
4. »
	I.	J.	K.	L.	M.	N. Kjemisk industri		O. Metallindustri				
	Sko-fabrikker	Tre-foredlings-industri	Papir-vare- og papp-vare-industri	Grafisk industri	Lær- og lær-vare-industri	a)	b)	a)	b)	c)		
						I alt	Gummi-vare-fabrikker	I alt	Metall-vare-fabrikker	Radio-fabrikker		
Kroner												
1950 ³	2,21	2,19	..	2,15	..	2,10	2,07	2,35		
1951	2,57	2,68	2,54	2,55	2,61	2,50	2,47	2,74	2,58	3,02		
1952	2,81	2,95	2,95	2,86	2,87	2,82	2,80	3,13	2,94	3,52		
1953	2,88	3,09	3,03	3,08	3,02	2,95	2,89	3,26	3,00	3,81		
1954	2,99	3,28	3,21	3,22	3,17	3,10	3,01	3,43	3,16	4,01		
1955	3,18	3,45	3,43	3,36	3,33	3,27	3,21	3,61	3,38	4,10		
1956	3,40	3,80	3,61	3,65	3,49	3,49	3,44	3,91	3,65	4,66		
1955.												
1. kvartal	3,11	3,39	3,35	3,22	3,25	3,18	3,09	3,50	3,27	3,96		
2. »	3,28	3,57	3,57	3,52	3,43	3,44	3,37	3,75	3,51	4,23		
3. »	3,11	3,36	3,35	3,29	3,30	3,19	3,16	3,57	3,34	4,03		
4. »	3,20	3,47	3,44	3,42	3,35	3,28	3,22	3,62	3,39	4,17		
1956.												
1. kvartal	3,18	3,52	3,36	3,36	3,32	3,29	3,21	3,63	3,36	4,37		
2. »	3,54	3,74	3,62	3,59	3,50	3,59	3,59	4,04	3,85	4,50		
3. »	3,38	4,05	3,77	3,83	3,51	3,46	3,42	3,93	3,64	4,82		
4. »	3,51	3,97	3,67	3,81	3,64	3,62	3,55	4,02	3,73	4,96		
1957.												
1. kvartal	3,48	3,93	3,70	3,69	3,67	3,57	3,49	4,11	3,81	5,06		
2. »	3,82	4,15	4,15	4,12	3,91	3,85	3,73	4,41	4,09	5,36		
3. »	3,53	3,88	3,78	3,85	3,67	3,57	3,49	4,10	3,85	4,91		
4. »		

¹ Etter oppgave fra et utvalg av organiserte og uorganiserte bedrifter. Gjennomsnittsfortjeneste på tid, akkord og overtid. Betaling for bevegelige helgedager og 1. og 17. mai er inkludert. ² Kvartalstallene er korrigert for betaling for bevegelige helgedager. Reallønnsindeksen er lønnsindeks deflatert med levekostnadsindeks. ³ Beregnede tall.

XIII. Lønninger.

49. Gjennomsnittlig timefortj.¹ for voksne menn i bygge- og anleggsvirksomhet. Kroner

	A. Bygge- og anleggsvirksomhet			B. Håndverksbedrifter — fagarbeidere					
	a) I alt	b) Byggevirksomhet	c) Anleggsvirksomhet	a) I alt	b) Tømrere, snekkere	c) Blikkenslagere	d) Rørleggere	e) Malere	f) Glassmestere
1939 ^a	2,22	2,28	2,02	2,20	2,19	2,26	..
1950	4,11	3,92	4,91	3,82	3,76	3,86	3,64	3,69	3,54
1951	4,61	4,34	5,71	4,21	4,06	4,20	4,04	4,07	3,68
1952	5,18	4,80	6,45	4,67	4,67	4,65	4,52	4,51	4,04
1953	5,38	5,08	6,45	4,94	5,00	4,83	4,66	4,79	4,20
1954	5,71	5,40	6,71	5,34	5,49	5,32	5,11	5,14	4,73
1955	6,02	5,75	7,02	5,73	5,88	5,92	5,42	5,67	5,09
1956	6,61	6,28	7,66	6,38	6,31	6,46	6,29	6,24	5,41
1955.									
1. kvartal ..	5,69	5,42	6,86	5,49	5,70	5,57	5,25	5,32	5,02
2. » ..	5,99	5,79	6,81	5,80	6,04	6,04	5,64	5,63	5,01
3. » ..	5,98	5,69	6,90	5,65	5,67	5,68	5,34	5,85	5,09
4. » ..	6,36	6,06	7,43	5,95	6,14	6,34	5,48	5,87	5,20
1956.									
1. kvartal ..	6,06	5,73	7,62	5,77	5,74	5,96	5,64	5,33	5,12
2. » ..	6,35	6,11	7,23	6,22	6,16	6,34	6,08	6,27	5,15
3. » ..	6,59	6,14	7,48	6,16	6,31	5,93	5,99	6,31	5,48
4. » ..	7,25	6,96	8,17	7,29	7,14	7,40	7,27	7,02	5,80
1957.									
1. kvartal ..	6,12	5,65	7,90	5,52	5,16	5,98	5,51	5,60	5,53
2. » ..	7,05	6,60	8,57	6,60	6,53	6,55	6,18	6,77	6,30
3. » ..	6,90	6,29	8,47	6,26	5,96	6,36	5,78	6,82	5,55
4. »

	Fagarb. (forts.)		C. Håndverksbedrifter — hjelpearbeidere					D. Entreprenørbedrifter (fagarb. og hjelpearb.)
	g) Murere	h) Elektromontører	a) I alt ^a	b) Tømrerfaget	c) Rørleggerfaget	d) Murerfaget	e) Elektrisk installasjon	
1939 ^a	3,34	2,07	2,26
1950	4,79	3,73	3,68	3,95	2,61	4,49	2,89	4,37
1951	5,11	4,24	4,04	4,17	2,83	4,91	3,37	5,00
1952	5,62	4,56	4,47	4,81	3,12	5,40	3,64	5,58
1953	5,98	4,84	4,76	5,10	3,16	5,80	3,63	5,71
1954	6,46	5,09	5,08	5,38	3,40	6,21	3,88	6,00
1955	6,86	5,43	5,41	5,86	3,60	6,37	4,20	6,28
1956	7,37	6,27	5,85	6,01	3,92	6,74	4,65	6,82
1955.								
1. kvartal ..	6,56	5,19	5,10	5,52	3,47	6,03	4,02	5,93
2. » ..	6,96	5,39	5,47	5,66	3,76	6,74	4,30	6,18
3. » ..	6,57	5,43	5,40	..	3,51	6,17	4,12	6,24
4. » ..	7,34	5,69	5,70	6,34	3,66	6,56	4,35	6,67
1956.								
1. kvartal ..	6,98	5,73	5,42	5,75	3,52	6,44	4,18	6,38
2. » ..	7,20	6,00	5,77	5,95	3,92	6,44	4,99	6,51
3. » ..	7,20	5,79	5,73	5,62	3,60	6,72	4,25	6,88
4. » ..	8,12	7,43	6,43	6,49	4,55	7,43	5,35	7,30
1957.								
1. kvartal ..	6,17	5,56	5,19	5,60	3,46	5,67	4,18	6,54
2. » ..	7,37	6,68	6,38	6,68	4,20	7,06	4,80	7,35
3. » ..	7,57	6,20	5,87	5,78	3,69	6,99	4,73	7,26
4. »

¹ Etter oppgave fra medlemsbedrifter i Norsk Arbeidsgiverforening. Gjennomsnittsfortjenesten på tid, akkord og overtid. Betaling for bevegelige helgedager og 1. og 17. mai er inkludert.
² 3. kvartal. ³ Tallene for hjelpearbeidere i alt omfatter flere grupper enn de som er spesifisert her.

XIV. Priser.

50. Engrosprisindeks. (Prisindeks for førstegangsomsætningen innenlands.) 1952 = 100										
A.		B. Matvarer								
Total ¹	a) I alt ²	b) Kjøtt og kjøtt- varer	c) Flesk	d) Mjøl- k og meieri- pro- dukter	e) Fisk og fiskevarer	f) Korn og kornvarer (ikke før)	g) Frukt og bær	h) Poteter og grønn- saker	i) Sukker og sukker- varer	
1953.....	99	103	104	102	96	102	98	107	85	139
1954.....	101	108	113	114	102	107	96	103	98	128
1955.....	103	109	107	101	106	113	98	108	130	123
1956.....	108	115	104	96	119	115	107	117	110	133
1957.....	112	118	112	108	118	119	110	110	91	152
1955.										
Januar.....	102	110	112	110	110	117	96	95	123	123
Februar.....	103	110	109	100	108	114	98	102	127	123
Mars.....	102	108	107	93	105	112	99	101	133	123
April.....	102	108	106	97	104	114	100	101	135	123
Mai.....	102	108	106	97	103	112	99	102	138	124
Juni.....	102	108	106	100	103	112	99	102	149	124
Juli.....	103	108	111	100	102	111	97	106	146	123
August.....	103	110	107	100	106	112	97	116	168	123
September..	104	108	105	104	108	111	97	119	117	123
Oktober.....	103	108	105	104	108	111	97	114	104	123
November...	104	109	105	104	109	113	97	119	107	123
Desember...	105	109	105	108	110	112	97	123	109	123
1956.										
Januar.....	105	108	104	92	109	118	97	120	116	123
Februar.....	105	108	103	92	107	112	97	120	124	123
Mars.....	105	107	103	92	105	110	98	122	130	123
April.....	107	112	103	92	108	112	108	124	139	134
Mai.....	109	118	103	92	121	115	108	124	139	134
Juni.....	109	118	103	92	121	115	109	124	138	134
Juli.....	109	118	103	92	122	117	110	124	125	134
August.....	109	118	105	92	126	114	110	123	90	135
September..	109	118	104	101	126	115	111	111	79	135
Oktober.....	109	118	104	102	126	116	112	106	77	135
November...	110	118	104	102	126	118	111	105	78	135
Desember...	111	120	112	108	127	117	111	106	82	151
1957.										
Januar.....	112	120	112	108	125	119	111	106	84	152
Februar.....	112	119	112	108	124	114	112	106	85	152
Mars.....	112	118	112	108	123	110	112	109	86	152
April.....	112	118	112	103	119	110	112	108	90	152
Mai.....	113	118	112	108	119	115	112	110	90	152
Juni.....	112	117	112	108	112	115	112	110	92	152
Juli.....	111	116	112	108	112	122	109	108	92	152
August.....	111	116	116	108	114	121	109	100	87	151
September..	111	117	109	102	117	127	108	112	86	151
Oktober.....	111	118	109	107	117	127	107	115	91	151
November...	111	118	109	108	118	127	107	118	105	151
Desember...	111	118	111	108	118	126	107	119	106	151

¹ Den gamle engrosprisindeks omregnet til 1952 = 100 var i 1938: 36, 1945: 64, 1946: 62, 1947: 63, 1948: 66, 1949: 67, 1950: 76 og 1951: 94. ² Omfatter også andre undergrupper enn de som er tatt med her.

XIV. Priser.

50. Engrosprisindeks. (Prisindeks for førstegangsomsetningen innenlands.) 1952 = 100												
B. Matvarer				C. Drikkevarer og tobakk			D. Råvarer					
j)	k)	l)	m)	a)	b)	c)	a)	b)	e)	d)	e)	
Kaffe	Kakao og sjokolade	Førstoffer	Margarin og matfett	I alt	Drikkevarer	Tobakk og tobakksvarer	I alt ¹	Huder og skinn (ikke pels-skin)	Ved, tømmer og trelast	Papirmasse og cellulose	Spinne-stoffer	
1953.....	147	98	100	102	100	100	100	99	100	100	114	101
1954.....	200	116	100	101	100	100	101	101	91	102	119	99
1955.....	164	110	100	99	100	98	102	106	82	109	119	99
1956.....	168	101	129	120	106	100	114	112	83	115	130	97
1957.....	167	98	144	109	109	102	116	115	85	121	136	99
1955.												
Jan.....	184	116	100	100	100	100	101	105	81	107	119	97
Feb.....	184	115	100	100	100	100	101	104	80	107	119	100
Mars....	162	112	100	99	99	98	101	104	80	107	119	101
April....	162	113	100	99	99	98	101	104	84	107	119	101
Mai.....	162	109	100	99	99	98	101	105	87	108	119	101
Juni....	162	109	101	99	99	98	101	105	85	108	119	101
Juli....	158	109	101	99	99	98	101	106	84	108	119	101
Aug....	160	107	100	99	99	98	101	105	79	108	119	100
Sept....	160	107	100	99	99	98	101	109	80	113	119	97
Okt.....	160	107	100	99	99	98	101	109	81	113	119	96
Nov.....	163	107	100	99	99	98	101	109	82	113	119	95
Des.....	153	107	101	99	105	98	114	109	82	113	119	96
1956.												
Jan.....	153	104	101	99	105	98	114	109	82	113	119	97
Feb.....	160	103	101	99	105	98	114	109	82	113	119	96
Mars....	160	98	101	99	105	98	114	110	82	114	119	94
April....	170	100	101	127	105	98	114	112	85	115	133	95
Mai.....	170	100	144	127	105	98	114	112	84	115	133	97
Juni....	167	100	144	127	105	98	114	112	84	115	133	98
Juli....	171	101	143	127	107	101	114	111	81	115	133	99
Aug....	171	101	143	127	107	101	114	111	81	115	133	98
Sept....	171	101	143	127	107	101	114	113	81	117	133	99
Okt.....	171	101	143	127	107	101	114	113	81	117	133	97
Nov....	171	100	143	127	108	101	115	114	83	117	133	96
Des.....	178	99	143	127	108	101	115	114	84	117	133	98
1957.												
Jan.....	178	98	144	127	108	101	115	114	85	117	133	94
Feb.....	177	97	144	127	108	101	115	114	85	117	133	98
Mars....	177	96	144	125	108	102	115	113	84	117	133	99
April....	177	95	144	125	109	102	117	117	84	122	138	101
Mai.....	176	94	144	125	109	102	116	117	87	122	138	104
Juni....	176	95	144	125	109	102	116	116	87	122	138	102
Juli....	158	96	144	92	109	102	116	116	85	122	138	101
Aug.....	158	97	144	92	109	102	116	116	85	122	138	101
Sept....	158	98	144	92	109	103	117	116	84	122	138	99
Okt.....	158	103	144	92	109	103	117	115	85	121	138	96
Nov....	158	104	144	92	109	103	117	114	86	121	138	94
Des.....	158	107	144	92	109	103	117	115	83	121	138	94

¹ Omfatter også andre undergrupper enn de som er tatt med her.

XIV. Priser.

50. Engrosprisindeks. (Prisindeks for førstegangsomsetningen innenlands.) 1952 = 100												
E. Brensel, brenseloljer og elektrisk kraft				F. Animalske og vegetab. oljer og fett			G. Kjemikalier					
a)	b)	c)	d)	a)	b)	c)	a)	b)	c)	d)	e)	
I alt	Kull og koks	Mine-ralolje-produkter	Elek-trisk kraft	I alt	Sildolje og tran	Linolje og herdet fett	I alt ¹	Orga-niske og uor-ganiske kjemi-kalier	Maling og lakk	Såpe og vaske-midler	Gjød-nings-stoffer	
1953.....	97	90	99	100	96	97	88	98	98	93	100	100
1954.....	98	85	97	108	96	104	88	100	109	87	100	100
1955.....	101	89	98	113	95	108	83	102	111	93	98	103
1956.....	110	108	108	114	105	111	101	107	113	99	106	109
1957.....	128	115	140	116	112	116	107	109	115	99	111	112
1955.												
Jan.	99	82	97	113	94	108	81	100	110	87	98	100
Feb.	99	82	97	113	94	107	82	102	111	91	98	104
Mars	99	82	97	113	94	107	81	102	111	91	98	104
April	99	82	97	113	94	108	81	102	111	91	98	106
Mai	99	82	97	113	94	108	81	102	111	91	98	106
Juni	99	82	97	113	94	108	81	102	111	92	98	106
Juli	101	94	97	113	96	108	85	102	111	95	98	102
Aug.	101	94	97	113	96	108	85	101	111	95	98	97
Sept.	101	94	97	113	96	108	85	102	111	95	98	98
Okt.	102	98	97	113	96	107	85	102	111	95	98	101
Nov.	105	98	103	113	96	107	85	103	111	95	100	103
Des.	105	98	103	113	96	107	85	104	111	95	100	106
1956.												
Jan.	105	98	103	113	97	111	85	105	113	95	100	109
Feb.	105	98	103	113	98	111	87	107	114	99	98	113
Mars	106	98	106	113	98	110	87	108	114	99	104	114
April	106	98	106	113	107	110	105	108	114	99	104	114
Mai	106	98	106	113	108	111	106	108	114	99	104	114
Juni	109	106	109	113	108	111	106	109	114	99	109	114
Juli	112	119	109	113	108	111	106	106	113	99	109	102
Aug.	111	115	109	113	108	111	106	106	113	99	109	100
Sept.	112	115	109	115	108	111	106	106	113	99	109	102
Okt.	112	115	109	115	108	111	106	107	113	99	109	105
Nov.	112	115	110	115	108	111	106	107	113	99	109	107
Des.	119	121	121	115	108	111	106	108	113	99	111	109
1957.												
Jan.	127	121	137	115	112	118	106	110	115	99	111	114
Feb.	127	121	137	115	111	118	105	110	115	99	111	116
Mars	132	121	146	116	113	118	109	111	115	100	111	119
April	132	121	146	116	113	118	108	111	116	100	111	119
Mai	132	121	146	116	113	118	108	111	116	100	112	119
Juni	128	121	138	116	113	118	108	111	114	100	112	119
Juli	125	109	138	116	113	118	108	108	114	100	112	106
Aug.	125	108	138	116	113	118	108	107	114	100	112	102
Sept.	126	108	138	117	113	118	108	108	114	100	112	105
Okt.	126	108	138	117	113	118	108	108	114	100	112	107
Nov.	126	108	138	117	109	111	107	108	114	98	112	109
Des.	126	108	138	117	107	107	107	109	114	98	112	112

¹ Omfatter også andre undergrupper enn de som er tatt med her.

XIV. Priser.

50. Engrosprisindeks. (Prisindeks for førstegangsomsetningen innenlands.) 1952 = 100												
H. Bearbejdede varer												
a)	b)	c)	d)	e)	f)	g)	h)	i)	j)	k)	l)	
I alt ¹	Sålelær og overlær	Varer av gummi (ikke klær)	Trevarer	Papir og papp og papir- og pappvarer	Garn og tråd	Metervarer av bomull	Metervarer av ull	Sement og teglverksprodukter	Glass og glassvarer	Jern og metaller	Jern- og metallvarer	
1953.....	97	99	95	103	109	98	93	107	102	95	88	93
1954.....	96	98	94	102	112	100	92	108	100	91	86	92
1955.....	100	93	94	104	113	101	94	104	99	91	95	98
1956.....	103	92	97	109	△121	101	94	104	103	91	102	102
1957.....	107	91	97	113	125	107	97	114	115	95	102	105
1955.												
Jan.	98	95	92	103	113	101	94	105	99	91	92	96
Feb.	99	93	93	103	113	101	94	105	99	91	95	97
Mars	99	92	95	103	113	101	94	105	99	91	94	97
April	99	91	93	103	113	101	94	105	99	91	94	97
Mai	99	91	92	103	113	101	94	105	99	91	94	97
Juni	99	98	93	104	113	101	94	105	99	91	94	97
Juli	99	98	93	105	113	101	94	104	99	91	94	97
Aug.	100	92	91	105	113	101	94	104	99	91	96	99
Sept.	100	90	92	105	113	100	94	104	100	91	96	99
Okt.	100	90	95	105	113	100	94	103	100	91	97	100
Nov.	101	91	97	105	113	100	93	103	100	91	97	100
Des.	101	92	97	105	113	100	93	103	100	91	98	100
1956.												
Jan.	101	92	98	106	114	100	94	102	100	91	100	101
Feb.	102	92	100	107	114	99	94	102	100	91	101	102
Mars	102	92	98	107	114	99	94	102	100	91	102	102
April	103	90	97	108	122	99	94	102	100	91	102	102
Mai	103	91	97	109	123	100	94	102	102	91	101	102
Juni	103	92	97	110	123	100	94	103	102	91	101	102
Juli	103	92	97	110	123	101	94	103	102	91	101	102
Aug.	103	92	99	110	123	101	94	103	102	91	101	102
Sept.	104	96	97	110	123	101	94	104	102	91	102	102
Okt.	104	92	96	110	123	102	94	106	107	92	102	102
Nov.	105	94	96	110	123	102	95	106	107	92	102	104
Des.	105	92	96	111	123	104	95	108	107	92	104	105
1957.												
Jan.	107	91	98	112	123	106	96	109	111	92	104	105
Feb.	107	92	96	113	123	106	97	110	111	92	105	105
Mars	107	91	99	113	123	106	97	112	111	92	105	105
April	107	87	97	113	125	107	97	112	117	94	104	105
Mai	107	95	97	113	125	107	97	114	118	94	103	105
Juni	107	89	98	113	125	107	97	116	118	94	102	104
Juli	107	94	98	113	126	107	97	117	118	97	102	105
Aug.	107	92	99	113	126	107	97	117	118	97	101	105
Sept.	107	89	98	113	126	106	98	116	118	97	101	104
Okt.	106	91	96	113	126	106	98	115	113	97	100	105
Nov.	106	87	96	113	126	108	98	113	113	97	99	104
Des.	106	88	96	113	126	108	97	112	113	97	99	104

¹ Omfatter også andre undergrupper enn de som er tatt med her.

XIV. Priser.

50. Engrosprisindeks (Prisindeks for førstegangsomsetningen innenlands.) 1952 = 100												
I. Maskiner og transportmidler						J. Forskjellige ferdigvarer			K. Ikke-varige produksjonsmidl.		L. Konsumv. ¹	
a)	b)	c)	d)	e)	f)	a)	b)	c)	a)	b)	I alt	
I alt ²	Motorer	Landbruksmaskiner	Andre ikke-elektriske mask.	Elektriske mask. og apparater	Motorkjøretøyer	I alt ²	Klær	Skotøy	I alt	Byggematerialer	I alt	
1953.....	100	104	101	100	100	99	98	95	104	98	102	101
1954.....	99	106	101	99	98	98	96	93	104	99	100	105
1955.....	102	106	102	101	99	106	96	92	103	102	102	105
1956.....	105	△110	107	103	103	107	95	91	102	109	106	109
1957.....	106	120	108	106	102	110	96	93	104	114	113	110
1955.												
Januar ..	99	106	101	99	98	99	97	92	104	102	101	105
Februar..	101	106	101	99	98	107	96	92	103	102	101	105
Mars	101	106	102	99	98	107	96	92	103	102	101	104
April	101	106	102	99	98	107	96	92	103	102	101	104
Mai	101	106	102	99	98	107	96	92	103	101	102	104
Juni	101	106	102	99	98	107	95	92	103	102	102	105
Juli	102	106	102	103	99	107	95	92	103	102	102	105
August ..	102	106	102	103	99	106	95	91	103	102	102	106
Sept.	103	106	102	103	100	106	95	91	103	103	102	104
Oktober .	103	106	102	103	100	106	95	91	103	103	102	104
November	103	106	102	103	101	106	95	91	102	104	102	105
Desember	103	106	103	103	101	106	95	91	102	104	102	105
1956.												
Januar ..	104	107	107	102	102	107	95	91	102	105	103	105
Februar..	104	107	107	103	103	107	95	91	102	105	103	105
Mars	104	107	106	103	103	107	95	91	102	105	104	105
April	104	108	107	103	103	107	95	91	102	107	105	108
Mai	104	108	107	103	103	107	95	91	102	109	106	110
Juni	104	108	107	103	103	107	95	91	102	109	106	111
Juli	105	110	107	103	103	107	95	91	102	109	106	111
August ...	105	111	107	103	103	107	95	90	102	109	106	110
Sept.	105	111	107	103	103	107	95	90	102	110	106	109
Oktober..	105	111	107	103	103	107	95	90	102	111	107	109
November	105	111	107	103	103	107	95	90	102	111	107	109
Desember	105	118	107	104	103	107	95	91	102	112	107	111
1957.												
Januar ...	105	118	107	105	103	107	96	92	102	114	108	111
Februar..	105	118	107	105	103	107	96	92	103	114	108	111
Mars	106	118	107	107	103	107	96	92	103	114	108	111
April	106	120	107	107	103	107	96	92	104	115	114	111
Mai	107	120	108	107	103	111	96	92	104	115	115	112
Juni	107	120	108	107	103	111	96	92	104	114	115	111
Juli	107	120	108	107	103	111	97	93	104	114	115	109
August ..	107	120	108	107	103	111	97	94	104	114	115	109
Sept.	106	120	108	107	100	111	97	94	104	114	115	110
Oktober .	106	120	108	107	100	111	97	94	104	113	114	110
November	106	120	108	107	100	111	97	94	105	113	114	111
Desember	105	120	108	107	99	111	97	94	105	113	114	111

¹ Unntatt konsumvarer i gruppen maskiner og transportmidler. ² Omfatter også andre undergrupper enn de som er tatt med her.

XIV. Priser.

51. Indekstall for levekostnader for arb.familier i byer og industristeder. 1949=100. ¹										
A. Total		B. Matvarer								
a) Med fagforeningskontingent	b) Uten fagforeningskontingent	a) I alt	b) Kjøtt og kjøttvarer	c) Flesk	d) Flsk og fiskevarer	e) Mjolk, smør, ost og egg	f) Poteter, grønns., frukt og bær	g) Mjøl, gryn m. v.	h) Brød og andre bakervarer	
1938....	64	63	67	63	53	49	72	53	89	
1946....	100	100	105	99	102	98	110	98	102	
1947....	100	101	104	101	103	98	108	104	99	
1948....	100	100	101	100	100	98	102	102	100	
1949....	100	100	100	100	100	100	100	100	100	
1950....	105	105	109	112	113	103	109	101	109	112
1951....	122	122	129	147	161	119	124	111	116	130
1952....	133	133	146	171	179	137	137	129	121	138
1953....	135	136	148	182	191	142	128	122	126	140
1954....	141	142	160	207	211	147	133	127	128	149
1955....	143	143	159	196	192	153	140	136	128	155
1956....	148	148	167	194	183	160	154	137	142	172
1957....	152	152	167	198	212	168	150	121	147	177
1955.										
Juli....	143	144	161	196	188	152	143	145	128	154
Aug....	143	144	161	192	188	153	142	149	128	154
Sept....	142	143	159	192	188	153	142	135	128	154
Okt....	142	143	159	190	197	154	141	138	127	156
Nov....	143	143	159	190	197	154	141	138	128	157
Des....	143	143	160	193	202	154	141	137	128	157
1956.										
Jan....	143	143	158	192	185	154	136	139	128	158
Feb....	144	144	159	192	184	155	137	142	128	158
Mars....	145	145	161	192	184	157	139	148	128	158
April....	147	147	166	192	176	158	145	154	147	172
Mai....	150	150	173	192	176	162	163	156	147	173
Juni....	151	151	174	192	176	160	163	160	147	173
Juli....	151	151	175	194	174	160	166	155	147	178
Aug....	150	150	171	195	174	161	166	135	147	178
Sept....	149	149	167	195	189	162	161	116	147	178
Okt....	149	149	166	195	192	162	161	110	147	178
Nov....	149	149	166	195	192	164	159	110	147	178
Des....	149	150	167	198	199	164	155	113	147	178
1957.										
Jan....	150	150	167	199	206	166	153	115	147	178
Feb....	150	151	167	199	206	165	152	115	147	179
Mars....	151	152	168	199	206	164	156	116	147	179
April....	153	153	170	199	206	165	159	118	147	179
Mai....	153	153	171	198	212	168	159	120	152	179
Juni....	153	153	169	198	215	167	154	121	152	179
Juli....	152	152	166	198	216	167	146	124	146	176
Aug....	152	152	165	200	216	169	146	117	146	176
Sept....	152	152	165	200	216	170	146	117	146	176
Okt....	153	153	166	195	216	171	146	125	146	176
Nov....	153	153	167	196	216	173	144	132	146	176
Des....	153	153	167	197	216	174	143	131	146	176

¹ Beregningene er foretatt på grunnlag av forbruket i okt. 1951/sept. 1952, mens beregningene fra februar 1953 og bakover til og med 1949 ble beregnet på grunnlag av forbruket i 1947/48.

XIV. Priser.

51. Indekstall for levekostnader for arb.fam. i byer og industristeder (forts.) 1949 = 100. ¹									
	B. Matvarer		C. Drikkevarer og tobakk	D. Lys og brensel		E. Bekledning	F. Husleie	G. Andre utgifter ²	
	1) Kolonialvarer	2) Annet		a) Kull, koks, ved og petroleum	b) Gass og elektrisitet			a) Med fagforeningskontingent	b) Uten fagforeningskontingent
1938.....	78	67	44	38	99	46	106	64	59
1946.....	126	105	89	112	101	96	100	89	91
1947.....	109	104	96	106	100	97	100	96	96
1948.....	105	101	100	98	100	99	100	98	98
1949.....	100	100	100	100	100	100	100	100	100
1950.....	124	109	105	100	100	104	100	104	103
1951.....	151	128	118	120	101	133	102	114	114
1952.....	189	146	123	143	105	138	105	123	124
1953.....	229	155	124	147	105	138	108	128	129
1954.....	264	176	123	147	109	139	114	131	132
1955.....	230	171	122	160	115	138	120	133	134
1956.....	237	181	133	189	116	138	123	138	138
1957.....	253	190	137	198	125	144	130	144	144
1955.									
Juli.....	226	170	122	166	115	138	120	133	133
Aug.....	226	170	122	168	115	138	120	133	134
Sept.....	226	170	122	169	115	138	120	133	134
Okt.....	226	170	122	171	115	137	120	133	134
Nov.....	226	170	122	174	115	137	120	134	135
Des.....	226	170	123	175	115	137	120	134	135
1956.									
Jan.....	226	171	130	177	115	137	120	136	136
Feb.....	223	171	132	179	115	137	120	136	136
Mars.....	223	171	132	179	115	137	124	136	136
April.....	240	173	132	179	115	137	124	137	137
Mai.....	241	183	132	181	115	137	124	137	138
Juni.....	240	187	132	190	115	138	124	138	138
Juli.....	240	187	134	197	115	139	124	138	139
Aug.....	240	187	134	195	115	139	124	139	139
Sept.....	240	186	134	196	119	139	124	139	139
Okt.....	240	186	134	197	119	139	124	139	140
Nov.....	240	186	135	197	119	140	124	141	141
Des.....	253	189	135	200	119	140	124	141	141
1957.									
Jan.....	255	189	135	200	119	141	124	143	143
Feb.....	256	189	135	200	119	142	124	143	143
Mars.....	256	190	136	200	125	142	127	143	143
April.....	256	190	137	200	125	144	127	144	144
Mai.....	259	192	137	200	125	144	127	144	144
Juni.....	259	192	137	200	125	144	127	144	144
Juli.....	249	190	137	196	125	145	133	144	144
Aug.....	249	190	137	195	125	145	133	144	144
Sept.....	249	190	138	195	127	145	133	145	145
Okt.....	249	191	138	196	127	146	133	145	145
Nov.....	249	191	138	195	127	146	133	145	145
Des.....	249	191	138	195	127	146	133	146	146

¹ Beregningene er foretatt på grunnlag av forbruket i okt. 1951/sept. 1952, mens beregningene fra februar 1953 og bakover til og med 1949 ble beregnet på grunnlag av forbruket i 1947/48. ² Fra og med 15. juli 1956 er beregningen av utgiftene i forbindelse med sykdom endret. Tallet på representantvarer er utvidd og i motsetning til tidligere tar en også hensyn til syketrygdens kontantytelser.

XIV. Priser.

52. Jordbrukets prisindeks. ¹					53. Produsentpriser for jordbruksvarer ²								
A. Jordbruksprodukter			B.	Produksjonsmidler	A.	B.	C.	D.	E.	F.	G.		
a)	b)	c)	1952 = 100		1938	1949	1950	1951	1952	1953	1954	1955	1956
I alt	Plante- produkter	Hus- dyr- produkter								Okse- kjøtt	Sauø- kjøtt	Flesk	
					Kr. pr. 100 kg			Kr. pr. kg					
1938.....	34	33	34	41	1938	18,00	..	9,61	..	1,69	1,57	1,49	
1949.....	84	74	86	70	1949	41,56	..	21,28	..	4,30	4,78	4,40	
1950.....	88	84	89	84	1950	45,56	15,34	21,36	..	4,30	4,79	4,47	
1951.....	95	93	96	94	1951	52,06	22,46	23,77	..	4,35	5,18	4,70	
1952.....	100	100	100	100	1952	58,06	26,07	27,58	4,77	5,09	4,89	4,94	
1953.....	99	93	100	103	1953	61,56	20,83	21,59	4,15	5,41	4,81	4,98	
1954.....	106	100	107	103	1954	61,83	16,13	28,40	4,02	5,98	5,51	5,54	
1955.....	109	118	107	105	1955	62,03	23,52	34,49	4,43	5,59	5,32	4,99	
1956.....	111	105	113	116	1956	62,05	23,84	29,40	4,30	5,55	5,15	4,77	
1957.....	1957	62,63	21,54	22,96	4,38	6,00	5,75	5,30	
1955.					1955.								
Juli.....	111	131	106	104	Juli ..	61,00	28,00	52,00	4,95	5,50	5,84	4,90	
Aug.....	112	134	107	104	Aug. .	61,00	25,00	62,20	4,80	5,50	5,00	4,90	
Sept.....	109	108	109	105	Sept. .	61,00	25,00	30,40	4,81	5,50	5,00	4,95	
Okt.....	109	107	110	106	Okt. .	61,60	25,00	26,00	4,81	5,50	5,00	5,10	
Nov.....	111	111	111	106	Nov. .	62,20	25,00	27,53	4,81	5,50	5,00	5,18	
Des.....	112	115	111	107	Des. .	62,50	25,00	28,50	4,21	5,50	5,00	5,35	
1956.					1956.								
Jan.....	109	119	107	107	Jan. .	62,50	25,00	33,50	3,30	5,50	5,00	4,72	
Feb.....	108	123	105	108	Feb. .	62,50	28,00	37,40	3,80	5,50	5,00	4,60	
Mars.....	108	127	104	108	Mars .	62,50	28,00	38,00	4,28	5,50	5,00	4,60	
April.....	110	130	106	109	April .	62,50	28,00	40,00	4,25	5,50	5,00	4,60	
Mai.....	114	129	110	122	Mai .	62,50	28,00	40,00	4,25	5,50	5,00	4,60	
Juni.....	114	128	110	122	Juni ..	62,50	28,00	37,75	4,23	5,50	5,00	4,60	
Juli.....	114	121	112	121	Juli ..	61,00	23,00	35,75	4,75	5,50	5,00	4,60	
Aug.....	113	103	116	120	Aug. .	61,00	21,50	20,20	4,77	5,50	5,40	4,60	
Sept.....	116	98	121	122	Sept. .	61,00	19,60	17,20	5,20	5,50	5,25	5,00	
Okt.....	114	90	120	122	Okt. .	61,60	19,00	17,00	5,03	5,50	5,25	5,00	
Nov.....	115	92	120	123	Nov. .	62,20	19,00	17,00	4,30	5,60	5,30	5,05	
Des.....	117	96	122	123	Des. .	62,80	19,00	19,00	3,40	6,00	5,65	5,30	
1957.*					1957.*								
Jan.....	116	97	121	123	Jan. .	63,40	19,00	19,00	3,07	6,00	5,65	5,30	
Feb.....	115	97	119	123	Feb. .	63,70	21,00	19,00	2,87	6,00	5,65	5,30	
Mars.....	114	98	118	124	Mars .	63,70	24,00	19,00	3,43	6,00	5,65	5,30	
April.....	113	99	116	124	April .	63,70	22,00	19,00	4,31	6,00	5,65	5,30	
Mai.....	112	99	116	124	Mai .	63,70	21,00	19,00	4,53	6,00	5,65	5,30	
Juni.....	113	99	117	124	Juni .	63,70	20,00	19,00	5,17	6,00	5,65	5,30	
Juli.....	117	111	118	122	Juli .	61,00	20,00	32,00	5,20	6,00	5,72	5,30	
Aug.....	115	93	121	122	Aug. .	61,00	22,50	20,00	5,20	6,00	6,40	5,30	
Sept.....	117	93	123	123	Sept. .	61,00	24,00	22,50	5,15	6,00	5,89	5,30	
Okt.....	118	102	122	124	Okt. .	61,60	22,00	24,00	5,12	6,00	5,53	5,30	
Nov.....	120	112	122	124	Nov. .	62,20	21,50	31,00	4,42	6,00	5,75	5,30	
Des.....	120	114	122	124	Des. .	62,80	21,50	32,00	4,06	6,00	5,75	5,30	

¹ Fra Norges Landbrukskøles Institutt for driftslære og landbruksøkonomi. Nytt beregningsgrunnlag fra 1952. ² Prisene gjelder: A: Statens Kornforretnings priser for basis-kvalitet + lagr. tillegg, fob. ekskl. emballasje. B: Presset høy fritt levert engrosforhandler, Trondheim. C: Alm. hvite matpoteter fritt levert engrosforhandler Oslo, ekskl. emballasje. D: Netto avregningspris til produsent, Østlandet. E, F, G: Brutto avregningspris til produsent, for slakt i hele skrotter, levert Oslo, Norges Kjøtt- og Fleskesentrals notering, klasse I.

XIV. Priser.

54. Indekstall for byggekostnader. ¹ Oktober 1940 = 100.									
		A. Murgård i by	B. Tomannsbolig i tre	C. Vånings- hus på lands- bygda			A. Murgård i by	B. Tomannsbolig av tre	C. Vånings- hus på lands- bygda
1948	1. mars	149	154	171	1953	1. mars	193	217	242
	1. sept.	151	157	174		1. sept.	192	214	239
1949	1. mars	152	158	175	1954	1. mars	191	213	237
	1. sept.	153	158	175		1. sept.	191	215	238
1950	1. mars	152	158	176	1955	1. mars	199	219	240
	1. sept.	153	159	177		1. sept.	204	224	242
1951	1. mars	158	165	180	1956	1. mars	208	228	244
	1. sept.	174	188	205		1. sept.	210	232	252
1952	1. mars	185	197	215	1957	1. mars	219	243	258
	1. sept.	195	219	241		1. sept.	223	250	268

¹ Om beregningsmåten se: Indeks byggeomkostninger, N.O.S. X 30.

55. A/S Stormbulls indekser.											
		A. Totale byggekostnader Januar 1932 = 100		B. Prisindeks for bygge- artikler	C. Prisindeks for han- delsstål fra lager			A. Totale byggekostnader Januar 1932 = 100	B. Prisindeks for bygge- artikler	C. Prisindeks for han- delsstål fra lager	
		a) Boligbygg i Oslo Mur/ betong	b) Tomannsbolig av tre i Aker	Desember 1938 = 100				a) Boligbygg i Oslo Mur/ betong	b) Tomannsbolig av tre i Aker	Desember 1938 = 100	
1934	96	100	1957.					
1938	114	135	100	100	Jan....	275	353	272	451	
1940	128	150	121	159	Feb....	275	353	272	459	
1945	166	196	178	175	Mars ..	275	353	272	464	
1946	182	213	186	207	April ..	280	366	284	460	
1947	200	235	203	229	Mai	280	366	285	460	
1948	207	247	207	259	Juni ...	280	366	285	454	
1949	205	249	211	274	Juli ...	279	366	285	454	
1950	206	251	211	277	Aug. ...	278	365	285	451	
1951	228	280	229	380	Sept...	278	365	285	448	
1952	254	317	255	445	Okt....	277	365	283	448	
1953	252	321	258	377	Nov. ...	277	364	283	442	
1954	249	319	254	349	Des....	276	364	283	440	
1955	256	326	254	395	1958.					
1956	267	340	263	431	Jan....	276	364	283	430	
1957	278	362	281	453	Feb.	
	1956.					Mars	
	Jan.	261	331	256	418	April	
	Feb.	262	332	256	426	Mai	
	Mars	263	332	259	428	Juni	
	April	264	337	261	431	Juli	
	Mai	264	336	261	431	Aug.	
	Juni	264	335	262	431	Sept.	
	Juli	264	335	262	431	Okt.	
	Aug.	264	336	262	431	Nov.	
	Sept.	271	347	262	428	Des.	
	Okt.	274	352	270	430						
	Nov.	274	352	270	435						
	Des.	274	352	270	451						

XV. Rettsforhold.

	56. Anmeldte forbrytelser i landets 4 største byer		57. Drukkenskapsforsøelser.							
	A.	B.	A.	B.	C.				d) Byer uten brennevinsomsetning	
	I alt	Av dette Oslo			I alt	Bygder i alt	Byer			c) Byer med brennevinsomsetning i 1955
							a)	b)		
I alt	Av dette Oslo	I alt	Bygder i alt	I alt	Oslo	1) I alt	2) Ekskl. Oslo	I alt		
1938	37 362	5 426	31 936	13 939	27 772	13 833	4 164	
1947	121 700	114 600	39 421	4 583	34 838	15 276	30 013	14 737	4 825	
1948	19 310	12 475	40 907	4 520	36 387	17 101	31 545	14 444	4 842	
1949	17 560	11 381	37 831	4 302	33 529	14 766	28 695	13 929	4 834	
1950	16 529	10 516	32 764	4 290	28 474	12 009	24 112	12 103	4 362	
1951	18 002	11 518	31 648	3 743	27 905	12 504	23 786	11 282	4 119	
1952	17 113	11 029	33 728	3 765	29 963	13 730	25 733	12 003	4 230	
1953	17 133	10 777	34 985	4 147	30 838	14 753	26 877	12 124	3 961	
1954	16 804	10 126	33 086	4 433	28 653	12 672	24 485	11 813	4 168	
1955	17 257	10 423	31 888	4 299	27 589	12 408	23 829	11 421	3 760	
1956	19 146	11 891	32 721	4 365	28 356	12 199	24 524	12 325	3 832	
1957	19 362	11 978	32 412	4 190	28 222	11 910	24 435	12 525	3 787	
1955.										
Juli	1 325	816	3 133	444	2 689	1 201	2 289	1 088	400	
Aug.	1 603	1 056	3 033	442	2 591	1 210	2 229	1 019	362	
Sept.	1 594	949	2 845	391	2 454	1 218	2 153	935	301	
Okt.	1 709	995	2 757	388	2 369	1 011	2 077	1 066	292	
Nov.	1 512	847	2 463	334	2 129	989	1 852	863	277	
Des.	1 361	746	2 329	287	2 042	878	1 817	939	225	
1956.										
Jan.	1 185	630	1 977	290	1 687	722	1 439	717	248	
Feb.	1 229	776	2 097	250	1 847	756	1 567	811	280	
Mars	1 436	855	2 693	298	2 395	1 023	2 061	1 038	334	
April	1 602	975	2 760	341	2 419	1 098	2 105	1 007	314	
Mai	1 726	1 010	3 322	457	2 865	1 290	2 471	1 181	394	
Juni	1 608	1 013	3 042	434	2 608	1 113	2 283	1 170	325	
Juli	1 389	935	3 173	481	2 692	1 190	2 321	1 131	371	
Aug.	1 628	1 074	2 915	368	2 547	1 107	2 222	1 115	325	
Sept.	2 000	1 343	2 959	415	2 544	1 112	2 217	1 105	327	
Okt.	1 947	1 205	2 748	364	2 384	973	2 057	1 084	327	
Nov.	1 713	1 060	2 350	339	2 011	863	1 746	883	265	
Des.	1 683	1 015	2 685	328	2 357	952	2 035	1 083	322	
1957.*										
Jan.	1 569	938	2 208	310	1 898	838	1 652	814	246	
Feb.	1 350	772	2 177	280	1 897	822	1 607	785	290	
Mars	1 508	909	2 745	323	2 422	931	2 078	1 147	344	
April	1 631	1 031	2 689	339	2 350	946	2 026	1 080	324	
Mai	1 652	1 006	3 114	371	2 743	1 160	2 349	1 189	394	
Juni	1 666	1 026	2 976	383	2 593	1 170	2 286	1 116	307	
Juli	1 466	928	3 328	△481	△2 847	1 185	△2 455	△1 270	392	
Aug.	1 741	1 121	3 103	△421	△2 682	1 156	△2 354	△1 198	328	
Sept.	1 722	1 117	2 559	320	2 239	968	1 935	967	304	
Okt.	1 829	1 140	2 508	320	2 188	940	1 896	956	292	
Nov.	1 671	974	2 557	334	2 223	977	1 961	984	262	
Des.	1 557	1 016	2 448	308	2 140	817	1 836	1 019	304	

* Beregnet tillegg for Aker.

XVI. Utland.¹

58. Danmark													
A. Arbeids- løyse ²	B. Produksj. indeks		C. Verdi av utenrikshandelen		D. Volum av utenrikshandelen		E. Bytte- forhold	F. Øye- blikkelig rente på stats- obligas- joner	G. Engros- pris- indeks	H. Leve- kost- nads- indeks	I. Time- lønn	J. Valuta- behold- ning ⁶	
	a)	b) Ani- malsk jordbr.- produk- sjon ⁴	a)	b)	a)	b)							
	Industri ³		Inn- førsel	Ut- førsel ⁵	Inn- førsel	Ut- førsel							
1000 pers.	1953 = 100		Mill. kr.		1953 = 100		Pct.	1953 = 100		Kr.	Mill. kr.		
1938	64	84	1 624	1 528	70	67	109	..	33	49	1,42	352
1947 ..	46	3 090	2 313	59	53	107	..	68	79	2,63	366
1948 ..	46	82	56	3 424	2 731	59	48	108	..	74	81	2,84	403
1949 ..	52	88	75	4 205	3 560	76	63	114	..	76	82	3,05	461
1950 ..	48	98	88	5 890	4 593	96	83	100	..	86	87	3,21	670
1951 ..	55	100	92	6 994	5 788	90	94	88	..	109	96	3,54	815
1952 ..	72	96	87	6 645	5 866	87	90	95	..	107	100	3,87	981
1953 ..	52	100	100	6 912	6 168	100	100	100	..	100	100	4,01	1 154
1954 ..	46	109	106	8 025	6 552	121	108	102	..	100	101	4,18	988
1955 ..	56	111	106	8 100	7 188	120	118	103	6,75	103	105	4,36	919
1956 ..	65	111	102	9 023	7 534	129	119	101	6,87	107	111	4,70	905
1955.													
Juli ...	24	75	110	674	578					103	105		919
Aug. ...	26	113	101	615	557	115	115	98	6,82	102		4,31	870
Sept. ...	34	119	96	666	575					104			905
Okt. ...	40	117	96	676	635					105	108		863
Nov. ...	57	118	102	714	634	127	123	107	6,85	105		4,47	926
Des. ...	134	110	101	756	723					106			919
1956.													
Jan. ...	104	110	100	759	642				6,87	105	109		953
Feb. ...	121	113	95	589	533	117	115	102	6,87	106		4,46	981
Mars . .	113	109	95	667	640				6,87	107			981
April . .	61	102	111	605	522				6,77	108	110		1 008
Mai . . .	29	113	112	937	665	132	121	100	6,77	107		4,79	953
Juni . . .	29	114	113	763	695				6,77	108			933
Juli ...	29	75	104	686	594				6,79	108	111		905
Aug. ...	36	115	96	763	613	123	114	99	6,80	108		4,67	898
Sept. ...	33	121	100	752	599				6,96	107			884
Okt. ...	43	124	101	824	672				6,96	107	112		839
Nov. ...	58	125	100	845	686	143	126	104	7,03	108		4,88	839
Des. ...	121	116	101	833	673				7,00	110			905
1957.													
Jan. ...	92	118	101	875	664				6,94	110	114		884
Feb. ...	86	122	107	870	623	142	123	97	6,98	109		4,84	822
Mars . .	73	122	107	852	630				6,99	107			857
April . .	59	119	115	△658	522				7,00	106	112		781
Mai . . .	33	119	119	895	711	123	127	97	6,98	106		5,12	711
Juni . . .	29	117	121	662	634				6,98	105			988
Juli ...	32	77	116	732	665				6,88	105	116	..	1 036
Aug. ...	36	116	103	735	637	123	127	98	6,89	104		..	1 169
Sept. ...	△35	△118	105	691	629				6,90	104		..	1 098
Okt. ...	△61	118	105	823	717	6,91	103	115	..	1 008
Nov. ...	57	116	116	810	741	6,60	103		..	1 043
Des. ...	129	107

¹ Oppgavene til avsnitt XVI. Utland er i det vesentlige hentet fra «OEEC Statistical Bulletins». ² Arbeidsløysetrygdede. Ekskl. personer på over 60 år og ledige som har selvstendig bistilling. ³ Månedstallene er korrigert for varierende antall arbeidsdager som følge av søndager, helligdager o.l., men ikke for sesongvariasjoner eller ferie. ⁴ Mjølkk, smør, ost, okse- og kalvekjøtt, flesk og egg. Fra og med 1946 er produsentenes forbruk av egne produkter tatt med. ⁵ Innenlandske varer. ⁶ Nationalbankens beholdning av gull og valuta ved utgangen av år og måned.

XVI. Utlad.

59. Sverige

A. Arbeids- løyse ¹	B. Pro- duk- sjons- indeks, industri	C. Verdi av utenrikshandelen		D. Volum av utenrikshandelen		E. Bytte- forhold	F. Øye- blikkelig rente på stats- obliga- sjoner ²	G. Engros- pris- indeks	H. Leve- kostnads- indeks	I. Time- for- tjeneste ³	J. Valuta- behold- ning ⁴	
		a)	b)	a)	b)							
		Inn- førsel	Ut- førsel	Inn- førsel	Ut- førsel							
1000 pers.	1953 =100	Mill. kr.		1953 = 100		Pct.	1953 = 100		Kr.	Mill. kr.		
1938..	..	60	2 082	1 843	80	76	100	2,34	..	50	1,27	2 037
1947..	24	..	4 820	3 240	95	62	100	3,02	..	73	2,33	526
1948..	26	90	4 945	3 979	84	68	106	3,08	..	77	2,53	593
1949..	26	93	4 333	4 250	73	79	96	3,02	..	78	2,61	538
1950..	22	97	6 102	5 707	91	99	91	3,11	78	79	2,72	1 496
1951..	18	101	9 184	9 225	108	103	113	3,23	100	91	Δ 3,22	2 505
1952..	25	99	8 947	8 134	100	92	105	3,28	106	98	3,92	2 308
1953..	26	100	8 161	7 657	100	100	100	3,27	100	100	3,87	2 624
1954..	24	104	9 192	8 217	115	109	100	3,24	99	101	4,03	2 474
1955..	24	111	10 304	8 945	128	116	101	3,70	103	104	4,31	2 432
1956..	29	114	11 437	10 052	135	127	99	3,75	108	109	4,64	2 448
1955.												
Juli ..		108	727	750				3,91		104		2 365
Aug. ..	14	110	808	776	120	118	103	3,85	104	104	4,33	2 412
Sept. ..		112	874	776				3,81		105		2 453
Okt. ..	15	111	877	857				3,77		105		2 494
Nov. ..		115	992	866	137	128	102	3,75	106	107	4,41	2 432
Des. ..	43	112	909	804				3,75		107		2 432
1956.												
Jan. ..		Δ 112	938	814				3,68	107	107		2 365
Feb. ..	47	Δ 110	784	543	121	96	100	3,66	108	107	4,42	2 365
Mars ..		Δ 114	802	558				3,66	108	108		2 349
April ..	27	Δ 112	1 018	744				3,69	108	108		2 318
Mai ..		113	980	897	142	133	99	3,70	108	109	4,68	2 225
Juni ..	15	Δ 112	964	974				3,74	109	109		2 251
Juli ..		Δ 114	880	923				3,74	108	109		2 267
Aug. ..	15	114	915	839	130	136	98	3,74	108	109	4,67	2 251
Sept. ..		116	961	935				3,74	108	109		2 318
Okt. ..	17	Δ 117	1 093	947				3,75	108	109		2 329
Nov. ..		Δ 116	1 098	978	147	141	98	3,84	109	110	4,77	2 412
Des. ..	47	Δ 117	1 004	900				4,05	110	111		2 448
1957.												
Jan. ..		Δ 117	1 141	915				4,06	110	113		2 406
Feb. ..	37	119	1 050	794	148	125	97	4,12	110	113	4,78	2 349
Mars ..		Δ 117	1 052	803				4,14	110	112		2 463
April ..	32	118	1 038	872				4,14	110	113		2 401
Mai ..		Δ 119	1 122	1 065	142	140	97	4,16	110	113	4,93	2 412
Juni ..	18	Δ 120	995	909				4,20	110	113		2 468
Juli ..		Δ 115	1 040	964				4,67	110	114		2 505
Aug. ..	18	Δ 120	996	884	Δ 139	142	99	4,67	109	113	4,94	2 447
Sept. ..		121	Δ 998	Δ 1 038				4,39	109	114		2 396
Okt. ..		118	1 096	994				4,47	107	115		2 422
Nov.	1 062	957				4,48	108	..		2 360
Des.				4,46

¹ Arbeidsløse fagforeningsmedlemmer. Fra og med 1948 omfatter serien også jordbruksarbeidere. Fra og med 1952 er årstallene 6-månedlige gjennomsnitt. ² 3 % uoppsigelige statsobligasjoner. Gjennomsnitt for år og måned. ³ I bergverk og industri. ⁴ Riksbankens beholdning av gull og valuta ved utgangen av år og måned.

XVI. Utland.

60. Storbritannia													
A. Syssel- setting	B. Arbeids- løyse ¹	C. Produksjon		D. Detail- omset- nings- indeks = 100	E. Verdi av utenrikshandelen		F. Volum av utenrikshandelen		G. Bytte- forhold	H. Øye- blikkelig rente på stats- obligas- joner ²	I. Reu- ter's råvare- indeks = 100	J. En- gros- pris- indeks	
		a) Pro- duk- sjons- indeks, industri ³	b) Stål- produk- sjon		a)	b)	a)	b)					
		1953 = 100	1000 tonn		Inn- førsel	Ut- førsel	Inn- førsel	Ut- førsel					
Mill. personer	1000 pers.			Mill. £	1953 = 100		Pct.	1953 = 100					
1938	1 487	70	10 560	..	919	533	109	63	..	3,38	28	..
1947	342	76	12 924	..	1 794	1 198	2,76	67	..
1948 ..	21,6	326	83	15 120	..	2 078	1 646	82	80	..	3,21	78	..
1949 ..	21,7	328	88	15 804	..	2 275	1 844	90	88	..	3,30	85	88
1950 ..	22,0	332	94	16 560	83	2 609	2 256	90	106	100	3,54	104	85
1951 ..	22,2	264	97	15 884	..	3 904	2 707	101	104	88	3,78	123	100
1952 ..	22,1	368	94	16 680	..	3 479	2 726	93	98	95	4,23	110	102
1953 ..	22,2	356	100	17 894	100	3 343	2 688	100	100	100	4,08	100	100
1954 ..	22,6	303	107	18 817	..	3 374	2 779	101	105	100	3,75	99	100
1955 ..	22,9	243	113	20 112	116	3 886	3 024	113	112	99	4,17	100	103
1956 ..	23,1	260	113	20 639	122	3 900	3 320	112	119	101	4,73	98	108
1955.													
Juli ...	22,9	195	101	1 250	113	339	231	115	112	101	4,18	101	103
Aug. ...	23,1	209	98	1 753		342	274			100	4,34	100	104
Sept. ...	23,0	210	116	1 617	135	304	254	116	119	100	4,48	99	105
Okt. ...	23,1	227	120	1 623		333	281			100	4,30	98	105
Nov. ...	23,1	244	121	2 078		342	272			99	4,38	97	105
Des. ...	23,0	237	114	1 552	336	264	99	4,39	99	106			
1956.													
Jan. ...	23,0	284	115	1 646	109	346	272	115	117	99	4,53	98	106
Feb. ...	23,0	283	117	2 122	107	309	260			100	4,61	98	107
Mars ..	23,0	271	116	1 731	117	330	285	99	4,65	99	108		
April ..	23,1	257	112	1 711	114	327	270	98	4,61	99	108		
Mai ...	23,0	235	113	2 012	121	329	297	114	122	99	4,66	99	108
Juni ...	23,1	215	117	1 544	119	340	288			101	4,74	97	108
Juli ...	23,1	238	105	1 324	121	320	276	108	110	103	4,79	97	108
Aug. ...	23,1	244	93	1 386	116	322	262			103	4,80	97	109
Sept. ...	23,1	249	116	1 694	119	295	231	103	4,86	96	109		
Okt. ...	23,2	264	118	1 703	126	354	308	101	4,79	95	109		
Nov. ...	23,2	281	121	2 164	133	320	307	111	125	100	4,93	100	109
Des. ...	23,0	299	110	1 609	159	308	265			99	4,90	102	110
1957.													
Jan. ...	23,0	380	114	2 112	118	377	261	119	122	99	4,60	102	110
Feb. ...	22,9	396	118	1 756	114	321	289			99	4,58	99	110
Mars ..	22,9	373	119	1 752	119	362	313	100	4,63	97	110		
April ..	23,0	356	110	1 748	122	350	281	99	4,68	97	111		
Mai ...	23,0	326	120	2 251	126	374	315	115	124	100	4,83	95	111
Juni ...	23,0	276	117	1 702	126	324	286			101	4,94	94	111
Juli ...	23,0	258	106	1 842	128	360	291	100	115	103	5,06	93	112
Aug. ...	23,1	288	97	1 517	121	336	280			107	5,09	90	112
Sept. ...	23,1	289	118	1 781	125	308	256	108	5,32	89	113		
Okt. ...	23,0	295	118	2 225	129	353	283	108	5,44	87	114		
Nov.	334	121	1 734	140	320	298	108	5,48	86	113		
Des.	314	295	110	5,41	86	..		

¹ Midlertidig arbeidsløyse er ikke tatt med. Til og med juni 1948 bare arbeidsløysetrygdede. ² Inkl. byggevirkosmhet. ³ 2 1/2 % Consols. Års- og månedsgjennomsnitt. ⁴ 5 uker. De øvrige månedstall gir produksjonen i 4 uker. ⁵ Fra og med juni.

XVI. Utland.

60. Storbritannia (forts.)				61. Frankrike									
K.	L.	M.	A.	B.	C. Verdi av utenrikshandelen		D.	E. Øye- blikkelig rente på stats- obligas- joner ⁴	F.	G.	H.	I.	
Leve- kost- nads- indeks	Time- fortje- neste ⁵	Valuta- behold- ning ⁶	Arbeids- løyse	Pro- duk- sjons- indeks industri ²	a) Inn- førsel	b) Ut- førsel	Bytte- forhold ⁷	Pct.	Engros- pris- indeks	Leve- kost- nads- indeks	Time- for- tje- neste ¹	Valu- tabe- hold- ning ³	
1953 = 100	Pence	Mill. £	1000 pers.	1953 = 100	Milliarder frcs.		1953 = 100	Pct.	1953 = 100	Frcs.	Milliar- derfrcs		
1938	13,0	74	45,6	30,0	..	4,04	4	4	..	98
1947 ..	72	29,1	..	46	..	397,2	223,2	43,2	..
1948 ..	77	31,2	..	78	81	673,2	434,4	66,1	..
1949 ..	79	32,2	..	131	88	926,4	783,6	108	6,52	72	70	73,9	232
1950 ..	81	33,3	1 230	153	90	1 072,8	1 077,6	98	6,52	78	77	81,4	466
1951 ..	89	36,7	847	120	100	1 615,2	1 484,4	88	6,54	100	91	104,3	319
1952 ..	97	39,5	699	132	100	1 592,4	1 416,0	97	5,60	105	101	120,7	345
1953 ..	100	41,5	906	180	100	1 458,0	1 406,4	100	5,41	100	100	124,2	335
1954 ..	102	44,1	1 002	183	110	1 621,6	1 512,0	97	5,38	98	100	131,6	479
1955 ..	106	47,9	769	159	119	1 556,0	1 695,6	99	5,21	98	101	141,6	742
1956 ..	112	51,7	776	110	127	1 976,4	1 622,4	98	5,39	104	103	152,4	475
1955.													
Juli ...	107			128	114	123,9	133,6	98	5,18	97	100		673
Aug. ...	106			125	96	133,7	127,4		5,20	98	100		702
Sept. ...	107		861	129	119	125,2	115,3	99	5,22	99	100	145,4	729
Okt. ...	109	47,9		138	124	124,4	139,3		5,21	99	102		744
Nov. ...	110			143	129	140,3	138,2	99	5,19	99	102		746
Des. ...	110		769	145	126	176,8	201,7		5,15	100	102	147,9	
1956.													
Jan. ...	109			161	125	124,9	113,3	99	5,24	100	102		720
Feb. ...	109			163	115	147,1	123,1		5,12	103	103		689
Mars ...	111		820	144	127	175,1	145,7	99	5,19	101	103	149,7	689
April ...	113	50,8		127	132	168,4	143,8		5,12	102	103		672
Mai ...	112			109	137	178,2	132,9	99	5,22	103	103		661
Juni ...	112		861	94	133	176,5	140,6		5,35	102	102	152,5	
Juli ...	111			84	127	169,8	139,4	104	5,26	101	102		596
Aug. ...	112			83	94	155,3	124,4		5,48	103	102		577
Sept. ...	112		850	84	130	154,6	121,5	100	5,59	102	103	155,0	579
Okt. ...	113	51,7		86	135	184,7	147,3		5,56	102	103		573
Nov. ...	113			92	138	171,1	143,2	100	5,86	103	103		525
Des. ...	114		776	97	135	170,6	137,6		5,62	104	103	157,2	
1957.													
Jan. ...	114			107	Δ136	208,9	160,6	94	5,62	105	103		447
Feb. ...	114			104	140	183,4	143,6		5,61	104	104		451
Mars ...	113		786	92	Δ139	204,6	166,1	96	5,66	104	103	159,6	436
April ...	114	52,7		82	142	199,9	155,2		5,79	104	102		421
Mai ...	114			75	Δ147	201,8	157,6	96	5,91	106	103		423
Juni ...	116		865	68	Δ146	194,9	146,9		6,05	106	104	163,7	
Juli ...	116	..		61	Δ137	189,2	154,7	94	6,21	106	103		..
Aug. ...	116	..		62	Δ98	168,0	132,2		6,13	108	102		..
Sept. ...	116	..	679	67	145	Δ160,1	135,7	..	6,10	109	105	168,5	..
Okt. ...	117	76	151	167,1	169,3		6,06	112	106
Nov. ...	118	82	..	176,7	171,5	..	5,90	116	109
Des.

¹ I industri. ² Gull- og valutareserver ved utgangen av år og kvartal. ³ Inkl. byggevirkosmhet.

⁴ 1938 3 %, deretter 5 % uoppsigelige statsobligasjoner. ⁵ Beholdning av gull og valuta i nasjonalbanken og valutastabiliseringsfondet ved utgangen av år og måned. ⁶ Nytt beregningsgrunnlag. Industrielt gull ikke inkludert. ⁷ Juli 1956—juni 1957 = 100.

XVI. Utland.

62. Vest-Tyskland														
A. Sysse- setting	B. Arbeids- løyse ¹	C. Produksjon		D. Detail- omset- nings- indeks	E. Verdi av utenrikshandelen		F. Volum av utenrikshandelen		G. Bytte- forhold	H. Engros- pris- indeks ²	I. Leve- kost- nads- indeks	J. Time- for- tjene- ste ⁴	K. Valuta- behold- ning ⁵	
		a) Pro- duk- sjons- indeks, industri ³	b) Stål- produk- sjon		a) Inn- førsel	b) Ut- førsel	a) Inn- førsel	b) Ut- førsel						
		1953 = 100	1000 tonn		1953 = 100	Mill. D. M.		1953 = 100						Pf.
1938	77	17 904	45	59
1947	..	630	..	3 060	93	..
1948	13 460	604	40	5 556	90	100	103	982
1949	13 524	1 263	57	9 156	70	7 846	4 136	87	99	118	673
1950	13 903	1 580	72	12 120	78	11 374	8 362	75	56	86	85	93	126	1 151
1951	14 608	1 432	85	13 503	88	14 726	14 577	77	79	83	100	100	145	2 176
1952	15 041	1 379	91	15 802	94	16 203	16 909	89	86	94	103	102	156	4 998
1953	15 663	1 258	100	15 420	100	16 006	18 511	100	100	100	100	100	163	8 224
1954	16 401	1 221	112	17 435	107	19 336	22 049	126	124	100	98	100	167	11 070
1955	17 284	928	128	21 335	119	24 480	25 697	153	143	98	101	102	178	12 966
1956	18 134	763	138	23 183	132	27 962	30 853	171	165	99	103	105	194	18 010
1955.														
Juli		567	124	1 806	121	2 125	2 159	156	143	97	101	103		
Aug.		512	125	1 871	108	2 033	2 003	148	133	95	101	102	179	
Sept.	17 807	495	135	1 828	110	2 134	2 122	157	142	95	101	102		12 388
Okt.		510	139	1 899	125	2 188	2 317	162	154	97	101	103		
Nov.		603	147	1 857	127	2 143	2 296	159	151	97	101	104	184	
Des.	17 384	1 046	137	1 789	190	2 468	2 719	184	177	99	101	104		12 966
1956.														
Jan.		1 253	128	1 945	108	2 162	2 143	161	141	98	102	104		13 118
Feb.		1 827	125	1 799	110	1 788	2 044	133	131	101	102	104	187	13 309
Mars	17 531	1 019	131	1 978	139	2 172	2 346	157	151	98	102	105		13 550
April		635	140	1 835	115	2 283	2 691	168	173	99	102	105		13 873
Mai		539	145	1 802	127	2 234	2 495	163	161	98	102	105	193	14 392
Juni	18 392	479	139	1 933	127	2 431	2 761	175	176	98	102	105		15 083
Juli		430	135	1 956	126	2 405	2 581	174	164	98	102	105		15 768
Aug.		409	134	2 052	126	2 329	2 449	168	156	98	102	105	195	16 127
Sept.	18 609	411	144	1 925	118	2 397	2 631	173	167	98	102	105		16 761
Okt.		426	145	2 101	135	2 616	2 867	192	186	98	103	105		17 266
Nov.		641	154	2 003	149	2 613	2 812	194	181	100	104	106	199	17 590
Des.	18 003	1 089	142	1 854	207	2 532	3 033	189	194	101	105	106		18 010
1957.														
Jan.		1 476	135	2 055	120	2 546	2 446	185	155	99	105	106		18 299
Feb.		1 112	141	1 919	115	2 417	2 714	176	170	100	105	106	2,04	18 727
Mars	18 465	702	139	2 053	131	2 697	3 233	195	204	99	105	106		18 896
April		589	149	1 929	146	2 516	2 801	180	173	101	105	106		19 541
Mai		494	151	2 067	135	2 664	3 204	180	197	98	105	106	2,13	20 026
Juni	18 920	454	148	1 845	130	2 478	2 856	175	177	99	105	106		20 533
Juli		390	139	2 066	142	2 709	3 058	187	191	96	105	107		21 369
Aug.		365	138	Δ2 121	137	2 586	3 085	182	193	96	105	107	2,15	23 016
Sept.	Δ18 967	367	Δ150	Δ2 064	128	2 588	Δ2 866	188	178	101	105	107		24 194
Okt.		369	153	2 225	147	2 881	3 251	215	206	103	105	108		24 135
Nov.		479	162	2 177	..	2 752	3 185	208	200	104	105	108		23 994
Des.		1 213

¹ Registrerte arbeidsløse. ² Inkl. byggevirkomhet. ³ Produsentpriser på industriprodukter. ⁴ I indu-
stri og byggevirkomhet. ⁵ Seddelbankens beholdning av gull og valuta ved utgangen av år og måned.

XVI. Utland.

63. Belgia											64. Samb.statene		
A. Arbeids- løyse ¹	B. Pro- duk- sjons- indeks, industri	C. Verdi av utenrikshandelen		D. Bytte- forhold	E. Øye- blikkelig rente på stats- obliga- sjoner	F. Engros- pris- indeks	G. Leve- kost- nads- indeks	H. Time- lønn	I. Valuta- behold- ning ²	A. Nasjo- nal- inntekt ³	B. Sys- sel- sett, i indus- trien	C. Ar- beids- løyse	
		a) Inn- førsel	b) Ut- førsel										Mill. frcs.
1938	82	23 064	21 672	..	4,39	..	25	..	23,1	67,6	55	10390
1947 ..	35,6	83	85 560	61 656	..	4,45	85	83	..	39,3	..	94	2 142
1948 ..	81,0	91	87 516	74 124	113	4,75	93	95	..	41,1	221,6	91	2 064
1949 ..	174,0	91	81 720	79 788	113	4,60	89	92	..	40,7	216,2	85	3 395
1950 ..	170,0	94	97 500	82 572	102	4,42	93	91	..	37,6	240,0	89	3 142
1951 ..	153,5	108	127 200	132 564	110	4,61	113	99	..	53,0	277,0	95	1 879
1952 ..	174,0	100	123 024	122 544	112	4,51	107	100	..	54,2	290,2	96	1 673
1953 ..	183,6	100	121 128	112 968	100	4,40	100	100	100	54,6	302,1	100	1 602
1954 ..	166,9	102	127 488	115 164	98	4,27	99	101	102	52,4	229,0	95	3 230
1955 ..	116,5	108	141 797	138 233	101	4,16	101	102	105	57,6	324,1	97	2 654
1956 ..	90,6	113	163 014	157 553	104	4,22	104	104	117	59,1	343,6	99	2 551
1955.													
Juli ...	90,3	89	11 533	9 454	101	4,14	101	101	104	54,6	328,3	97	2 471
Aug. ...	82,8	105	11 252	10 319	101	4,15	101	101		54,7		98	2 237
Sept. ...	81,4	115	11 790	11 713	102	4,15	101	102	56,0	99	2 149		
Okt. ...	82,1	116	13 054	13 539	101	4,16	101	102	57,5	99	2 131		
Nov. ...	96,6	114	12 315	11 813	103	4,17	101	102	58,0	99	2 398		
Des. ...	115,0	118	13 234	14 424	104	4,17	102	102	57,4	334,4	99	2 427	
1956.													
Jan. ...	136,0	111	12 347	13 075	103	4,18	103	102	111	58,9	335,8	98	2 885
Feb. ...	136,2	100	11 675	11 725	101	4,19	104	102	112	58,9		98	2 914
Mars ...	116,2	121	13 937	13 330	104	4,18	103	103	112	59,6	98	2 834	
April ...	100,5	112	13 241	13 593	105	4,18	103	103	114	60,7	98	2 564	
Mai ...	85,4	114	13 699	14 175	106	4,18	103	103	117	59,8	98	2 608	
Juni ...	77,7	118	13 687	13 873	106	4,18	103	104	117	60,4	340,6	99	2 927
Juli ...	72,5	99	13 156	12 148	105	4,18	103	104	118	60,5	344,5	96	2 833
Aug. ...	66,9	109	13 213	12 131	103	4,18	103	104	118	60,9		101	2 195
Sept. ...	66,0	114	12 956	12 991	105	4,21	103	104	118	62,0	101	1 998	
Okt. ...	66,2	125	15 112	14 236	102	4,21	104	105	120	60,6	101	1 909	
Nov. ...	73,9	120	14 411	12 846	103	4,22	106	105	121	59,5	101	2 463	
Des. ...	89,1	114	15 580	13 430	104	4,47	106	105	122	59,1	353,3	101	2 479
1957.													
Jan. ...	101,5	118	15 397	14 408	103	4,46	106	106	125	56,2	355,1	100	3 244
Feb. ...	97,5	114	14 142	12 732	102	4,45	106	106	125	54,7		99	3 121
Mars ...	86,4	121	14 803	14 782	103	4,54	106	106	125	54,3	99	2 882	
April ...	78,3	119	15 159	13 426	102	4,56	107	106	125	56,4	99	2 690	
Mai ...	70,8	121	14 575	13 891	104	4,60	107	106	125	55,5	99	2 715	
Juni ...	66,3	111	13 618	13 327	107	4,60	106	107	125	54,6	358,1	99	3 337
Juli ...	64,4	89	13 968	12 327	104	4,65	107	107	126	54,0	..	98	3 007
Aug. ...	62,0	109	13 582	10 910	..	4,82	106	107	127	54,3	..	△100	2 609
Sept. ...	61,1	13 093	..	4,82	106	△108	..	53,6	..	99	2 552
Okt. ...	64,2	13 981	..	4,91	106	108	..	53,6	..	99	2 508
Nov. ...	79,9	13 159	..	4,94	..	108	..	53,9	3 188
Des.	4,94

¹ Omfatter ikke delvis arbeidsløse. ² Nasjonalbankens beholdning av gull og valuta. ³ Korrigert for sesongvariasjoner. Kvartalstallene er beregnet på årsbasis.

XVI. Utland.

64. Sambandsstatene (forts.)

D.	Produksjon			E. Verdi av utenrikshandelen		F. Volum av utenrikshandelen		G. Bytteforhold	H. Øyeblikkelig rente på statsobligasjoner ²	I. Moody's råvareindeks	J. Engrosprisindeks	K. Levekostnadsindeks	L. Timefortjeneste ³	M. Valuta-beholdning ⁴
	a)	b)	c)	a)	b)	a)	b)							
	Pro-duk-sjons-indeks, industri	Stål-produk-sjon	Bil-produk-sjon ¹	Inn-førsel	Ut-førsel	Inn-førsel	Ut-førsel							
	1953 = 100	Mill. tonn	1000 stk.	Mill. \$		1953 = 100								
1938	36	28,8	2 489	1 944	3 060	52	41	137	2,61	35	46	53	0,63	14 592
1947	75	77,0	4 798	5 640	14 256	68	99	120	2,25	102	88	84	1,24	22 868
1948	78	80,4	5 285	7 092	12 528	78	81	115	2,44	102	95	90	1,35	24 399
1949	72	70,6	6 254	6 588	11 940	76	83	112	2,31	86	90	89	1,40	24 563
1950	84	87,9	8 003	8 748	10 140	92	73	100	2,32	101	94	90	1,46	22 820
1951	90	95,5	6 766	10 812	14 880	91	94	91	2,57	119	104	97	1,59	22 873
1952	93	84,4	5 539	10 740	16 224	96	95	95	2,68	105	101	99	1,67	23 252
1953	100	101,3	7 328	10 776	15 612	100	100	100	2,92	100	100	100	1,77	22 091
1954	93	80,0	6 598	10 236	14 964	93	97	96	2,54	102	100	100	1,81	21 793
1955	104	106,2	9 200	11 364	15 396	103	98	98	2,80	98	101	100	1,88	21 752
1956	107	104,5	6 909	12 489	18 774	111	116	99	3,06	102	104	102	1,98	22 058
1955.														
Juli	104	8,3	770	879	1 256	98	97	100	2,87	98	100	100	1,89	21 734
Aug.	104	8,7	716	959	1 219	107	94	99	2,91	98	101	100	1,88	21 730
Sept.	106	9,0	560	951	1 240	104	95	97	2,88	99	101	100	1,90	21 740
Okt.	107	9,5	601	1 013	1 385	111	105	98	2,82	98	101	100	1,91	21 750
Nov.	107	9,3	891	1 051	1 299	115	99	98	2,85	97	101	101	1,93	21 750
Des.	107	9,5	799	1 036	1 398	108	103	100	2,88	98	101	100	1,93	21 752
1956.														
Jan.	107	9,8	690	1 047	1 263	113	94	100	2,86	98	102	100	1,93	21 750
Feb.	107	9,2	664	1 041	1 341	111	98	100	2,82	99	102	100	1,93	21 760
Mars	105	9,9	690	1 071	1 562	115	115	99	2,90	99	102	100	1,95	21 763
April	107	9,5	654	977	1 494	104	110	99	3,05	102	103	100	1,96	21 790
Mai	105	9,5	570	1 070	1 684	115	125	99	2,93	102	104	101	1,96	21 820
Juni	105	8,8	538	1 027	1 674	110	124	99	2,89	101	104	102	1,97	21 868
Juli	101	1,5	522	1 045	1 602	112	119	99	2,97	100	104	102	1,96	21 920
Aug.	107	7,4	503	1 041	1 507	113	113	98	3,15	103	104	102	1,98	21 965
Sept.	107	9,5	265	996	1 518	107	112	99	3,19	103	105	102	2,00	22 032
Okt.	109	10,0	445	1 131	1 644	122	122	99	3,18	102	105	103	2,02	21 998
Nov.	109	9,6	667	999	1 506	107	111	99	3,30	104	105	103	2,03	21 110
Des.	110	9,8	701	1 044	1 979	111	144	100	3,43	107	106	103	2,05	22 058
1957.														
Jan.	109	10,0	719	1 111	1 662	118	119	101	3,33	106	106	103	2,05	22 377
Feb.	109	9,1	663	1 102	1 591	105	113	100	3,20	101	106	104	2,05	22 396
Mars	108	9,6	678	1 125	2 126	118	151	100	3,25	100	106	104	2,05	22 406
April	107	8,9	647	1 087	1 846	115	131	101	3,30	99	106	104	2,05	22 424
Mai	107	8,9	640	1 089	1 796	115	129	101	3,39	100	106	105	2,06	22 726
Juni	107	8,5	591	979	1 764	103	128	100	3,61	103	106	105	2,07	22 730
Juli	107	8,1	580	1 138	1 675	120	121	101	3,63	104	107	106	2,07	22 735
Aug.	108	8,4	611	Δ1 042	Δ1 678	Δ112	119	103	3,62	103	108	106	2,07	Δ22 740
Sept.	107	8,2	Δ381	1 007	Δ1 541	Δ107	108	102	3,64	99	107	106	2,08	Δ22 752
Okt.	105	8,3	380	..	1 673	3,84	94	107	106	Δ2,09	Δ22 840
Nov.	104	7,6	671	3,61	94	107	106	2,10	Δ22 836
Des.	3,22

¹ Oppgaven gjelder salg fra fabrikkene. ² Til og med 1939 delvis skattefrie «Treasury Bonds» med løpetid på 12 år eller mer, senere skattebare «Treasury Bonds» med løpetid på 15 år eller mer. ³ I industri. ⁴ Gullbeholdning. ⁵ Fra og med 1947 omfatter oppgavene også eksport av varer gjennom militære myndigheter til sivilbefolkningen i utlandet.

65. Befolkningsstatistikk.

A. Folkemengdens bevegelse.

	a) Inngåtte ekte- skap	b) Levende- fødte	c) Døde		d) Fødsels- over- skott	e) Utvan- dret til oversjø- iske land	f) Flytninger		
			1) I alt	2) Herav under 1 år ¹			1) Innen landet	2) Til ut- landet	3) Fra ut- landet
1951.....	27 180	60 571	27 736	1 555	32 835	2 871	149 270	10 172	6 046
1952.....	27 499	62 543	28 417	1 481	34 126	2 958	135 686	7 803	5 967
1953.....	27 032	62 985	28 412	1 386	34 573	2 515	149 546	7 529	6 454
1954.....	26 977	62 739	29 158	1 343	33 581	2 767	149 303	7 295	6 005
1955.....	26 156	63 552	29 099	1 308	34 453	2 618	157 432	8 728	7 089
1956.....	25 163	64 171	29 981	1 362	34 190	2 635	166 512	10 156	8 092
1957*.....	24 073	63 560	30 072	..	33 488
1956*									
1. kvartal.....	4 239	15 630	8 050	..	7 580	..	40 121	2 230	1 709
2. ».....	6 211	17 801	7 192	..	10 609	..	37 688	2 157	1 906
3. ».....	7 429	16 153	6 772	..	9 381	..	41 022	2 256	1 756
4. ».....	6 885	15 062	7 511	..	7 551	..	53 521	3 517	2 713
1957*									
1. kvartal.....	3 860	15 515	7 560	..	7 955	..	42 322	2 974	3 268
2. ».....	6 765	17 065	7 340	..	9 725	..	37 504	2 471	2 865
3. ».....	7 157	15 777	7 068	..	8 709	..	46 984	3 259	3 039
4. ».....	6 291	15 203	8 104	..	7 099

Pr. 1000 innbyggere.

1951.....	8,2	18,4	8,4	25,7	10,0	0,9	45,3	3,1	1,8
1952.....	8,3	18,8	8,5	23,7	10,3	0,9	40,8	2,3	1,8
1953.....	8,0	18,8	8,5	22,0	10,3	0,7	44,5	2,2	1,9
1954.....	8,0	18,5	8,6	21,4	9,9	0,8	44,0	2,2	1,8
1955.....	7,6	18,5	8,5	20,6	10,0	0,8	45,9	2,5	2,1
1956.....	7,3	18,5	8,7	21,2	9,9	0,8	48,1	2,9	2,3
1957*.....	6,9	18,2	8,6	..	9,9
1956*									
1. kvartal.....	4,9	18,3	9,3	..	8,8
2. ».....	7,2	20,6	8,3	..	12,3
3. ».....	8,6	18,6	7,8	..	10,8
4. ».....	7,9	17,3	8,6	..	8,7
1957*									
1. kvartal.....	4,4	17,8	8,7	..	9,1
2. ».....	7,8	19,5	8,4	..	11,1
3. ».....	8,2	18,0	8,1	..	9,9
4. ».....	7,2	17,3	9,2	..	8,1

* Foreløpige tall.

Folkemengde pr. 1/1 1958: 3 513 000.

¹ Dødeligheten i 1. leveår er regnet pr. 1000 levendefødte.

65. Befolknings-

B. Meldte tilfelle av epidemiske

År	Poliomyelitis anterior acuta paralytica	Poliomyelitis anterior acuta non paralytica	Diphtheria	Febris typhoidea	Febris para- typhoidea A	Febris para- typhoidea B	Gastroenteritis maligna infantum	Pemphigus neonatorum	Leptospirosis	Meningitis cerebro- spinalis epidemica	Syphilis acquisita	Syphilis congenita	Gonorrhoea
	1	2	3	4	5	6	7	8	9	10	11	12	13
1950.....	706	199	246	11	12	..	1343	3	161	701	42	2415	
1951.....	1563	670	143	15	3	..	1311	11	112	477	51	1947	
1952.....	526	197	72	10	12	..	1204	5	134	306	32	1933	
1953.....	928	179	8	16	-	23	7	188	-	74	307	32	1647
1954.....	434	150	17	6	1	8	4	124	1	86	222	24	1560
1955.....	189	71	6	15	-	8	4	38	-	84	206	20	1866
1956.....	△96	△19	5	10	△-	△15	3	35	-	64	127	15	2002
Jan.—november													
1956.....	96	19	5	9	-	15	3	32	-	58	114	14	1 859
1957.....	24	3	-	8	-	4	7	32	-	38	106	14	1773
1955:													
Januar.....	10	1	-	3	-	-	1	5	-	6	18	1	117
Februar.....	5	-	3	-	-	-	-	-	-	7	21	3	97
Mars.....	4	-	-	-	-	-	1	3	-	9	22	5	127
April.....	4	-	1	1	-	-	-	3	-	7	15	1	137
Mai.....	3	1	-	1	-	2	-	3	-	4	15	-	143
Juni.....	6	-	1	1	-	1	1	4	-	11	21	1	208
Juli.....	10	-	-	-	-	2	-	1	-	4	7	-	137
August.....	36	19	-	7	-	-	-	5	-	9	19	1	221
September...	33	23	-	1	-	3	-	6	-	7	16	3	196
Oktober.....	43	15	-	-	-	-	1	4	-	9	21	1	163
November....	24	7	1	-	-	-	-	-	-	4	22	-	181
Desember....	11	5	-	1	-	-	-	4	-	7	9	4	139
1956:													
Januar.....	14	1	1	2	-	-	1	4	-	2	8	2	140
Februar.....	△8	2	-	1	-	4	2	1	-	4	10	1	155
Mars.....	2	-	1	4	-	-	-	1	-	5	11	1	136
April.....	1	1	-	-	-	-	-	2	-	5	10	2	145
Mai.....	△4	△2	-	-	-	-	-	8	-	5	15	1	184
Juni.....	4	2	1	△1	-	△10	-	6	-	6	12	1	158
Juli.....	△6	1	-	-	-	-	-	5	-	6	5	1	195
August.....	△15	7	2	-	-	-	-	1	-	4	14	1	218
September...	△17	2	-	-	-	1	-	2	-	7	9	2	190
Oktober.....	△19	△-	-	-	-	-	-	1	-	9	12	1	184
November....	△6	1	-	1	-	-	-	1	-	5	8	1	154
Desember....	-	-	-	△1	△-	-	-	3	-	6	13	1	143
1957:													
Januar.....	1	2	-	1	-	1	-	2	-	5	7	2	191
Februar.....	2	-	-	-	-	-	-	-	-	-	9	1	110
Mars.....	2	-	-	1	-	1	-	-	-	-	11	4	162
April.....	-	-	-	1	-	-	2	5	-	9	5	1	139
Mai.....	2	-	-	1	-	1	2	2	-	3	6	-	168
Juni.....	1	-	-	1	-	-	1	5	-	2	8	1	146
Juli.....	6	1	-	1	-	-	1	6	-	1	14	-	186
August.....	1	-	-	-	-	-	-	1	-	1	10	-	200
September...	5	-	-	1	-	-	-	2	-	3	7	2	160
Oktober*....	3	-	-	-	-	1	1	8	-	5	17	1	180
November*....	1	-	-	1	-	-	-	1	-	9	12	2	131

Merk: Fra 1. januar 1953 er grunnlaget for oppgavene i rubr. 1—13 nominative mel-

statistikk (forts.).

og andre smittsomme sykdommer.

Erythema nodosum	Pleuritis	Tuberculosis pulm.	Tuberculosis aliorum organorum	Akutte luftveis- infeksjoner	Pneumonia crouposa	Morbilli	Tussis convulsiva	Scarlatina	Angina streptococcea	Erysipelas	Gastroenteritis acuta	Hepatitis infectiosa	Myalgia epidemica	Scabies	Rheumatismus acutus	Botulismus
14	15	16	17	18	19	20	21	22	23	24	25	26	27	28	29	30
394	727	3548	527	..	11897	7643	30378	1755	..	3939	34899	796	..	10936	1156	..
295	502	3425	409	..	9507	22510	21318	1135	..	3791	38377	662	..	8478	1028	..
188	444	3095	419	..	9449	21716	28453	912	..	3595	37473	834	..	5839	877	..
238	406	2528	338	186784	15174	20599	20928	2536	41141	4399	40457	1927	3526	4324	1161	..
191	361	2478	399	233453	16573	28155	28280	3376	46617	4395	38163	2326	3770	3318	1143	..
178	310	2399	343	262193	14835	11141	27219	2653	49018	4073	48306	3001	8311	3007	994	..
121	229	1928	286	274046	17247	30137	17825	2332	48623	3899	43355	2833	4136	2703	967	..
117	206	1790	261	249789	15622	26280	15912	2070	43912	3548	40067	2598	3853	2455	891	-
122	189	1600	240	325837	14429	15205	31444	2530	50981	3403	41930	1434	3679	2471	830	1
12	42	192	17	26384	1614	1868	3300	313	4502	347	3318	229	262	384	127	..
16	27	188	43	37079	1773	1563	3158	308	4394	311	3027	283	535	256	89	..
22	28	234	28	37784	1987	1121	2825	229	4087	298	2971	239	596	234	105	..
25	26	185	28	24140	1408	906	2660	155	3300	283	2992	185	278	291	98	..
19	26	198	31	20377	1271	1019	2607	156	3393	321	3428	185	270	234	88	..
12	30	221	33	16317	988	883	2235	82	3221	380	4572	169	146	165	78	..
5	23	165	22	10028	632	431	1615	84	2918	293	5589	155	159	103	56	..
10	24	191	17	10680	611	395	1956	84	3895	338	7770	267	927	180	53	..
9	20	209	42	16088	769	385	1763	165	4387	396	5104	344	1958	265	69	..
11	22	242	25	20010	1033	641	1819	283	5028	401	3728	325	1639	362	71	..
26	23	207	24	20162	1217	895	1728	370	4919	354	2913	271	954	283	84	..
11	19	167	33	23144	1532	1034	1553	424	4974	351	2894	349	587	250	76	..
9	19	151	23	33353	2117	1610	1712	268	4884	305	2955	333	537	240	80	..
16	27	189	26	39050	2524	1482	1421	181	4538	305	2714	303	515	226	101	..
9	19	140	26	27124	1715	2029	1298	129	3630	304	2701	234	306	254	87	..
13	25	162	24	22232	1384	2624	1327	165	3610	321	3753	225	213	279	99	..
13	12	156	18	20328	1286	4072	1387	191	3742	331	4121	189	189	228	96	..
9	19	160	30	16932	1089	3718	1387	99	3606	308	3963	198	174	129	85	..
13	15	136	14	11780	761	1873	1142	73	3082	290	4101	170	124	121	71	..
9	12	168	29	12522	672	1095	1286	117	3574	316	4879	191	465	196	63	..
9	13	178	21	17949	1015	1344	1480	189	3963	321	4137	231	383	208	57	..
11	32	178	23	22412	1341	2479	1667	312	4472	351	3538	276	515	303	77	..
6	13	172	27	26107	1718	3954	1805	346	4811	396	3205	248	432	271	75	..
4	23	138	25	24257	1625	3857	1913	262	4711	351	3288	235	283	248	76	..
8	11	187	23	28747	1618	3687	2493	333	5119	350	3462	243	326	279	88	-
15	19	146	19	26238	1263	2926	2812	314	4810	288	2958	190	248	243	83	-
16	7	159	29	25796	1256	2270	3449	222	5350	304	3107	120	277	251	102	-
17	26	123	15	27633	1402	1632	3484	188	4760	277	2879	123	198	183	98	1
12	17	137	26	29749	1593	1204	3404	171	5195	330	3509	124	238	224	80	-
11	17	120	25	21147	1054	1196	3221	176	4371	304	3635	108	242	141	78	-
9	17	114	22	12961	667	667	2840	144	3669	286	4421	99	157	115	58	-
5	22	126	18	14966	630	487	3028	181	4324	282	6184	86	365	160	48	-
8	17	127	10	25440	906	476	2596	280	4798	344	5322	123	502	243	56	-
11	20	202	23	62080	1986	400	2051	260	4589	327	3648	122	768	295	91	-
10	16	159	30	51080	2054	260	2066	261	3996	311	2805	96	358	337	48	-

nger og for oppgavene i rubr. 14—29 summariske meldinger.

65. Befolkningsstatistikk (forts.).

C. Nominativt meldte tilfelle av epidemiske og andre smittsomme sykdommer.

	Poliomyelitis anterior acuta paralytica	Poliomyelitis anterior acuta non paralytica	Diphtheria	Febris typhoidea	Febris para- typhoidea A	Febris para- typhoidea B	Gastroenteritis maligna infantum	Pemphigus neonatorum	Leptospirosis	Meningitis cerebro- spinalis epidemica	Syphilis aquisata	Syphilis congenita	Gonorrhoea
1951.....	1 563	670	143	15	3		..	1 311	11	112	477	51	1 947
1952.....	526	197	72	10	12		..	1 204	5	134	306	32	1 933
1953.....	928	179	8	16	-	23	7	188	-	74	307	32	1 647
1954.....	434	150	17	6	1	8	4	124	1	86	222	24	1 560
1955.....	189	71	6	15	-	8	4	38	-	84	206	20	1 866
1956.....	△96	△19	5	10	△-	△15	3	35	-	64	127	15	2 002
1.-3. kvartal													
1956.....	68	17	5	9	-	13	3	30	-	44	94	12	1 521
1957.....	20	3	-	7	-	3	6	23	-	24	77	11	1 462
1955.													
1. kvartal ...	19	1	3	3	-	-	2	8	-	22	61	9	341
2. » ...	13	1	2	3	-	3	1	10	-	22	51	2	488
3. » ...	79	42	-	8	-	5	-	12	-	20	42	4	554
4. » ...	78	27	1	1	-	-	1	8	-	20	52	5	483
1956.													
1. kvartal ...	△24	3	2	7	-	4	3	6	-	11	29	4	431
2. » ...	△ 9	△5	1	△1	-	△10	-	16	-	16	37	4	487
3. » ...	△38	10	2	-	-	1	-	8	-	17	28	4	603
4. » ...	△25	△1	-	△2	△-	-	-	5	-	20	33	3	481
1957													
1. kvartal...	5	2	-	2	-	2	-	2	-	5	27	7	463
2. » ...	3	-	-	3	-	1	5	12	-	14	19	2	453
3. » ...	12	1	-	2	-	-	1	9	-	5	31	2	546
4. »

D. Nominativt meldte tilfelle av epidemiske og andre smittsomme sykdommer i 1.-3. kvartal 1957 delt etter kjønn og alder.

Alder	Poliomyelitis anterior acuta paralytica		Poliomyelitis anterior acuta non paralytica		Diphtheria		Febris typhoidea		Febris para- typhoidea A		Febris para- typhoidea B		Gastroenteritis maligna infantum		Pemphigus neonatorum		Leptospirosis		Meningitis cerebro- spinalis epidemica		Syphilis aquisata		Syphilis congenita		Gonorrhoea		
	M	K	M	K	M	K	M	K	M	K	M	K	M	K	M	K	M	K	M	K	M	K	M	K	M	K	
Riket																											
0- 1 år	-	-	-	-	-	-	-	-	-	-	-	-	4	2	12	11	-	-	3	2	-	-	-	-	-	-	1
1- 4 »	3	3	-	1	-	-	-	-	-	-	-	-	-	-	-	-	-	-	2	5	-	-	-	-	-	-	1
5-14 »	3	-	-	-	-	-	-	-	-	-	-	-	-	-	-	-	-	-	3	1	-	-	-	-	-	-	3
15-44 »	7	4	1	1	-	-	3	2	-	-	-	-	-	-	-	-	-	-	4	1	33	19	2	5	1006	365	
45-64 »	-	-	-	-	-	-	1	1	-	-	2	1	-	-	-	-	-	-	-	4	1	13	7	2	2	60	16
65 år og over.	-	-	-	-	-	-	-	-	-	-	-	-	-	-	-	-	-	-	-	-	3	1	-	-	-	1	-
Uoppgitt alder	-	-	-	-	-	-	-	-	-	-	-	-	-	-	-	-	-	-	-	-	-	1	-	-	-	6	2
I alt 1.-3. kvartal....	13	7	1	2	-	-	4	3	-	-	2	1	4	2	12	11	-	-	15	9	50	27	4	7	1074	388	

65. Befolkningsstatistikk (forts.).

E. Nominativt meldte tilfelle av epidemiske og andre smittsomme sykdommer i fylkene og de største byer i 3. kvartal 1957.

Fylker — byer	Poliomyelitis anterior acuta paralytica	Poliomyelitis anterior acuta non paralytica	Diphtheria	Febris typhoidea	Febris para- typhoidea A	Febris para- typhoidea B	Gastroenteritis maligna infantum	Pemphigus neonatorum	Leptospirosis	Meningitis cerebro- spinalis epidemica	Syphilis aquistica	Syphilis congenita	Gonorrhoea
Østfold	—	—	—	—	—	—	—	—	—	—	—	—	20
Herav { Moss	—	—	—	—	—	—	—	—	—	—	—	—	1
Herav { Sarpsborg	—	—	—	—	—	—	—	—	—	—	—	—	2
Herav { Fredrikstad	—	—	—	—	—	—	—	—	—	—	—	—	5
Herav { Halden	—	—	—	—	—	—	—	—	—	—	—	—	2
Akershus	1	—	—	2	—	—	—	—	—	—	1	—	15
Oslo	—	—	—	—	—	—	—	—	—	—	14	—	228
Hedmark	1	—	—	—	—	—	—	—	—	—	2	—	10
Herav Hamar	—	—	—	—	—	—	—	—	—	—	2	—	3
Oppland	—	—	—	—	—	—	—	—	—	—	1	—	10
Herav { Gjøvik	—	—	—	—	—	—	—	—	—	—	—	—	3
Herav { Lillehammer	—	—	—	—	—	—	—	—	—	—	—	—	3
Buskerud	1	—	—	—	—	—	—	—	—	1	1	—	9
Herav { Drammen	—	—	—	—	—	—	—	—	—	—	—	—	1
Herav { Kongsberg	—	—	—	—	—	—	—	—	—	—	—	—	—
Vestfold	4	1	—	—	—	—	—	—	—	—	—	—	17
Herav { Horten	—	—	—	—	—	—	—	—	—	—	—	—	7
Herav { Tønsberg	1	—	—	—	—	—	—	—	—	—	1	—	4
Herav { Sandefjord	—	—	—	—	—	—	—	—	—	—	—	—	—
Herav { Larvik	—	—	—	—	—	—	—	—	—	—	—	—	—
Telemark	—	—	—	—	—	—	—	—	—	—	—	1	13
Herav { Porsgrunn	—	—	—	—	—	—	—	—	—	—	1	—	4
Herav { Skien	—	—	—	—	—	—	—	—	—	—	—	—	1
Herav { Notodden	—	—	—	—	—	—	—	—	—	—	—	—	—
Herav { Kragerø	—	—	—	—	—	—	—	—	—	—	—	—	—
Aust-Agder	—	—	—	—	—	—	—	—	—	—	—	—	1
Herav { Risør	—	—	—	—	—	—	—	—	—	—	—	—	—
Herav { Arendal	—	—	—	—	—	—	—	—	—	—	—	—	1
Vest-Agder	—	—	—	—	—	—	1	—	—	—	—	—	5
Herav Kristiansand	—	—	—	—	—	—	—	—	—	—	—	—	4
Rogaland	—	—	—	—	—	—	—	—	—	—	—	—	17
Herav { Egersund	—	—	—	—	—	—	—	—	—	—	—	—	1
Herav { Stavanger	—	—	—	—	—	—	—	—	—	—	—	—	10
Herav { Haugesund	—	—	—	—	—	—	—	—	—	—	—	—	1
Hordaland	1	—	—	—	—	—	—	1	—	2	1	—	9
Bergen	—	—	—	—	—	—	—	—	—	—	2	—	53
Sogn og Fjordane	—	—	—	—	—	—	—	—	—	—	—	—	3
Møre og Romsdal	1	—	—	—	—	—	—	2	—	1	—	—	16
Herav { Ålesund	—	—	—	—	—	—	—	—	—	—	—	—	1
Herav { Kristiansund	—	—	—	—	—	—	—	—	—	—	—	—	1
Sør-Trøndelag	—	—	—	—	—	—	—	3	—	—	1	—	36
Herav Trondheim	—	—	—	—	—	—	—	—	—	—	1	—	20
Nord-Trøndelag	—	—	—	—	—	—	—	—	—	—	—	—	11
Nordland	3	—	—	—	—	—	—	3	—	—	1	3	27
Herav { Mosjøen	—	—	—	—	—	—	—	—	—	—	—	—	—
Herav { Bodø	2	—	—	—	—	—	—	—	—	—	1	—	—
Herav { Narvik	—	—	—	—	—	—	—	—	—	—	—	—	10
Herav { Mo	—	—	—	—	—	—	—	—	—	—	—	—	—
Herav { Svoltvær	—	—	—	—	—	—	—	—	—	—	—	—	—
Troms	—	—	—	—	—	—	—	—	—	—	1	—	33
Herav { Harstad	—	—	—	—	—	—	—	—	—	—	—	1	10
Herav { Tromsø	—	—	—	—	—	—	—	—	—	—	—	—	15
Finnmark	—	—	—	—	—	—	—	—	—	—	2	1	13
I alt	12	1	—	2	—	—	1	9	—	5	31	2	546

Mononucleose: 4 tilf. Lymfograduloma ing.: 1 tilf. Ulcus molle: 1 tilf.

65. Befolkningsstatistikk (forts.).

F. Sammenheng av de summariske meldinger om tilfelle av epidemiske og andre smittsomme sykdommer i 3. kvartal 1957.

	Erythema nodosum	Pleuritts	Tuberculosis pulm.	Tuberculosis aliorum organorum	Akutte luftveis- infeksjoner	Pneumonia crouposa	Morbill	Tussis convulsiva	Scarlatina	Angina streptococica	Erysipelas	Gastroenteritts acuta	Hepatitis infectiosa	Myalgia epidemica	Scabies	Rheumatismus acutus	Botulismus
Østfold																	
Menn	1	4	9	1	1 736	60	51	453	13	472	37	583	8	7	6	5	1
Kvinner		2	5	2	1 603	48	46	451	9	391	42	510	5	3	4	6	1
Herav: Moss, Rygge, Råde			7	1	444	9	5	92	12	95	6	198	1	1	2	1	1
Fredrikstad, Gjemmen		2	1	1	751	30	18	73	2	355	22	220	1	1	1	3	1
Sarpsborg, Tune, Borge		1	1	1	919	17	1	370	1	256	3	327	2	7	2	2	1
Halden, Idd		2	1	1	312	7	1	54	4	53	7	74	7	3	1	2	1
Akershus																	
Menn	2	1	10	2	3 792	126	31	649	15	661	36	1 402	5	75	6	8	1
Kvinner		1	4	1	3 133	96	53	658	14	567	55	1 073	3	51	10	3	1
Herav: Bærum, Asker			3	1	2 099	67	30	588	13	353	30	755	2	5	2	3	1
Lillestrøm, Skedsmo		1	1	1	1 724	72	21	170	4	372	9	521	1	101	4	3	1
Frogn, Kråkstad, Oppegård		2	6	2	1 038	44	19	156	4	234	24	507	1	17	1	1	1
Oslo																	
Menn	1	1	61	5	1 829	88	16	154	24	661	57	979	9	19	10	1	1
Kvinner		1	27	2	1 724	102	13	191	33	575	40	825	4	13	8	1	1
Hedmark																	
Menn	4	1	2	3	1 413	77	54	353	15	300	30	362	20	47	11	2	1
Kvinner		1	2	1	1 295	67	62	361	15	271	32	342	1	32	11	10	1
Herav: Hamar, Vang					345	30	22	100	13	34	15	77	5	2	6	1	1
Oppland																	
Menn	1	3	3	1	1 509	61	78	201	8	381	20	421	7	42	15	4	1
Kvinner		1	5	1	1 382	46	72	228	7	311	26	425	1	33	11	4	1
Herav: Gjøvik, Vardal		1	1	1	124	2	1	56	2	32	1	58	1	4	2	1	1
Lillehammer, Fåberg					207	2	3	17	1	37	3	48	4	1	1	1	1

Busterud	3	1	2	1	675	78	37	299	9	384	19	565	12	35	11	8
Menn	4	3	1	1	493	76	22	316	14	360	20	474	10	24	13	8
Kvinner																
Herav: Drammen by, Lier, Røy- ken og Hurum, Eiker	6	2	2	1	783	83	7	284	12	378	16	400	5	30	10	8
Norderhov					384	2	18	37	2	62	5	155	1	1	8	2
Kongsberg, Sandsver		1	1	357	47	47	1	43		115	1	296	7		3	2
Vestfold																
Menn	4	13	1	521	50	34	330	6	6	312	12	569	5	25	7	1
Kvinner	2	6	1	469	49	24	333	8	8	279	27	505	5	24	10	4
Herav: Skoger				192	2		3	3		24		136	1		2	
Horten		1		704	8	15	122	1	1	82	8	155		4	2	
Tønsberg, Sem og Nøtterøy		1		851	22	28	115	4	4	179	14	388	3	39	2	
Sandefjord, Stokke	1	2		422	10	4	56	3	3	156	2	170	2	2	1	
Larvik, Brunlanes	1	9		363	27	4	120	5	5	81	9	156		4	3	2
Telemark																
Menn	1	7	1	616	66	60	306	14	14	341	20	454	2	14	5	5
Kvinner	1	4	1	349	55	43	321	19	19	271	13	369	3	9	3	5
Herav: Skien, Solum og Gjerpen				944	47	70	200	3	3	150	15	233	1	5	1	1
Porsgrunn				334	12	7	91	8	8	43	2	81			1	
Kragerø, Skåtøy	1			165	15		49			27	3	72		4		5
Aust-Agder																
Menn	1	5	1	658	54	42	279	12	12	203	20	180	1	13	12	1
Kvinner		2		628	46	57	296	19	19	168	25	194	4	11	22	6
Herav: Arendal, Tromøy			1	367	33	16	194	4	4	54	12	165	4		6	2
Vest-Agder																
Menn	1	3		818	46	7	232	6	6	272	11	251	2	36	11	2
Kvinner	1	3	3	656	34	8	197	7	7	211	13	229	2	30	12	2
Herav: Kristiansand, Oddernes	1	5	2	845	29	15	264	10	10	199	17	234	1	60	4	3
Rogaland																
Menn	1	1	2	1957	83	29	93	37	37	555	23	514	35	51	8	14
Kvinner	1	6	1	1846	86	25	72	23	23	488	36	487	36	45	11	12

65. Befolkningsstatistikk (forts.).

F. (forts.). Sammenheng av de summariske meldinger om tilfelle av epidemiske og andre smittsomme sykdommer i 3. kvartal 1957.

	Erythema nodosum	Pleuritis	Tuberculosis pulm.	Tuberculosis allorum organorum	Akutte luftveisinfeksjoner	Pneumonia erupiosa	Morbili	Tussis convulsiva	Scarlatina	Angina streptococcea	Krysipelas	Gastroenteritis acuta	Hepatitis infectiosa	Myalgia epidemica	Scabies	Rheumatismus acutus	Botulismus
Herav: Time	-	-	-	-	198	21	-	11	2	161	5	96	1	4	-	2	-
Sandnes	-	-	-	1	170	15	24	26	18	117	2	37	6	-	-	5	-
Stavanger, Hetland	-	2	5	-	1 863	59	2	17	14	453	27	452	19	71	16	1	-
Haugesund, Skåre	-	-	1	1	406	23	18	49	15	64	11	95	3	5	2	-	-
<i>Hordaland</i>																	
Menn	1	1	14	3	1 433	77	20	237	17	467	26	354	32	20	5	7	-
Kvinner	1	-	10	3	1 383	60	17	208	27	432	33	363	20	16	7	5	-
Herav: Fana, Laksevåg	-	-	5	2	543	32	2	96	4	156	12	168	14	19	4	1	-
Askøy	-	-	6	-	157	10	1	60	3	51	1	40	1	-	-	-	-
<i>Bergen</i>																	
Menn	-	1	19	1	680	18	1	53	7	215	5	131	5	2	10	1	-
Kvinner	1	-	11	2	686	15	11	59	11	224	9	112	5	5	4	1	-
<i>Sogn og Fjordane</i>																	
Menn	1	1	5	1	401	19	33	58	2	146	5	90	1	6	3	-	-
Kvinner	-	-	4	-	363	23	41	64	3	130	14	80	1	1	9	1	-
<i>Møre og Romsdal</i>																	
Menn	-	2	8	1	1 156	39	48	114	9	201	23	343	4	33	31	2	-
Kvinner	1	3	6	1	1 093	32	58	113	9	162	25	306	6	27	26	5	-
Herav: Ålesund, Borgund	-	-	4	-	244	13	13	79	-	61	10	129	-	-	13	1	-
Molde	-	-	-	-	197	3	-	11	1	16	2	73	1	2	11	1	-
Kristiansund	-	-	1	-	113	13	10	16	9	72	3	74	2	3	13	4	-

<i>Sør-Trendelag</i>																
Menn	2	11	1	1	962	79	30	186	6	488	33	496	5	79	24	4
Kvinner	1	4	—	1	660	76	31	198	8	423	32	431	4	60	24	4
Herav: Trondheim, Strinda	1	5	—	1	888	62	21	152	3	432	27	501	1	50	25	4
<i>Nord-Trendelag</i>																
Menn	—	6	1	1	288	33	18	94	37	181	13	341	2	62	11	—
Kvinner	—	3	—	1	075	22	15	101	24	154	19	202	—	42	19	1
<i>Nordland</i>																
Menn	1	5	—	1	434	60	58	25	47	297	21	267	3	16	36	3
Kvinner	3	1	1	1	251	48	59	32	53	262	29	278	4	7	44	2
Herav: Mo, Nord-Rana	—	4	—	—	187	13	2	4	5	54	3	53	1	9	—	—
Bodø, Bodin	—	1	—	—	95	4	2	1	9	66	2	25	—	1	—	—
Narvik og Ankenes	1	2	—	—	224	16	7	19	6	80	1	60	—	—	3	—
<i>Troms</i>																
Menn	—	1	4	958	37	74	60	9	212	11	174	4	4	3	16	5
Kvinner	—	11	—	687	30	71	48	3	141	12	131	7	7	3	24	5
Herav: Harstad, Trondenes... Tromsø, Tromsøysund	—	1	—	157	1	3	2	2	57	1	28	2	2	—	—	—
—	—	6	1	408	8	15	10	5	73	11	89	—	—	2	13	1
<i>Finnmark</i>																
Menn	—	3	3	385	22	82	22	3	192	3	61	3	16	3	3	3
Kvinner	—	1	2	370	19	99	19	3	100	5	54	10	10	—	5	1
<i>Riket</i>																
Menn	3	34	224	31	28221	1	173	803	4	198	405	8	178	588	241	76
Kvinner	19	22	143	19	25146	1	030	827	4	266	507	7	130	436	277	86

68. Detaljpriser.¹

	Menge- enhet	1949	1956		1957					Prosent- vis endr. fra des. 1956 til des.1957
		Gjen- nom- snitt	Des.	Jul	Aug.	Sept.	Okt.	Nov.	Des.	
		Øre								
<i>A. Matvarer og drikkevarer.</i>										
Okseskjøtt, ferskt, bankekjøtt	kg	572	1 164	1 195	1 195	1 196	1 147	1 147	1 171	0,6
— » mellomstek	»	427	1 013	1 016	1 016	1 016	1 025	1 025	1 025	1,2
Kukjøtt » »	»	427	988	1 004	1 005	1 005	947	947	981	0,7
Okseskjøtt » høyrygg	»	288	862	855	855	855	865	874	855	0,8
Kukjøtt » »	»	288	814	815	815	815	727	726	766	5,9
Okseskjøtt » bibringe	»	288	727	717	717	717	726	740	741	1,9
Kukjøtt » »	»	288	619	578	578	578	488	488	528	14,7
Kalvekjøtt, ferskt, gjøkalv, stek ²	»	353	1 175	1 176	1 176	1 176	1 176	1 176	1 176	0,1
— » » bryst	»	313	976	976	976	976	976	976	976	—
— » spekalv, stek ²	»	313	746	746	746	746	746	746	746	—
— » » forpart	»	258	653	653	653	653	653	653	653	—
Saueskjøtt, ferskt, stek	»	487	852	851	954	918	830	880	881	3,4
— » bog	»	438	781	782	878	846
— » bryst	»	418	707	707	788	762	687	723	724	2,4
— salt, norsk bryst	»	512	869	874	874	873	873	873	873	0,5
— » » lår	»									
Hvalkjøtt	»	301	557	550	549	549	564	568	572	2,7
Kjøttdeig, alminnelig	»	386	816	816	816	816	776	776	796	2,5
Karbonadedeig	»	386	1 076	1 076	1 076	1 076	1 076	1 076	1 076	—
Kjøttpølse, rå	»	357	523	518	518	518
— kokt og røyt	»	366	593	593	593	593	583	579	579	2,4
Medisterpølse, rå	»	693	693	688	..
Kjøttpudding	»	372	966	970	970	970	970	971	975	0,9
Lungemos	»	228	323	305	305	305	304	304	309	4,3
Blodpølse	»	239	362	322	324	324	324	324	332	8,3
Hermetiske kjøttkaker	$\frac{9}{10}$ l boks	360	561	564	564	564	563	564	563	0,4
Servelatpølse, oppskåret	hg	62	110	111	111	111
Kokt skinke, oppskåret	»	237	237	238	..
Okserull, oppskåret	»	99	218	219	219	219	221	225	223	2,3
Kalverull, oppskåret	»	165	165	165	..
Spekepølse, fårepølse, oppskåret	»	92	165	171	171	171	171	171	171	3,6
— stabburpølse, oppskåret	»	84	152	162	162	162
— Lux 2, oppskåret	»	162	162	162	..
— Salami, oppskåret	»	205	205	205	..
Leverpostei (i løs vekt)	»	65	106	102	101	100	99	99	97	8,5
Skinkestek med knoke	kg	428	876	937	937	937	937	937	936	6,8
Svinekoteletter	»	1 096	1 096	1 125	..
Flesk, ferskt, norsk, brystflesk med bein	»	448	882	955	955	955	955	955	955	8,3
Flesk, ferskt, bog uten knoke	»	851	851	837	..
— saltet, norsk, brystflesk	»	451	854	954	956	956	956	956	956	11,9
<i>Distriktsfisk, fersk.</i>										
Torsk, med hode og innmat	»	165	284	290	291	296	315	322	323	13,7
Stor sei, » » »	»	126	177	180	181	182	194	198	198	11,9
Flyndre, » » »	»	246	344	349	348	351	354	359	362	5,2
Hvitling, » » »	»	140	249	253	253	253	257	255	264	6,0
Makrell, » » »	»	168	..	300	313
<i>Tilført fisk, fersk.</i>										
Torsk, uten hode og innmat	»	117	203	213	214	227	213	231	236	16,3
Hyse, » » »	»	137	226	230	230	231	231	230	231	2,2
» med hode, uten innmat	»	121	206	218	219	220	221	219	219	6,3
Stor sei, uten hode og innmat	»	107	189	184	188	188	195	201	207	9,5

¹ Detaljpriser i gjennomsnitt for en del byer og industristeder. Oppgaver innhentes fra 53 byer og industristeder. For enkelte varer omfatter gjennomsnittet et mindre antall, da en ikke har priser for alle varer fra hvert sted. ² Stek med knoke.

68. Detaljpriser (forts.).

	Mengde- enhet	1949	1956	1957						Prosent- vis endr. fra des. 1956 til des.1957	
		Gjen- nom- snitt	Des.	Juli	Aug.	Sept.	Okt.	Nov.	Des.		
											Øre
Sjokolade, alm. norsk kokesjokolade nr. 3	kg	641	1123	1136	1136	1136	1136	1136	1136	1136	1,2
Kakao, norsk	»	554	1332	1364	1365	1365	1365	1365	1365	1365	2,5
Te, Ceylon	»	1 956	3589	3685	3680	3686	3699	3704	3704	3704	3,2
Kaffe, brønt	»	405	1778	1650	1650	1650	1650	1650	1650	1650	7,2
Eksportøl (detaljpris i alm. utsalg, ikke på kafé)	½ fl.	106	134	137	137	137	137	137	137	137	2,2
Pilsenerøl —»	»	75	96	99	99	99	99	99	99	99	3,1
Lagerøl —»	»	59	55	58	58	58	58	58	58	58	5,5
Selters —»	»	37	48	49	51	52	52	52	52	52	8,3
Brus —»	»	45	57	58	58	58	58	58	58	58	1,8
<i>B. Lys og brensel.</i>											
Petroleum, Water White	5 l	164	235	262	262	262	263	263	263	263	11,9
Kull, husholdnings-, tilkjørt	100 kg	1393	2820	2641	2634	2632	2625	2626	2569	2569	8,9
Koks, import., tilkjørt (under 5 hl).	hl	946	1714	1572	1559	1556	1552	1546	1539	1539	10,2
Granved, hel, 60 cm lang, tilkjørt ..	m.favn	6372	13816	13808	13814	13814	13829	13829	13829	13829	0,1
— kappet, tilkjørt	»	7479	15701	15700	15706	15740	15755	15755	15755	15755	0,3
Bjørkeved, hel, 60 cm lang, tilkjørt	»	8043	16093	16227	16227	16227	16249	16258	16258	16258	1,0
— kappet, tilkjørt	»	9186	18183	18217	18217	18250	18251	18249	18260	18260	0,4
<i>C. Bekledningsartikler og skotøy.</i>											
Dress-stoff av kamgarn, vekt ca. 500 g, 140 cm bredt	m	3002	5236	5736	5736	5899	5911	5900	5900	5900	12,7
— kardegarn vekt ca. 550 g, 140 cm bredt	»	1874	2770	3024	3031	3085	3093	3115	3117	3117	12,5
Kåpetøy av ullgabardin	»	..	4517	4716	4721	4746	4741	4738	4738	4738	4,9
Helullent kåpetøy av kardegarn, vekt 600 g, 140 cm bredt	»	1805	3166	3354	3367	3388	3417	3421	3426	3426	8,2
Kjoletoy av kamgarn, vekt ca. 280 g, 140 cm bredt	»	1761	2879	2982	2985	3072	3112	3124	3127	3127	8,6
Kjoletoy av kardegarn, vekt ca. 280 g, 140 cm bredt	»	997	1529	1640	1641	1640	1640	1646	1648	1648	7,8
Cellull kjoletøyer (vistra), trykt, 70 cm, vekt 85 g	»	618	558	592	592	593
Cellull kjoletøyer (vistra), ensfarget, 70 cm, vekt 110 g	»	661	620	646	647	648
Cellull kjoletøyer (rayonull, vistra), trykt, 70 cm	»	644	644	646	648	648	..
Cellull kjoletøyer (rayonull, vistra), ensfarget, 70 cm	»	664	665	665	665	665	..
Blåtøy, mønstret, ca. 70 cm bredt, vekt ca. 100 g	»	290	386	418	420	420	420	422	425	425	10,1
Bleikt lerret, ca. 140 cm bredt, vekt ca. 240 g	»	513	709	742	745	746	748	750	752	752	6,1
Ubleikt lerret, ca. 140 cm bredt, vekt ca. 240 g	»	406	577	614	615	616	617	620	621	621	7,6
Staut, 70 cm bredt, vekt ca. 100 g ..	»	304	342	362	362	366	367	368	369	369	7,9
Håndkledrel, hellin, 55 cm bredt, vekt ca. 180 g	»	521	592	602	602	602	602	602	602	602	1,7
Kjøkkengardinstoff, bomull, vekt ca. 55 g, 50 cm bredt	»	186	354	371	373	380	380	381	387	387	9,3
Dobbelt ullteppe, alm. mellomkvali- tet, mønstret, vekt ca. 2,4 kg ..	stk.	4193	5889	6227	6223	6223	6241	6247	6275	6275	6,6
Ullgarn, kamgarn, farget	kg	2365	4567	5147	5159	5168	5181	5193	5202	5202	13,9
— kardegarn, farget	»	2139	3312	3629	3636	3659	3677	3688	3695	3695	11,6

68. Detaljpriser (forts.).

	Mengde- enhet	1949	1956	1957					Prosent- vis endr. fra des. 1956 til des.1957	
		Gjen- nom- snitt	Des.	Juli	Aug.	Sept.	Okt.	Nov.		Des.
Pct.										
Dress (konfeksjon) av kamgarn, ca. 500 grams vare, utstyr B	stk.	21752	32056	33352	33384	33697	33822	33915	33978	6,0
Dress (konfeksjon) av kardegarn, utstyr C	»	16954	19801	20891	20933	20975	21017	21056	21056	6,3
Kjole (konfeksjon) av kamgarn, utstyr B	»	16875	16984	17580	17580	17598	17635	17743	17743	4,5
Kjole (konfeksjon) av kardegarn, utstyr C	»	11026	11493	11871	11884	11896	11896	11969	11969	4,1
Forklekjole av rayonull, vistra	»	4465	4465	4465	4465	..
Forklekjole av vistra nr. 44	»	..	3719	3804	3805	3805
—»— » bomull nr. 44	»	..	2923	3023	3039	3097	3112	3130	3131	7,1
Vinterfrakk (konfeksjon) dobbelt- spent, utstyr C	»	18342	26482	28213	28238	28757	28856	28956	29025	9,6
Vinterkåpe (konfeksjon), utstyr C ..	»	21369	25545	26152	26152	26584	26669	26721	26670	4,4
Herreregnfrakk av ullgabardin (med sill efør)	»	19918	26891	28118	28118	28118	28182	28174	28174	4,8
Herrepoplinsfrakk	»	..	13460	13717	13717	13717	13717	13717	13716	1,9
Herreanorakk av poplin	»	6678	6678	6683	6684	..
Herrevindjakke (av norsk vindtøy, ikke poplin)	»	3225	4570	4770	4770	4774
Overall, dobbelt søm	»	927	2662	2795	2800	2797	2799	2781	2781	4,5
Kjoleddress av dongery, dobbelt søm	»	1503	4209	4407	4410	4419	4420	4389	4389	4,3
Herrefrakk av plastbelagt tekstil ..	»	..	6313	6537	6546	6558	6565	6565	6571	4,1
— av plastbelagt lerret, sort (til arbeidsbruk) ..	»	..	5131	5246	5248	5495	5522	5527	5532	7,8
— av plaststoff	»	..	2853	2524	2507	2502	2491	2483	2486	12,9
Dameullgenser av hel ull	»	..	3871	4245	4256	4274	4296	4329	4329	11,8
Herreullgenser » » »	»	..	4330	4642	4642	4642	4678	4722	4722	9,1
Arbeidskjorte (blåskjorte)	»	1540	1927	1983	1983	1988	1993	1994	1990	3,3
Mansjettskjorte, kulørt med 2 snip. Mansjettskjorte, kulørt, poplin ..	»	2465	3238	3340	3340	3340
Strykefri poplinsskjorte	»	3294	3294	3294	3295	..
Herreundertrøye av kamgarn	»	3297	3298	3301	3304	..
Herretrøye av kardegarn, 100 % ull, nr. 50	»	1329	1981	2206	2206	2217	2229	2240	2254	13,8
Herretrøye av kardegarn, 50 % ull, nr. 50	»	929	1427	1546	1546	1546
Herretrøye, trikotasje av makko, ribbevare	»	714	1279	1378	1379	1389	1390	1395	1396	9,1
Herretrøye, trikotasje av bomull, interlock	»	1344	1345	1347	1347	..
Helsetrøye av bomull	»	938	938	939	943	..
Guttetrøye av bomull, nr. 6	»	383	641	689	691	691	692	693	693	8,1
Dametrøye, trikotasje av makko, str. 44, uten erme	»	462	686	701	698	698	698	699	703	2,5
Damebenkler av kunstsilketrikot, midd. kval., u. pynt nr. 44	»	683	697	703	702	705	705	706	707	1,4
Underkjole av kunstsilketrikot, midd. kval., u. pynt, nr. 44	»	1429	1523	1613	1619	1622	1662	1667	1677	10,1
Damestrømper av kunstsilke, midd. kval., fasongstr., nr. 9½	par	552	619	610	610	609
Damestrømper av crêpe nylon	»	1415	1415	1426	1427	..
Damestrømper av nylon, nr. 10	»	..	936	941	939	937	937	934	933	0,3
Damestrømper av kamgarn, fasong- str., nr. 9½	»	992	1528	1591	1599	1625	1638	1648	1652	8,1

68. Detaljpriser (forts.).

	Mengde- enhet	1949	1956	1957						Prosent- vis endr. fra des. 1956 til des. 1957
		Gjen- nom- snitt	Des.	Juli	Aug.	Sept.	Okt.	Nov.	Des.	
										Pct.
Damestrømper av kardegarn, fa- songstr., nr. 9½	par	830	973	979	980	980
Herresokker av kamgarn	»	549	803	843	851	857	857	860	861	7,2
— av kardegarn	»	376	492	491	495	495
— av crêpe nylon	»	884	884	889	894	..
Herre ragsokker nr. 10	»	495	495	495	497	..
Barnestrømper av kamgarn, nr. 6	»	526	754	789	791	794	799	802	803	6,5
— nr. kardegarn, 100% ull,	»
— av 6	»	450	731	792	792	793
— av crêpe nylon 7-8 år	»	795	795	808	810	..
Alminnelig bløt herrehatt (hårhatt).	stk.	3660	4385	4539	4542	4554	4592	4596	4599	4,9
Herrefettlærstøvler, plugget	par	4376	5847	5866	5866	5900	5917	5922	5928	1,4
Herrestøvler, beksømsydd, nr. 42	»	..	8437	8397	8389	8357	8340	8332	8308	1,5
Herrespasersko, randsydd, nr. 42	»	..	7266	7325	7334	7328	7320	7320	7320	0,7
Damespaserpumps, klebet, nr. 38	»	..	5831	5886	5891	5891	5908	5922	5922	1,6
Gummiarbeidsstøvler	»	..	3534	3596	3601	3608	3658	3665	3696	4,6
Gummisko, grå, nr. 32	»	492	810	817	817	817	814	814	814	0,5
Herrekalosjer, alm., svarte, norske	»	709	1318	1349	1349	1353	1377	1388	1393	5,7
Damekalosjer, alm., svarte, norske	»	648	1257	1281	1284	1286	1309	1314	1322	5,2
Halvsåling og flikking av herresko	»	..	1675	1683	1681	1682	1684	1684	1684	0,5
Halvsåling og flikking av damesko	»	..	1268	1281	1282	1284	1285	1285	1286	1,4
<i>D. Diverse.</i>										
Kassedivan, prima kvalitet, enkel, 190 cm × 75 cm	stk.	18229	21461	21451	21434	21413	21392	21392	21392	0,3
Dobbeltdivanen «Grei» ell. tilsv. kval.	»	..	49037	48890	48890	48940	48940	49036	49085	0,1
Jernspiralseng uten madrass	»	4875	6294	6300	6302	6304	6335	6334	6337	0,7
Enkelt spisestuemøbl. i eik (buffet, dekketøyskap, bord og 6 stoler)	»	139391	151176	150450	150450	150450	150722	150871	151318	0,1
Salongbord i bjørk eller eik, 110 cm × 55 cm	»	21148	22532	22436	22436	22436	22387	22339	22348	0,8
Bokreol i bjørk eller eik, 100 cm × 90 cm	»	18029	16517	16178	16159	16159	16159	16140	16122	2,4
Radiobord med hylle i bjørk, 65 cm × 35 cm	»	12996	11215	11174	11174	11164	11133	11120	11106	1,0
Kjøkkenbord i furu, umalt, 90 cm × 60 cm, med skuff	»	4174	6146	6270	6270	6276	6291	6318	6323	2,9
Budalstol, umalt, uten arm	»	2093	2877	2947	2952	2955	2960	2970	2975	3,4
Taburett, umalt	»	725	1077	1086	1086	1085	1085	1086	1087	0,9
Alm. glatte hvite steintøytallerkener, flate, ca. 23 cm i diameter	dusin	1228	1898	1899	1899	1900	1905	1905	1905	0,4
Alm. glatte hvite steintøykopper	»	1327	1946	1975	1975	1975	1970	1970	1969	1,2
Alm. ølglass uten stett, 2 dl	»	916	1208	1218	1218	1217	1217	1218	1217	0,7
Norsk aluminium kasserolle, m. ører, tykkb., nr. 777, 22 cm, 5 l, m. lokk	stk.	2199	3061	3059	3059	3059	3059	3059	3059	0,1
Norsk aluminium kaffekjele, tykkb., 18 cm, 2,4 l—2,75 l	»	1456	2639	2648	2648	2649	2649	2649	2648	0,3
Aluminium stekepanne, Look	»	2702	2702	2703	2707	..
Inoksydert gryte, 27 cm i diameter	»	1402	1498	1512	1536	1541	1543	1549	1581	5,5
Støpt emaljert gryte ca. 5 l	»	1816	2600	2610	2563	2554	2553	2553	2553	1,8
Jøtul jernpanne (stekep.) 220 mm.	»	..	1006	941	1021	1029	1033	1034	1037	3,1
Plastbøtte, Panco, 8 l	»	1294	1294	1294	1295	..
Galvanisert bøtte, 12", lett kvalitet	»	488	704	703	703	703	703	703	703	0,1
— koks., alminnelig stor	»	753	1647	1651	1650	1646	1644	1644	1645	0,1
— vaskekjele, 34 cm	»	1168	1826	1827	1827	1828	1828	1829	1829	0,2

68. Detaljpriser (forts.).

	Mengde- enhet	1949	1956	1957					Prosent- vis endr. fra des. 1956 til des.1957	
		Gjen- nom- snitt	Des.	Juli	Aug.	Sept.	Okt.	Nov.		Des.
			øre							
Oppvaskbalje av plast, Panco, rund, 10 l	stk.	1193	1193	1193	1192	..
Emaljert oppvaskbalje, 40 cm, rund	»	..	1757	1755	1755	1755	1755	1755	1755	0,1
Husholdningsvekt, Aanonsen, 10 kg	»	2369	2985	2985	2985	2986	2994	2994	2992	0,2
Brødboks m. skyvelokk, Aanonsen	»	1634	2191	2193	2194	2194
Emaljert brødboks	»	2951	2951	2951	2951	..
Brødkniv, Aanonsen	»	664	1017	1022	1022	1022	1022	1023	1023	0,6
Bordkniver med sort skaft og rust- fritt blad, Aanonsen	duzin	3009	3348	3358	3354	3355	3355	3356	3356	0,2
Bordkniver med hvitt skaft og rust- fritt blad, norske	»	5358	6784	6863	6875	6880	6903	6905	6916	1,9
Spiseskjeer, rustfritt stål	»	3273	3919	4140	4146	4146	4146	4059	4053	3,4
— sølvplett, 20 g	»	3431	5553	5561	5561	5561	5561	5561	5561	0,1
— sølvplett, 40 g	»	4787	6605	6588	6588	6593	6593	6593	6594	0,2
Vrimaskin, Acmé	stk.	9902	13672	13864	13871	13882
Evalett vaskemaskin, 3 kg, med elektr. vrimaskin, varmeel. og pumpe	»	144000	144000	144000	144000	..
Sink vaskebrett nr. 3	»	295	537	559	567	569	584	587	588	9,5
Øks, Mustad nr. 6, med skaft ...	»	845	1318	1422	1424	1440	1442	1442	1442	9,4
Kongsberghammer nr. 1½	»	937	1264	1265
Hammer, Mustad nr. 1½	»	1436	1438	1450	1451	1451	1451	..
Elektrisk komfyr, Rex, type B. F. 3 Tinnfoss	»	42287	52243	52219	52219	52260	52260	52646	52648	0,8
— strykejern, Rex, 350 watt .	»	3078	3893	3890	3890	3895	3894	3892	3892	—
Elektriske lamper, 25 w, klar pære.	»	106	125	125	125	125	125	125	125	—
Skurebørste av hvit fiber, Jordan, nr. 3116	»	76	175	183	183	184	184	184	184	5,1
Animalsk grønnsåpe	kg	164	236	245	246	246	246	246	246	4,2
Vegetabilsk grønnsåpe	»	347	347	347	347	..
Soda	»	45	55	55	55	55	55	55	55	..
Lut	l	46	55	56	56	56	56	56	56	1,8
Karbad	160	173	178	178	178	178	178	11,3
Hårklipping, herre	234	386	388	388	389	388	388	388	389	0,8
— dame	202	333	336	337	338	339	339	339	339	1,8
Vannondulering med vask, dame..	..	573	578	582	586	586	587	587	587	2,4
Kinematografbillett, alm. plass....	209	247	272	273	274	274	274	275	275	11,3
Innenbys buss- og trikkebillett....	26	47	47	47	48	48	48	48	48	2,1

69. Driftsbalansen overfor utlandet¹. Mill. kr.

	A. Varer ²				B. Skip		C. Tjenester		D. Eksport-overskott ⁵	E. Netto-renter til utlandet	F. Netto-stønader fra utlandet ⁶	G. Overskott (underskott—) på driftsbalansen
	a) Innførsel cif.	b) Av dette utenom handelsstatistikken	c) Utførsel fob ³	d) Av dette utenom handelsstatistikken ³	a) Innførsel	b) Utførsel	a) Opp-tjente netto-frakt-inntekter ⁴	b) Andre (netto-inntekter + nettoutgifter—)				
1938.....	1 039	4	792	47	151	40	408	89	139	60	8	87
1946.....	2 085	145	1 211	53	253	37	479	— 1	612	35	104	543
1947.....	3 139	86	1 822	103	746	90	717	16	1 240	47	37	1 250
1948.....	3 096	100	2 130	125	688	47	857	9	741	63	234	570
1949.....	3 400	52	2 134	54	836	47	905	— 36	1 186	59	660	585
1950.....	4 083	111	2 830	168	845	120	1 182	— 57	853	62	1 146	231
1951.....	5 477	112	4 170	191	901	448	2 115	— 112	243	78	301	466
1952.....	5 730	145	Δ 3 964	Δ 196	654	270	2 102	Δ 7	Δ — 41	64	91	Δ — 14
1953.....	5 712	83	Δ 3 674	Δ 208	886	167	1 710	Δ 123	Δ — 924	73	93	Δ — 904
1954.....	6 118	104	4 109	150	1 263	208	1 675	Δ 211	Δ — 1 178	97	74	Δ — 1 201
1955*	6 442	114	Δ 4 513	Δ 206	1 454	216	2 120	Δ 218	Δ — 829	134	50	Δ — 913
1956*.....	Δ 7 149	Δ 96	Δ 5 275	Δ 219	Δ 1 601	461	2 900	Δ 191	Δ 77	179	Δ 37	Δ — 65
1952												
1. kvartal	1 446	31	1 190	66	138	75	600	1	282	15	14	281
2. kvartal	1 492	45	965	94	142	95	570	Δ 2	Δ — 2	Δ 18	14	Δ — 6
3. kvartal	1 295	37	860	15	147	39	502	Δ — 27	Δ — 68	12	33	Δ — 47
4. kvartal	1 497	32	Δ 949	Δ 21	227	61	430	Δ 31	Δ — 253	Δ 19	30	Δ — 242
1953												
1. kvartal	1 483	18	Δ 922	Δ 49	256	44	425	9	Δ — 339	Δ 16	19	Δ — 336
2. kvartal	1 423	24	Δ 919	Δ 112	201	44	440	Δ 59	Δ — 162	Δ 25	19	Δ — 168
3. kvartal	1 242	21	Δ 870	Δ 20	192	43	410	Δ 49	Δ — 62	10	22	Δ — 50
4. kvartal	1 564	20	Δ 963	Δ 27	237	36	435	Δ 6	Δ — 361	22	33	Δ — 350
1954												
1. kvartal	1 411	20	965	8	334	16	395	Δ 80	Δ — 289	14	27	Δ — 276
2. kvartal	1 539	30	1 127	116	257	49	440	Δ 79	Δ — 101	33	22	Δ — 112
3. kvartal	1 442	15	959	11	273	65	395	Δ 3	Δ — 293	11	13	Δ — 291
4. kvartal	1 726	39	1 058	15	399	78	445	Δ 49	Δ — 495	39	12	Δ — 522
1955*												
1. kvartal	1 673	27	1 153	49	410	60	465	Δ 79	Δ — 326	17	13	Δ — 330
2. kvartal	1 627	34	1 120	113	354	70	510	26	— 255	45	7	— 293
3. kvartal	1 487	29	1 107	18	367	Δ 34	530	Δ 40	Δ — 143	21	10	Δ — 154
4. kvartal	1 655	24	Δ 1 133	Δ 26	323	Δ 52	615	Δ 73	Δ — 105	51	20	Δ — 136
1956*												
1. kvartal	Δ 1 698	Δ 18	Δ 1 316	Δ 56	326	96	640	Δ 62	Δ 90	Δ 29	7	Δ 68
2. kvartal	1 864	24	Δ 1 369	Δ 127	612	113	665	Δ 105	Δ — 224	Δ 62	10	Δ — 276
3. kvartal	Δ 1 624	Δ 27	Δ 1 182	Δ 7	Δ 346	154	775	Δ 37	Δ 178	24	7	Δ 161
4. kvartal	Δ 1 963	Δ 27	Δ 1 408	Δ 29	Δ 317	98	820	Δ — 13	Δ 33	64	Δ 13	Δ — 18
1957*												
1. kvartal	1 999	15	1 389	9	Δ 406	159	825	Δ 82	Δ 50	27	2	Δ 25
2. kvartal	Δ 1 973	23	1 350	26	451	Δ 48	895	Δ 41	Δ — 90	59	9	Δ — 140
3. kvartal	1 702	23	1 356	26	405	88	800	103	240	45	10	205
4. kvartal

¹ Fordelingen på kvartaler bygger dels på skjønn.² Innførsel fra og utførsel til Svalbard er ikke tatt med.³ Fra 1. kvartal 1957 er utførselen av hvalolje m.v. direkte fra fangstfeltet tatt med i handelsstatistikken.⁴ Fordelt på kvartaler som Norges Banks tall for netto innkasserte frakter.⁵ Overskott (underskott —) på vare- og tjenestebalansen.⁶ Inklusive gaver under økonomiske hjelpeprogrammer.

Register for måneds- og kvartalsstatistikk.

A. Diagrammer side *1.

B. Faste tabeller.

	Side		Side
I. Sysselsetting og arbeidsløyse:		XI. Offentlige finanser:	
1. Sysselsatte pliktig syketrygdede ..	*6	31. Statsregnskapets oppgjør for enkelte større inntekstposter	*29
2. Arbeidsløyse	*7	XII. Penger og kreditt:	
II. Nasjonalregnskap:		32. Norges Bank	*32
3. Bruttonasjonalprodukt i løpende kroner	*8	33. Forretningsbanker	*33
4. Bruttoinvestering i fast kapital og privat konsum i mill. 1950-kroner.	*9	34. Sparebanker	*35
5. Prosentvis endring fra tilsvarende periode året før	*9	35. Forretnings- og sparebanker	*36
III. Jordbruksproduksjon:		36. Statsbanker	*37
6. Tallet på førstegangskontroll, slakt	*10	37. Kredittforeninger	*37
IV. Fiske:		38. Postgiro	*38
7. Oppfisket mengde	*11	39. Postsparebanken	*38
V. Industriproduksjon:		40. Utlån fra Norges Bank, forretningsbanker, sparebanker, statsbanker, Postgiro og Postsparebanken	*38
8. Produksjonsindeks	*12	41. Emisjoner	*38
9. Elektrisitet	*13	42. Norges bank. Diskonto	*39
10. Gass	*13	43. Obligasjoner	*39
11. Produksjon av visse varer	*14	44. Aksjeindeks	*39
12. Forbruk av jern- og stålhalvfabrikata i industrien	*16	45. Omsetning	*40
13. Meieridrift	*17	46. Betalingsforhold	*40
VI. Innenlandsk handel:		XIII. Lønninger:	
14. Omsetning av kraftfôr til grossist	*18	47. Gjennomsnittlig timefortjeneste for voksne menn i industri	*41
15. Indeks for verdien av detaljomsetningen	*18	48. Gjennomsnittlig timefortjeneste for voksne kvinner i industri	*42
16. Omsetning av visse nytelsesmidler	*19	49. Gjennomsnittlig timefortjeneste i håndverk og entreprenørvirksomhet	*43
VII. Utenrikshandel:		XIV. Priser:	
17. Verdien av vareomsetningen	*20	50. Engrosprisindeks	*44
18. Indekstall	*21	51. Indekstall for levekostnader	*49
VIII. Lager:		52. Jordbrukets prisindeks	*51
19. Lagerhold av visse varer	*22	53. Produsentpriser på en del jordbruksvarer	*51
20. Volumindeks over lagerhold	*23	54. Indekstall for byggekostnader	*52
IX. Byggevirksomhet:		55. A/S Stormbulls indekser	*52
21. Innvilgede bygg	*24	XV. Rettsforhold:	
22. Bygg under arbeid	*24	56. Anmeldte forbrytelser i landets 4 største byer	*53
23. Bygg tatt i bruk	*24	57. Drukkenskapsforseelser	*53
X. Samferdsel:		XVI. Utland:	
24. Reiseliv	*25	58. Danmark	*54
25. Inn- og utpasserte motorkjøretøyer	*25	59. Sverige	*55
26. Luftfart	*25	60. Storbritannia	*56
27. Jernbaner	*26	61. Frankrike	*57
28. Skipsfart	*27	62. Vest-Tyskland	*58
29. Telegrafverket	*28	63. Belgia	*59
30. Postverket	*28	64. Sambandsstatene	*59
C. Periodiske tabeller.			
65. Befolkningsstatistikk	*61	68. Detaljpriser	*70
66. Lager av viktigere varer se nr. 11, s.	*70	69. Driftsbalansen overfor utlandet..	*77
67. Handelsflåten, tilgang og avgang se nr. 11, s. *75.			

Index of Monthly and Quarterly Statistics.

A. Charts page *1.

B. Monthly tables.

	Page		Page
I. Employment and unemployment:		XI. Public finance:	
1. Employed persons covered by compulsory health insurance.....	*7	31. Monthly figures for some principal state income items.....	*29
2. Unemployment.....	*6	XII. Money and credit:	
II. National accounts:		32. Bank of Norway.....	*32
3. Gross domestic product at current prices.....	*8	33. Commercial banks.....	*33
4. Gross domestic fixed asset formation.....	*9	34. Savings banks.....	*35
5. Per cent increase from the corresponding period the previous year.....	*9	35. Commercial banks and savings banks.....	*36
III. Agricultural production:		36. State banks.....	*37
6. Number of controlled slaughters..	*10	37. Loan associations etc.....	*37
IV. Fisheries:		38. Post Giro.....	*38
7. Quantity of fish caught.....	*11	39. Post Office Savings Bank.....	*38
V. Industrial production:		40. Total loans from Bank of Norway, commercial banks, savings banks, State banks, Post Giro and Post Office Savings Bank.....	*38
8. Index of industrial production...	*12	41. Emission of bearer bonds and shares.....	*38
9. Electricity production.....	*13	42. Bank of Norway's discount rate...	*39
10. Gas production.....	*13	43. Bonds.....	*39
11. Production of some principal commodities.....	*14	44. Index of stock prices.....	*39
12. Iron and steel semifinished products used in manufacturing production.....	*14	45. Bank clearings and transactions of securities.....	*40
13. Dairy activity.....	*17	46. Bankruptcies, compositions etc. ..	*40
VI. Internal trade:		XIII. Wages:	
14. Sales of concentrated feed to wholesalers.....	*18	47. Average hourly earnings for adult male workers in industry.....	*41
15. Index numbers of retail trade (value).....	*18	48. Average hourly earnings for adult female workers in industry.....	*42
16. Sales of some beverages and tobacco.....	*19	49. Average hourly earnings for workers in the building and construction trades.....	*43
VII. External trade:		XIV. Prices:	
17. Value of external trade.....	*20	50. Wholesale price index.....	*44
18. Quantum and unit value indexes.....	*21	51. Cost of living index.....	*49
VIII. Stocks:		52. Agricultural price index.....	*51
19. Inventories of some principal commodities.....	*22	53. Producer prices of some agricultural products.....	*51
20. Index numbers of inventories (quantum).....	*23	54. Index numbers of building costs..	*52
IX. New buildings:		55. A/S Stormbull's indices.....	*52
21. Building allowances.....	*24	XV. Justice:	
22. Buildings under construction.....	*24	56. Crimes reported in the four principal cities.....	*53
23. Buildings completed.....	*24	57. Persons arrested for intoxication ..	*53
X. Transport and communication:		XVI. Foreign countries:	
24. Foreign tourist traffic.....	*25	58. Denmark.....	*54
25. Entries and exits of motor vehicles.....	*25	59. Sweden.....	*55
26. Civil aviation traffic.....	*25	60. United Kingdom.....	*56
27. Railways traffic.....	*26	61. France.....	*57
28. Water transport.....	*27	62. Western Germany.....	*58
29. Telegraph.....	*28	63. Belgium.....	*59
30. Postal service.....	*28	64. United States.....	*59
C. Tables published quarterly or semi-annually.			
65. Statistics of population.....	*61	68. Retail prices.....	*70
66. Stocks of principal commodities see no. 11, p. *70.		69. Balance of current transactions ..	*77
67. The merchant fleet, increase and decrease see no. 11, p. *75.			

Grøndahl & Sønns boktrykkeri, Oslo.