



STATISTISKE MELDINGER

Monthly Bulletin of the Central Bureau of Statistics of Norway
Bulletin Mensuel du Bureau Central de Statistique Norvégien

INNHold

<i>Inntektsverknaden av skattlegging og av avkortningsreglane i offentlege trygder og pensjonsordningar. Av sekretær</i>	
<i>Leiv Vidvei</i>	243
<i>Ole Kjønstads arbeider. Av byråsjef</i>	
<i>Signy Arctander</i>	259
<i>Forsorgstønad og sosiale trygder i 1952</i>	268
<i>Sivil rettspleie 1952</i>	275
<i>Konjunkturdiagrammer</i>	*1
<i>Måned- og kvartalsstatistikk</i>	*9

UTGITT AV
 STATISTISK SENTRALBYRÅ
 OSLO

I KOMMISSJON HOS H. ASCHEHOUG & Co.

CONTENTS

	Page
The income effect of taxation and of the reduction rules of social insurance and public pension schemes. By Leiv Vidvei	243
The statistical works of Ole Kjønsstad. By Signy Arctander	259
Poor relief and social insurance in 1952	268
Civil courts in 1952	275
Economic indicators	*1
Monthly and quarterly statistics	*9
English translation of the text columns and headings	*69

TABLE DES MATIÈRES

	Page
L'effet sur le revenu personnel de l'imposition directe et des règles de raccourcissement des assurances publiques et des régimes de retraite Par Leiv Vidvei	243
Les travaux statistiques d'Ole Kjønsstad. Par Signy Arctander	259
Assistance publique et assurances sociales en 1952	268
Justice civile en 1952	275
Graphiques sur les conditions économiques	*1
Statistiques mensuelles et trimestrielles	*9
Traduction anglaise des rubriques	*69

Standardbetegnelser brukt i tabellene.

Opgave mangler
Null	-
Mindre enn ½	0 } 0.0 }
Foreløpig eller beregnet tall	*
Logisk umulig
Rettet siden forrige nr. av S. M.	Δ
Brudd i en serie	—

Explanation of symbols.

Data not available
Nil
Less than half the final digit shown
Provisional or estimated figures
Category not applicable
Revised since the previous no. of S. M.
A break in the homogeneity of a series

Abonnement tegnes i Statistisk Sentralbyrå, Dronningensgt. 16, Oslo
 Enkelthefter kan kjøpes i bokhandelen
 Pris pr. årgang kr. 10.00, pr. nr. kr. 1.00

Inntektsverknaden av skattlegging og av avkortingsreglane i offentlege trygder og pensjonsordningar.¹

Av sekretær Leiv Vidvei.

I. Innleiing.

I ein del offentlege trygder og pensjonsordningar er det reglar som seier at dersom ein har ein viss midel eller ei viss inntekt utanom dei maksimale ytingane frå trygdene og pensjonsordningane, kan eller skal desse ytingane setjast ned. Slike reglar skal ein her kalla for avkortingsreglar.

For den einskilde pensjonisten verkar ei avkorting i ytingar frå trygde- eller pensjonsordningar ved ein inntektsauke på same måten som ei skattlegging av inntektsauken. Ein kan difor sjå på avkortinga i ytingane som ei form for skattlegging på sida av dei vanlege skattane.

Avkortingsreglane finn ein i slike trygde- og pensjonsordningar som gjev ytingar over ei årrekke, t. d. alderstrygda, uføretrygder, alderspensjonar osv. I private trygde- og pensjonsordningar finst det truleg òg liknande avkortingsreglar. Her skal ein likevel berre omtala reglane i pensjonsordningane til staten og kommunane.

I denne artikkelen skal ein først gjeva eit utsyn over ymse avgrensingsreglar. Så skal ein sjå på desse reglane frå ein skattleggingssynsstad. Deretter vil ein gå noko inn på kva verknader desse reglane kan ha på arbeidsvilje, sparevilje osv.

II. Utsyn over avkortingsreglane.

Bakgrunnen for avkortingsreglane har nok først og fremst vore å spare på dei offentlege utgiftene. Det er med andre ord eit finansielt resonnement som serleg ligg til grunn for innføringa av desse reglane.

Dei sosiale synspunkta, som er gjort gjeldande ved utforminga av avkortingsreglane, kan ein kanskje dela i to grupper. I nokre avkortingsreglar er hovudvekta lagt på kva evne ein sjølv har til å skaffa seg inntekt. Her vert altså ytingane først og fremst avkorta etter kva arbeidsevne eit individ er meint å ha til sjølv å skaffa seg inntekt. I andre avkortingsreglar er hovudvekta lagt på kor stor inntekta og midelen er.

Ut frå begge desse sosiale synspunkta er det teke sikte på å yta stønader til dei som treng hjelpa mest innan dei ymse trygdeordningane. Men sidan dei

¹ Denne artikkelen er utarbeidd ved Kontoret for skatteforskning.

ulike trygde- og pensjonsordningane gjeld for visse grupper av folket som treng trygd, men som treng trygd på ulik bakgrunn, er det ikkje sikkert at begge desse sosiale synspunkta høver for kvar trygde- eller pensjonsordning. Såleis har ein funne at i ulukkestrygdene bør ytingane gjevast etter kva arbeidsevne trygdetakaren har, utan å ta omsyn til kor stor inntekt trygdetakaren faktisk skaffar seg. I nokre trygdeordningar og pensjonsordningar har ein i visse høve funne det føremålstenleg å leggja begge synspunkta til grunn samstundes. I andre trygdeordningar vert eit reint inntektssynspunkt gjort gjeldande.

Sidan skattlegging ved avkortingsreglane berre kjem inn når avkortingsreglane er bundne av kva inntekt og middel eit individ har, skal ein her berre gjeva eit utsyn over reglar der dette synspunktet er lagt til grunn.

I «Midlertidig lov om hjelp til blinde og vanføre» av 16. juli 1936 heiter gjeva det m. a. i § 5:

«Rett til blindhjelp etter denne lov har ikke den som: selv er i, eller har forsørgelsespliktige slektninger i slike økonomiske kår at det ikke er rimelig at staten yter blindhjelp,»

Ein tilsvarende regel gjeld for vanføre. Etter desse paragrafane kan altså ytingane verta sette ned etter skjøn dersom blinde og vanføre t. d. skaffar seg noko arbeidsinntekt. Dette vert likevel truleg sjeldan aktuelt for vanføre, sidan dei minst må vera 80 prosent vanføre for at dei i det heile kan få stønad.

For dei som har rett til alderspensjon etter «Lov om alderstrygd» av 16. juli 1936, gjeld denne paragrafen:

«§ 7. Dersom den trygdedes påregnelige årlige inntekter utenom pensjonen overstiger pensjonen etter § 4, tredje ledd, skal hans pensjon settes ned med et beløp som svarer til 60 pst. av den overskytende inntekt. Har den trygdede familie, kommer den tilsvarende pensjon og begge ektefelles påregnelige inntekter i betraktning, idet det ses bort fra inntekt for barn under 16 år.

Ytelse etter lovene om pensjonstrygd for sjømenn, pensjonstrygd for statens arbeidere, pensjonstrygd for skogsarbeidere, samt av Nasjonalhjelpens fonds for Krigens Ofre og Nortraships Sjømannsfond skal dog ikke tas med ved beregningen av inntekt som kan lede til fradrag i pensjonen.

Ved fastsettingen av de påregnelige inntekter av personlig arbeid, tas det for ektefelle under 70 år og for ikke pensjonsberettiget ektefelle over 70 år hensyn til dennes arbeidsevne, idet det forutsettes at han (hun) skal bidra til det felles underhold så meget som det med rimelighet kan forlanges. For pensjonsberettiget over 70 år tas det bare hensyn til arbeidsinntekt i den utstrekning den kan antas å ville bli ervervet.

Formuesinntekt blir å regne som om det for formuen var kjøpt livrente etter gjeldende satser for ren livrenteberegning dog slik at livrentesatsen for alder 70 år for enslig eller da eldste ektefelle fylte denne alder legges til grunn, selv om pensjonen løper fra et senere tidspunkt enn da pensjonisten fylte 70 år. Ved livrenteberegningen av formuesinntekt skal det ses bort fra formue inntil et beløp av kr. 6 000.

Dersom formuesinntekten er høyere enn beregnet inntekt etter foregående ledd, eller inntekten for noen del består av naturalverdier (herunder husvære), skal beregningen skje etter regler som fastsettes av Kongen. Pensjonen avrundes alltid til nærmeste antall kroner pr. måned.»

Første lekken i denne paragrafen vart endra ved lov av 28. juni 1952. Før heitte det: «Dersom den trygdedes påregnelige årlige inntekter utenom pensjonen overstiger 60 % av full pensjon i kommunen» mot nå: «. . . . overstiger pensjonen etter § 4, tredje ledd,». I § 4 vert minstepensjonen, sett fast.

Denne endringa førde til at dei fleste fekk større friinntekt. Men i kommunar med store tilleggspensjonar vart friinntekta mindre. I denne lovendringa er det difor teke inn ein tilleggsregel som hindrar dette.

Som det går fram av § 7, ligg hovudvekta på kva inntekt trygdetakaren faktisk har. Det er likevel teke omsyn til evnessynspunktet når det gjeld ektepar. Det er vidare sagt at det ikkje skal takast omsyn til ytingar frå pensjonstrygdene for sjømenn, arbeidarar i statsteneste, skogsarbeidarar og ytingar frå visse fond. I staden vert det gjort avkortingar i ytingane frå desse pensjonsordningane. Ytingane frå andre offentlege trygde- eller pensjonsordningar vert det derimot teke omsyn til når storleiken på alderstrygda skal verta sett fast.

I lov om alderstrygd av 7. desember 1923, som ikkje vart sett i verk, heitte det at inn under avkortingsregelen skulle m. a. ikkje inntekt av personleg arbeid takast med. Denne regelen vart endra ved den nye loven av 1936. Om dette sa Sosialdepartementet:

«Det kan hevdes at denne forandring vil kunne lede til at pensjonister som er arbeidsdyktige vil slutte å arbeide og «legge seg på trygden», og departementet er klar over at denne innvending har atskillig vekt. Men på den annen side vil pensjonene ikke i alminnelighet bli så store, at en kan regne med at arbeidsdyktige pensjonister av den grunn vil undlate å skaffe seg større inntekter hvis de har anledning til det, og under enhver omstendighet tilsier hensynet til utgiftene ved trygden at en søker å sette pensjonens størrelse i forhold til den enkeltes behov for hjelp.»

I innstillinga frå Sosialkomitéen av 1935 heiter det:

«Det har vært hevdet at fradragsordningen vil virke til at folk ikke vil spare op til sin alderdom. Komitéen er imidlertid av den opfatning at de fradragsreglene som nu er gitt, ikke er fiendtlige mot opsparing.»

I dag er det stort sett prinsipiell semje om at den delen av avkortingsregelen som gjeld for arbeidsinntekt og midel bør takast bort. Såleis heiter det i tilrådinga frå «Utvalget til utredning av en del alderstrygds spørsmål»:

«I og for seg ville det utvilsomt ha mange fordeler å oppheve fradragsreglene i alderstrygden. Sosialdepartementet har da også i proposisjonen til Stortinget uttalt at det i prinsippet er enig i en slik ordning, men at tiden ennå ikke er inne til å gjennomføre den idet andre oppgaver i sosialtrygdene må løses først. En slik endring ville imidlertid medføre så stor utgiftsøkning at det etter utvalgets mening ikke kan komme på tale for tiden.»

Denne tilrådinga kom i 1952. Eit kostnadsoverslag som komitéen gjorde viste at å ta bort trongsprøva i alderstrygda ville i 1951/52 kosta det offentlege brutto om lag 90 mill. kroner. Ein del av dette ville koma attende til staten og kommunane i form av større direkte og indirekte skatteinntekter og mindre administrasjonskostnader. I tilrådinga som fylgde frå sosialkomitéen i Stortinget, heitte det m. a.:

«Komitéen har tidligere uttalt at behovsprøvingen bør oppheves og vil understreke nødvendigheten av dette.

Komitéen vil peke på at en ytterligere bedring av alderstrygden må sees også i sammenheng med gjennomføringen av uføretrygd og forsørgertrygd.»

Det er likevel ikkje semje i Stortinget om kva som har høgast prioritet. Såleis er gjort framlegg om å ta bort avkortingsreglane i alderstrygda. Men desse framlegga har falle. Det vert hevda at ein først bør makta å få bygd ut ei skikkeleg uføretrygd før ein gjev alderstrygd utan avkorting.

Etter «Lov om trygd mot arbeidsløyse» skal ein arbeidslaus gjevast stønad etter loven utan noko avkorting for midel eller faste biinntekter. Ein har altså her den same prinsipielle bakgrunnen som i sjuketrygda og ulukkestrygdene.

I lovane om krigspensjonering er det liknande avkortingsreglar som i «Lov om Alderstrygd». Her heiter det m. a. i «Lov om krigspensjonering for militærpersoner»:

«§ 18.

1. I pensjoner etter denne lov skal det, med de begrensninger og etter de regler som er nevnt nedenfor, gjøres fradrag for pengebeløp som blir utbetalt fra annet hold på grunn av invaliditetstilfellet eller dødsfallet.

Ved beregning av inntekt som gir anledning til fradrag skal det sees bort fra arv, gaver og liknende ytelser — dog ikke i den utstrekning arven skyldes forsikringsbeløp som er utbetalt avdødes bo i anledning av dødsfallet. Beløp som kommer til utbetaling en gang eller et begrenset antall ganger, omregnes forsikringsteknisk til livrente med samme løpetid som pensjonen etter denne lov. Hvor det gjelder forsikringer som hadde gjenkjøpsverdi, skal bare den del av forsikringssummen som overstiger gjenkjøpsverdien tas i betraktning.

Pensjonen reduseres med halvparten av det omregnede årlige inntektsbeløp som overstiger halvparten av minstepensjonen. Fradraget skal dog ikke overstige halvparten av pensjonen.

2. Invalid- eller enkepensjonen etter denne lov må ikke være større enn at pensjonstakernes samlede inntekter — etter de øvrige regler i denne paragraf — kommer opp i 150 prosent av høyeste pensjonsgrunnlag, dog slik at pensjonstakeren alltid beholder minst halvparten av pensjonen.»

I «Lov om krigspensjonering for hjemmestyrkepersonell m. v.» er det gjort eit liknande vedtak.

Samanliknar ein desse avkortingsreglane med avkortingsregelen i lov om alderstrygd, finn ein at reglane for krigspensjonerte ikkje på nokon måte går så langt som for alderstrygda. Såleis vert pensjonen først avkorta for onnor inntekt eller annan midel, som ikkje skriv seg frå ytingar som er gjevne i samband med skade under krig, når den utrekna inntekta er større enn 150 pct. av høgaste pensjonsgrunnlag (jfr. punkt 2). Militærpersonar kan såleis ha ei samla inntekt, når ein reknar med krigspensjon og andre ytingar eller inntekter på 12 000 kroner. Friinntekta vil difor som regel vera høg. Men den minkar med storleiken på krigspensjonen og andre ytingar som vert gjevne i samband med krigsskaden. Då det høgaste pensjonsgrunnlaget er mindre etter «Lov om krigspensjonering for hjemmestyrkepersonell og sivilpersoner» enn etter «Lov om krigspensjonering for militærpersoner», vert friinntekta her oftast mindre.

Kjem den samla inntekta over 150 pct. av det høgaste pensjonsgrunnlaget, vert pensjonen avgrensa med 100 pct. av ein inntektsauke over denne grensa til dess krigspensjonen er redusert til det halve. Er t. d. den samla krigspensjonen for ein militærperson på 5 000 kroner og pensjonstakaren har ei inntekt i alt på 12 000 kroner, vil han ikkje få nokon netto inntektsauke om arbeidsinntekta stig med 2 500 kroner. Men aukar han inntekta vidare, får han ikkje lenger noko avkorting i pensjonen. Socialkomitéen i Stortinget skreiv i innstillinga si av 21. november 1946 om avkortingsreglane i desse lovane m. a.:

«Med hensyn til spørsmålet om en inntektsbegrensning er komitéen enig med Krigsskadekomitéen i at det ikke kan sies å være noen samfunnsinteresse i å yte full pensjon til pensjonstakere som har store inntekter ved siden av.»

Ein komité som handsama det same spørsmålet i London under krigen, hevda at alle krigsskadde burde ha rett til pensjon utan avkorting. Grunngevinga var denne:

«Man bør se retten til pensjon som en del av krigsdeltagernes lønn i tjenesten og også som et uttrykk for taknemlighet fra samfunnets side.»

I lovane om krigspensjonering er det ikkje ført inn nokon regel som samordnar desse trygdeordningane med alderstrygda. Såleis vert krigspensjonen etter desse lovane rekna som inntekt når alderstrygdpensjonen vert sett fast. Ein trygdetakar kan difor få avkorting i alderstrygdpensjonen p. g. a. krigspensjonen. Får den krigspensjonerte andre ytingar på grunn av krigsskaden, kan den samla avkortinga i visse slike ytingar koma opp i 80 pct. ved at både punkt 1 i avkortingsregelen i krigspensjoneringsordningane og avkortingsregelen i «Lov om alderstrygd» verkar inn samstundes. Avkortingsregelen i alderstrygda kan ikkje verka inn samstundes med punkt 2 i avkortingsreglane i krigspensjoneringsordningane, sidan krigspensjonen vert redusert med heile inntektsauken.

Som tidlegare nemnt vert det i pensjonstrygdene for sjømenn, for staten sine arbeidadar og for skogsarbeidarar gjort frådrag for ytingar etter «Lov om alderstrygd». Dette er gjort for å samordna pensjonsordningane. I t. d. «Lov om pensjonstrygd for sjømenn» gjeld denne regelen:

«§ 22. Pensjon etter denne lov settes ned, slik at den sammen med pensjon som vedkommende har rett til etter lov om alderstrygd, er like stor som den ville være om pensjon av alderstrygden ikke ble ytt.»

Denne samordninga fører til at avkortingane i ytingane vert mindre di større pensjonen for sjømenn, skogsarbeidarar og staten sine arbeidadar er. Desse reglane fører såleis til at når pensjonen her er større enn alderstrygdpensjonen, får desse pensjonistane ikkje noko frådrag for inntekt og midel. Er derimot alderstrygdpensjonen størst, verkar avkortingsregelen i «Lov om alderstrygd» til dess inntekta utanom pensjonen er så stor at alderstrygdpensjonen vert lik den pensjonen trygdetakaran har rett til etter dei nemnde pensjonsordningane. Avkortingsregelen verkar altså berre på den første delen av inntekta som ligg over friinntekta etter alderstrygdsloven, og området på inntektsskalaen der avkortingsregelen verkar inn minkar med storleiken på pensjonen for sjøfolk, statens arbeidadar og skogsarbeidarar.

I loven om pensjonstrygd for sjømenn er det òg ført inn ein spesiell avkortingsregel for sjømenn som har slutta i yrket sitt før loven vart vedteken. Her vert pensjonen avgrensa på liknande måte som i lovane om krigspensjonering.

Etter lovane om pensjonstrygd for sjømenn og for staten sine arbeidadar vert det òg gjeve uførestønader. Her er det ført inn liknande avkortingsreglar som i loven om hjelp til blinde og vanføre. I «Lov om pensjonstrygd for sjømenn» heiter det:

«Stønaden fastsettes under omsyn til det tap i arbeidsinntekt som uførheten menes å føre med seg ikke bare i arbeidstakerens vanlige erverv, men i ethvert erverv som passer for ham»

Denne regelen kan utan tvil verta praktisert slik at stønaden vert sett ned når den som har uførestønad prøver å skaffe seg arbeidsinntekter.

I «Lov om pensjonstrygd for statens arbeidere» er reglane endå klårare. Her heiter det:

«Pensjonen kan avkortes eller helt falle bort selv om arbeideren er udyktig til tjeneste i sin stilling, dersom han antas å kunne skaffe seg annet høvelig arbeid. Størrelsen av den avkortede pensjon fastsettes av trygdens styre under omsyn til det tap i inntekt som invaliditeten antas å føre med seg ikke bare i arbeiderens vanlige erverv, men i ethvert erverv som passer for ham»

Invalidpensjonen kan reguleres eller helt sløyfes når styret finner at det er inntrådt en vesentlig endring i arbeiderens ervervsevne.»

For skogsarbeidarar vert det ikkje gjeve nokon uførestønad. I denne loven er det difor ikkje ein slik avkortingsregel.

For medlemmer av Statens Pensjonskasse, Statsbanenes Pensjonskasse og for dei som går inn under pensjonsordningane for stortingsrepresentantar og statsrådar gjeld denne avkortingsregelen:

«Invalidpensjonen kan avkortes eller helt falle bort selv om medlemmet er udyktig til tjeneste i sin stilling, dersom han antas å kunne skaffe seg annet høvelig arbeid.»

Om dei avkortingsreglane som gjeld uførestønad i pensjonsordningane for sjømenn og dei som er i staten si teneste, kan det nok seiast at dei gjev heimel for å setja ned ein uførestønad når inntekta går opp, og det med ein like stor sum som inntektsauken. Desse avkortingsreglane vert likevel praktisert med stor lempe.

Forutan pensjonsordningane for folk i statsteneste, finst det òg pensjonsordningar med tilsvarende avkortingsreglar for folk i kommunal teneste. Kor strengt desse reglane vert praktisert, har ein ikkje noko oversyn over.

I dei trygdeordningane som kommunane har bygd opp, er det ført inn ei rekkje meir eller mindre klårt fastsette avkortingsreglar for middel og inntekt.¹ Ein del av dei kommunale uføretrygdene er bygd opp på same måten som Alderstrygda med dei same ytingane, men med stort sett strengare avkortingsreglar for inntekt og middel. Såleis vert det ofte teke omsyn til kva inntekt den trygda kan reknast å kunna skaffa seg ut frå den arbeidsevna han har. Vidare vert det stundom teke omsyn til om det er slektningar som kan ha forsytingsplikt for den uføre. Dessutan vert det ofte lagt vekt på kva framferd den uføre har vist og viser. I nokre kommunar er storleiken på uførepensjonane ulik storleiken på alderspensjonane samstundes som det ikkje er nemnt noko om friinntekt og avkortingsreglar. I andre kommunar vert uførestønadene sett fast berre ut frå skjøn.

Avkortingsreglane for inntekt og middel i morstrygdene er òg ulike frå kommune til kommune. I nokre kommunar vert morstrygda sett fast ved skjøn; i andre etter serskilte reglar, t. d. dei same som gjeld for einslege alderstrygda med born. Når det gjeld storleiken på morstrygda kan ein stort sett dela dei kommunane som yter morstrygd i to grupper. I den eine gruppa er satsane sett fast ut frå at morstrygda åleine skal kunna dekkja naudturvelege levekostnader. I den andre gruppa er derimot trygda sett fast ut frå føresetnaden at mora sjølv maktar å skaffa seg noko inntekt når ho er arbeidsfør. Avkortingsreglane i mors-

¹ Jfr. Kontorsjef J. Helstad sine artiklar i «Sosial Håndbok For Norge» om kommunal uføretrygd og kommunal morstrygd.

trygda er nok stort sett bundne av kva prinsipp som er lagt til grunn ved fastsettinga av storleiken på pensjonen. Såleis er truleg avkortingsreglane strengare når trygda vert rekna å vera stor nok til å leva av. Skal morstrygda berre dekkja ein del av den naudturvelege inntekta, må det i alle fall vera ei større friinntekt. Såleis er friinntekta for folk med morspensjon i Oslo 2 000 kroner. Har mor og born større inntekt, skal pensjonen setjast ned med 60 pct. av den inntekta som ligg over 2 000 kroner.

III. Inntektsverknaden av avkortingsreglar og skattlegging.

Her skal ein først sjå på kva verknad avkortingsreglar som gjeld for inntekt og midel saman med direkte skattlegging har på ein inntektsauke hjå dei trygda. Ein vil med andre ord sjå på kor mykje dei trygda får att av ein inntektsauke etter avkortning i pensjon og etter skatt. Ein vil då samstundes finna kor mykje dei offentlege utgiftene minkar ved ein inntektsauke hjå folk som går inn under ei trygdeordning med avkortingsreglar, og kor mykje dei offentlege inntektene stig ved auka skatteinntekter. Dette skal ein visa ved nokre døme.

I desse døma har ein rekna med dei avkortingsreglane og minstepensjonane som gjeld nå og dei skattevedtaka som gjeld for budsjettåret 1952/53. Desse døma viser difor ikkje korleis tilhøva var i inntektsåret 1951 sidan avkortingsreglane jamt har vorte endra. Men dei viser verknadene av avkortning og skattlegging dersom dei nemnde avkortingsreglane, minstepensjonane, skattereglane og skattevedtaka galdt gjennom eit år.

I figur 1 er det gjeve ei grafisk framstilling av kor sterkt ein inntektsauke hjå ein einsleg alderstrygda vert redusert ved ulike store inntekter utanom pensjonen p. g. a. avkortning i alderstrygdspensjonen og p. g. a. kommuneskatten og statsskatten. Ein har her sett på ein einsleg alderstrygda med minstepensjon og ein med kommunal tilleggspensjon på 800 kroner.

Ei tilsvarende grafisk framstilling er gjeven i figur 2 for eit ektepar med minstepensjon etter alderstrygda og for eit ektepar med ein kommunal tilleggspensjon på 1 200 kroner.

I figur 3 er det vist verknadene av at ein gift alderstrygda med minstepensjon òg har sjømannspensjon.

I alle desse døma har ein rekna med ein kommunal skattøyre på 18 pct. og at skattytarane har rett til å gjera frådrag for utgifter på 100 kroner for å koma fram til pårekna inntekt. Ein har såleis rekna at alderspensjonen vert skattlagd. Ved utrekninga av den marginale kommuneskatten har ein rekna at inntektene ikkje vert runda av. Elles har ein berre rekna inntekta i heile hundre kroner. Den venstre delen av kurvene i figurane 1—3 har ein prikk. Dette kjem av at ein ikkje har sagt noko om kommunal reduksjonstabell og nokre minstegrenser for skattlegging. Kurvene vil likevel gjelda frå nullpunktet for inntekt utanom pensjon i alle kommunar som nyttar reduksjonstabellane A—E, og som ikkje har større minstegrenser for skattlegging enn dei skattefrie klassefrådraga. For betre

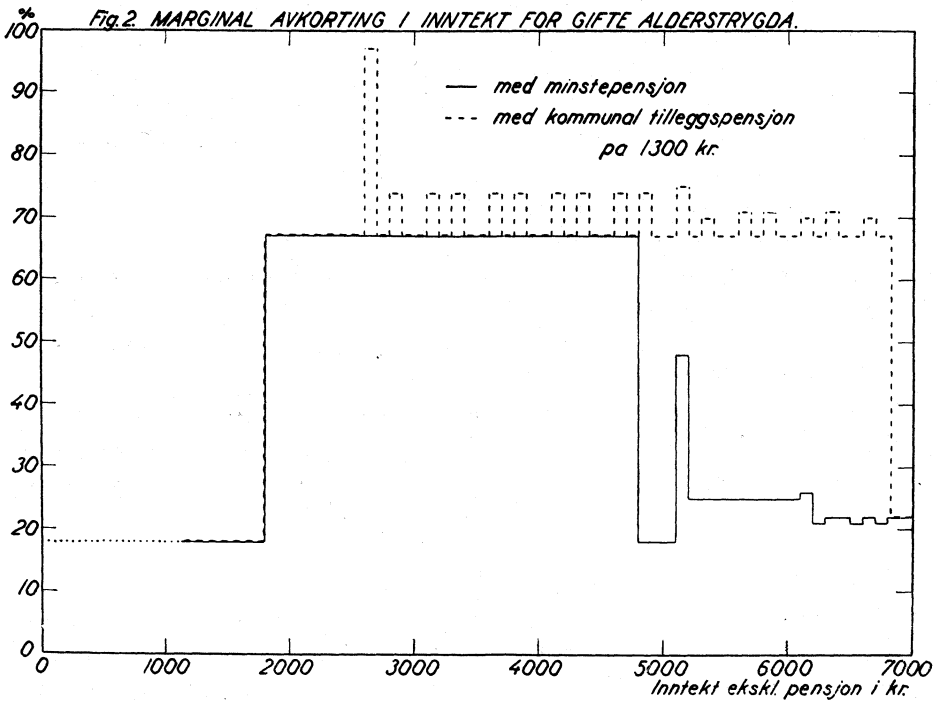
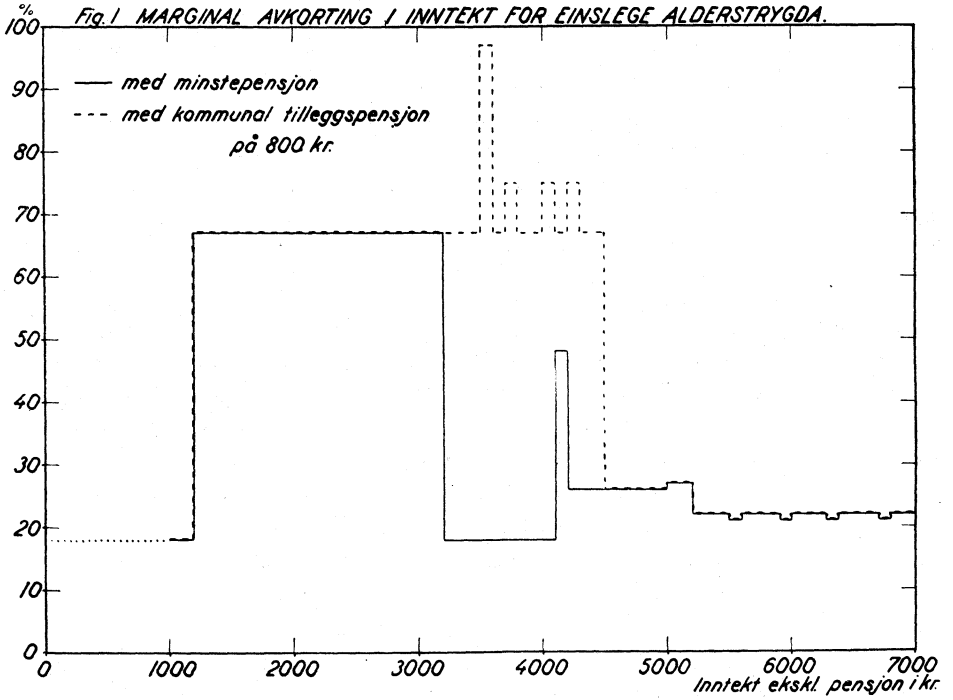

Fig. 3. Marginal avkorting i inntekt for ein gift alderstrygda med sjømannspensjon på 1200 kr

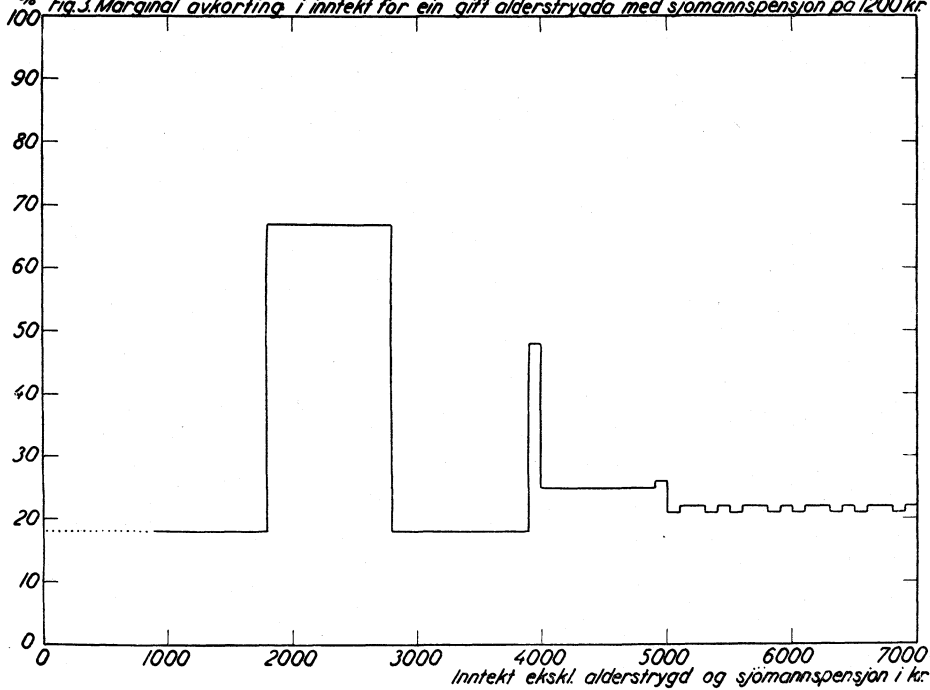
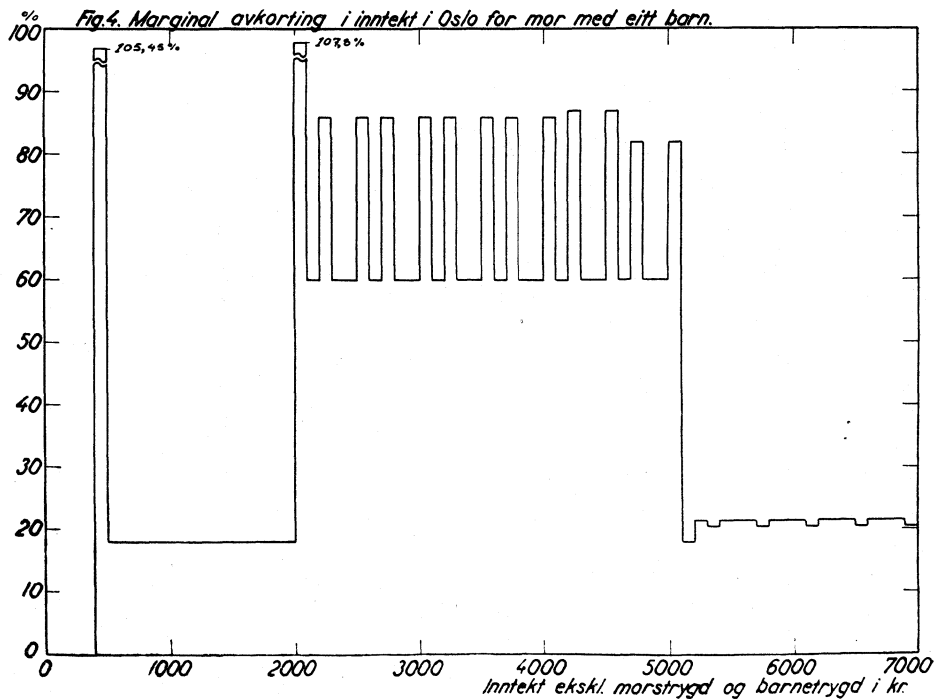

Fig. 4. Marginal avkorting i inntekt i Oslo for mor med eitt barn.



Tabell 1. Døme på marginale avkortningar i inntekt eksklusive alderstrygdpensjon, sjømannspensjon eller morstrygd i Oslo.

Inntekt utanom offentlege ytingar	Einsleg alders-trygda med minstepensjon	Gift alders-trygda med minstepensjon	Einsleg alders-trygda med tilleggpensjon på 800 kr.	Gift alders-trygda med tilleggpensjon på 1 200 kr.	Gift alders-trygda med minstepensjon og sjømannspensjon på 1 200 kr.	Mor med eit barn i Oslo Red. tab. J. Skattøyre 16,5 %
kr.	pct.	pct.	pct.	pct.	pct.	pct.
1 000	18.0	18.0	18.0	18.0	18.0	17.8
100	18.0	18.0	18.0	18.0	18.0	17.8
200	67.2	18.0	67.2	18.0	18.0	17.8
300	67.2	18.0	67.2	18.0	18.0	17.8
400	67.2	18.0	67.2	18.0	18.0	17.8
500	67.2	18.0	67.2	18.0	18.0	17.8
600	67.2	18.0	67.2	18.0	18.0	17.8
700	67.2	18.0	67.2	18.0	18.0	17.8
800	67.2	67.2	67.2	67.2	67.2	17.8
900	67.2	67.2	67.2	67.2	67.2	17.8
2 000	67.2	67.2	67.2	67.2	67.2	107.8
100	67.2	67.2	67.2	67.2	67.2	60.0
200	67.2	67.2	67.2	67.2	67.2	85.8
300	67.2	67.2	67.2	67.2	67.2	60.0
400	67.2	67.2	67.2	67.2	67.2	60.0
500	67.2	67.2	67.2	67.2	67.2	85.8
600	67.2	67.2	67.2	97.2	67.2	60.0
700	67.2	67.2	67.2	67.2	67.2	85.8
800	67.2	67.2	67.2	74.2	18.0	60.0
900	67.2	67.2	67.2	67.2	18.0	60.0
3 000	67.2	67.2	67.2	67.2	18.0	85.8
100	67.2	67.2	67.2	74.2	18.0	60.0
200	18.0	67.2	67.2	67.2	18.0	85.8
300	18.0	67.2	67.2	74.2	18.0	60.0
400	18.0	67.2	67.2	67.2	18.0	60.0
500	18.0	67.2	97.2	67.2	18.0	85.8
600	18.0	67.2	67.2	74.2	18.0	60.0
700	18.0	67.2	75.2	67.2	18.0	85.8
800	18.0	67.2	67.2	74.2	18.0	60.0
900	18.0	67.2	67.2	67.2	48.0	60.0
4 000	18.0	67.2	75.2	67.2	25.0	85.8
100	48.0	67.2	67.2	74.2	25.0	60.0
200	26.0	67.2	75.2	67.2	25.0	86.8
300	26.0	67.2	67.2	74.2	25.0	60.0
400	26.0	67.2	67.2	67.2	25.0	60.0
500	26.0	67.2	26.0	67.2	25.0	86.8
600	26.0	67.2	26.0	74.2	25.0	60.0
700	26.0	67.2	26.0	67.2	25.0	81.8
800	26.0	18.0	26.0	74.2	25.0	60.0
900	26.0	18.0	26.0	67.2	26.0	60.0
5 000	27.0	18.0	27.0	67.2	21.0	81.8
100	27.0	48.0	27.0	75.2	22.0	20.8
200	22.0	25.0	22.0	67.2	22.0	21.8
300	22.0	25.0	22.0	70.2	21.0	20.8
400	22.0	25.0	22.0	67.2	22.0	21.8
500	21.0	25.0	21.0	67.2	21.0	21.8
600	22.0	25.0	22.0	71.2	22.0	21.8
700	22.0	25.0	22.0	67.2	22.0	20.8
800	22.0	25.0	22.0	71.2	21.0	21.8
900	21.0	25.0	21.0	67.2	22.0	21.8
6 000	22.0	25.0	22.0	67.2	21.0	21.8
100	22.0	26.0	22.0	70.2	22.0	20.8
200	22.0	21.0	22.0	67.2	22.0	21.8
300	22.0	22.0	21.0	71.2	21.0	21.8
400	22.0	22.0	22.0	67.2	22.0	21.8
500	22.0	21.0	22.0	67.2	21.0	20.8
600	22.0	22.0	22.0	70.2	22.0	21.8
700	21.0	21.0	21.0	67.2	22.0	21.8
800	22.0	22.0	22.0	22.0	21.0	21.8
900	22.0	22.0	22.0	22.0	22.0	20.8

reduksjonstabellar eller høgre grenser for skattlegging, gjeld ikkje ein liten del til venstre på kurva.

Figur 4 viser reduksjonen i ein inntektsauke på ulike steg av inntektsskalaen utanom morstrygd og barnetrygd for mor med eitt barn i Oslo. Ein har her nytta den avkortingsregelen i morstrygda som nå gjeld og dei skattereglane som vart nytta for inntektsåret 1951.

Det talmaterialet som desse grafiske figurane byggjer på, har ein gjeve att i tabell 1.

I den vidare drøftinga her skal ein gå ut frå at den inntekta pensjonstakaren har, er arbeidsinntekt og ikkje inntekt av kapital o. l.

Av tabellen og figur 1 går det fram at ein einsleg alderstrygda ikkje får noko anna avkorting i arbeidsinntekt opp til 1 200 kroner enn kommuneskatten. Tener han over 1 200 kroner, får han først ei avkorting i pensjonen på 60 pct. av auken i inntekta. På resten av inntektsauken, altså 40 pct., får han så etter dette dømet ein kommuneskatt på 18 pct. Den samla marginale avkortinga eller skatteprosenten vert med andre ord på 67.2 pct. til dess denne pensjonstakaren ikkje lenger har rett til alderstrygd. Ein einsleg alderstrygda med minstepensjon vil såleis få ein reduksjon på 67.2 pct. for inntekt mellom 1 200 og 3 200 kroner. For høgare inntekt vil han få kommune- og statsskatt som ein vanleg skattyttar i skatteklasse 2. Derimot slepp alle over 69 år alderstrygds- og krigspensjoneringsavgiftene.

Har den einslege alderstrygda ein kommunal tilleggpensjon på 800 kroner, vil den faktiske skatteprosenten p. g. a. avkortinga i pensjonen og kommuneskatten verta på 67.2 pct. for inntekt mellom 1 200 kroner og 4 500 kroner. Dessutan vil ein slik alderstrygda få statsskatt etter statsskattevedtaket for 1952/53 når han har ei inntekt på 3 500 kroner utanom alderspensjonen. Den samla marginals-katten vert då 97.2 pct. for ei inntekt på 3 500 kroner, 67.2 pct. for ei inntekt på 3 600 kroner, 75.2 pct. for 3 700 kroner osb. Den sterke variasjonen her kjem av oppbyggnaden av statsskattetabellen i budsjettåret 1952/53, m. a. ved at marginals-katten for det første hundre av den skattberande inntekta er på 30 kroner.

Det tilsvarende som her er nemnt for ein einsleg alderstrygda, gjeld òg for ein gift alderstrygda. Men, som det går fram av figur 2, er området for den sterke avkortinga i ein inntektsauke større enn for ein einsleg alderstrygda, noko som kjem av dei høgare pensjonane. På den andre sida vert pensjonen her først avkorta ved ei inntekt på 1 800 kroner. Har ein gift alderstrygda òg ein kommunal tilleggpensjon på 1 200 kroner, vert sumen av avkortinga i pensjonen og kommuneskatt på 67.2 pct. for inntekt mellom 1 800 kroner og 6 800 kroner. På toppen av dette kjem så statsskatten når han har ei inntekt på 2 600 kroner utanom alderspensjonen. Alt i alt ligg den gjennomsnittlege marginale avkortinga her på vel 70 prosent.

For kombinasjonane sjømannspensjon/alderstrygd, skogsarbeidarpensjon/alderstrygd og pensjon for staten sine arbeidarar/alderstrygd gjeld like reglar. For desse pensjonsordningane har ein, som alt nemnt, regelen at ytingane frå

pensjonsordningane for sjømenn, skogsarbeidarar og staten sine arbeidarar ikkje skal reknast med som inntekt når storleiken på alderstrygdpensjonen skal reknast ut. På den andre sida vart desse pensjonane redusert med så mykje som pensjonistane har rett til etter lov om alderstrygd. Den samla pensjonen for slike pensjonistar vert for personar utan andre inntekter eller så små inntekter at det ikkje vert gjort noko avkorting, maksimum lik den pensjonen som utan samordning er størst. Har pensjonstakaren større inntekter utanom pensjonen, vert minimumspensjonen lik ytingane etter desse spesielle pensjonsordningane.

Som døme på ein slik kombinasjon har ein i figur 3 valt å sjå på ein gift alderstrygda med minstepensjon og med rett til ein sjømannspensjon på 1 200 kroner. Den kommunale skattøren er sett til 18 pct. Har den trygda ei inntekt under 1 800 kroner, har han rett til maksimumspensjon, altså 1 800 kroner, noko som vert ytt av alderstrygda. Tener han meir, vert den samla pensjonen redusert med stigande inntekt til dess den vert på 1 200 kroner. Dette er nemleg minstepensjonen sidan den samla pensjonen aldri skal vera mindre enn sjømannspensjonen. Avkortingsregelen i lov om alderstrygd fører såleis her til at den maksimale pensjonen kan verta redusert med 600 kroner. Avkortinga i pensjonen saman med kommuneskatten vert såleis her på 67.2 pct. for inntekt mellom 1 800 kroner og 2 800 kroner. Dette området på inntektsskalaen minkar med stigande sjømannspensjon og vert lik null når sjømannspensjonen er like stor som den maksimale alderstrygdpensjonen. På den andre sida dreg eit kommunalt tillegg til alderstrygdpensjonen i retning av å auka dette området på inntektsskalaen.

Figur 4 viser den samla marginale avkortinga for ei einsleg mor med eitt barn i Oslo. Ein går då ut frå dei skattleggingsreglane som galdt for inntektsåret 1951. Den kommunale skattøyren var då på 16.5 pct., det skattefrie klassefrådraget på 1 950 kroner og minstegrensa for skattlegging på 2 400 kroner.

Ei einsleg mor med eitt barn vil forutan barnetrygd på 240 kroner i dag få ei morstrygd på 1 872 kroner dersom ho har ei inntekt utanom pensjonen på under 2 000 kroner. Går ein ut frå at ho kan gjera frådrag i inntekta på 100 kroner for å koma fram til pårekna inntekt, får ho kommuneskatt når ho har ei inntekt utanom trygdeordningane på om lag 400 kroner. På det første hundre av den skattberande inntekta vert det då ein marginalsatt på 105.45 pct. Dette kjem av at ho må betala 16.5 pct. kommuneskatt av 2 400 kroner \div 1 950 = 450 kroner og alderstrygds- og krigspensjoneringsavgift på 1.3 pct. av 2 400 kroner så snart den pårekna inntekta kjem opp i 2 400 kroner. Deretter får ho ein samla marginalsatt på 17.8 pct. så lenge ho har ei inntekt utanom morstrygda og barnetrygda på under 2 000 kroner. Kjem inntekta over denne grensa, tek avkortinga i morstrygda til samstundes som ho får statsskatt. Den marginale avkortinga for ei inntekt mellom 2 000 kroner og 2 100 kroner kjem såleis opp i 107.8 pct. For inntekter mellom 2 000 kroner og 5 100 kroner vert den gjennomsnittlege marginale avkortinga på vel 70 pct. Har ho ei inntekt på vel 5 000 kroner, får ho ikkje lenger noko morstrygd. Frå ei inntekt på 5 100 kroner vert ho difor skattlagt som ein vanleg skattyttar i skatteklasse 2.

Alt i alt viser dei grafiske figurane og tabellen at ved ein inntektsauke, som t. d. skriv seg frå arbeidsinntekt, vil inntektstakaren få frådrag i ytingane frå pensjonsordningane og dessutan høgare skatt. Dette fører til at staten og kommunane får mindre utgifter til pensjonsordningane samstundes som skatteinntektene aukar. Den faktiske marginale skatteprosenten for desse inntektstakarane vil såleis liggja på om lag 70 pct. når dei får avkorting i pensjonen. Til samanlikning kan ein nemna at ein vanleg skattyttar i 1951 måtte ha ei inntekt på om lag 50 000 kroner for å koma opp i denne marginals-katten.

Ser ein på den faktiske marginale skattlegginga av personar som har trygd etter loven om hjelp til blinde og vanføre og av invalidar som får ytingar frå visse andre pensjonsordningar, er det heimel i desse lovane til å avgrensa pensjonen med 100 pct. av inntektsauken. Det same gjeld delvis for krigspensjonerte som har ei samla inntekt på over 150 pct. av det største pensjonsgrunnlaget. Her må ein likevel som tidlegare nemnt vera merksam på at mange av desse avkortingsreglane nok vert praktisert med lempe. Om det same gjeld kommunale trygdeordningar, t. d. der ytingane vert gjevne meir eller mindre etter skjønn, kan ein som før nemnt ikkje seia noko sikkert om.

Hittil har ein sett på verknadene av avkortingsreglane på arbeidsinntekt.

Har den trygda midel, vil han òg kunna få avkortingar i ytingane frå dei ulike trygde- og pensjonsordningane. I alderstrygda gjeld såleis regelen at midel større enn 6 000 kroner vert rekna om til inntekt ved hjelp av dei gjeldande livrentetabellane. Ein går då ut frå kor store årlege utbetalingar ein person vil få dersom han, når han er 70 år, kjøper ei livrente for resten av midelen. Vert denne inntekta mindre enn den faktiske inntekta av midelen, skal den faktiske inntekta verta lagt til grunn. Samstundes reknar ein med den faktiske inntekta av dei 6 000 kronene som ikkje er rekna med i livrenteutrekningane. Ut frå desse reglane vil ein einsleg mann som nå får ei alderstrygd lik minstepensjonen og som ikkje har onnor inntekt, kunna ha ein midel på om lag 19 000 kroner før han får noko avkorting i pensjonen ved livrenteutrekningar. Har han ein midel på om lag 40 000 kroner, får han ikkje lenger alderstrygd. Ein gift alderstrygda på 70 år med ei kone på 65 år, vil under dei same føresetnadene få avkorting i pensjonen for midel mellom om lag 35 000 kroner og 84 000 kroner.

Har trygdetakaren samstundes inntekt som ikkje skriv seg frå den midelen som er større enn 6 000 kroner, vil han få avkorting i pensjonen for midel som ligg under dei minstepengrensene som er nemnt her.

I dei trygdeordningane der det kan gjerast frådrag i ytingane for midel, verkar dette på same måten som ein ekstra skatt på midelen på sida av vanleg kommuneskatt og statsskatt på midel og fundert inntekt. Ein einsleg mann som nå får rett til alderstrygd, vil såleis få eit tillegg i «skatten» på om lag 5.6 pct. av midelen dersom det vert gjort avkortingar i pensjonen p. g. a. midelen. Den årlege livrenta i prosent av midelen er nemleg på 9.3 pct. for ein mann på 70 år som nå teiknar ei livrente. Ei avkorting i pensjonen på 60 pct. av dette gjev 5.6 pct. av den midelen som trygdetakaren får avkorting for.

Verknadene av avkortingsreglane.

Det skattleggingssynspunktet som denne artikkelen bygger på, er det lagt lita vekt på i grunngevingane for avkortingsreglane. Dei som har arbeidd med trygde- og pensjonsordningane har med andre ord lite sett på verknadene av avkortingsreglane som ei form for skattlegging.

Kva verknader avkortingsreglane kan ha på arbeidsvilje og sparevilje har først og fremst vorte drøfta i samband med «Lov om alderstrygd». Grunnlaget for den siste offisielle drøftinga av desse spørsmåla var tilrådinga av 4. april 1952 frå «Utvalget til utredning av en del alderstrygdsspørsmål». Sjølv om dei synspunkta som vart lagt fram her, er knytte til avkortingsreglane i «Lov om alderstrygd», gjeld dei òg stort sett andre trygde- og pensjonsordningar.

For folk som har inntekter eller for folk som kunne skapa seg inntekter som fell eller ville falla innan det området på inntektsskalaen der ulike avkortingsreglar gjer seg gjeldande, er det truleg at ein faktisk skatteprosent på om lag 70, som i alderstrygda og morstrygda i Oslo, verkar sterkt inn på viljen til å skapa seg inntekter.

Er marginalsakten om lag 70 pct. for ein person som går inn i arbeidslivet, vil han ofte få svært lite att av inntektsauken, mellom anna fordi visse utgifter aukar ved å ta arbeid, t. d. utgiftene til mat og kler. Vidare må ein ta omsyn til utgifter til andre tenester som ein tidlegare ikkje trong nytta eller som ein kunna syta for sjølv. Resultatet kan difor lett verta at det ikkje løner seg å ta arbeid eller auka produksjonen dersom ein ikkje maktar å auka inntektene ein del over det området på inntektsskalaen der ein får avkortingar i ytingane frå sosiale trygder eller andre pensjonsordningar.

Om dette spørsmålet seier «Utvalget til utredning av en del alderstrygdsspørsmål»:

«Etter utvalgets oppfatning er det lite trolig at de gamle som har evne og høve til å fortsette i sitt arbeid med vanlig lønnsinntekt etter fylte 70 år, oppgir arbeidet av omsyn til at de går glipp av en mindre alderspensjon. Samfunnsmessig sett kan det vel heller ikke sies å være noe påtrengende behov for å lempe på alderstrygdens fradragsregler spesielt for denne gruppe.

Anderledes kan forholdet være for personer som har måttet slutte sitt tidligere arbeid og som har høve til å ha deltidsarbeid, mindre anstrengende og dårligere betalt arbeid eller leilighetsjobber, som gir noen inntekt ut over friinntekten i alderstrygden. Det er forståelig at disse pensjonister har liten oppfordring til å skaffe seg inntekter utover friinntekten når hele 60 % av den overskytende inntekten går til fradrag i pensjonen. Dertil må de som regel betale skatt av inntekten.»

For å endra på desse verknadene på arbeidsviljen, har det vorte drøfta å ta vekk avkortingsreglane for arbeidsinntekt. Utvalet finn likevel at dette ville skapa administrative vansker. Samstundes vert det hevda at det er ein sterk trong for lettare avkortingsreglar for pensjonistar med andre inntektsformer.

Avkortingsreglane kan gjerast lempelegare først og fremst ved å endra på friinntekta og ved å nytta ein lågare frådragsfaktor. Frådragsfaktoren seier kor mykje pensjonen skal setjast ned ved ein inntektsauke over friinntekta.

Ved å auka friinntekta fell den høge marginale avkortinga i ein inntektsauke for pensjonistar med små inntekter bort. I staden vil ein få inn ei sterk

avkorting for inntekter som tidlegare låg over grensa for rett til pensjon eller trygd. Storleiken på området for den sterke marginale avkortinga vert difor det same, berre at det nå vil liggja høgare på inntektsskalaen. Ein slepp såleis ikkje unna problemet på denne måten. Men når friinntekta aukar, vil dette føra til at færre vert råka av den sterke avkortinga ved ein inntektsauke. Når det gjeld spørsmålet om storleiken på friinntekta, må ein òg vera merksam på at di større friinntekta er, di mindre vert truleg motivet til å auka inntekta over friinntekta, sidan trongen til å gjera dette då vil vera mindre. Aukar ein friinntekta, kunne dette difor føra til at arbeidsviljen for pensjonistar med små inntekter steig samstundes som arbeidsviljen for folk som ville få rett til pensjon ved ei slik omlegging, minka. Alt i alt vil nok ei slik endring føra til lettare kår for pensjonistane.

Ved å nytta ein mindre frådragsfaktor, ville den marginale avkortinga i inntekta ved ein inntektsauke verta mindre. Pensjonistar som nå får avkorting i pensjonane ville då få eit sterkare motiv til å auka inntektene sine. Men vart det nytta ein mindre frådragsfaktor, ville området på inntektsskalaen med etter måten høg marginal avkorting i inntekta auka. Ein del av dei pensjonistane som nå ikkje har rett til pensjon ville såleis få ei høg marginal avkorting i inntekta ved ein inntektsauke. Dette kunne føra til at arbeidsviljen til desse pensjonistane vart sett ned. Ei slik omlegging ville òg føra til lettare kår og nok alt i alt til større arbeidsvilje hjå pensjonistane i trygdeordningar med avkortingsreglar for inntekt og midel.

Som tidlegare nemnt er alle samde om at avkortingsreglane, og då først og fremst i alderstrygda, bør takast bort eller gjerast lettare. Men nokre hevdar at dette ikkje kan gjerast nå av finansielle omsyn. Vidare vert det hevda at andre sosiale tiltak har høgare prioritet.

I samband med spørsmålet om å gjera avkortingsreglane i alderstrygda linnare seier «Utvalget til utredning av en del alderstrygdsspørsmål»:

«Etter utvalgets mening er spørsmålet om å stimulere de gamle til å fortsette i arbeidslivet utvilsomt mer et skattespørsmål enn et alderstrygdsspørsmål. Og det gjelder enten de gamle fortsetter i sitt tidligere arbeid eller i et mindre innteksbringende arbeid. Dersom de gamle det her er tale om ble fritatt for beskatning av arbeidsinntekt innenfor en rimelig grense, går en ut fra at dette ville bety en besparelse som i mange tilfelle helt oppveide reduksjonen eller bortfallet av alderspensjonen på grunn av de vanlige fradragsregler.»

Slik skattevedtaka var for budsjettåret 1952/53, ville ei slik omlegging føra til at dei alderstrygda fekk om lag 10 pct. mindre marginal avkorting ved ein inntektsauke når samstundes avkortingsregelen verka inn. Den marginale avkortinga ville då i dette området på inntektsskalaen verta på 60 pct. mot nå på om lag 70 pct.

I dette området er altså skattlegginga ved avkortingsreglane 6 gonger så stor som skattlegginga ved dei vanlege skattereglane. Skal ein difor her få ein sterkare nedgang i den marginale avkortinga, må frådragsfaktoren gjerast mindre. Ei onnor løysing kan vera å nytta ei maksimumsgrense før den samla marginale skattlegginga ved avkortingsreglane og vanleg skattlegging.

Å seia noko om verknadene av avkortingsreglane på sparing, er mykje vanskelegare og då serleg sidan sparinga først og fremst skjer før den tid ein får

rett til trygd eller pensjon. Her må ein m. a. ta omsyn til sparemåten og motiva for sparing. Skjer sparinga ved investering i realkapital, t. d. produksjonsutstyr, er det liten grunn til å tru at avkortingsreglane har nokon serleg innverknad. Ser ein på sparing der motivet er å tryggja alderdomen eller ha eit vern mot inntektsbortfall, er det truleg at desse reglane verkar inn på viljen til å spara. Det gjeld kanskje først og fremst sparing i samband med private pensjonsordningar, livstrygding, livrenter osb.

For folk som har middel og som vil få avkorting i pensjonane p. g. a. midelen, vil det elles vera freistande å føra over midelen til slektningar o. a. eller prøva seg med andre ordningar slik at dei slepp avkorting. Sett frå ein sosialpolitisk synstad, kan slike overføringar vera uheldige sidan dei kan føra til dårlegare levestandard for folk som frå før har lite å leva av.

Det kan òg vera eit spørsmål om avkortingsreglane for middel på lenger sikt fører til slik nettoinnsparing for det offentlege som dei tek sikte på.

Sluttmerknader.

Som det går fram av figurane og tabellen, kan avkortingsreglane i nokre av dei offentlege trygde- og pensjonsordningane saman med skattlegging føra til sterk reduksjon av pensjonane og til ei sterk overføring av inntekt og middel frå pensjonistane til staten og kommunane. Dette gjeld når inntekta og midelen kjem over visse grenser. På den einskilde pensjonisten verkar truleg avkortinga i ytingane frå desse trygde- eller pensjonsordningane på same måten som vanleg skattlegging av inntekt og middel. Avkortingsreglane vil difor verka inn på inntektsskaping, sparing osb. hjå pensjonistar på ein tilsvarende måte som skatte-reglane. Vidare verkar avkortingsreglane inn på inntektsskaping, sparing osb. hjå folk som i framtida kan få rett til trygd eller pensjon. Korleis desse verknadene er, kan ein ikkje seia noko sikkert om. Men det er helst grunn til å tru at desse reglane vil setja ned arbeidsviljen og spareviljen til den einskilde inntektstakaren.

Ser ein på figurane som viser kurvene for den marginale avkortinga i inntekt for pensjonstakarar p. g. a. skattlegging og avkorting i pensjonane, går det fram at desse kurvene får uvanlege former som på ingen måte er i samsvar med formene på dei kurvene ein vil finna for vanleg skattlegging av inntekt.

*

*

*

Ole Kjønstads arbeider.

Av byråsjef Signy Arctander.

Det var et stort tap for Statistisk Sentralbyrå da Ole Kjønstad døde ifjor vår. Hans innsats i norsk lønnsstatistikk er et nybrottsarbeid som det står stor respekt av. Som Ole Kjønstads sjef og medarbeider har jeg ønsket og gi en samlet framstilling av hans arbeider. Det kan være av betydning for andre å kunne følge de linjer Kjønstad arbeidet etter, og en del utredninger han har skrevet som ikke er trykt, kan derved bli bevart.

Kjønstad arbeidet først i en privat bedrift, deretter i flere år i Oslo kommune. I 1946 ble han fullmektig ved Landsorganisasjonens økonomiske kontor. Fra august 1948 og til sin død i april 1952 var han sekretær i Statistisk Sentralbyrås kontor for lønns- og sosialstatistikk.

I Landsorganisasjonens økonomiske kontor var Kjønstads arbeidsområde lønns- og sosialstatistikk. Han ledet eller utarbeidet flere større undersøkelser, Landsorganisasjonens ferieundersøkelse 1946, Landsorganisasjonens levekostnadsundersøkelse 1945—47. Han utarbeidet også en større utredning — en sammenlikning av bestemmelsene om lønns- og arbeidsvilkår i tariffavtalene for kooperative foretak, arbeider- og fagbevegelsens organisasjoners foretak, offentlig virksomhet og private foretak. Dette siste arbeid var bare delvis avsluttet, og foreligger i maskinskrevet manuskript, de andre undersøkelser er utgitt i stensilert form. Foruten disse større arbeider skrev Kjønstad en rekke mindre utredninger og artikler, de fleste i Landsorganisasjonens tidsskrift «Fri Fagbevegelse», en enkelt om «Löneutvecklingen i Norge under och etter kriget» i den svenske landsorganisasjons tidsskrift «Fackföreningsrörelsen», 1948, og et par artikler i andre norske fagblad. Som bilag til Landsorganisasjonens årsberetning 1946 utarbeidet han en statistisk særutredning om lønnsbevegelsen i 1946 og tariffoppgjørets resultater for de enkelte fag. I denne kommer han noe inn på en del av de beregningsspørsmål som senere kom til å oppta ham i lønnsstatistikken.

Hans artikler i «Fri Fagbevegelse» gjaldt vesentlig lønnsstatistikk — om «Lønnsstatistikk for industri og håndverk» (F. F. 1947) og om «Lønnsutviklingen» (F. F. 1948), utredninger bygd på den offisielle statistikk som han på dens dengang noe utilfredsstillende stadium forstod å bruke på en positiv måte — og om «Lønnsutviklingen i forskjellige næringsgrupper i Norge, Sverige og Danmark 1939—47» (F. F. 1947). Han skrev om «Flukten fra jordbruket» (F. F. 1947) hvor han går

inn på jordbrukets spesielle produksjons-, sysselsettings- og lønnsproblemer. I Norsk Litografia 1947 skrev han om «Noen indeksproblemer». Her kommer han inn på spørsmål som han siden ofte vendte tilbake til — de direkte og indirekte skatters og subsidienes plass i levekostnadsberegningene og lønnsutviklingen i den totale timefortjeneste jamført med bevegelsen i den disponible inntekt etter fradrag av skatter m. v. og med tillegg for sosiale gjenytelser.

I en oversikt i «Fri Fagbevegelse» i 1947 nevner Kjørstad det arbeid som etter krigen var kommet i gang for å samordne den nordiske lønnsstatistikk. Han kom selv senere som sekretær i Statistisk Sentralbyrå til å ta aktivt del i dette. Selv om hans navn ikke er nevnt i den nordiske beretning (trykt i 1950), hadde jeg — som den norske ansvarlige for dette utredningsarbeid — stor støtte i Kjørstad. Særlig når det gjaldt arbeidet med utvalg av jamførbare yrker og arbeidsstillinger hvor hans kunnskaper om de forskjellige områder av arbeidslivet var til stor nytte.

Størst verdi fikk imidlertid denne nordiske samordning på grunn av det samtidige utrednings- og oppbyggingsarbeid i norsk lønnsstatistikk.

I juni 1946 ble det ved kgl. resolusjon nedsatt et utvalg som skulle komme med råd og framlegg for utarbeidingen av den offisielle lønnsstatistikk. Det bestod av 1 representant fra Statistisk Sentralbyrå, 1 fra Riksmøglingsmannens kontor, 2 fra Norsk Arbeidsgiverforening og 2 fra Arbeidernes Faglige Landsorganisasjon. I februar 1947 ble Kjørstad oppnevnt som Landsorganisasjonens ene representant. Han gikk med stor interesse inn for dette oppdrag. Det skyldtes for en stor del hans målbevisste arbeid at det i utvalget ikke ble med arbeidsplaner, men at planene etter Statistisk Sentralbyrås godkjenning og med Stortingets samtykke ble satt ut i livet.

De to særuttalelser fra Landsorganisasjonen i 1. halvår 1947 som jeg går ut fra Kjørstad i det vesentlige har skrevet, peker på de hovedproblemer en stod overfor. I den første nevnes at den daværende offisielle statistikk ikke ga tilstrekkelig grunnlag for forhandlingene slik at begge parter måtte utarbeide statistikk — noe som voldtte unødig arbeid og kunne skape gjensidig mistillit. En statistikk som bygger på summariske oppgaver — som Norsk Arbeidsgiverforenings — kan ikke skaffe opplysninger om fortjenesten for særlige arbeidsstillinger slik som det trengs under lønnsforhandlinger. Bare en offisiell statistikk bygd på oppgaver fra hver enkelt arbeider vil kunne gi et udiskutabelt grunnlag for lønnsforhandlinger og samtidig også gi muligheter for bearbeiding for sosialstatistiske formål. I den annen uttalelse nevnes at behovet for et statistisk hjelpemiddel ved lønnsforhandlinger etter hvert har gjort seg stadig sterkere gjeldende, likeså behovet for et sikrere statistisk grunnlag for den økonomiske og sosiale politikk. Det stilles forslag om å sette planene ut i livet ved en gradvis gjennomføring ved spesialundersøkelser for en del industrier. Derved ville man få innsikt og erfaring.

Kjørstads innsats i utvalget for lønnsstatistikk var et godt utgangspunkt for hans senere arbeid i Statistisk Sentralbyrå.

Byrået gikk inn for planen om å begynne de nye lønnsstatistiske undersøkelser hvor det skulle gis oppgaver for hver arbeider — ikke summer for større grupper — med tellinger i 2. kvartal 1948 for tekstil- og metallindustri, kjemisk industri, gummi- og såpefabrikker, olje- og fettraffinerier, glassverk, sement-, keramikk- og porselensfabrikker, og i 3. kvartal for den elektrokjemiske og elektrometallurgiske industri. Skjemaene var grundig drøftet i utvalget. De var søkt lagt opp både i samsvar med prinsippene i Norsk Arbeidsgiverforenings statistikk og så nær som mulig til den vanligste bokføring i bedriftene. For selve utarbeidingen av statistikken ble Kjørstads spesielle evner og arbeidsmåte av stor verdi. Denne første lønnsstrukturundersøkelse var ingen lett oppgave, og bearbeidingen tok lengre tid enn det en senere har behøvd — fordi planene ikke kunne settes opp så klart på forhånd før en hadde mer erfaring. Men også i denne undersøkelsen prøvde en å få materialet ferdig til nytte for tariff-forhandlingene i 1949, og et nye samarbeid med hullkortavdelingen gjorde dette mulig.

I lønnstillingen 1948 hadde Kjørstad bearbeidingen av metallindustrien og den elektrokjemiske industri og framstillingen av avsnittene om spesielle spørsmål i publikasjonen. Hans presise formulering av de lønnsstatistiske begreper er blitt grunnleggende for det videre arbeid — likeså hans omhyggelige og detaljerte, men likevel ikke utflytende — oppdeling av metallindustrien i fag- og stillingsgrupper og spesielle produksjonsgrupper. I denne telling ble også flere spørsmål av mer sosialstatistisk natur undersøkt — som aldersfordelingen generelt, alder og lønn og de forskjellige tilleggsytelser og verdien av dem — som naturalytelse og husleiebidrag, hel eller delvis lønn under sykdom og militærtjeneste, tilskott til trygder og pensjonsfond m. v. Disse siste spørsmål er her i Norge — såvidt jeg kjenner til — for første gang behandlet i denne telling, men Kjørstad tok dem senere opp på ny — blant annet i Jamstillingskomiteens innstilling. Under arbeidet med undersøkelsen for 1948 fant Kjørstad at det var nødvendig å komme til klarhet over visse lønnsstatistiske begreper som hittil hadde vært lite akttet på både av teoretiske og praktiske statistikere. For en mann som forstod lønnsstatistikkens oppgave i lønnsforhandlingene og den økonomiske politikk og de krav til nøyaktige beregningsmåter en måtte stille til et slikt avgjørende opplysningsstoff, måtte den presise utforming av disse begreper bli meget viktig. Når både lønnsbevegelsen og jamføringen av lønnsnivåene i de forskjellige industrier blir lagt så stor vekt på, blir det av vesentlig betydning å forme presise uttrykk og utregningsmåter og eliminere feilkilder.

Kjørstad satte opp sine teoretiske betraktninger og sine forslag til praktiske løsninger av en rekke spørsmål i en utredning i april 1949. På grunn av den betydning de har for prinsippene i den senere statistikk skal jeg gjengi dem i utdrag.

G r u p p e r i n g e t t e r t a r i f f o m r å d e r og etter tariffenes viktigste stillings- og lønnsgrupper er nødvendig. For det første fordi lønnsforhandlingene kan gjelde en gruppe av arbeidere eller bedrifter som følger en bestemt overenskomst. For det annet fordi de kan gjelde en gruppe bedrifter som ikke før har avtale. I så fall må lønningene for denne gruppen kunne ses i forhold til løn-

ningene i bedrifter med avtale. For det tredje fordi enhver beregning av det samlede beløp (lønnsøking eller lønnsreduksjon) en tariffrevisjon vil føre til, må bygge på en lønnsstatistikk hvor gruppering etter tariffområder i størst mulig utstrekning er gjennomført, hvis den skal være noenlunde pålitelig.

Det er nødvendig å avgjøre om det er fortjenesten med eller uten overtid en skal bruke. Fortjenesten på ordinær tid blir som regel lagt til grunn ved lønnsforhandlinger, da overtidsfortjenesten er en usikker og variabel inntekt. Men for driftsøkonomiske formål og for beregninger av totale lønnsinntekter — f. eks. til nasjonalbudsjettet — er den samlede fortjeneste av størst interesse.

T i d s e n h e t . Fortjenesten pr. time er den naturligste enhet for arbeidere, måneds- eller årslønn for funksjonærer. Ved jamføring av lønningene for funksjonærer og arbeidere blir spørsmålet om sykdomsfravær med eller uten lønn en vanskelighet.

F o r t j e n e s t e n p r. f a k t i s k a r b e i d d t i m e . For statistikk som bygger på et kvartal blir det nødvendig å korrigere tallene etter tallet av helligdager og fridager med lønn.

F o r t j e n e s t e n f o r a r b e i d e r e m e d k o r t e r e u k e n t l i g a r b e i d s t i d . Fra et rent driftsøkonomisk synspunkt må en regne ut lønnsomkostningene pr. faktisk produksjonstime. Fra et sosialstatistisk synspunkt hvor en vil sammenlikne inntektene for forskjellige grupper, kan en statistikk bygd på faktiske timer bli direkte misvisende. Kjønstad kommer derfor til — og det er det prinsipp som senere er fulgt — at det bør regnes ut to tall, et for fortjeneste pr. faktisk arbeidstime og et hvor timefortjenesten for arbeidere med redusert ukentlig arbeidstid er regnet om til 48 timers basis. Dette siste tall gir da den timefortjeneste som kan jamføres med grupper med normal arbeidsuke. Dette spørsmålet har vært diskutert i utvalget for lønnsstatistikk og på de nordiske konferanser, men det ser ut til at det prinsipp Kjønstad kom fram til etter hvert er blitt anerkjent. —

T i m e l ø n n s s t a t i s t i k k e n s b r u k v e d i n n t e k t s b e r e g n i n g e r . Den kan ikke gi noe korrekt uttrykk for fortjenesten i en lengre periode og kan bli helt misvisende for sesongfag og fag med større friksjonsledighet. Hvor slike forhold spiller en stor rolle må en derfor supplere timelønnsoppgavene med årslønnsstatistikk.

I 1949 ledet Kjønstad lønnstillingen for bygningsfagene og bygningsvareindustrien for 2. kvartal. I utvalget for lønnsstatistikk var det atskillig meningsforskjell om hvorvidt denne burde settes i gang. Den viste seg da også å by på større praktiske og teoretiske vansker enn lønnstillingene for industrien. Svarprosenten ble relativt liten jamført med industrigruppenes 90 à 100 prosent i 1948. Men resultatet av tellingen ga likevel et betydelig bedre grunnlag til å klarlegge lønnsforholdene i bygningsindustrien enn den statistikk en før hadde. Kjønstad la stort arbeid i studiet av tariffsetsene, akkordtariffene og de spesielle lønnsbestemmelser. Dette var nødvendig for å kunne dømme om statistikkens

oppgaver over lønningene i de forskjellige landsdeler. Det spesielle problem i denne telling var de lange akkordoppgjør som gjorde det vanskelig å regne ut en timefortjeneste tidfestet til et kvartal. Kjønstad gikk inn for en metode hvor denne feilkilde, selv om den ikke kunne elimineres, likevel kunne reduseres en god del. Geografisk ble fortjenestetallene temmelig detaljert fordelt for å vise de til dels meget forskjellige lønninger. Også fortjenstens variasjoner med bedriftenes organisasjons- og tariff-forhold og størrelse ble undersøkt. Av mer sosialstatistiske spørsmål som denne tellingen tok opp var aldersfordelingen og forskyvninger i den, tilgangen på læregutter, alder og lønn og akkordarbeidets omfang og forandringer med alderen. Denne telling som det ble advart så sterkt mot ved starten, gir i det store og hele en verdifull utredning om lønns- og arbeidsvilkårene i byggefagene, selv om den har sine svakheter.

I 1950 og 1951 har Statistisk Sentralbyrå foretatt fullstendige lønnstillinger for alle industrigrupper, i 1951 også for byggefagene. Kjønstad hadde det vesentligste arbeid med planleggingen, ledelsen og bearbeidelsen av disse. Han hadde også sammen med sekretær Turid Indrebø arbeidd med å skrive publikasjonen Lønnsstatistikk 1950. Lønnstillingen for 1951 fikk han ikke avsluttet.

Ved planleggingen av disse tellinger la Kjønstad særlig vekt på følgende spørsmål: *U t f o r m i n g e n a v b e g r e p e n e* som erfaringene fra tellingene i 1948 og 1949 hadde skaffet atskillig bedre grunnlag for. *S a m a r b e i d e t* med hullkortavdelingen og den praktiske ordning av dette som skulle sikre en hurtig og nøyaktig utførelse. *A r b e i d s - o g a n s v a r s f o r d e l i n g e n* blant medarbeiderne hvor Kjønstads usedvanlige evner som arbeidsleder kom til uttrykk.

I sammenheng med opplegget av den nye statistikk satte Kjønstad i mai 1950 opp et notat om Statistikk over lengden av arbeidstiden. Statistikk over arbeidstiden har vært ganske meget etterspurt både til internasjonale jamføringer og hertilands f. eks. i sammenheng med spørsmålet om reduisering av arbeidstiden for enkelte industrier og arbeidsgrupper. Kjønstad gikk igjennom de internasjonale oversikter over arbeidstiden. Beregningsmåtene i de forskjellige land er imidlertid svært uensartet og begrepene så lite presise at han mente disse jamføringer var av liten verdi. I Norge har en manglet slik statistikk og det var planen at de nye lønnstillingene skulle legges opp slik at også disse tall kunne skaffes. Kjønstad presiserer derfor nøye begrepene. *D e n n o r m a l e a r b e i d s t i d*, den arbeidstid som er fastlagt ved lov, kollektiv overenskomst, personlig avtale — eller som er den sedvanemessige uten å være formelt fastsatt, og *d e n f a k t i s k e a r b e i d s t i d*, tallet på arbeidstimer inklusive overtidstimer som faktisk er utført i et bestemt tidsrom. Disse to begreper kan uttrykkes på forskjellige måter, derfor er det viktig å være klar over den framgangsmåten en vil velge. Kjønstad gjør til sist rede for hvilke av disse tall en kan beregne på grunnlag av lønnstillingene. I Lønnsstatistikk 1950 er det et særskilt avsnitt om normal og faktisk arbeidstid i industrien. I det er begrepene og beregningsmåtene etter tellingen i 1950 nøye gjort rede for.

Der er også trukket sammenlikninger med beregninger av den faktiske arbeidstid i industrien etter produksjonsstatistikkens oppgaver.

Under forarbeidene til de lønnsstatistiske strukturanalyser mistet ikke Kjørstad interessen for kvartalsstatistikken. Til tross for sin kritikk av denne hadde han likevel stor tro på at den kunne gi uttrykk for lønnsbevegelsen og lønnsforskyvningene, ja han hadde faktisk en mer positiv oppfatning av denne statistikk enn flere av oss andre som til dels hadde stirret oss blinde på dens mangler. I Statistiske Meldinger 1950 skrev Kjørstad en artikkel om Hovedtendensene i lønnsutviklingen for industriarbeidere 1945—1949, overveiende bygd på kvartalsstatistikken. Han gjør i den rede for det kompleks av lønnsbestemmende faktorer en står overfor og sammenlikner lønns- og utjæmningspolitikken prinsipper med de resultater statistikken viser.

Han foretar for første gang her i landet en analyse av lønnstilleggenes forskjellige art, dyrtidstilleggene, forhøyelsene av tariffsatsene og de indirekte følger av tariffrevisjonene — den forskjellige lønnsøking i bedriftene som er blitt kalt «lønnsglidning». Han bestemmer denne størrelse beregningsmessig og analyserer dens viktigste bestanddeler ut fra sitt kjennskap til lønssystemene og på grunnlag av den foreliggende statistikk. Han viser at denne form for lønnsøking kan føre til og har ført til temmelig avvikende resultater fra de lønnspolitikken prinsipielt har tatt sikte på. Artiklen vakte — både ved sin problemstilling og sine metoder — stor oppmerksomhet.

I Statistiske Meldinger 1951 skrev Kjørstad om lønnsutviklingen i forskjellige næringer 1910—50. Han undersøkte lønnsutviklingen særskilt for de viktigste grupper av kroppsarbeidere, for håndverkere og for ulike grupper av privat og offentlig ansatte funksjonærer i forhold til industriarbeiderne og lønnsutviklingen for en del grupper av kvinnelige arbeidere og funksjonærer. Det materiale han kunne bygge på for denne 40-års periode var mangelfullt og uensartet. Men han viste i denne artikkel som ved mange andre høve at når interessen for spørsmålene er stor og tankegangen klar, lar det seg gjøre å tolke et nokså ufullkomment materiale. Artikkelen viste flere interessante trekk, f. eks. om forholdet mellom lønningene i de ekstraktive næringer og i industrien, om den ulike utvikling for grupper med fysisk tungt og med lettere arbeid og om den mindre lønnsøking for funksjonærer og håndverkere enn for industriarbeidere, og den relative tilbakegang for høyere og midlere funksjonærer i forhold til lavere lønte grupper. Også denne artikkel vakte oppmerksomhet, men møtte også en del kritikk. Framstillingen var muligens noe vel knapp i formen og gikk ikke inn på de spesielle forhold i de enkelte grupper. Den bygde omtrent utelukkende på relativitet i bevegelser. Kritikken gikk derfor ut på at framstillingen kunne misforstås.

Som medarbeider i Økonomisk utsyn for årene 1949, 1950 og 1951 utarbeidet Kjørstad oversikter over lønnsbevegelsen etter krigen for forskjellige grupper av lønnstakere, beregninger over forholdet mellom den tariffbestemte lønnsøking og «lønnsglidningen» for forskjellige grupper i industrien og over reallønningene,

særlig da bygd på den disponible inntekt. Han skrev også om arbeidsvekslingen og han beregnet de totale lønssummer og lønnen pr. sysselsatt i forskjellige næringer på grunnlag av tilgjengelig lønnsstatistikk og Arbeidsdirektoratets sysselsettingsstatistikk. Hans problemstillinger og utnytting av materialet tilførte oversikten nye og verdifulle bidrag.

Som medarbeider i Jamstillingskomiteens innstilling 1951 gjorde Kjønstad spesielt rede for de vansker som oppstår når en skal nytte lønnsstatistikken til beregninger av inntektene for forskjellige grupper. Særlig pekte han da på de supplementære lønnstillegg, naturalytelser av ulike art, forskjellige sosiale fordeler m. v. og på vanskelighetene med å fastsette verdien av disse på en ensartet måte. På grunnlag av lønnsstatistikk, regulativer, tariffen og beregnet verdi av kost og losji satte Kjønstad til slutt opp årslønningene for en del større yrkesgrupper, til dels med spesifikasjoner av spesielle stillinger på ulike lønnings-trinn. Også i denne framstilling viste han at det var mulig å nytte et mangelfullt materiale på en slik måte at det likevel kunne gi en verdifull oversikt.

I den første lønnsstatistiske årbok, publikasjonen Lønnsstatistikk 1950, ga Kjønstad for sammenhengens skyld på hvert område et tilbakeblikk over hva det tidligere forelå av statistikk. I et innledningskapitel viste han de store trekk i utviklingen 1939—50 i de viktigste næringer. Det er selvsagt industrilønningene hvor en har mest materiale som tar størst plass, — utviklingstendensene i industrien er på grunnlag av Arbeidsgiverforeningens materiale fulgt fra 1914. Lønnstillingen for industrien 1950 er i denne publikasjon tatt inn i sin helhet. De forskjellige teoretiske beregningsspørsmål hvor Kjønstad etter hvert var nådd fram til klare begreper, er her nyttet i praksis.

Høsten 1951 fikk Kjønstad anledning til som Statistisk Sentralbyrås representant å delta i et 3 måneders studiekurs i Amerika med utgangspunkt i studier i Bureau of Labor Statistics i Washington. Kjønstad har samlet sine studier om amerikansk lønnsstatistikk i en «Oversikt over de viktigste områder av lønnsstatistikken i U.S.A.» (desember 1951, stensilert). Metodene var etter Kjønstads mening — til tross for forskjellen i produksjons- og arbeidsforholdene — meget viktig å kjenne til også for å gi ideer til videre utbygging av norsk statistikk. Statistikken i Amerika utarbeides ikke sentralt, men av en rekke forskjellige regjeringskontorer og kontorer i de enkelte staters administrasjon. Derfor er det vanskelig å få et totalbilde av den. Kjønstads oversikt kan da være en god veiledning. Han nevner prinsippet med frivillig oppgavegiving, den opprinnelig ukompliserte statistikk og det behov som i 1930-årene vokste fram for mer detaljerte oppgaver. Under og etter krigen økte myndighetenes interesse for å få en statistikk som ikke bare kunne vise lønnsbevegelsen, men også lønnsstrukturen og fortjenesten i ulike distrikter. Utbyggingen av en regelmessig og detaljert statistikk på grunnlag av frivillige oppgaver uten et altfor stort apparat ble mulig ved hjelp av nyere statistiske metoder, utvalgs- og intervju-undersøkelser. Intervjumetoden byr etter Kjønstads oppfatning på store fordeler for lønns-

statistikk, men den faller temmelig kostbar for det offentlige da den forutsetter en stor stab av trenede medarbeidere.

De spesielle undersøkelser utarbeidd av Bureau of Labor Statistics (Occupational Wage Surveys) går han grundig igjennom. De har meget til felles med de norske lønnstillinger, men de bygger på intervjuer med et utvalg av bedrifter. Det er enten undersøkelser for en enkelt næring eller industri i hele landet, eller undersøkelser for alle eller de fleste næringsgrupper i et bestemt distrikt. I de senere år har den siste type vært mest alminnelig fordi man satte seg som mål å utarbeide en statistikk som kunne gjøre det mulig å jmføre de viktigste stillinger innen forskjellige virksomhetsgrener. Man tok sikte på hvert år å undersøke lønningene for ca. 250 utvalgte og definerte karakteristiske arbeidsstillinger (key occupations) blant arbeidere og funksjonærer i en kortere lønningsperiode innenfor noenlunde samme tidsrom. Utvalget består av forholdsvis store bedrifter for at arbeidsstillingene kan forekomme noenlunde rene. For hver bedrift samles ved intervjuene dels generelle opplysninger om arbeidsforholdene, dels spesielle for hver enkelt arbeider som kommer med under de typiske arbeidsstillinger. De siste opplysninger gjelder faktiske arbeidstimer i lønningsperioden, total forteneste, garantert minstefortjeneste og fast time-, uke- eller månedslønn.

Jeg har gått såpass nøye inn på Kjønstads rapport om de spesielle lønnsundersøkelser i Bureau of Labor Statistics fordi det er disse sammen med de erfaringer han hadde gjort i det nordiske samarbeid som ga Kjønstad ideen til planene for en videre utbygging av norsk lønnsstatistikk. Han har gitt en utredning om disse i «Den videre utbygging av lønnsstatistikken i Norge. En ny typyrkestatistikk» (stensilert, januar 1952). Han innleder den med en kort framstilling av den nåværende statistikk og dens omfang og gir deretter en beregning av omfanget av de grupper en i k k e har statistikk for. Behovet for opplysninger om disse, slik at den offentlige statistikk kan dekke alle grupper av lønns-takere er stort. Men omkostningene ved en fullstendig statistikk for de grupper en mangler opplysninger for ville bli meget store. Kjønstad mente det kunne bygges opp en «all-over» statistikk med relativt mindre arbeid og omkostninger ved å samle inn oppgaver over lønn og arbeidstid for et utvalg av arbeidsmessig avgrensede og klart definerte stillinger i ulike nærings- og virksomhetsgrener. Statistikken måtte i prinsippet omfatte arbeidere og funksjonærer i alle næringsgrupper — også dem som det allerede blir utarbeidet statistikk for — da en på samme systematiske grunnlag måtte kunne jmføre de forskjellige næringer. Kjønstad skisserte omfanget, metoden for utvalg av bedrifter, arbeidsordningen og definisjonene av arbeidsstillingene og lønnsbegrepene i en slik typyrkestatistikk, og gjorde rede for hva en slik statistikk ville kunne gi om lønnsforholdene. Selv om den ikke ville gi et fullstendig bilde eller materiale til analyse av de lønnsbestemmende faktorer, ville den kunne gi grunnlag for sammenlikning av lønnsnivået for representative yrkesgrupper, gi et rent uttrykk for lønnsbevegelsen, gi grunnlag for beregning av lønnspredningen og av den faktiske arbeidstid. Men det ville trenges grundige forarbeider særlig for utvalget av typyrker, be-

skrivelse av arbeidsområder og en presis og entydig avgrensning av begrepet lønnsinntekt brukbar for alle lønnstakergrupper.

Disse planer har vært drøftet i utvalget for lønnsstatistikk som stort sett har gitt dem sin tilslutning. Statistisk Sentralbyrå har i hovedprinsippet godtatt dem. De forberedende arbeider ble satt i gang etter Kjønstads død, og planene blir satt ut i livet høsten 1953. Bedriftstillingen 1953 og dens fullstendige register gir det beste grunnlag for utvalget.

Jeg har i utdrag gitt en samlet oversikt over Ole Kjønstads arbeider i Statistisk Sentralbyrå, hans metoder for behandlingen av de forskjellige spørsmål og hans praktiske tilrettelegging av oppgavene. Selv om Kjønstads virksomhet bare strakk seg over få år, har den i sterk grad satt sitt preg på de områder av statistikken som han arbeidet med.

*

*

*

Forsorgstønad og sosiale trygder i 1952.

A. Forsorgstønad etter loven av 19. mai 1900.

Hovedtall uttrykt i tusen.

	1935	1939	1944	1946	1947	1948	1949	1950	1951	1952
Tilfelle av stønad	158.2	137.8	49.4	50.8	48.1	44.7	41.4	39.3	39.1	39.9
Særskilte personer (beregnet) ¹	143.7	124.4	48.4	48.6	46.1	42.5	39.3	36.7	36.2	36.2
Arbeidsledige med stønad for første gang ²	11.4	9.0	0.1	1.3	1.2	0.8	0.5	0.9	1.0	1.2

For første gang siden 1946 var det fra 1951 til 1952 litt stigning i tallet på tilfelle av stønad, men det beregnede tall av særskilte personer var uforandret fordi tallet på personer med stønad i hjemstavnskommunen var gått ned. Tallet på arbeidsledige med stønad for første gang fortsatte å stige litt.

Hovedtallene for Riket for hovedpersoner med stønad fordelt etter hjemstavnsforholdet var i 1951 og 1952:

	1951	1952
Med stønad i oppgavekommunen	39 092	39 875
Med hjemstavn i kommunen	30 410	30 204
» » i andre kommuner	6 925	7 694
Uten hjemstavn	1 757	1 977
Innlendinger	956	1 118
Utlendinger	801	859
Med stønad utenfor kommunen som stønadskommune krever refusjon for	5 026	5 147

Stigningen fra 1951 til 1952 faller på personer med hjemstavn i andre kommuner og personer uten hjemstavn. Nedgangen i tallet av personer med stønad i hjemstavnskommunen henger sammen med stigningen i tallet av personer som fikk kommunal trygd for første gang. Dette tall var i 1951 i alt 5 557 og i 1952 6 926 (se tabell 5).

Hovedtallene for hovedpersoner med stønad første gang i 1951 og 1952 var:

¹ Beregnet som sum av personer med stønad med hjemstavn i oppgavekommunen og de utenfor som det kreves refusjon for tillagt $\frac{1}{3}$ av de hjemstavnsløse innlendinger og $\frac{1}{2}$ av de hjemstavnsløse utlendinger. Se Stat. Medd. 1943. ² 1944/52 av personer med hjemstavn i oppgavekommunen.

	1951	1952
Personer med stønad første gang.....	7 760	8 396
Med hjemstavn i kommunen og stønad der	5 304	5 389
P. g. a. arbeidsledighet.....	976	1 210
P. g. a. andre årsaker	4 328	4 179
Andre	2 456	3 007

Av de med førstegangs stønad uten hjemstavn i kommunen var det i 1951 403 utlendinger og andre uten hjemstavn, i 1952 552. Resten av disse hadde hjemstavn i andre kommuner.

Hovedtallene for hovedpersoner med stønad i Oslo fordelt etter hjemstavnsforholdet i årene 1950—52 og utviklingen 1950—51 og 1951—52 var:

	1950	1951	1952	Stigning i pct.	
				1950/51	1951/52
Med stønad i Oslo	3 257	3 679	4 183	13.0	13.7
Med hjemstavn i Oslo	2 198	2 438	2 680	10.9	9.9
» » i andre kom- muner	663	839	1 011	26.5	20.5
Uten hjemstavn	396	402	492	1.5	22.4
Innlendinger ...	131	168	198	28.2	17.9
Utlendinger	265	234	294	÷ 11.7	25.6

Det er særlig tallet av de med hjemstavn i andre kommuner og innlendinger uten hjemstavn som er steget. Tallet på utlendinger falt fra 1950 til 1951 og lå i 1952 bare 10.9 pct. over 1950. Stigningen i tallet på personer med stønad uten hjemstavn i Oslo, henger antakelig sammen med tilstrømming av folk som venter å finne større arbeidsmuligheter og sosiale goder i Oslo. En del av disse kommer i økonomisk nød på grunn av de større levekostnader og de vanskelige boligforhold i Oslo. En del tilreisende arbeidssøkende fra de andre nordiske land kan også være kommet i vansker og har måttet ty til forsorgsvesenet. For personer med hjemstavn opplyser forsorgsvesenet at stigningen vesentlig gjelder personer med midlertidig stønad og det kan tenkes delvis å være midlertidig stønad på grunn av boligsituasjonen. Når man i Oslo i motsetning til ellers ikke finner noen nedgang som kan komme av overgang til kommunal trygd, skyldes dette at Oslo i flere år har hatt en fullt utbygd trygdeordning. Tallene for trygdede personer i Oslo viser også liten forandring i de senere år (se tabell 5).

Førstegangs stønad på grunn av arbeidsledighet er det i bygdene flest av i Nordland og Finnmark. I byene var tallet høyest i Trondheim,¹ men det var noe mindre i 1952 enn i 1951. I Oslo var tallet steget fra 1951 til 1952, men stigningen var betydelig mindre enn fra 1950 til 1951. I Bergen var tallet relativt

¹ Tallet er ikke jamførbart med de andre byers da Trondheim som regel fører arbeidsledighet som årsak selv om andre årsaker kan ha vært avgjørende.

lavt, men stort i forhold til 1951. Tallet på personer med stønad¹ pr. 1 000 innbyggere — i forhold til den beregnede middelfolkemengde hvert år — var i 1946—52:

	Riket	Bygder	Oslo	Andre byer
1946 ²	15.6	13.3	15.3	22.5
1947 ²	14.6	12.3	13.7	21.5
1948	13.3	11.6	11.2	19.5
1949	12.2	10.7	10.2	17.5
1950	11.3	10.3	6.6	16.6
1951	11.0	10.1	7.2	15.7
1952	10.9	9.8	7.7	15.6

Avgangen blant de understøttede i årene 1946—52 er beregnet³ til 7 500 i 1946, 10 600 i 1947, 10 500 i 1948, 9 700 i 1949, 9 300 i 1950, 7 900 i 1951 og 7 600 i 1952.

I forhold til folketallet pr. 1. desember 1950 (se tabell 2) ligger tallet på personer med forsorgsstønad 1950—52 høyest i Trondheim, dernest i byene i Aust-Agder, bygdene i Finnmark, byene i Vestfold, Bergen, byene i Møre og Romsdal og i Troms.

B. Personer med stønad av offentlig trygd.

Tallet på personer med stønad av statens vanførehjelp viser atskillig stigning fra 1951 til 1952, og for statens blindhjelp litt stigning (se tabell 3).

Arbeidsløsetrygda hadde i 1951 i gjennomsnitt pr. måned 4 568 personer som fikk utbetalt dagpenger, i 1952 4 721. I desember 1952 var tallet 10 974, omtrent det dobbelte av det gjennomsnittlige tall i desember i 1949—1951 (se tabell 4).

27 643 personer fikk kommunal trygd i 1952 mot 24 422 i 1951. Det kom i 1952 til 48 nye kommunale trygdeordninger (se tabell 5).

Tilbakegående oppgaver over statens alderstrygd finnes i Statistisk Årbok for 1951. Det var en ny telling 1. juli 1952. Tallet på pensjoner i årene 1944—52 var:

	Riket	Bygder	Oslo	Andre byer
1. juli 1944	106 773	79 380	8 677	18 716
1. juli 1945	107 633	79 737	8 877	19 019
1. juli 1946	108 618	80 107	9 086	19 425
1. juli 1947	112 406	82 414	9 573	20 419
1. juli 1948	115 702	81 841	12 715	21 146
1. juli 1949	120 773	84 809	13 529	22 435
1. juli 1951	⁵ 124 800
1. juli 1952	*138 500	..	15 486	..

¹ Tallene for de tre hovedlanddeler er regnet ut ved å summere tallet på personer som har fått stønad i hjemstavnskommunen og personer som det har vært krevd refusjon for fra andre kommuner. Tallet for Riket omfatter et beregnet tall av hjemstavnsløse. (Se Stat. Medd. 1943.) ² Aker ikke regnet med til bygdene, men til Oslo. ³ Fra tallet av personer med stønad året før er trukket tallet i året og lagt til personer med første gangs stønad. (Se Stat. Medd. 1948.) ⁴ Pr. 1. januar 1948 ble Aker herred innlemmet i Oslo med 2 344 pensjonister. ⁵ Tallet er beregnet av aktuaren ved Sosialdepartementets 1. trygdekantor A «på grunnlag av stigningen i tallet på personer over 70 år m. v.» fra 1. juli 1949.

Tabell 1. Forsorgsstønad i 1952.

	Alle hovedpersoner med stønad						Hovedpersoner med stønad for første gang ¹					
	Med stønad i oppgavekommunen					Med stønad utenfor oppgavekommunen som stønadskommunen krever refusjon for	Med hjemstavn i kommunen og stønad der					Andre
	I alt	Med hjemstavn i		Uten hjemstavn i Riket			I alt	Arbeidsledige		Understøttet av annen årsak		
		kommunen	andre kommuner	Innlendinger	Utlendinger			I alt	M.		K.	
Riket	39 875	30 204	7 694	1 118	859	5 147	8 396	5 389	972	238	4 179	3 007
Bygder	23 960	19 125	3 941	566	328	3 002	4 076	3 165	420	100	2 645	911
Byer	15 915	11 079	3 753	552	531	2 145	4 320	2 224	552	138	1 534	2 096
Byer utenfor Oslo .	11 732	8 399	2 742	354	237	1 424	2 695	1 409	401	130	878	1 286
<i>Bygdene fylkesvis.</i>												
Østfold	1 552	1 101	361	29	61	282	198	134	28	8	98	64
Akershus	2 020	1 415	506	47	52	361	403	217	24	3	190	186
Hedmark	2 709	2 206	458	32	13	333	476	391	33	2	356	85
Oppland	1 577	1 260	249	53	15	150	200	163	26	2	135	37
Buskerud	1 489	1 058	343	66	22	190	155	83	8	—	75	72
Vestfold	1 021	773	196	28	24	173	125	94	11	2	81	31
Telemark	1 447	1 125	247	47	28	139	251	150	16	3	131	101
Aust-Agder	640	520	70	44	6	62	68	56	12	—	44	12
Vest-Agder	407	282	94	27	4	60	76	44	2	—	42	32
Rogaland	763	599	127	23	14	92	103	81	5	3	73	22
Hordaland	1 667	1 269	315	64	19	196	256	209	36	11	162	47
Sogn og Fjordane .	742	642	82	16	2	62	116	107	12	—	95	9
Møre og Romsdal .	856	731	108	14	3	94	122	92	8	4	80	30
Sør-Trøndelag	1 340	1 061	229	28	22	189	218	174	14	9	151	44
Nord-Trøndelag	1 099	929	133	14	23	118	134	104	15	—	89	30
Nordland	2 410	2 080	292	28	10	300	489	428	73	19	336	61
Troms	981	911	62	4	4	80	301	283	15	3	265	18
Finnmark	1 240	1 163	69	2	6	121	385	355	82	31	242	30
<i>Byene fylkesvis.</i>												
Østfold	983	642	267	24	50	152	249	94	29	3	62	155
Akershus	67	38	27	2	—	2	4	3	1	—	2	1
Oslo	4 183	2 680	1 011	198	294	721	1 625	815	151	8	656	810
Hedmark	202	110	75	12	5	30	59	8	4	—	4	51
Oppland	112	62	42	7	1	4	14	13	3	—	10	1
Buskerud	495	295	166	25	9	64	90	43	18	1	24	47
Vestfold	1 263	912	291	34	26	92	165	107	7	2	98	58
Telemark	821	479	290	30	22	100	234	81	21	2	58	153
Aust-Agder	522	380	120	19	3	36	113	43	7	—	36	70
Vest-Agder	361	198	129	21	13	75	133	40	2	—	38	93
Rogaland	1 158	820	277	43	18	154	295	143	48	6	89	152
Bergen	2 195	1 749	348	54	44	297	566	346	74	9	263	220
Sogn og Fjordane .	30	23	5	2	—	1	2	2	—	—	2	—
Møre og Romsdal .	834	600	209	18	7	101	170	104	21	6	77	66
Sør-Trøndelag	1 624	1 239	311	53	21	166	355	211	123	88	—	144
Nord-Trøndelag	154	120	29	3	2	20	27	14	2	—	12	13
Nordland	488	387	87	4	10	57	100	70	17	7	46	30
Troms	317	257	52	3	5	30	72	48	7	1	40	24
Finnmark	106	88	17	—	1	43	47	39	17	5	17	8

¹ En person er regnet som understøttet for første gang i 1952, hvis han ikke har vært understøttet tidligere i løpet av årene 1948—1952. ² Av dette utlendinger og andre uten hjemstavn 552, med hjemstavn i andre kommuner 2 455.

Tabell 2. Personer med forsorgstønad¹ pr. 1 000 innbyggere (hjemmehørende folkemengde ¹/₁₂ 1950).

	Bygder			Byer				Bygder			Byer		
	1950	1951	1952	1950	1951	1952		1950	1951	1952	1950	1951	1952
Østfold	12.1	11.3	10.3	15.1	14.9	14.2	Hordaland	6.9	6.8	7.4	.	.	.
Akershus	9.9	10.0	9.9	9.5	9.5	14.1	Bergen	21.0	18.9	18.1
Oslo	6.6	7.2	7.8	Sogn og Fj.	7.5	6.9	7.3	14.5	15.6	13.4
Hedmark	18.1	16.8	15.9	11.6	12.1	10.2	Møre og Romsdal	5.2	5.3	5.4	18.1	18.5	18.8
Oppland	9.8	9.9	9.5	5.8	4.3	5.2	Sør-Tr.lag	9.2	9.2	8.9	24.6	23.8	24.8
Buskerud	12.4	10.9	10.7	8.4	8.9	9.1	Nord-Tr.lag	10.9	10.6	10.4	14.1	12.6	14.5
Vestfold	9.6	9.9	8.7	21.1	21.0	21.8	Nordland	12.5	12.9	12.5	13.5	14.4	14.3
Telemark	13.3	13.6	13.2	14.5	14.2	14.2	Troms	8.6	9.3	9.7	15.4	17.5	18.9
Aust-Agder	11.4	11.0	10.2	25.0	21.4	21.9	Finnmark	21.7	21.7	23.6	9.7	11.1	13.1
Vest-Agder	5.5	5.0	5.5	9.7	8.6	7.8	I alt	10.3	10.1	10.1	12.4	12.2	12.5
Rogaland	5.7	5.8	5.3	13.3	11.8	12.1							

¹ Personer med stønad og hjemstavn i kommunen og stønad i andre kommuner som det blir krevd refusjon for fra hjemstavnskommunen.

Tabell 3. Statens blinde- og vanførehjelp:
Tallet på personer som fikk hjelp ved utgangen av 1949—1952.

Fylker	Blindehjelp				Vanførehjelp			
	1949	1950	1951	1952	1949	1950	1951	1952
Oslo	143	144	139	155	218	226	216	216
Akershus	46	47	47	52	106	112	115	131
Østfold	62	68	68	68	139	143	145	154
Hedmark	69	69	71	78	188	197	210	224
Oppland	66	71	74	72	186	205	219	235
Buskerud	44	43	46	48	116	133	143	155
Vestfold	35	35	32	33	89	105	102	102
Telemark	56	56	57	59	155	175	190	201
Aust-Agder	50	48	51	52	92	97	104	115
Vest-Agder	30	31	34	33	122	135	138	139
Rogaland	61	61	61	64	129	142	153	156
Hordaland	82	82	85	87	119	138	146	153
Bergen	51	47	46	48	88	92	95	95
Sogn og Fjordane	35	33	32	35	82	83	90	99
Møre og Romsdal	93	94	101	102	186	208	218	243
Sør-Trøndelag	91	91	91	91	188	201	212	227
Nord-Trøndelag	54	55	54	57	102	122	125	135
Nordland	63	65	65	70	230	254	285	299
Troms	50	53	47	51	91	102	116	125
Finnmark	26	22	24	25	35	41	40	44
I alt	1 207	1 215	1 225	1 280	2 661	2 911	3 062	3 248

Tabell 4. Arbeidsløysetrygda. Tallet på personer som hevet dagpenger.
a. Vanlig trygd.

	Ved månedens utgang				Nye i måneden		
	1949	1950	1951	1952	1950	1951	1952
Januar	5 562	7 036	10 465	7 296	4 947	7 717	6 302
Februar	5 714	7 380	10 958	8 411	4 117	5 497	5 403
Mars	5 668	7 311	11 666	8 805	3 748	5 672	5 276
April	2 086	4 598	8 503	7 253	2 525	5 464	4 470
Mai	1 469	1 363	2 134	2 984	816	1 861	2 324
Juni	525	635	663	1 196	345	446	775
Juli	267	371	384	788	207	273	591
August	353	521	517	1 284	498	291	1 229
September	355	635	905	1 921	956	805	1 775
Oktober	1 125	1 048	1 090	1 730	1 033	922	1 628
November	1 949	2 348	2 304	4 010	1 960	1 961	3 752
Desember	4 103	5 894	5 226	10 974	4 548	3 957	8 585
Gj.sn.	2 431	3 262	4 568	4 721	¹ 2 142	¹ 2 906	¹ 3 509

b. Sjømenn i utenriksfart (i gjennomsnitt pr. måned).

	1949	1950	1951	1952	1950	1951	1952
I utlandet	27	15	11	15	47	36	..
I Norge	47	61	46	66	84	93	..
Tilsammen	74	76	57	81	131	129	² ..

¹ Dessuten flg. tall av personer i gj.sn. pr. mnd.: Til reisehjelp, yrkesopplæring og hjelp til ny levevei i 1950 75, 208 og 2; i 1951 80, 241 og 3; i 1952 80, 288 og 5. ² Oppgaver for 1952 foreligger ikke.

Tabell 5. Kommunale trygder i 1951—1952.

	Tallet på kommuner 1951	Personer som fikk trygd i 1951				Tallet på kommuner 1952	Personer som fikk trygd i 1952			
		I alt	Av dette for første gang				I alt	Av dette for første gang		
			I alt	Menn	Kvinner			I alt	Menn	Kvinner
<i>Alderstrygd.¹</i>										
Bygder	49	1 606	352	138	214	48	1 588	350	131	219
Byer	10	607	139	50	89	9	621	154	59	95
Riket	59	2 213	491	188	303	57	2 209	504	190	314
<i>Uforhetstrygd.</i>										
Bygder	92	3 834	1 162	496	666	105	4 829	1 278	505	773
Byer ²	28	13 924	2 638	777	1 861	29	15 388	3 759	1 151	2 608
Av disse Oslo .	1	10 201	1 571	432	1 139	1	9 894	1 625	494	1 131
Riket	120	17 758	3 800	1 273	2 527	134	20 217	5 037	1 656	3 381
<i>Tuberkulosestrygd.</i>										
Bygder	92	897	392	231	161	111	1 063	322	180	142
Byer	18	220	79	50	29	23	247	83	46	37
Riket	110	1 117	471	281	190	134	1 310	405	226	179
<i>Morstrygd.</i>										
Bygder	52	751	283	—	283	71	1 000	300	—	300
Byer	21	2 583	512	—	512	27	2 907	680	—	680
Riket	73	3 334	795	—	795	98	3 907	980	—	980

¹ Kommunal alderstrygd. — Personer med alderstrygd av staten og personer med kommunalt tillegg ved siden av statens alderstrygd er ikke med her.

Tabell 5 (forts.). Kommunale trygder 1950—1952.

	Personer som fikk trygd i 1950—1952				Kommunene fordelt etter det året da trygd ble innført					
	I alt ¹	Av dette for første gang			År	I alt	Uførehets-trygd	Tuberkulose-trygd	Mors-trygd	
		I alt	Menn	Kvinner						
Oslo										
1950.....	11 489	1 956	485	1 471	1917	4	3	—	1	
1951.....	11 526	1 815	434	1 381	1919	7	5	—	2	
1952.....	11 325	1 893	497	1 396	1920	14	9	—	5	
					1921	12	8	—	4	
Bergen					1922	5	3	—	2	
1950.....	1 351	1 351	207	1 144	1923	1	1	—	—	
1951.....	1 481	324	59	265	1924	4	3	—	1	
1952.....	2 809	1 434	381	1 053	1926	1	1	—	—	
					1929	2	1	—	1	
Bygder					1930	4	2	—	2	
1950.....	4 589	1 255	519	736	1935	3	3	—	—	
1951.....	7 088	2 189	865	1 324	1937	6	5	—	1	
1952.....	8 480	2 250	816	1 434	1938	15	10	—	5	
					1939	16	8	—	8	
Byer					1945	3	2	—	1	
1950.....	15 710	4 324	978	3 346	1946	3	2	—	1	
1951.....	17 334	3 368	877	2 491	1947	11	5	1	5	
1952.....	19 163	4 676	1 256	3 420	1948	31	13	10	8	
					1949	69	12	46	11	
Riket					1950	55	13	34	8	
1950.....	20 299	5 579	1 497	4 082	1951	52	14	26	12	
1951.....	24 422	5 557	1 742	3 815	1952	48	11	17	20	
1952.....	27 643	6 926	2 072	4 854						
					Tils.	² 366	134	134	98	
	Kommuner med trygd fordelt fylkesvis 1952									
	Bygder					Byer				
	I alt	Alders-trygd	Uførehets-trygd	Tuberkulose-trygd	Mors-trygd	I alt	Alders-trygd	Uførehets-trygd	Tuberkulose-trygd	Mors-trygd
Østfold.....	39	4	17	8	10	11	1	4	2	4
Akershus.....	56	10	21	6	19	1	—	1	—	—
Oslo.....	3	1	1	—	1
Hedmark.....	45	14	15	9	7	5	2	2	—	1
Oppland.....	44	13	15	9	7	6	1	2	1	2
Buskerud.....	39	2	15	14	8	6	—	3	—	3
Vestfold.....	22	—	7	7	8	12	—	5	3	4
Telemark.....	21	2	4	10	5	14	2	4	5	3
Aust-Agder.....	6	2	2	—	2	2	—	—	2	—
Vest-Agder.....	11	—	2	7	2	3	—	1	2	—
Rogaland.....	9	—	3	5	1	13	1	4	3	5
Bergen.....	2	—	1	—	1
Hordaland.....	4	—	2	1	1
Møre og Romsdal.	—	—	—	—	—	5	1	1	1	2
Sør-Trøndelag...	13	1	1	10	1	1	—	—	—	1
Nord-Trøndelag..	17	—	—	17	—	2	—	—	2	—
Nordland.....	5	—	—	5	—	2	—	—	2	—
Finnmark.....	4	—	1	3	—	—	—	—	—	—
Tilsammen.....	335	48	105	111	71	88	9	29	23	27

¹ Da de oppgaver Byrået har fått over kommuner med trygd ikke har vært fullstendige er stigningen ikke fullt så stor som tallene viser. Endel kommuner begynte å praktisere en ordning før den var godkjent av Kommunaldepartementet. ² Kommunal alderstrygd ikke regnet med.

Sivil rettspleie 1952.

Forliksrådene. Sakstallet har fortsatt å stige fra 20 523 i 1951 til 22 038 i 1952. Men jamført med før krigen er det nedgang i saksmengden. Totaltallet i 1939 var 27 628. Tallet på saker som er henvist til rettene, ligger imidlertid i 1952 temmelig nær tallet i 1939, 6 268 mot 6 303.

Underrettene (herreds- og byrettene og husleierettene).

Virksomheten ved disse rettene er steget atskillig siden før krigen. Det totale sakstall var 19 591 i 1952 mot 10 228 i 1939. Men fra 1951 til 1952 var det en nedgang fra 20 169 til 19 591.

Restansene viser omtrent det samme tall i 1951 og 1952, henholdsvis 8 153 og 8 135 saker. Dette skyldes husleierettene hvor restansene gikk opp fra 853 i 1951 til 1 070 i 1952, mens restansene ved herreds- og byrettene falt fra 7 300 til 7 065 saker. I 1939 var restansene ved underrettene 3 012. Tallet på innkomne saker var 11 438 i 1952 mot 11 762 i 1951 og 7 316 i 1939.

Oppgavene over sakenes varighet (for «ordinære saker» som ikke er avsluttet under saksforberedelsen eller ved uteblivelsesdom) viser at det er forholdsvis mange gamle saker nå. I 1938 var bare 1.2 pct. av de pådømte saker over 2 år gamle og 42.1 pct. over 6 måneder gamle, mens prosenttallene for 1952 er 12.2 og 76.5.

Siden 1948 er saksmengden ved herreds- og byrettene gått ned. Det er 17 691 saker i 1952 mot 20 287 i 1948. Nedgangen har vært størst ved Oslo byrett hvor det bare var 3 866 saker til behandling i året 1952 mot 5 638 i 1948. Tallet på innkomne saker falt her fra 3 344 til 1 978.¹

I 1952 ble avsluttet 2 867 husleiesaker mot 3 358 i 1951. Av disse var henholdsvis 830 og 1 141 ved husleierettene og 2 037 og 2 217 ved herreds- og byrettene. Tallet av pådømte saker ved husleierettene gikk ned fra 403 til 294. Saker til behandling ved disse rettene var 1 994 i 1951 og 1 900 i 1952.

Lagmannsrettene hadde 2 910 saker til behandling i 1952 mot 1 047 i 1939. Som tabell 4 viser har tallet steget i hele etterkrigstiden. Rettene har nesten 3 ganger så mange saker til behandling som før krigen. Restansene var i 1952 52 pct. av saksmengden mot 56 pct. i 1951 og 42 pct. i 1939.

Høyesterett. Også her er saksmengden steget under hele etterkrigstiden. Retten hadde 619 saker til behandling i 1952 mot 424 i 1939. I 1952 var restansene 68 pct. av saksmengden, mot 52 pct. i 1939.

¹ Grunnen er at Oslo Husleierett fra 1. oktober 1948 igjen ble opprettet. Slår en sammen underrettene blir 1949 toppår med 21 426 saker.

Tabell 1. Herreds- og byrettene 1952.¹

I. Forlikrådene og herreds- og byrettene samlet.		(Forts. II.)	(Forts. II.)		
Avsluttede sak. (÷ ankes.)	26 227	3. Sakens art ide avslutt. domss. (ekskl. ankes.)	94	6. Skilsmisse- og separasjonssaker.	
Do. underrettene do.	10 457	Odelssaker	318	Ekteskap oppløst	548
Do. pct.	39.9	Mortif.s. og saker til erv. av eiendomsdom	29	Herav etter ekteskapsl § 43	217
Do. forlikrådene do.	15 770	Dødsformodn.saker	2 877	Separasjoner etter ekteskapsl. § 41. 2. p.	727
Do. pct.	60.1	Ektesk.s., farsk.- og bidr.s. } og andre nedst.s.			
Avvist, forlikt og hevet ellers	11 503	Saker om off. tj.h. (tvm. l. kap. 30)	2		
Do. pct.	43.9	Verjemålssaker	495	7. Saksbehandlingenes varighet ³	
Pådømt	14 724	Fiskerisaker	21	i «andre saker» («ordin. s.» med domsavsl. ⁴)	
Do. pct.	56.1	Saker om arbeidstviser	26	Inntil 3 md.	118
		Vekselsaker	386	Over 3 md.—6 md.	352
		Husleiesaker	2 037	» 6 » —1 år	738
		Andre saker	4 172	» 1 år —2 »	544
		Sum	10 457	» 2 »	243
				Sum	1 995
II. Herreds- og byrettene.		4. Dommens art ³		Inntil 3 md. pct.	5.9
1. Saksantall.		i «andre saker» («ordin. s.»)		Over 3 md.—6 md. »	17.6
a. Domssaker (inkl. ankes.)		Dom under saksforb.	23	» 6 » —1 år »	37.0
Til behandling i året	17 691	Utebl.d. do.	215	» 1 år —2 » »	27.3
Innkomet i året	10 391	» under hovedforh.	68	» 2 » »	12.2
Avsluttet i året	10 626	Dom do.	1 995	Bygder og ladest.	
		Sum	2 301	Inntil 3 md.	80
Bygder og ladest.				Over 3 md.—6 md.	250
Til behandling i året	8 957	Bygder og ladest.		» 6 » —1 år	474
Innkomet i året	5 422	Dom under saksforb.	18	» 1 år —2 » »	243
Avsluttet i året	5 616	Utebl.d. do.	124	» 2 » »	113
		» under hovedforh.	46	Inntil 3 md. pct.	6.9
		Dom do.	1 160	Over 3 md.—6 md. »	21.6
Oslo.		Sum		» 6 » —1 år »	40.9
Til behandling i året	3 866	Bygder og ladest.		» 1 år —2 » »	20.9
Innkomet i året	1 978	Dom under saksforb.	2	» 2 » »	9.7
Avsluttet i året	2 009	Utebl.d. do.	54	Oslo.	
		» under hovedforh.	5	Inntil 3 md.	2
		Dom do.	372	Over 3 md.—6 md.	20
Øvrige kjøpst.		Sum		» 6 » —1 år	98
Til behandling i året	4 868	Bygder og ladest.		» 1 år —2 »	171
Innkomet i året	2 991	Dom under saksforb.	3	» 2 »	81
Avsluttet i året	3 001	Utebl.d. do.	37	Inntil 3 md. pct.	0.5
		» under hovedforh.	17	Over 3 md.—6 md. »	5.4
		Dom do.	463	» 6 » —1 år »	26.3
		Sum		» 1 år —2 » »	46.0
Oslo.		Bygder og ladest.		» 2 » »	21.8
Til behandling i året	314	Farskap fastslått	295	Øvrige kjøpst.	
Innkomet i året	142	Bare bidragspl. do.	126	Inntil 3 md.	36
Avsluttet i året	169	Hverken farsk. eller do.	72	Over 3 md.—6 md.	82
		Uten realitetsavgjørelse	83	» 6 » —1 år »	166
		Sum		» 1 år —2 »	130
Oslo.		Bygder og ladest.		» 2 »	49
Til behandling i året	11	Farskap fastslått	45	Inntil 3 md. pct.	7.8
Innkomet i året	667	Bare bidragspl. do.	18	Over 3 md.—6 md. »	17.7
Avsluttet i året	1 225	Hverken farsk. eller do.	16	» 6 » —1 år »	35.8
		Uten realitetsavgjørelse	2	» 1 år —2 » »	28.1
		Sum		» 2 »	10.6
Oslo.		Bygder og ladest.			
Til behandling i året	11	Farskap fastslått	80		
Innkomet i året	667	Bare bidragspl. do.	23		
Avsluttet i året	1 225	Hverken farsk. eller do.	22		
		Uten realitetsavgjørelse	20		
		Sum			
Oslo.		Bygder og ladest.			
Til behandling i året	11	Farskap fastslått	80		
Innkomet i året	667	Bare bidragspl. do.	23		
Avsluttet i året	1 225	Hverken farsk. eller do.	22		
		Uten realitetsavgjørelse	20		
		Sum			

¹ Bare saker som er behandlet etter den nye ordning. Ingen sak ved Svalbard herredsrett (regnet med under bygder). ² 1140 forlik innen retten og 2243 utenrettslige forlik. ³ 1939-50 er husleiesaker tatt med under «andre saker». ⁴ Se under 4. Uteblivelsesdommer og dommer under saksforberedelsen ikke tatt med.

Tabell 2. Husleierettene 1939 og 1941—1952.

	Saker til behandling i året	Av dette:					
		Avvist ved dom ell. kjennelse	Forlikt		Hevet ellers	På dømt (i sin helhet)	Utsatt til neste år
			Rettslig	Utenrettslig			
1939 Oslo	100	—	11		2	4	83
1941 Trondheim, Kr.sund, Oslo & Aker	1 352	6	269	130	140	370	437
1942 —, —, —	1 582	—	349	158	311	376	388
1943 —, —, —	571	1	113	57	77	216	107
1944 —, —, —	47	—	4	7	3	30	3
1945 —, —, —	82	1	6	—	22	42	11
1946 —, —, —	120	6	27	11	—	48	28
1947 —, —, —	149	9	49	—	—	48	43
1948 Oslo, Trondheim	464	11	68	—	10	138	237
1949 —, —, —	1 617	16	288	188	20	236	869
1950 —, —, —	2 006	30	235	341	91	284	1 025
1951 —, —, —	1 994	52	236	401	49	403	853
1952 —, —, —	1 900	15	157	281	83	294	1 070

Tabell 3. Forlikrådene 1939, 1951 og 1952.

	Riket						Bygder og ladesteder			Kjøpsteder		
	Avsluttet i året	Avvist, hevet eller bortfalt	Forlikt	Henvist til retten	På dømt ved utebl. dom	På dømt ellers	Avsluttet i året	På dømt	Avsluttet ellers	Avsluttet i året	På dømt	Avsluttet ellers
1939.....	27 628	6 565	4 017	6 303	9 151	1 592	15 331	5 720	9 611	12 297	5 023	7 274
1951.....	20 523	4 235	2 505	6 028	7 065	690	11 309	4 128	7 181	9 214	3 627	5 587
1952.....	22 038	4 894	2 564	6 268	7 598	714	12 429	4 576	7 853	9 609	3 736	5 873

Tabell 4. Saksmengden ved de forskjellige slags retter. 1938—1939 og 1941—1952.

	Høyesterett ¹		Lagmannsrettene. Ankesaker ^{2,3}			Herreds- og byrettene. Ny rett.g.ord. (inkl. ankes.)			Husleierettene			Forlikrådene	
	Til behandling i året	Avsluttet	Til behandling i året	På dømt	Avsluttet ellers	Til behandling i året	På dømt	Avsluttet ellers	Til behandling i året	På dømt	Avsluttet ellers	Avsluttet i året	På dømt
1938	462	228	991	469	115	9 515	4 627	1 976	—	—	—	25 961	9 410
1939	424	202	1 047	472	133	10 128	5 173	2 026	100	4	13	27 628	10 743
1941	361	141	1 137	452	147	9 101	4 422	1 946	1 352	370	545	17 049	5 783
1942	405	113	1 280	528	145	9 491	4 334	2 142	1 582	376	818	11 873	3 329
1943	461	155	1 448	481	189	10 246	4 567	2 241	571	216	248	10 983	2 923
1944	446	160	1 497	470	180	10 653	4 550	2 344	47	30	14	9 187	2 477
1945	368	88	1 386	298	185	11 535	3 919	2 465	82	42	29	6 447	1 630
1946	410	95	1 565	371	234	14 813	4 997	3 019	120	48	44	9 124	2 590
1947	473	131	1 751	416	247	18 215	6 341	3 706	149	48	58	12 501	4 232
1948	493	181	2 173	466	398	20 287	7 453	4 111	464	138	89	14 910	5 063
1949	494	153	2 562	653	498	19 809	7 271	4 340	1 617	236	512	16 752	5 783
1950	561	185	2 742	662	514	19 150	7 297	4 471	2 006	284	697	18 991	6 846
1951	597	207	2 830	716	528	18 175	6 593	4 282	1 994	403	738	20 523	7 755
1952	619	196	2 910	791	599	17 691	6 498	4 128	1 900	294	536	22 038	8 312

¹ Saker etter gammel og ny ordning. ² Saker etter gammel, midlertidig og ny ordning.

³ Dessuten var det i 1952 695 kjæremål til behandling (etter den nye retterg.ord.), hvorav 532 var avgjort eller bortfalt, i 1951 669 og 490 og i 1950 740 og 572.

Konjunkturdiagrammer.

A. Norge:		Side	B. Utlandet:		Side
1. Sysselsetting og arbeidsløse	*1	10. Sysselsetting i industrien	*6
2. Industriproduksjon	*2	11. Industriproduksjon	*6
3. Utenrikshandel	*2	12. Engrospriser	*7
4. Valutabeholdning	*3	13. Varebyttebalanse	*7
5. Import- og eksportpriser	*3	14. Eksportvolum	*8
6. Skipsfrakter	*4	15. Importvolum	*8
7. Engrospriser	*4			
8. Levekostnader	*5			
9. Detaljomsetning	*5			

A. Norge.

I. Sysselsetting og arbeidsløse.

Sysselsatte pliktig syketrygdede og helt arbeidsløse ved arbeidskontorene ved månedens utgang.

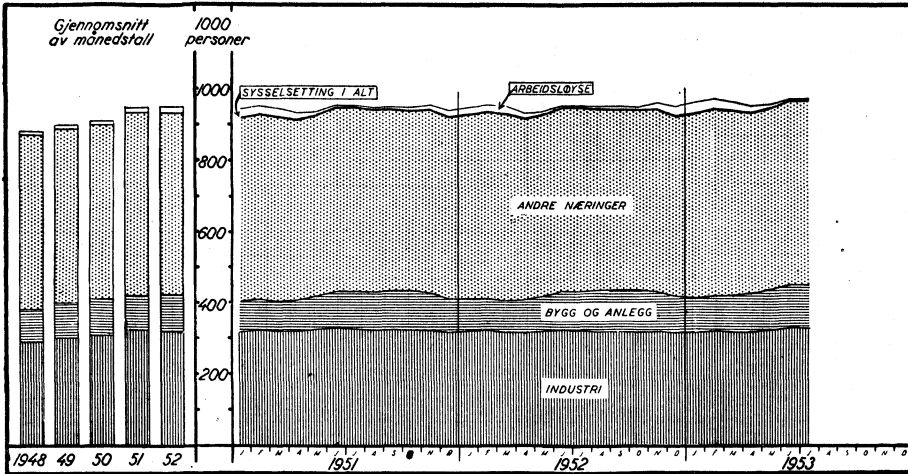

	1952			1953		
	Mai	Juni	Juli	Mai	Juni	Juli
Industri	320	325	321	321	327	325
Bygge- og anleggsvirksomhet »	99	108	111	113	119	122
Andre næringer	513	517	518	511	518	519
I alt.	932	950	950	945	964	966
Arbeidsløse	7	4	3	8	4	4

2. Industriproduksjon.

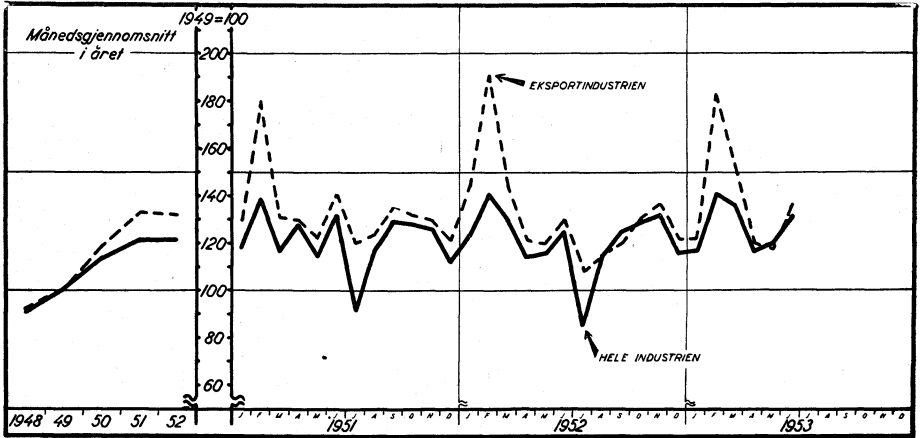

	1949 = 100	1952			1953		
		April	Mai	Juni	April	Mai	Juni
Hele industrien	1949 = 100	114	116	125	117	120	132
Eksportindustri	—→—	121	120	130	120	118	137

3. Utenrikshandel.

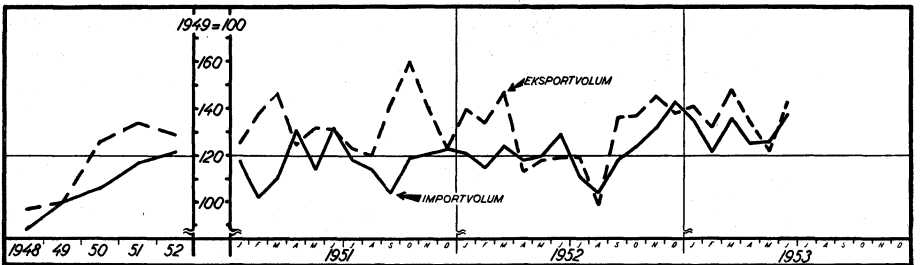
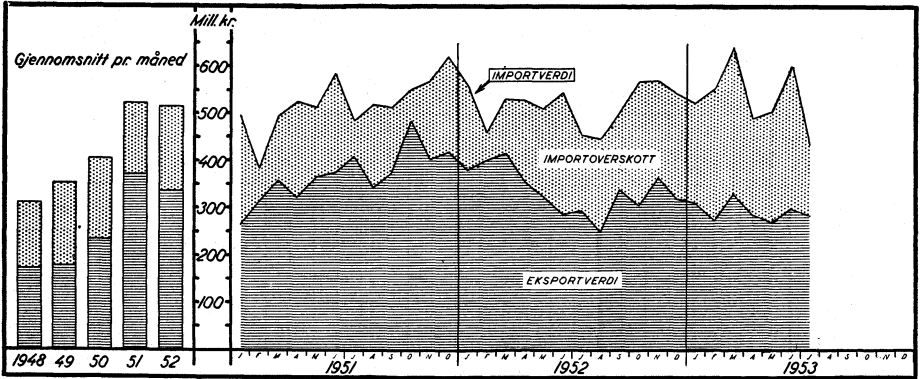

	1949 = 100	1952			1953		
		Mai	Juni	Juli	Mai	Juni	Juli
Importverdi (med skip)	Mill. kr.	513	546	454	506	600	434
Eksportverdi (med skip)	—→—	325	287	295	269	298	286
Importoverskott	—→—	188	259	159	237	302	148
Importvolum (uten skip)	1949 = 100	120	129	111	126	138	..
Eksportvolum (uten skip)	—→—	118	119	119	122	143	..

4. Valutabeholdning.

Norges Banks netto valutabeholdning er differansen mellom på den ene side kortsiktige tilgodehavender i utl. (inkl. midlertidige anbringelser i gull), clearingtilgodehavender, utenlandske rentebærende verdipapirer og på den annen side gjeld til utenlandske banker og clearinggjeld. Balanse overfor EPU er gjeld eller tilgodehavende ut over utgangsstillingen på 429 mill. kr.

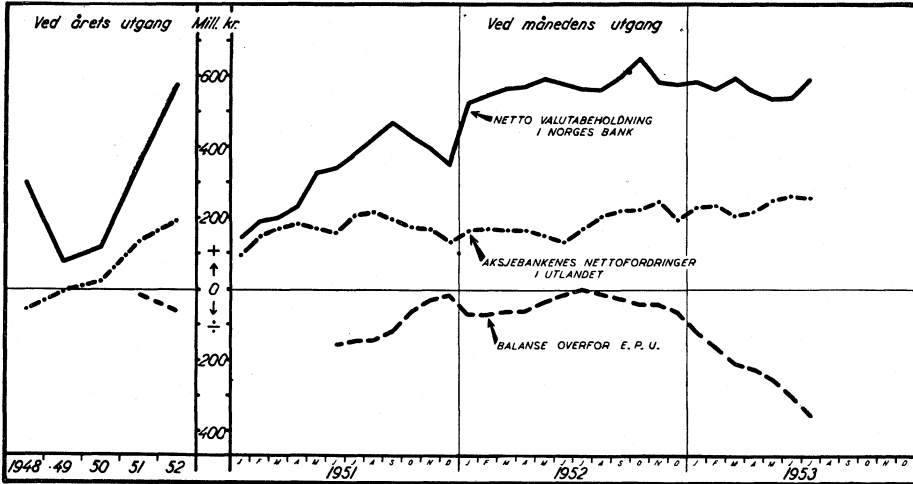

	1952			1953		
	Mai	Juni	Juli	Mai	Juni	Juli
Netto valutabeholdn. i Norges Bank. Mill. kr.	593	579	563	534	538	594
Balanse overfor E.P.U. →	÷ 30	÷ 11	+ 4	÷ 249	÷ 300	÷ 355
Aksjebankenes nettofordr. i utlandet →	152	132	174	252	264	258

5. Import- og eksportpriser.

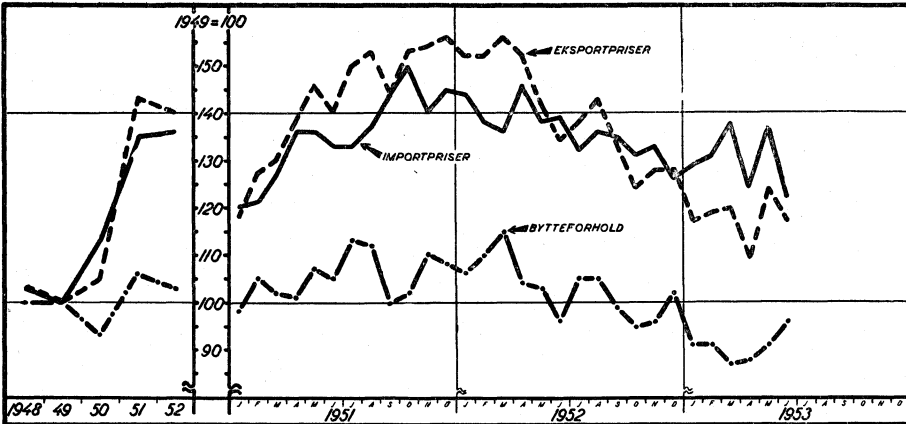

	1952			1953		
	April	Mai	Juni	April	Mai	Juni
Importprisindeks (uten skip) .. 1949 = 100	146	138	139	124	137	122
Eksportprisindeks (uten skip) . →	152	142	134	109	124	117
Bytteforhold $\left(\frac{b}{a}\right)$.. →	104	103	96	88	91	96

6. Skipsfrakter.

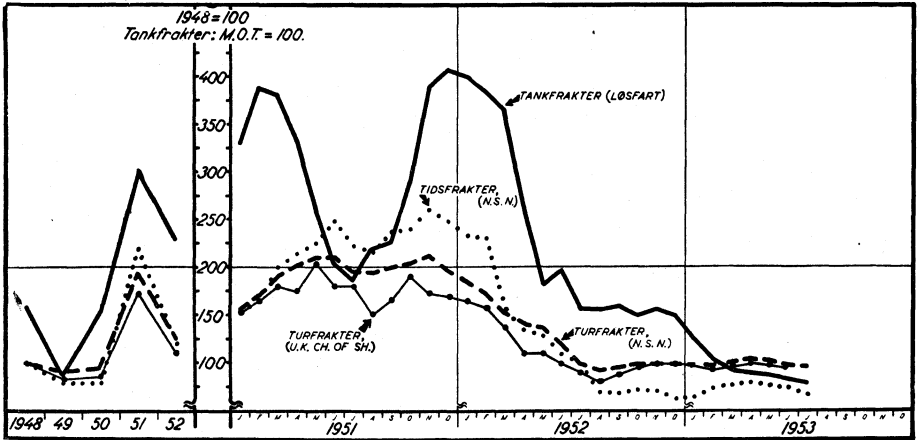

		1952			1953		
		Mai	Juni	Juli	Mai	Juni	Juli
Turfrakter (U.K. Chamber of Shipping)	1948 = 100	111	99	90	97	95	..
Turfrakter (Norwegian Shipping News)	—>	138	120	99	103	98	96
Tidsfrakter (Norwegian Shipping News)	—>	129	111	99	75	75	67
Tankfrakter, løsfart	M.O.T. = 100	182	198	157	88	83	79

7. Engrospriser.

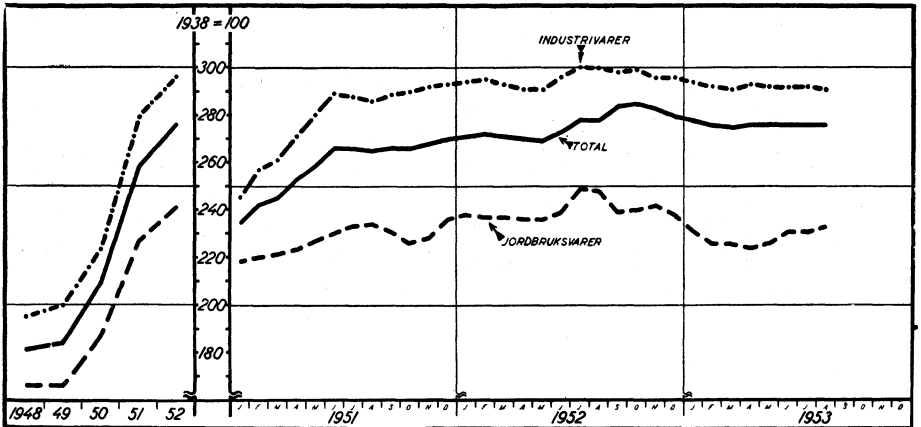

		1952			1953		
		Juni	Juli	Aug.	Juni	Juli	Aug.
Total	1938 = 100	273	278	278	276	276	276
Industrivarer	—>	296	300	300	292	292	291
Jordbruksvarer	—>	239	249	248	231	231	233

8. Levekostnader.

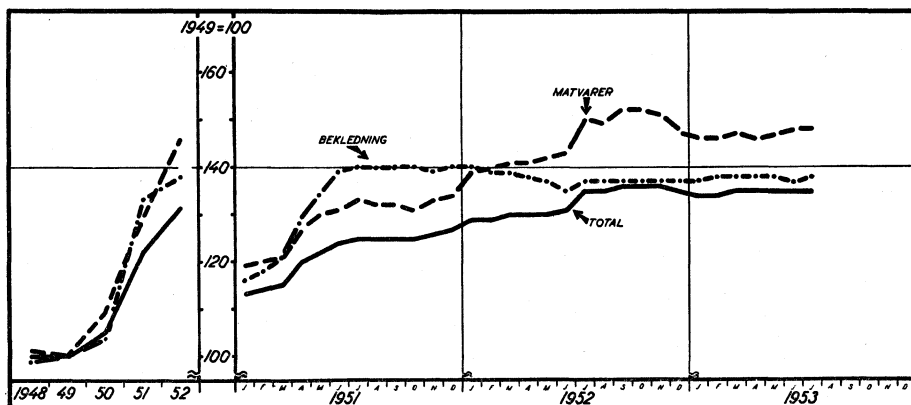

	1949 = 100	1952			1953		
		Mai	Juni	Juli	Mai	Juni	Juli
Total	100	131	131	135	135	135	135
Matvarer.....	—>—	142	143	150	147	148	148
Bekledning	—>—	137	135	137	138	137	138

9. Detaljomsetning.

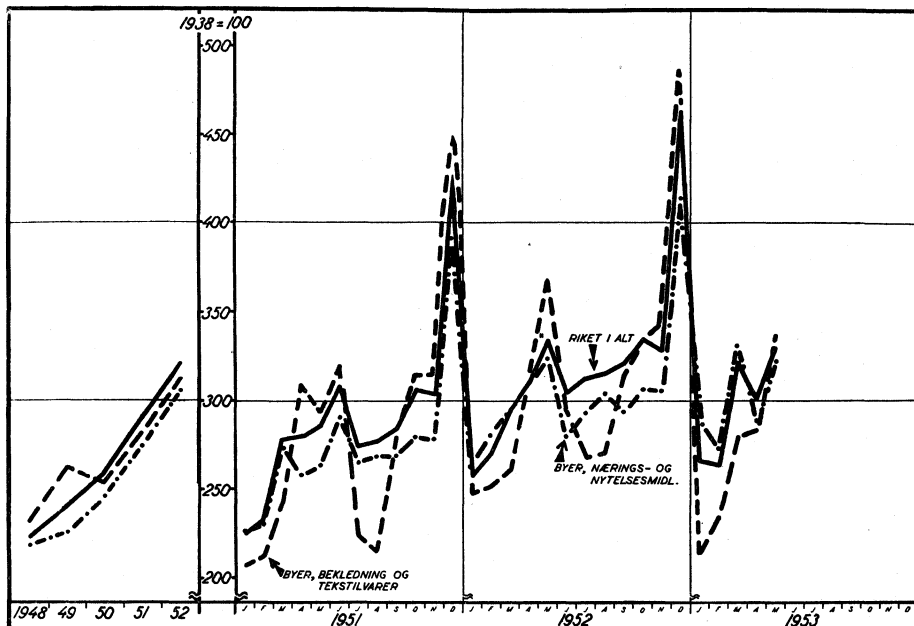

	1938 = 100	1952			1953		
		Mars	April	Mai	Mars	April	Mai
Riket i alt	100	296	312	337	322	301	331
Byer, beklledning og tekstilvarer..	—>—	261	310	368	280	284	337
» nærings og nytelsesmidler..	—>—	295	303	324	331	289	323

B. Utlandet.

10. Sysselsetting i industrien.

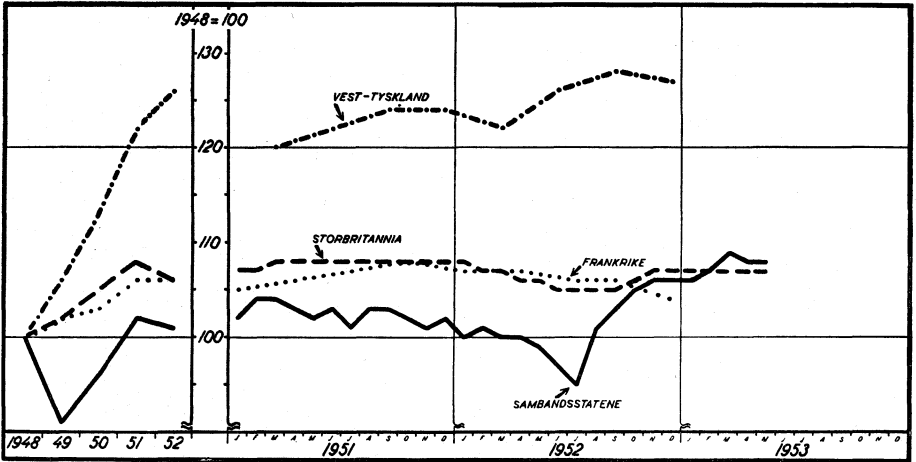

	1948 = 100	1952			1953		
		Mars	April	Mai	Mars	April	Mai
Sambandsstatene	100	102	101	100	109	108	108
Storbritannia	→→	107	106	106	107	107	107
Frankrike	→→	¹ 107	² 104
Vest-Tyskland	→→	¹ 124	² 127

¹ 4. kvartal 1951. ² 4. kvartal 1952.

11. Industriproduksjon.

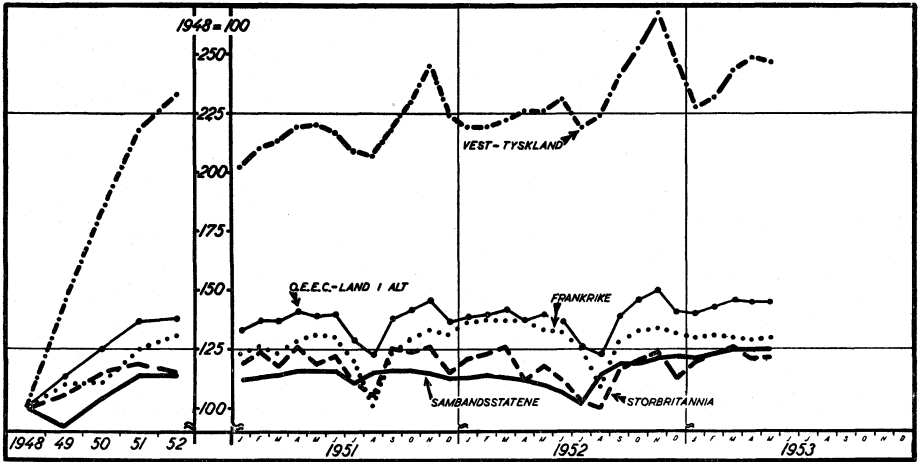

	1948 = 100	1952			1953		
		Mars	April	Mai	Mars	April	Mai
Sambandsstatene	100	113	112	110	125	125	125
Storbritannia	→→	126	112	118	126	121	122
Frankrike	→→	137	137	133	130	129	130
Vest-Tyskland	→→	222	226	226	244	249	247
O.E.E.C.-land i alt	→→	142	137	140	146	145	145

12. Engrospriser.

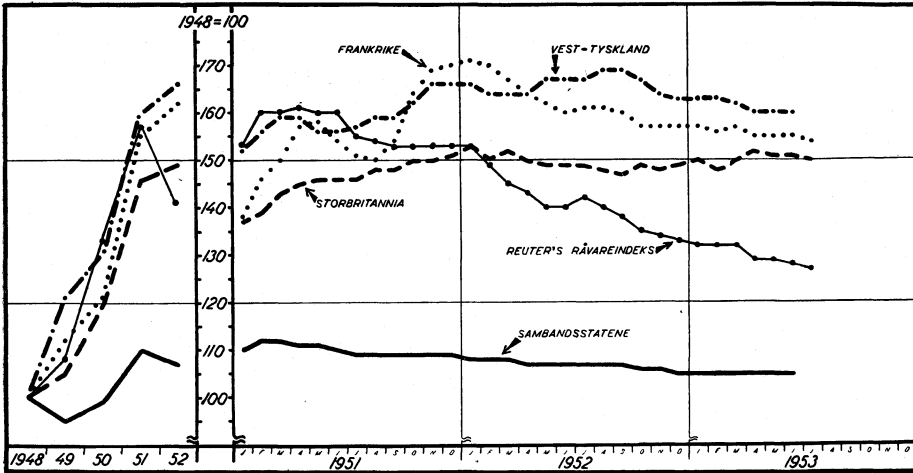

	1948 = 100	1952			1953		
		Mai	Juni	Juli	Mai	Juni	Juli
Sambandsstatene	107	107	107	105	105	..	
Storbritannia	150	150	149	151	151	150	
Frankrike	162	160	161	155	155	154	
Vest-Tyskland	167	167	167	160	160	..	
Reuter's råvareindeks	140	140	142	129	128	127	

13. Varebyttebalanse.

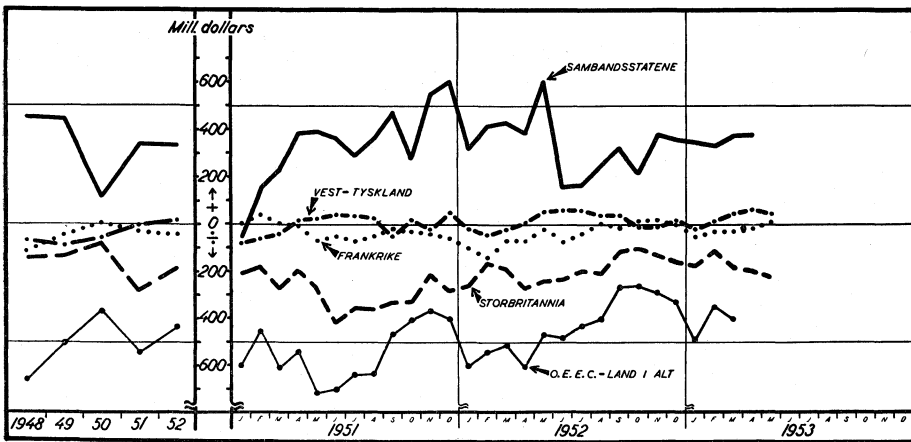

	Mill. dollar	1952			1953		
		Mars	April	Mai	Mars	April	Mai
Sambandsstatene	+431	+387	+605	+377	+382	..	
Storbritannia	÷190	÷270	÷237	÷174	÷195	÷217	
Frankrike	÷70	÷69	÷19	÷30	÷18	+12	
Vest-Tyskland	÷18	+8	+57	+48	+66	+47	
O.E.E.C.-land i alt	÷510	÷605	÷467	÷400	÷385	..	

14. Eksportvolum.

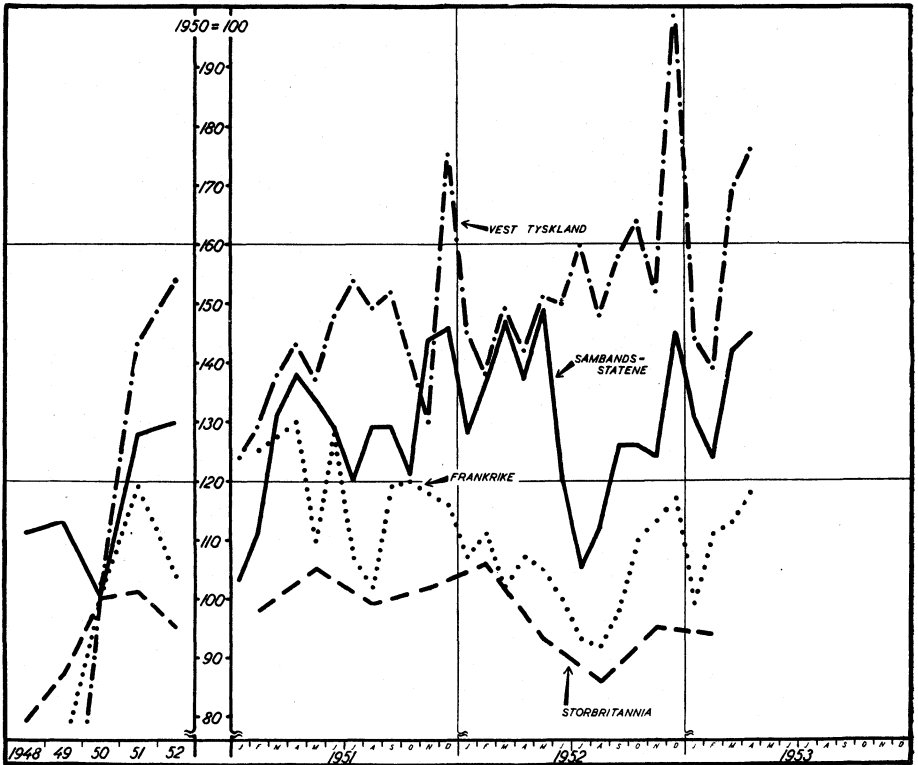

For tallserier se: Sambandsstatene, tabell 61, H. b), Storbritannia, tabell 57, H. b), Frankrike, tabell 60, G. b).

15. Importvolum.

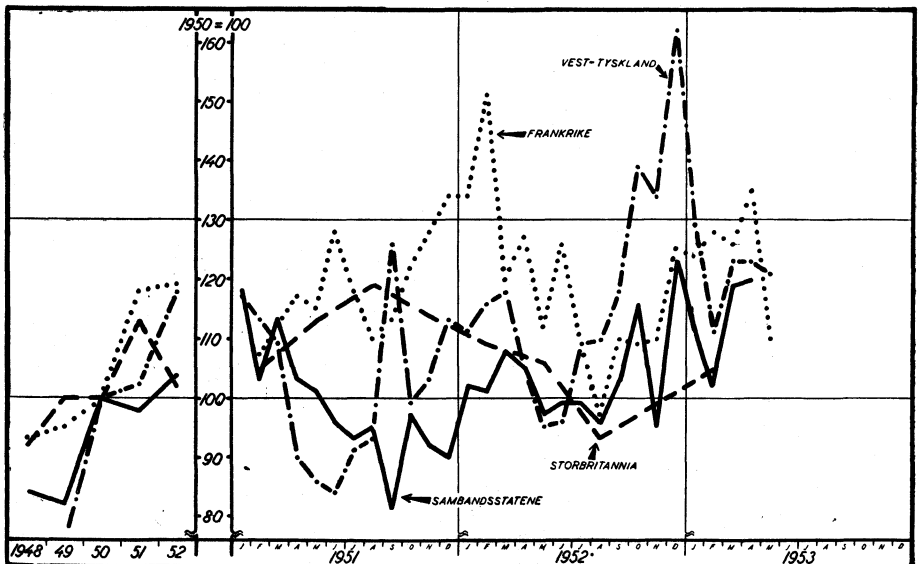

For tallserier se: Sambandsstatene, tabell 61, H. a), Storbritannia, tabell 57, H. a), Frankrike, tabell 60, G. a).

Måned- og kvartalsstatistikk.

Tabellinnhold.

	Side		Side
I. Befolkning:		XI. Offentlige finanser:	
1. Inngåtte ekteskap, fødte, døde og utvandrede	*11	27. Statsregnskapets oppgjør for enkelte større inntekstposter	*33
2. Flytninger	*11	XII. Penger og kreditt:	
I. Sysselsetting og arbeidsløyse:		28. Norges Bank	*36
3. Sysselsatte pliktig syketrygdede ..	*12	29. Private aksjebanker	*38
4. Arbeidsløyse.....	*13	30. Sparebanker	*40
III. Jordbruksproduksjon:		31. Bankclearinger i Oslo	*41
5. Tallet på kontrollerte slakt	*14	32. Postgiro	*41
IV. Fiske:		33. Statsbanker	*42
6. Oppfisket mengde	*15	34. Kredittforeninger	42
V. Industriproduksjon:		35. Statsbanker og kredittforsninger .	*42
7. Produksjonsindeks	*16	36. Aksjeindeks	*43
8. Elektrisitet	*17	37. Obligasjoner	*43
9. Gass	*17	38. Omsetning av verdipapirer	*43
10. Produksjon av visse varer	*18	39. Emisjon av aksjer	*43
11. Meieridrift	*21	40. Registrerte nyinnbetalinger av kapital i norske aksjeselskaper	*44
VI. Byggevirksomhet:		41. Betalingsforhold	*45
12. Bygg under arbeid.....	*22	42. Valutakurser på Oslo Børs	*45
13. Bygg tatt i bruk	*22	XIII. Lønninger:	
VII. Innenlandsk handel:		43. Gjennomsnittlig timefortjeneste for voksne menn i industri	*46
14. Omsetning av kraftfôr til grossist	*23	44. Gjennomsnittlig timefortjeneste for voksne kvinner i industri.....	*47
15. Indeks for verdien av detaljomsetningen	*23	45. Gjennomsnittlig timefortjeneste i håndverk og entreprenørvirksomhet	*48
16. Omsetning av visse nytelsesmidler	*24	XIV. Priser:	
VIII. Utenrikshandel:		46. Engrosprisindeks	*49
17. Verdien av vareomsetningen	*25	47. Indekstall for levekostnader	*51
18. Indekstall	*26	48. Detaljpriser i gjennomsnitt for en del byer	*53
IX. Lager:		49. Jordbrukets prisindeks	*59
19. Lagerhold av visse varer	*27	50. Produsentpriser på en del jordbruksvarer	*59
20. Volumindeks over lagerhold	*28	51. Indekstall for byggekostnader ...	*60
X. Samferdsel:		52. A/S Stormbulls indekser	*60
21. Jernbaner	*29	XV. Rettsforhold:	
22. Skipsfart	*30	53. Anmeldte forbrytelser i landets 4 største byer	*61
23. Luftfart	*30	54. Drukkenskapsforseelser	*61
24. Telegrafverket	*31	XVI. Utland:	
25. Postverket	*31	55. Danmark	*62
26. Reiseliv	*32	56. Sverige	*63
		57. Storbritannia og Nord- Irland ...	*64
		58. Vest-Tyskland	*65
		59. Belgia	*65
		60. Frankrike	*66
		61. Sambandsstatene	*67

Monthly and Quarterly Statistics.

Contents of Tables.

	Page		Page
I. Population:		XI. Public finance:	
1. Marriages, births, deaths, and emigration	*11	27. Monthly figures for some principal state income items.....	*33
2. Migration	*11	XII. Money and credit:	
II. Employment and unemployment:		28. Bank of Norway	*36
3. Employed persons covered by compulsory health insurance	*12	29. Commercial banks	*38
4. Unemployment	*13	30. Savings banks	*40
III. Agricultural production:		31. Bank clearings in Oslo	*41
5. Number of controlled slaughters..	*14	32. Post-giro	*41
IV. Fisheries:		33. State banks	*42
6. Quantity of fish caught	*15	34. Credit associations	*42
V. Industrial production:		35. State banks and credit associations	*42
7. Index of industrial production ...	*16	36. Index of stock prices	*43
8. Electricity production	*17	37. Bonds	*43
9. Gas production	*17	38. Sales of securities.....	*43
10. Production of some principal commodities	*18	39. Stock issues	*43
11. Dairy activity	*21	40. Registered new-subscriptions of capital in Norwegian companies ..	*44
VI. Construction:		41. Failures.....	*45
12. Buildings under construction ...	*22	42. Foreign exchange rates at the Oslo Stock Exchange	*45
13. Buildings completed	*22	XIII. Wages:	
VII. Internal trade:		43. Average hourly earnings for adult male workers in industry	*46
14. Sales of concentrated feed to wholesalers	*23	44. Average hourly earnings for adult female workers in industry	*47
15. Index numbers of retail trade (value)	*23	45. Average hourly earnings for workers in the building and construction trades	*48
16. Sales of some beverages and tobacco.....	*24	XIV. Prices:	
VIII. External trade:		46. Wholesale price index	*49
17. Value of external trade	*25	47. Cost of living index	*51
18. Quantum and unit value indexes	*26	48. Average retail prices in certain cities	*53
IX. Inventories:		49. Agricultural price index	*59
19. Inventories of some principal commodities	*27	50. Producer prices of some agricultural products	*59
20. Index numbers of inventories (quantum)	*28	51. Index numbers of building costs	*60
X. Transport and communication:		52. A/S Stormbull's indexes	*60
21. Railways traffic	*29	XV. Justice:	
22. Water transport	*30	53. Crimes reported in the four principal cities	*61
23. Civil aviation traffic	*30	54. Persons arrested for intoxications	*61
24. Telegraphs	*31	XVI. Foreign countries:	
25. Postal service	*31	55. Denmark	*62
26. Foreign tourist traffic.....	*32	56. Sweden	*63
		57. United Kingdom	*64
		58. Western Germany	*65
		59. Belgium	*65
		60. France	*66
		61. United States	*67

I. Befolkning.

	1. Inngåtte ekteskap, fødte, døde og utvandrede.					2. Flytninger.			
	A. Inngåtte ekteskap	B. Levende- fødte	C. Døde		D. Fødsels- over- skott	E. Ut- vandret til over- søiske land	A. Innen landet	B. Til ut- landet	C. Fra ut- landet
			a) I alt	b) Under 1 år					
1891—1895 ¹	13 040	61 573	34 542	6 008	27 031	12 203
1896—1900 ¹	14 795	65 142	34 096	6 232	31 046	6 767
1901—1905 ¹	13 892	65 202	33 257	5 223	31 945	20 639
1906—1910 ¹	14 068	61 978	32 539	4 292	29 439	17 533
1911—1915 ¹	15 320	61 103	32 700	4 025	28 403	8 910
1916—1920 ¹	17 851	63 249	36 656	3 931	26 593	3 394
1921—1925 ¹	17 002	60 267	31 211	3 115	29 056	8 974
1926—1930 ¹	16 859	50 087	30 603	2 479	19 484	8 348
1931—1935 ¹	18 604	43 342	29 561	1 946	13 781	510
1936—1940 ¹	24 949	45 183	30 338	1 779	14 845	591
1941—1945 ¹	23 994	56 067	31 715	2 088	24 352	—
1946—1950 ¹	28 772	65 886	29 254	2 048	36 632	1 962
1936	22 375	42 240	30 100	1 775	12 140	526
1937	23 959	43 808	30 217	1 839	13 591	647
1938	24 335	45 319	29 211	1 692	16 108	818
1939	26 095	46 603	29 870	1 735	16 733	687
1940	27 983	47 943	32 293	1 855	15 650	278
1941	26 459	45 773	32 209	1 966	13 564	—
1942	53 225	32 062	1 912	21 163	—
1943	24 021	57 281	31 623	2 028	25 658	—
1944	21 990	62 241	32 652	2 285	29 589	—
1945	23 504	61 814	30 030	2 249	31 784	199
1946	29 688	70 727	29 220	2 450	41 507	973
1947	29 923	67 625	29 894	2 340	37 731	1 477	¹ 136 999	⁴ 3 601	⁴ 2 875
1948	29 558	65 618	28 375	1 941	37 243	2 398	136 628	5 849	3 580
1949	27 469	63 052	29 082	1 746	33 970	2 669	143 322	6 959	4 444
1950	27 222	62 410	29 699	1 761	32 711	2 295	144 619	8 772	6 403
1951	27 180	60 571	27 736	1 555	32 835	2 871	149 270	10 172	6 046
1952*	27 256	62 262	27 738	..	34 524	2 958	140 977	7 803	5 967
1950*									
1. kvartal	3 668	15 852	7 673	..	8 179	..	34 088	1 933	1 410
2. »	7 078	17 582	6 924	..	10 658	..	34 301	1 182	1 499
3. »	8 583	15 036	6 587	..	8 449	..	31 817	2 023	1 562
4. »	7 761	14 624	7 964	..	6 660	..	⁵ 47 605	⁵ 3 634	⁵ 1 932
1951*									
1. kvartal	4 609	15 361	7 525	..	7 836	..	⁵ 56 587	⁵ 3 995	⁵ 2 100
2. »	6 808	17 150	6 555	..	10 595	..	30 907	1 481	1 177
3. »	8 295	14 668	6 305	..	8 363	..	28 828	2 143	1 166
4. »	7 642	13 740	6 831	..	6 909	..	37 802	2 553	1 603
1952*									
1. kvartal	3 956	15 096	7 466	..	7 630	..	34 879	1 727	1 383
2. »	7 202	16 821	6 674	..	10 147	..	34 188	1 631	1 601
3. »	8 838	15 624	6 521	..	9 103	..	31 787	1 766	1 507
4. »	7 260	14 721	7 077	..	7 644	..	40 123	2 679	1 476
1953.*									
1. kvartal	4 150	15 855	7 912	..	7 943	..	36 642	1 992	1 769
2. »	6 629	17 095	6 896	..	10 199	..	34 948	1 951	1 369

Folkemengde pr. 1/12 1950: 3 278 546

¹ Årlige gjennomsnitt. ² Gjelder 1. kvartal 1940. ³ Ufullstendige oppgaver. ⁴ Gjelder tidsrommet 3. des. 1946—31. des. 1947. ⁵ Omfatter også tidligere flytninger oppdaget under revisjon av folkeregistrene.

II. Sysselsetting og arbeidsløyse.

	4. Arbeidsløyse						
	A. Tallet på arbeidsløse ¹			B. I fagforbundene, pct. av medlemstallet			
	a) I alt	Av dette i:		a) 9 fagforbund ^{2,3}	b) Jern- og metallarbeiderforbundet	c) Bygningsind. arbeid.-forbundet ³	d) Skotøyarbeiderforbundet
		b) Industri	c) Bygg- og anleggsvirk.				
1932	30.8	30.3	37.4	18.0
1937	20.0	12.1	30.4	6.8
1938	22.0	14.5	31.9	7.7
1939	18.3	13.4	25.2	7.0
1940	23.1	13.8	34.3	8.7
1941	19 181	5 168	4 418	11.4	5.3	17.5	8.0
1945	⁴ 9 172	⁴ 1 566	⁴ 2 785	..	1.7	..	2.1
1946	⁴ 12 246	⁴ 1 683	⁴ 4 439	3.6	1.3	6.8	0.6
1947	⁴ 8 514	⁴ 1 001	⁴ 3 725	3.1	1.1	6.4	0.1
1948	9 026	950	4 291	2.7	1.1	5.3	0.3
1949	7 715	851	3 713	2.2	1.7	3.7	0.1
1950	8 972	1 233	4 405	2.7	2.4	3.9	0.2
1951	11 139	1 901	5 320	3.6	2.2	6.4	0.7
1952	11 634	2 871	5 166	2.4	2.1	2.8	1.2
1951.							
Juli	2 478	317	978	2.4	0.4
Aug.	3 482	604	1 060	2.7	2.2	4.3	1.2
Sept.	4 617	987	1 393	1.4	2.2	..	0.7
Okt.	6 313	1 195	1 952	1.5	2.1	1.2	1.3
Nov.	10 099	2 369	3 539	1.7	1.8	..	9.7
Des.	15 046	3 689	7 220	2.6	2.9	2.3	1.4
1952.							
Jan.	17 756	2 910	9 753	2.6	2.2	..	3.3
Feb.	17 016	2 999	9 713	2.3	2.0	1.8	2.6
Mars	17 434	4 696	8 739	2.4	2.3	..	1.6
April	13 168	4 355	6 092	2.7	2.1	1.9	2.2
Mai	7 484	3 037	2 913	1.7	1.9	..	1.5
Juni	4 081	1 132	1 780	1.3	1.6	1.1	0.7
Juli	3 171	974	692	1.1	0.3
Aug.	5 418	1 782	959	1.4	2.3	0.7	0.2
Sept.	6 941	2 344	1 300	2.6	2.1	..	0.3
Okt.	8 161	1 800	2 378	2.5	1.8	4.0	0.7
Nov.	14 731	3 233	5 809	3.8	2.0	..	0.5
Des.	24 248	5 192	11 865	4.5	3.0	7.1	0.5
1953.							
Jan.	31 041	5 972	15 415	6.8	2.5	..	0.7
Feb.	27 894	4 851	14 212	6.6	2.3	12.6	1.2
Mars	23 868	5 323	10 118	..	2.5	..	0.4
April	16 447	3 979	5 858	11.7	..
Mai	8 400	2 449	2 986
Juni	3 554	839	1 036
Juli	3 699	781	877
Aug.
Sept.
Okt.
Nov.

¹ Helt arbeidsløse ved arbeidskontorene ved månedens utgang. Årstallene er gjennomsnitt av månedstall. ² Bygningsindustriarbeiderforbundet, Treindustriarbeiderforbundet, Murerforbundet, Baker- og konditorforbundet, Jern- og metallarbeiderforbundet, Formerforbundet, Skotøyarbeiderforbundet, Centralforeningen for boktrykkere og Bokbinder- og kartonnasjearbeiderforbundet. ³ Før juli 1949 omfattet oppgavene 10 forbund. Bygningsarbeiderforbundet og Høvelerarbeiderforbundet gikk da sammen til ett forbund, Bygningsindustriarbeiderforbundet. ⁴ Finnmark og evakuerte kommuner i Troms er ikke med.

III. Jordbruksproduksjon.

	5. Tallet på kontrollerte slakt ¹						
	A. Storfe	B. Hest	C. Svin	D. Sau	E. Geit	F. Spekalv	G. Gjølkalv
1938	173 684	4 782	337 317	340 046	17 559	179 649	51 344
1939	197 045	5 779	320 164	354 820	15 719	205 664	55 491
1945	54 656	13 564	11 068	102 626	5 000	105 024	3 272
1946	126 747	16 986	28 421	219 261	17 905	170 533	7 780
1947	164 844	12 991	86 449	273 368	20 880	193 789	9 402
1948	109 819	5 610	55 351	180 381	13 572	167 673	7 231
1949	126 596	6 516	² 202 773	³ 356 431	20 352	180 134	8 333
1950	163 276	5 320	476 691	304 475	23 099	171 167	10 323
1951 ⁴	239 696	9 588	293 523	414 157	23 547	175 897	19 668
1952	216 263	9 277	403 813	473 308	20 162	180 244	20 449
Jan.—juli							
1952	110 329	3 846	227 923	57 479	12 716	129 570	12 533
1953	115 115	2 962	253 343	93 621	15 003	125 638	14 091
1951.							
Juli	7 094	258	18 173	9 437	239	8 222	1 294
Aug.	18 001	393	18 912	31 648	611	6 086	1 427
Sept.	27 319	596	19 295	63 532	1 549	7 466	2 783
Okt.	35 322	2 128	25 743	174 378	3 666	13 595	3 054
Nov.	31 753	2 791	26 585	97 543	3 661	14 326	1 616
Des.	23 053	1 291	25 909	15 686	1 430	10 009	1 017
1952.							
Jan.	22 462	1 016	26 874	15 025	2 856	18 678	1 468
Feb.	16 912	707	30 994	8 013	3 847	17 962	1 660
Mars	15 709	558	39 359	6 506	3 279	26 678	1 587
April	15 342	499	40 435	5 212	1 774	30 325	2 023
Mai	17 295	315	32 003	4 794	636	18 366	2 352
Juni	13 458	368	27 698	2 489	206	9 826	2 034
Juli	9 151	383	30 565	15 440	118	7 735	1 409
Aug.	15 722	394	27 165	57 641	529	5 482	1 513
Sept.	21 123	642	34 118	90 093	1 058	6 691	1 853
Okt.	28 351	1 763	35 708	177 163	2 813	13 867	2 416
Nov.	22 840	1 828	33 247	74 281	2 045	13 663	1 085
Des.	17 898	804	45 647	16 651	1 001	10 971	1 049
1953.							
Jan.	18 638	646	38 428	20 257	4 201	18 809	1 567
Feb.	15 134	450	39 414	10 486	3 949	18 068	1 492
Mars	17 733	487	53 343	9 681	3 708	29 405	1 842
April	17 215	341	42 731	9 383	1 984	27 451	1 929
Mai	19 561	343	32 259	6 373	656	15 525	2 364
Juni	16 440	398	23 928	4 149	351	9 687	2 763
Juli	10 394	297	23 245	33 292	154	6 693	2 134
Aug.
Sept.
Okt.
Nov.

¹ Medregnet etterbesiktiget slakt. Se nærmere om dette i Statistiske Meldinger nr. 4, side 77. Årsummene er Veterinærvesenets årsoppgaver og stemmer ikke alltid helt med summen av Byråets månedstill. ² Herav 5 163 innførte. ³ Herav 59 774 innførte. ⁴ Herav innført fra Danmark 1 127 storfe, 157 svin, 51 sau, 9 spekalv, 105 gjølkalv.

IV. Fiske.

6. Oppfisket mengde.

6. Oppfisket mengde.													
A. Skrei og loddetorsk					B. Vintersild							C.	D.
a)	b) Av dette				a)	b) Av dette ¹						Feitsild og småsild	Brisling
	Sløyd fisk	1)	2)	3)		I alt	1)	2)	3)	4)	5)		
		Saltet	Hengt	Fersk og hermet.			Fersk eksport	Saltet	Hermetikk	Olje og mjøl	Agn	Fersk innenl.	
1000 tonn					1000 hl								
1938	162	86	69	7	5 338	880	283	116	3 820	85	132	1 404	149
1946	185	105	51	29	3 846	571	811	186	2 102	81	95	999	129
1947	229	129	60	40	5 315	1 021	1 108	184	2 832	104	66	725	90
1948	136	71	24	41	8 813	1 351	1 271	192	5 802	116	81	1 137	85
1949	113	44	23	46	6 102	1 298	1 353	145	3 168	85	53	1 321	111
1950	131	65	49	17	8 294	608	644	108	6 820	74	40	1 103	66
1951	171	87	64	20	9 548	795	883	177	7 551	82	60	3 095	106
1952	156	81	52	23	8 822	775	829	182	6 900	89	47	3 837	79
Jan.-juni													
1952	156	81	52	23	8 822	775	829	182	6 900	89	47	2 189	50
1953	112	44	55	13	7 205	620	986	113	5 335	41	50	1 473	111
1951.													
Juni	2	-	1	1	-	-	-	-	-	-	-	377	45
Juli	-	-	-	-	-	-	-	-	-	-	-	352	40
Aug.	-	-	-	-	-	-	-	-	-	-	-	492	3
Sept.	-	-	-	-	-	-	-	-	-	-	-	235	4
Okt.	-	-	-	-	-	-	-	-	-	-	-	410	10
Nov.	-	-	-	-	-	-	-	-	-	-	-	434	4
Des.	-	-	-	-	-	-	-	-	-	-	-	190	-
1952.													
Jan.	9	5	1	3	3 239	219	311	26	2 626	27	30	259	-
Feb.	23	14	3	6	4 468	377	481	127	3 453	18	12	206	-
Mars	70	44	17	9	982	204	25	25	722	2	4	180	-
Apr. ²	32	10	18	4	133	÷25	12	4	99	42	1	162	-
Mai	17	7	10	-	-	-	-	-	-	-	-	550	-
Juni	5	1	3	1	-	-	-	-	-	-	-	347	45
Juli	-	-	-	-	-	-	-	-	-	-	-	485	5
Aug.	-	-	-	-	-	-	-	-	-	-	-	139	12
Sept.	-	-	-	-	-	-	-	-	-	-	-	61	1
Okt.	-	-	-	-	-	-	-	-	-	-	-	231	14
Nov.	-	-	-	-	-	-	-	-	-	-	-	797	2
Des.	-	-	-	-	-	-	-	-	-	-	-	420	-
1953.													
Jan.	4	2	1	1	548	102	158	1	260	6	21	169	-
Feb.	16	10	2	4	6 082	398	712	72	4 849	24	27	70	-
Mars	34	19	11	4	575	120	116	40	286	11	2	16	-
April	27	7	18	2	-	-	-	-	-	-	-	114	-
Mai	20	4	15	1	-	-	-	-	-	-	-	322	-
Juni	11	2	8	1	-	-	-	-	-	-	-	445	44
Juli	-	-	-	-	-	-	-	-	-	-	-	337	67
Aug.
Sept.
Okt.
Nov.

¹ For årene før 1941 har en ikke helt fullstendige oppgaver over fangstens fordeling etter anvendelse. ² Tallene for april inneholder korreksjoner som gjelder hele vårsildfisket, ¹³/₂—⁹/₄.

V. Industriproduksjon.¹

7. Produksjonsindeks. 1949 = 100												
A.	B.	C. Nærings- og nytelsesmiddel-industri		D.	E. Beklednings-industri		F.	G. Treforedlings-industri		H. Kjemisk industri		
		a) I alt	b) Av dette: Hermetikkfabrikker		a) I alt	a) Av dette: Skotøy-fabrikker		Tre-vare- og møbel-industri	a) I alt	b) Av dette: Papir-fabrikker	a) I alt	b) Av dette: Elektro-kjemisk industri
1938.....	74	209	69	71	59	66	67	64	71	61	63	81
1939.....	78	201	72	69	68	69	73	72	83	80	68	87
1946.....	70	56	82	64	61	61	66	73	70	86	64	82
1947.....	81	82	92	86	74	74	79	89	85	95	75	85
1948.....	91	93	95	94	86	91	93	95	97	104	81	79
1949.....	100	100	100	100	100	100	100	100	100	100	100	100
1950.....	113	97	102	88	116	114	107	100	114	105	134	148
1951.....	121	102	106	90	123	113	102	99	122	112	159	171
1952*.....	121	120	106	77	106	115	73	101	121	121	153	175
1951.												
Jan.....	118	104	87	33	123	108	114	93	120	111	156	168
Feb.....	139	108	106	136	142	128	127	100	127	118	269	173
Mars.....	116	94	100	93	121	106	109	85	105	96	171	166
April.....	128	105	108	6	143	134	140	97	126	117	171	176
Mai.....	114	99	116	132	115	110	114	85	112	104	137	166
Juni.....	132	101	147	263	139	133	122	115	131	123	152	171
Juli.....	91	64	120	149	74	53	35	70	101	99	128	170
Aug.....	117	94	101	39	124	105	104	110	122	107	151	170
Sept.....	129	113	99	38	135	123	100	117	137	125	160	177
Okt.....	128	121	100	68	131	122	98	112	135	119	151	173
Nov.....	126	122	94	51	127	130	92	115	134	115	145	171
Des.....	112	100	90	73	97	99	70	92	121	112	129	174
1952.*												
Jan.....	124	114	97	104	109	97	69	92	137	140	170	176
Feb.....	141	121	110	160	129	115	76	105	149	149	267	171
Mars.....	130	131	100	52	119	122	72	100	140	136	172	177
April.....	114	114	96	4	104	107	70	83	122	118	136	176
Mai.....	116	123	108	46	94	116	83	93	121	116	135	177
Juni.....	125	106	139	182	103	139	94	103	117	115	138	183
Juli.....	85	70	110	78	51	52	24	69	79	94	127	181
Aug.....	115	96	103	31	100	108	65	97	105	104	139	181
Sept.....	125	124	105	25	114	136	78	122	116	120	137	167
Okt.....	129	150	107	89	121	135	83	120	127	127	136	162
Nov.....	132	156	107	116	129	146	88	125	128	122	140	174
Des.....	117	132	92	37	102	111	73	102	112	115	136	169
1953.*												
Jan.....	117	141	85	19	113	117	95	93	122	132	123	164
Feb.....	141	145	97	60	128	144	107	109	124	134	261	167
Mars.....	136	159	115	81	121	152	112	120	130	135	180	176
April.....	117	137	100	5	103	133	99	96	115	119	129	164
Mai.....	120	137	116	16	100	137	99	101	118	120	125	141
Juni.....	132	134	144	165	112	151	108	122	130	128	145	173
Juli.....	91	66	127	201	42	66	36	75	103	110	130	171

¹ Tallene for 1952 og 1953 er foreløpige og vil senere bli korrigert opp mot den årlige produksjonsindeks som blir beregnet på grunnlag av oppgaver til industristatistikken. De månedlige indekstall er beregnet på grunnlag av den gjennomsnittlige ukeproduksjon i hver måned. En nærmere beskrivelse av produksjonsindeksen er gitt i Stat. Meldinger 1953, nr. 7, side 169.

V. Industriproduksjon.

	7. Produksjonsindeks (forts.) 1949=100								8. Elek- trisi- tets- pro- duk- sj. ²	9. Gass- pro- duk- sjon	
	I. Jord- og stein- vare- industri	J. Primær jern- og metall- industri	K. Jern- og metall- industri ellers	L. Andre indu- strier ¹	M. Gass- og elektri- sifets- verk	N. Eks- port- industri	O. Hjemmeindustri				
							a) I alt	Av dette:			
								b) Kon- sum- vare- industri			c) Inve- sterings- vare- industri
1938.....	58	88	63	77	66	106	62	9 638	43 609
1939.....	68	91	65	80	69	110	66	10 210	45 135
1946.....	74	54	68	81	75	65	71	11 261	37 061
1947.....	83	69	81	89	75	- 80	82	11 260	42 757
1948.....	91	87	93	97	83	92	90	12 445	46 666
1949.....	100	100	100	100	100	100	100	100	100	15 183	43 653
1950.....	117	115	111	107	114	119	110	110	110	17 328	45 355
1951.....	129	126	121	111	114	133	117	113	120	17 317	47 564
1952*.....	156	129	122	100	121	132	117	112	123	18 406	50 562
1951.											
Jan.....	114	129	122	114	124	129	114	112	118	1 616	5 279
Feb.....	128	126	133	126	123	180	125	122	129	1 424	4 696
Mars.....	119	121	113	115	115	131	111	111	111	1 503	4 847
April.....	129	122	134	116	113	130	127	126	129	1 371	4 588
Mai.....	110	120	119	105	105	122	112	110	114	1 382	3 428
Juni.....	148	131	129	131	105	141	129	127	132	1 334	2 833
Juli.....	104	113	71	55	101	120	80	81	79	1 280	2 361
Aug.....	135	124	117	106	103	124	115	112	119	1 357	2 701
Sept.....	144	136	133	119	117	136	127	122	133	1 419	3 258
Okt.....	138	130	136	119	117	132	126	120	133	1 539	3 948
Nov.....	147	133	132	116	120	130	125	120	130	1 516	4 553
Des.....	133	128	118	98	125	121	109	104	116	1 576	5 072
1952.											
Jan.....	146	129	130	97	129	145	116	108	126	1 692	5 463
Feb.....	148	128	132	102	132	191	123	117	130	1 594	5 301
Mars.....	157	137	134	105	132	144	125	118	134	1 668	5 179
April.....	129	126	119	94	117	121	111	107	116	1 481	4 279
Mai.....	140	121	121	95	115	120	114	110	120	1 504	3 726
Juni.....	168	134	124	100	115	130	123	120	128	1 404	3 271
Juli.....	115	109	70	48	98	108	77	76	77	1 295	2 590
Aug.....	182	126	117	98	110	115	114	108	123	1 400	2 791
Sept.....	190	133	126	113	116	120	126	121	132	1 474	3 444
Okt.....	180	134	135	114	124	131	128	122	136	1 621	4 281
Nov.....	175	135	135	122	133	137	131	127	136	1 617	4 913
Des.....	146	131	118	114	127	122	115	113	117	1 657	5 324
1953.											
Jan.....	151	125	125	107	126	122	115	110	121	1 652	5 455
Feb.....	154	141	134	120	133	183	127	123	131	1 539	5 171
Mars.....	152	142	134	115	129	152	130	129	132	1 626	5 017
April.....	132	142	117	105	123	120	116	116	117	1 552	4 250
Mai.....	145	139	119	105	121	118	121	121	121	1 529	3 627
Juni.....	162	136	128	110	111	137	130	127	133	1 408	3 133
Juli.....	140	108	67	47	103	123	80	79	80	1 358	2 736

¹ Omfatter grafisk industri, læringindustri, gummivareindustri og diverse industri. ² Ved elektrisitetsverk på 1000 kW og over.

V. Industriproduksjon.

	10. Produksjon av visse varer. ¹ Tonn.							
	A. Kull	B. Jernmalm og titan- jernstein	C. Kopper- malm og -konsentrat	D. Sink- og blykonsen- trat	E. Svovelkis	F. Rujern	G. Ferrosili- sium ² beregnet 45 % basis ⁴	H. Andre ferro- legeringer ⁴
1938	298 740	1 474 478	35 105	15 089	1 027 776	38 121	42 185	93 442
1939	311 592	1 395 435	32 169	11 823	1 024 953	43 599	39 538	107 648
1945	6 007	106 850	9 785	2 483	247 465	31 839	15 987	3 169
1946	96 434	112 546	15 688	6 935	539 850	73 061	30 579	35 901
1947	336 499	197 509	19 154	8 960	720 015	74 602	36 892	53 826
1948	436 130	289 316	21 064	10 462	735 021	63 404	44 473	94 542
1949	456 542	374 305	21 870	11 287	744 762	61 686	64 613	107 311
1950	363 905	403 568	22 617	10 647	748 793	63 408	63 875	99 217
1951	469 994	437 179	21 957	12 339	696 049	54 061	68 484	122 388
1952	453 401	887 240	23 334	12 412	708 895	54 992	85 897	124 580
Jan.-juli								
1952	287 908	389 468	14 058	6 941	391 670	31 583	49 072	75 586
1953	280 169	722 119	14 113	6 998	365 128	31 879	52 429	70 822
1951.								
Juli	28 285	25 921	1 439	856	28 527	4 702	6 169	11 030
Aug.	32 161	41 512	1 164	1 001	60 688	4 773	6 441	10 322
Sept.	34 605	40 470	1 901	1 256	67 149	4 822	6 170	9 671
Okt.	44 064	44 706	2 035	1 387	74 387	4 857	6 623	9 512
Nov.	46 308	42 979	1 995	1 357	69 754	4 608	6 735	9 835
Des.	44 352	32 018	1 568	1 025	59 056	4 921	7 127	9 505
1952.								
Jan.	48 294	40 836	2 093	1 171	67 239	4 738	7 278	10 635
Feb.	50 250	40 227	2 490	891	61 906	4 431	6 194	10 618
Mars	56 680	45 206	2 658	1 014	72 172	4 887	7 097	12 777
April	45 737	50 050	1 842	998	60 850	3 698	6 090	12 389
Mai.	49 111	68 211	2 020	1 059	61 582	4 358	7 065	9 313
Juni	23 417	71 892	1 843	1 056	46 530	4 698	7 358	10 732
Juli	14 419	73 046	1 112	752	21 391	4 773	7 990	9 122
Aug.	17 520	75 285	1 109	820	49 267	4 900	7 822	9 259
Sept.	22 461	90 561	1 876	987	66 192	4 698	7 885	9 299
Okt.	37 004	126 291	2 018	1 127	72 706	4 933	7 831	10 999
Nov.	43 891	106 193	2 440	1 646	65 658	4 263	6 323	9 862
Des.	44 617	99 442	1 833	891	63 402	4 615	6 964	9 575
1953.								
Jan.	59 298	96 540	2 034	1 052	61 612	3 241	5 584	8 287
Feb.	52 482	93 365	1 821	1 057	54 219	4 451	5 430	9 604
Mars	57 051	108 679	2 649	1 391	64 538	4 721	5 701	10 580
April	41 223	113 678	1 981	990	53 832	4 909	7 747	11 927
Mai.	39 367	112 435	1 881	858	57 691	4 703	8 513	9 437
Juni	18 435	126 145	2 734	1 209	48 757	4 936	10 054	11 307
Juli	12 313	71 277	1 016	441	24 479	4 918	9 400	9 680
Aug.
Sept.
Okt.
Nov.

¹ De årlige tall til og med 1951 er tatt fra den årlige produksjonsstatistikk og stemmer ikke alltid helt med summen av de tilsvarende månedstall. ² Omfatter også Si-metall. ³ Ferrosilicium er ikke omregnet til basis 45 % i årene før 1946. ⁴ Produkter til videre foredling i i samme bedrift er fra og med 1947 ikke medregnet.

V. Industriproduksjon.

10. Produksjon av visse varer¹ (forts.). Tonn.

	10. Produksjon av visse varer ¹ (forts.). Tonn.							
	I. Råstål	J. Aluminium	K. Kopper	L. Nikkel	M. Sink	N. Svovel	O. Sement	P. Kvelstoff ²
1938	68 316	29 035	10 547	8 467	46 523	110 846	331 601	84 178
1939	68 016	31 130	10 458	9 121	45 917	90 696	390 284	88 223
1945	37 177	4 608	1 692	1 555	9 228	21 772	141 800	78 631
1946	58 460	16 692	7 549	5 191	30 210	71 886	436 211	88 463
1947	66 108	21 725	7 920	7 796	34 580	82 423	472 612	86 272
1948	73 978	31 041	8 935	8 401	42 000	79 236	526 187	85 837
1949	77 406	35 697	9 306	9 915	41 090	81 184	592 812	124 599
1950	81 115	47 056	9 035	10 003	43 173	96 190	581 704	160 669
1951	87 687	52 106	8 656	11 080	40 825	98 408	701 752	168 433
1952	97 795	52 455	10 002	12 159	38 385	104 788	724 914	175 258
Jan.-juli								
1952	61 342	29 738	5 878	6 369	20 743	53 645	418 339	102 333
1953	61 005	32 105	6 946	8 992	21 436	51 949	442 183	97 342
1951.								
Juli	6 100	4 106	950	946	3 721	177	59 473	14 337
Aug.	7 200	4 404	693	941	3 519	9 286	69 380	14 420
Sept.	7 600	4 249	610	941	3 575	9 719	66 467	14 027
Okt.	8 400	4 368	591	967	3 447	9 931	59 046	14 496
Nov.	7 900	4 410	770	939	3 160	9 722	69 533	13 669
Des.	8 300	4 194	767	1 006	2 374	10 036	65 421	14 384
1952.								
Jan.	8 066	4 489	917	965	2 625	10 607	52 029	14 922
Feb.	7 733	3 976	659	845	2 266	9 807	55 300	13 479
Mars	10 704	4 438	755	598	2 602	11 197	69 301	14 592
April.	8 626	4 230	736	972	2 521	9 705	54 211	14 212
Mai.	8 317	4 373	923	997	3 373	10 017	64 581	15 420
Juni.	8 126	3 886	998	951	3 514	2 312	66 938	14 318
Juli.	9 770	4 346	890	1 041	3 842	-	55 979	15 390
Aug.	2 057	4 597	796	987	3 987	7 513	67 443	15 233
Sept.	7 294	4 454	843	1 089	3 764	10 815	69 054	14 326
Okt.	9 069	4 682	832	1 199	3 438	11 483	56 048	14 234
Nov.	8 997	4 301	801	1 210	3 128	10 673	55 616	14 330
Des.	9 053	4 683	853	1 305	3 325	10 659	58 414	14 802
1953.								
Jan.	7 491	4 678	960	1 265	3 703	11 100	56 158	14 666
Feb.	9 686	4 188	722	1 183	2 823	9 735	61 962	12 874
Mars	9 544	4 667	1 059	1 350	3 573	10 410	70 581	14 616
April.	9 761	4 566	1 067	1 247	3 309	10 454	54 753	13 654
Mai.	8 484	4 727	1 033	1 338	3 106	10 250	71 648	11 725
Juni.	9 575	4 543	1 161	1 295	3 200	-	70 901	14 431
Juli.	6 464	4 736	944	1 314	1 722	-	56 180	15 376
Aug.
Sept.
Okt.
Nov.

¹ Se note 1 side *18. ² Produksjon av beregnet rent kvelstoff. Til og med 1947 gjelder årsoppgavene driftsåret (juli-juni) som slutter i vedkommende år. Produksjonen i kalenderåret 1947 var 83 206 tonn.

V. Industriproduksjon.

	10. Produksjon av visse varer. ¹ Tonn						
	Q. Tremasse, tørr beregnet	R. Cellulose, tørr beregnet	S. Bomulls- garn	T. Ullgarn	U. Silde- hermetikk ²	V. Margarin	W. Koke- og spise- sjokolade
1938.....	444 435	455 331	2 729	4 155	32 987	54 699	7 099
1939.....	469 754	494 974	3 040	4 536	29 456	55 357	8 119
1945.....	104 914	148 720	795	3 789	22 000	26 390	1 337
1946.....	279 857	230 309	2 513	5 485	23 013	54 379	5 043
1947.....	310 261	319 811	2 901	6 449	30 434	62 330	5 494
1948.....	431 469	383 843	3 305	6 678	33 870	61 196	5 740
1949.....	458 311	434 880	3 443	7 349	31 877	64 090	7 264
1950.....	533 899	481 607	3 914	7 687	27 095	63 316	9 024
1951.....	558 383	528 483	4 478	7 520	31 170	71 330	9 080
1952.....	514 681	494 177	3 317	6 403	25 246	78 278	9 497
Jan.—juli							
1952.....	292 284	296 163	1 857	3 488	17 823	43 871	5 193
1953.....	282 287	306 503	1 935	3 894	14 282	44 885	3 833
1951.							
Juli.....	43 903	37 509	290	385	3 684	6 138	417
Aug.....	50 111	45 102	353	671	898	6 629	755
Sept.....	49 547	47 107	393	635	883	6 184	789
Okt.....	52 417	50 455	403	641	1 429	6 837	905
Nov.....	51 459	47 333	350	615	1 145	7 153	903
Des.....	46 624	43 923	251	501	1 991	6 200	755
1952.							
Jan.....	51 055	46 251	323	590	3 174	6 390	931
Feb.....	49 696	48 236	292	585	5 307	6 157	805
Mars.....	47 152	48 161	317	583	1 431	6 616	874
April.....	39 058	43 004	293	511	115	6 156	698
Mai.....	42 054	45 229	252	466	1 433	6 246	753
Juni.....	32 547	38 911	261	465	4 370	6 326	825
Juli.....	30 722	26 371	119	288	1 993	5 980	307
Aug.....	38 795	31 789	275	496	726	6 636	956
Sept.....	45 922	36 460	299	581	458	7 088	986
Okt.....	50 216	44 689	316	625	2 482	7 264	1 011
Nov.....	46 699	43 938	292	634	3 038	6 668	803
Des.....	40 765	41 138	278	579	719	6 751	548
1953.							
Jan.....	44 342	47 910	269	639	336	5 899	586
Feb.....	41 083	43 421	276	627	1 570	5 858	538
Mars.....	44 149	46 688	290	620	2 450	7 184	635
April.....	39 358	41 559	265	542	24	6 847	570
Mai.....	39 286	42 269	282	520	441	6 320	614
Juni.....	35 475	46 750	334	601	4 261	6 516	691
Juli.....	38 594	37 911	174	345	5 200	6 261	199
Aug.....
Sept.....
Okt.....
Nov.....

¹ Se note 1 side *18. ² Brisling, kippers og røykt småsild.

V. Industriproduksjon.

	11. Meieridrift. ¹									
	A. Innveid mjølk	B. Tilbake- levert skummet mjølk	C. Produksjon av							d) Kasein
			a) Smør	b) Hvit ost			c) Brun ost			
				1) Helfeit	2) Halv- feit	3) Mager	1) Helfeit	2) Halv- feit	3) Mager	
Tonn										
1938.....	710 217	225 380	14 521	6 110	2 270	2 456	4 511	1 205	2 089	3 195
1939.....	792 621	307 864	17 589	6 420	2 110	2 074	4 636	1 329	1 835	2 319
1940.....	653 052	203 432	13 435	4 443	2 187	2 086	3 471	1 357	1 548	1 662
1945.....	341 892	34 460	4 107	152	1 015	750	953	479	505	303
1946.....	567 610	75 989	6 393	550	3 058	1 026	2 716	1 671	634	1 224
1947.....	647 352	94 731	7 949	2 071	2 558	1 168	3 003	1 876	1 013	1 481
1948.....	734 076	97 435	8 881	3 604	1 935	1 548	3 180	1 945	1 722	2 073
1949.....	890 569	171 341	10 716	6 230	3 179	1 836	4 853	3 768	1 419	3 297
1950.....	991 411	233 837	11 532	9 687	2 738	1 703	7 077	3 877	447	3 959
1951.....	1006770	230 174	11 206	11 776	1 826	2 271	10 768	2 116	532	4 820
1952*.....	1000000	210 000	10 300	14 800	1 650	1 450	11 500	1 000	500	4 500
Jan.—juli										
1952	626 306	149 534	7 057	9 192	1 175	1 027	7 995	588	237	2 302
1953	689 304	194 999	9 404	11 261	232	681	6 668	302	123	2 732
1951.										
Juli	103 238	29 289	1 605	1 630	209	142	1 279	128	19	387
Aug.	89 381	21 508	1 068	1 294	171	124	994	113	23	263
Sept.	74 421	17 181	813	1 030	146	116	764	95	42	169
Okt.	68 539	14 206	601	864	113	129	650	101	52	148
Nov.	60 208	12 468	429	475	97	124	537	90	40	143
Des.	63 558	14 325	346	358	112	193	636	95	17	209
1952.										
Jan.	69 553	14 940	605	650	136	171	916	95	26	266
Feb.	68 409	14 172	533	616	103	143	914	68	40	284
Mars	80 663	17 294	704	942	134	127	1 095	92	41	342
April	91 125	22 325	971	1 347	193	170	1 212	82	38	366
Mai	107 813	27 480	1 310	1 730	201	180	1 352	80	33	343
Juni	109 441	28 356	1 630	1 980	233	144	1 259	90	30	389
Juli	99 302	24 967	1 304	1 927	175	92	1 247	81	29	312
Aug.	84 845	19 282	888	1 563	110	41	940	62	45	171
Sept.	76 820	17 063	821	1 492	98	62	662	52	43	133
Okt.	66 474	13 620	567	967	69	90	417	45	53	94
Nov.	62 550	12 577	491	813	66	91	578	62	29	122
Des.	71 729	15 956	458	858	107	101	800	55	21	212
1953.										
Jan.....	77 443	16 886	677	1 129	59	114	1 017	25	15	300
Feb.	73 672	15 997	620	1 077	20	104	906	34	27	386
Mars	91 901	21 043	914	1 569	10	117	1 057	58	25	449
April	105 465	32 846	1 611	1 728	27	114	932	44	16	412
Mai	117 118	39 237	1 984	1 894	30	94	949	56	16	428
Juni	120 049	37 983	2 049	2 083	35	89	989	42	16	404
Juli	103 655	31 007	1 548	1 781	51	49	817	43	13	352
Aug.
Sept.
Okt.
Nov.

¹ Månedstallene omfatter alle meierier og ysterier som gir rapporter og svarer til ca. 99 pct. av innveid mjølkemengde ved meieriene.

VI. Byggevirksomhet.

	12. Bygg under arbeid. ^{1,2}						
	A. Boligbygg			B.	C.	D.	E.
	a)	b)	c)	Verksted- og fabrikk- bygninger	Driftsbyg- ninger i landbruket	Kontor- og forretnings- bygg	Andre bygg
	Lelligheter	Rom i alt (inkl. kjøkken)	Golvflate til beboelse	Golvflate	Grunnflate	Golvflate	Golvflate
Antall			m ²				
Des. 1948.....	14 253	67 407	1 279 252	290 420	292 674	159 360	216 820
Des. 1949.....	17 419	..	1 621 523	341 683	320 548	112 960	287 791
Des. 1950.....	14 264	..	1 299 339	328 663	298 938	118 762	365 060
Des. 1951.....	25 466	..	1 904 220	433 116	257 793	119 233	427 746
Des. 1952.....	26 725	..	1 947 613	488 707	246 075	160 679	459 910
1951.*							
Okt.	27 350	..	2 047 300	432 095	308 817	113 761	460 076
Nov.	27 710	..	2 065 769	431 444	279 533	118 675	463 306
Des.	25 466	..	1 904 220	433 116	257 793	119 233	427 746
1952.*							
Jan.	24 954	..	1 866 737	431 196	248 942	123 605	444 728
Feb.	23 471	..	1 758 122	412 005	243 470	139 860	438 686
Mars	22 025	..	1 660 251	503 620	246 303	139 572	453 394
April	20 673	..	1 559 946	505 628	281 664	144 375	444 659
Mai	21 588	..	1 618 580	508 885	352 125	154 987	436 371
Juni	23 307	..	1 726 657	511 811	391 476	157 205	442 349
Juli	25 172	..	1 849 172	514 817	383 454	158 538	455 378
Aug.	27 136	..	1 981 380	513 494	367 427	166 360	460 112
Sept.	29 959	..	2 168 872	511 922	331 937	155 424	455 429
Okt.	30 708	..	2 219 311	502 601	294 007	159 743	441 130
Nov.	29 358	..	2 136 506	508 898	267 632	164 042	449 814
Des.	26 725	..	1 947 613	488 707	246 075	160 679	459 910
1953.*							
Jan.	26 123	..	1 911 001	463 995	236 831	170 971	460 820
Feb.	25 116	..	1 841 386	515 386	234 394	176 843	462 560
Mars	24 444	..	1 792 799	517 153	261 498	178 477	472 670
13. Bygg tatt i bruk.¹							
1948	16 557	78 439	1 420 383	299 595	285 590	96 531	98 106
1949	18 316	86 709	1 589 654	213 509	392 325	119 698	166 213
1950	22 395	106 461	1 927 070	344 993	391 842	106 578	229 837
1951*	21 000	..	1 651 000	333 000	321 000	84 000	254 000
1952*	32 600	..	2 324 000	319 200	324 800	103 800	359 200
1950.*							
3. kvartal	4 700	..	390 000	73 000	158 000	12 000	71 000
4. —>	7 700	..	659 000	142 000	172 000	38 000	68 000
1951.*							
1. kvartal	3 800	..	325 000	76 000	36 600	20 300	58 900
2. —>	4 000	..	343 400	67 000	31 000	17 400	38 700
3. —>	3 900	..	309 400	68 000	130 200	12 600	53 300
4. —>	9 300	..	673 200	122 000	123 200	33 700	103 100
1952.*							
1. kvartal	7 400	..	532 100	85 500	28 600	24 700	39 300
2. —>	7 900	..	565 600	65 800	42 300	14 800	86 400
3. —>	6 100	..	444 200	68 200	143 300	32 200	115 500
4. —>	11 200	..	782 100	99 700	110 600	32 100	118 000
1953.*							
1. kvartal	6 900	..	485 000	75 000	25 000	15 500	64 100
2. —>

¹ Boligdirektoratets tall. ² Ved utgangen av måneden.

VII. Innenlandsk handel.

	14. Omsetn. av kraftfôr til grossist				15. Indeks for verdien av detaljomsetn. ² 1938=100						
	A. Eggeghviterikt		B. Kullhydratrikt		A.	B.	C. Byer				
	a)	b)	a)	b)			a)	b)	c)	d)	e)
	Innført	Norsk ¹	Innført	Norsk ¹	Riket i alt	Bygder i alt					
Tonn											
1939	96 513	87 017	245 925	101 034	105	105	104	103	103	122	97
1940	48 621	46 189	99 191	44 777	120	127	114	106	108	158	118
1945	21 605	60 360	39 442	38 163	120	133	112	117	82	118	184
1946	14 554	69 147	93 578	75 988	182	180	185	183	179	207	203
1947	63 080	84 810	138 139	47 771	223	210	233	211	274	286	228
1948	26 035	135 370	206 383	46 458	223	215	230	219	232	319	246
1949	31 720	119 185	190 281	56 425	240	241	243	226	262	332	249
1950 ⁴	75 877	114 960	241 794	57 514	259	272	250	245	253	278	263
1951	—	109 329	164 701	63 602	290	308	279	275	282	302	284
1952	15 549	130 330	236 897	69 118	321	342	302	306	313	297	315
Jan.—juni											
1952	9 223	87 889	138 574	33 668	295	309	283	292	289	283	253
1953	27 850	62 028	119 591	36 511	303	324	285	303	281	271	270
1951.											
Jan.	—	5 756	26 530	4 976	225	230	221	226	207	233	234
Feb.	—	10 905	8 286	4 466	232	242	225	231	212	254	218
Mars	—	20 710	11 069	3 969	278	304	261	275	243	267	230
April	—	13 649	14 670	7 986	280	290	273	258	309	289	250
Mai	—	8 316	8 690	8 398	287	304	275	264	294	332	239
Juni	—	7 660	13 921	7 100	309	324	300	291	320	335	268
Juli	—	5 586	17 083	2 922	275	316	248	265	224	281	211
Aug.	—	6 694	6 075	4 742	277	311	255	269	215	291	291
Sept.	—	7 503	—	4 278	284	298	275	269	280	292	298
Okt.	—	7 885	27 238	5 190	306	327	292	280	315	320	280
Nov.	—	7 260	15 665	4 797	304	315	296	279	315	319	331
Des.	—	7 405	17 474	4 778	427	434	422	392	449	416	553
1952.											
Jan.	—	12 965	16 195	6 368	258	259	257	262	248	272	256
Feb.	—	18 969	13 480	6 625	271	277	266	281	252	254	244
Mars	7 152	19 601	29 551	6 626	296	312	280	295	261	278	261
April	2 071	12 447	23 956	4 425	312	334	293	308	310	271	234
Mai	—	14 417	49 704	4 967	337	349	323	324	368	307	257
Juni	—	9 490	5 688	4 657	298	321	279	280	294	315	263
Juli	—	3 697	5 074	3 713	313	360	278	300	268	272	255
Aug.	—	5 484	7 288	4 284	316	355	286	304	271	275	318
Sept.	—	6 931	16 494	5 195	321	349	298	294	315	299	351
Okt.	962	6 672	25 075	8 605	335	365	311	307	335	309	344
Nov.	1 380	10 624	19 197	8 534	328	341	313	306	344	307	348
Des.	3 984	9 033	25 195	5 119	463	481	442	414	486	410	647
1953.											
Jan.	4 744	8 762	16 095	7 242	266	279	252	286	213	228	268
Feb.	5 663	10 774	23 347	7 099	264	277	251	273	235	237	241
Mars	9 453	12 559	10 508	5 733	322	346	301	331	280	286	284
April	3 217	12 007	19 035	5 738	301	331	277	289	284	248	275
Mai	1 712	8 658	39 972	5 742	331	350	313	323	337	295	271
Juni	3 061	9 268	10 634	4 957	336	362	314	318	335	331	282

¹ Omfatter også norsk produksjon av innførte råstoffer. ² De enkelte bransjer er ved beregningen av gruppe- og hovedindekstallene tillagt vekt etter deres omsetning «Bedriftsteling i Norge 1936». ³ Omfatter bokhandlere og gullsmeder. ⁴ Korreksjon av indeksberegningene. Se Stat. Meld. nr. 3, 1951. Tallene fra og med januar 1950 er ikke direkte sammenliknbare med tidligere måneder.

VII. Innenlandsk handel.

	16. Omsetning av visse nytelsesmidler									
	A. Mineralvann og alkoholfritt øl	B. Alkoholholdig øl		C. Vin	D. Brennevin	E. I alt 100 % alkohol	F. Alkoholholdige drikkevarer	G. Tobakk ¹		
		a)	b)					a) Sigarerer	b) Sigaretter	c) Røyketob. skrå, snus
		Kl. II	Kl. III							
1000 liter							Mill. kr.	1000 stk.		Tonn
1938.....	15 843	34 756	12 326	5 278	7 612	6 377	180.8	24 714	832 635	2 574
1946.....	38 707	43 937	—	2 257	14 206	7 515	446.8	7 467	1 287 696	3 164
1947.....	41 065	46 841	3 384	2 618	13 230	7 444	550.0	13 715	1 547 896	3 290
1948.....	37 932	44 988	202	2 974	13 041	7 302	571.1	18 351	1 505 758	3 350
1949.....	38 759	30 995	22 634	2 853	11 266	7 396	564.3	19 401	1 396 486	3 303
1950.....	37 235	36 242	20 471	3 053	9 807	7 080	561.3	15 924	1 280 495	3 265
1951.....	34 554	38 870	22 175	3 628	8 518	6 855	602.4	15 990	1 145 217	3 445
1952.....	38 048	41 663	21 616	3 904	8 729	7 045	643.4	15 822	1 211 018	3 456
Jan.—juli ²										
1952.....	21 089	25 189	13 200	1 847	4 118	3 364	303.9	6 068	701 000	2 035
1953.....	26 523	25 231	11 797	1 839	3 754	3 190	296.4	7 526	746 825	2 031
1951.										
Juli.....	4 136	4 556	2 228	324	767	677	58.3	320	71 246	269
Aug.....	3 238	3 874	2 179	313	696	613	53.6	2 266	127 413	334
Sept.....	2 215	3 020	1 697	266	676	534	46.9	3 765	88 726	269
Okt.....	1 885	2 830	1 804	274	663	526	46.7	2 545	101 228	354
Nov.....	1 758	2 534	1 512	287	659	497	44.9	2 701	91 844	290
Des.....	3 136	4 002	2 018	442	1 208	832	74.6	1 054	87 451	242
1952.										
Jan.....	1 901	2 252	1 201	254	586	434	39.7	867	82 039	298
Feb.....	1 930	2 304	1 820	262	623	484	44.0	307	102 914	305
Mars.....	2 472	2 704	1 695	278	658	512	46.5	1 024	104 252	302
April.....	3 544	3 792	2 013	329	779	635	56.5	683	92 923	247
Mai.....	5 250	4 408	2 164	396	797	687	62.3	1 400	108 997	304
Juni.....	4 440	4 136	2 144	328	675	612	54.9	1 425	128 905	326
Juli.....	5 992	5 593	2 163	379	813	743	66.9	362	80 970	253
Aug.....	3 299	3 909	1 923	314	719	609	55.2	1 293	102 268	272
Sept.....	2 141	3 263	1 677	291	641	531	49.1	3 242	111 308	316
Okt.....	1 942	2 881	1 619	308	675	528	49.2	1 668	126 327	323
Nov.....	1 852	2 398	1 388	280	625	471	43.9	2 079	106 905	276
Des.....	3 285	4 023	1 809	485	1 138	799	75.2	1 472	63 210	234
1953.*										
Jan.....	2 065	2 207	1 315	250	561	427	39.9	621	99 550	301
Feb.....	1 813	2 102	1 078	241	539	401	37.9	729	95 378	277
Mars.....	3 196	3 494	1 776	299	624	540	49.9	778	107 767	293
April.....	2 666	2 934	Δ1 697	318	691	Δ544	Δ50.7	297	118 366	281
Mai.....	4 166	3 700	1 788	369	690	595	55.8	534	101 274	288
Juni.....	7 306	5 630	2 131	362	649	683	62.2	2 680	170 806	339
Juli.....	5 311	5 164	2 012	1 887	53 684	252
Aug.....
Sept.....
Okt.....
Nov.....

¹ Tallene bygger på Tobakksbeskatningens oppgaver over solgte stempelmerker. ² Rubr. C.—F. jan.—juni.

VIII. Utenrikshandel.

17. Verdien av vareomsetningen.¹ Mill. kr.

	17. Verdien av vareomsetningen. ¹ Mill. kr.											
	A. Innførsel						B. Utførsel					C. Innførsels- overskott
	a) I alt	b) Tekstil- varer	c) Bren- sels- stoffer	d) Malmer, uedle met. og arb. herav	e) Ma- skiner, appara- ter og transp- midler (u. skip)	f) Skip	a) I alt	b) Fisk og fiske- varer	c) Papir- masse, papp og arb. herav	d) Malmer, uedle met. og arb. herav	e) Skip	
1939.....	1 366	119	182	218	280	20	808	130	174	200	35	558
1945.....	1 206	70	140	73	172	44	326	83	57	52	1	880
1946.....	2 197	259	246	275	323	150	1 202	317	324	153	37	995
1947.....	3 820	462	371	511	408	746	1 820	437	481	240	90	2 000
1948.....	3 721	350	428	563	426	688	2 061	449	595	331	47	1 660
1949.....	4 221	478	409	768	563	836	2 136	429	551	352	46	2 085
1950.....	4 846	628	488	737	605	845	2 789	454	651	547	120	2 057
1951.....	6 266	843	670	1 032	835	901	4 427	599	1 332	697	448	1 839
1952.....	6 234	664	626	1 228	1 106	654	4 039	663	1 026	902	270	2 195
Jan.—juli												
1952.....	3 597	369	372	746	652	320	2 461	354	696	508	181	1 136
1953.....	3 756	334	363	637	693	493	2 054	283	465	521	96	1 703
1951.												
Juli.....	485	62	72	73	73	41	410	41	119	51	89	75
Aug.....	521	80	64	87	75	83	341	42	113	52	22	180
Sept.....	516	60	50	79	71	93	375	60	114	56	18	141
Okt.....	552	65	70	111	82	50	485	88	151	74	59	67
Nov.....	570	71	59	99	68	94	403	62	134	62	36	167
Des.....	621	76	56	90	79	116	420	41	114	63	86	201
1952.												
Jan.....	561	63	50	105	84	69	380	64	130	66	8	181
Feb.....	459	52	45	99	82	10	402	57	121	52	49	57
Mars.....	532	63	56	105	83	58	417	65	149	85	18	115
April.....	532	53	55	117	91	57	355	44	101	66	56	177
Mai.....	513	56	48	112	110	44	325	39	82	77	32	188
Juni.....	546	45	58	124	105	42	287	38	58	78	8	259
Juli.....	454	37	60	84	97	40	295	47	55	86	10	159
Aug.....	447	44	40	90	82	50	249	50	46	75	4	198
Sept.....	504	58	53	96	86	57	339	69	68	82	24	165
Okt.....	569	67	37	97	91	112	304	67	65	66	7	265
Nov.....	573	65	56	97	91	78	365	69	69	98	42	208
Des.....	544	61	68	102	104	37	321	54	82	71	12	223
1953.												
Jan.....	523	76	57	100	93	32	309	45	63	76	22	214
Feb.....	556	63	55	88	78	107	279	49	64	62	3	277
Mars.....	643	70	57	94	101	116	330	35	80	85	19	313
April.....	495	60	59	69	98	57	283	35	64	73	29	212
Mai.....	506	46	41	101	121	17	269	38	63	73	7	237
Juni.....	600	39	50	91	116	126	293	41	67	78	8	302
Juli.....	434	30	49	94	91	38	286	40	64	74	8	148
Aug.....
Sept.....
Okt.....
Nov.....

¹ Hvalolje som er solgt direkte fra fangstfeltet til utlandet er ikke tatt med.

VIII. Utenrikshandel.

	18. Indekstall. 1949 = 100. ¹							
	A. Volumtall				B. Pristall			
	a) Innførsel		b) Utførsel		a) Innførsel		b) Utførsel	
	1) I alt	2) Ekskl. skip	1) I alt	2) Ekskl. skip	1) I alt	2) Ekskl. skip	1) I alt	2) Ekskl. skip
1929	65	71	98
1932	55	64	95
1937	93	100	126	35	..	33
1939	95	108	129	125	34	35	32	32
1945	39	41	23	23	73	79	71	72
1946	67	73	73	71	78	82	82	82
1947	101	97	96	91	90	96	92	93
1948	85	88	96	97	103	103	103	103
1949	100	100	100	100	100	100	100	100
1950	103	106	132	126	110	113	102	105
1951	112	117	146	134	132	135	142	143
1952	109	122	134	129	136	136	141	140
Jan.—juli								
1952	106	120	133	127	138	139	144	140
1953	118	128	138	136	130	130	119	118
1951.								
Juli	105	118	151	123	131	133	152	150
Aug.	112	114	130	120	132	137	148	153
Sept.	105	104	148	142	140	144	143	144
Okt.	108	119	175	160	146	150	155	153
Nov.	117	121	147	140	138	140	154	154
Des.	129	123	153	123	137	145	154	156
1952.								
Jan.	114	121	140	140	140	144	152	152
Feb.	96	115	147	134	137	138	154	152
Mars	112	124	149	147	135	136	157	156
April	105	118	129	113	146	146	155	152
Mai	107	120	129	118	137	138	142	142
Juni	112	129	119	119	139	139	135	134
Juli	97	111	119	119	133	132	139	138
Aug.	93	104	100	99	137	136	140	143
Sept.	105	118	139	136	136	135	137	133
Okt.	121	124	137	137	134	131	124	124
Nov.	123	132	159	145	132	133	129	128
Des.	123	143	148	138	126	126	122	128
1953.								
Jan.	116	135	149	141	128	129	117	117
Feb.	120	121	132	132	132	131	118	119
Mars	133	136	153	148	138	138	121	120
April	115	125	142	134	123	124	112	109
Mai	105	126	121	122	137	137	125	124
Juni	134	138	140	143	128	122	119	117
Juli	100	117	130	130	123	120	124	123
Aug.
Sept.
Okt.
Nov.

¹ Fra januar 1953 er beregningsmåten noe endret. Tallene er regnet tilbake til 1951. Redegjørelse for omleggingen er gitt i Statistiske Meldinger nr. 5, 1953. For de gamle beregninger se Stat. Med. nr. 12, 1949 og Stat. Meld. nr. 5, 1951.

IX. Lager.

	19. Lagerhold av visse varer. ¹											
	A.	B.	C.	D.	E.	F.	G.	H.	I.	J.	K.	L.
	Kull ³ ,	Koks og sin- ders ^{2,3} ,	Ben- sin ^{2,4} ,	Bren- sel- olje ^{2,4} ,	Lin- olje ^{2,5} ,	Ull ^{2,6} (vasket vekt) og tops	Bom- ull ^{2,6} ,	Ull- garn ^{2,6} ,	Bom- ulls- garn ^{2,6} ,	Smør ⁷	Hvit ost ⁷	Brun ost ⁷
1000 tonn				Tonn								
Des. 1946	226.8	109.7	57.7	115.4	1 546	2 155	1 295	929	1 736	76	556	136
Des. 1947	554.7	92.0	61.1	109.3	188	2 164	1 215	1 145	2 259	92	478	112
Des. 1948	459.6	200.0	39.8	196.8	5 377	1 655	1 304	1 266	2 195	170	722	180
Des. 1949	504.6	123.3	56.9	207.4	2 602	1 985	1 568	1 287	2 065	74	1 278	317
Des. 1950	434.7	116.5	87.1	154.1	2 721	2 099	1 348	1 777	2 292	94	1 296	346
Des. 1951	862.0	81.4	63.3	201.3	4 514	1 742	597	1 891	2 497	115	2 000	367
Des. 1952	645.3	133.3	66.5	267.3	4 356	1 529	623	1 357	1 485	158	3 222	494
1951.												
Juli	649.7	87.1	81.6	165.7	4 210	2 013	1 332	1 987	2 667	211	4 181	433
Aug.	791.5	86.2	77.7	197.1	4 300	1 854	1 098	1 986	2 758	152	3 884	394
Sept.	896.6	82.9	64.2	187.5	4 098	1 646	746	1 948	2 747	175	3 601	456
Okt.	916.0	82.2	74.4	181.9	3 910	1 522	572	1 831	2 675	147	3 169	425
Nov.	898.4	81.5	81.4	196.8	4 206	1 526	525	1 759	2 541	151	2 394	378
Des.	862.0	81.4	63.3	201.3	4 514	1 742	597	1 891	2 497	115	2 000	367
1952.												
Jan.	840.6	90.8	66.3	177.5	5 108	1 689	1 148	1 732	2 358	112	2 094	350
Feb.	781.2	94.3	57.0	166.1	4 572	1 599	1 178	1 601	2 169	83	2 075	317
Mars	726.1	114.2	56.0	156.4	4 574	1 547	1 109	1 531	2 048	125	2 088	318
April	686.8	121.7	60.1	174.2	5 689	1 433	884	1 518	1 965	136	2 783	358
Mai	651.8	156.4	64.4	197.0	5 314	1 400	1 084	1 490	1 888	179	3 568	383
Juni	675.5	157.8	69.4	250.6	4 909	1 344	818	1 449	1 791	222	4 235	456
Juli	715.3	166.0	58.8	279.3	4 271	1 389	875	1 393	1 814	170	4 513	488
Aug.	733.1	175.8	52.5	294.3	3 847	1 370	767	1 351	1 672	180	4 502	528
Sept.	718.3	174.9	43.8	259.9	3 324	1 301	701	1 268	1 599	175	4 407	556
Okt.	734.5	162.0	47.4	243.1	3 056	1 330	554	1 224	1 539	141	3 753	500
Nov.	699.6	148.2	52.1	219.8	4 296	1 375	684	1 190	1 432	144	3 306	450
Des.	645.3	133.3	66.5	267.3	4 356	1 529	623	1 357	1 485	158	3 222	494
1953.												
Jan.	587.2	115.4	58.8	217.6	4 477	1 451	669	1 358	1 487	137	3 432	469
Feb.	537.0	117.3	69.3	224.1	4 292	1 423	838	1 367	1 501	142	3 432	419
Mars	544.2	106.9	56.6	246.1	4 955	1 346	761	1 460	1 522	147	3 792	374
April	517.0	113.6	56.8	278.5	4 286	1 322	1 058	1 548	1 498	213	4 492	400
Mai	490.5	130.5	55.5	262.4	3 994	1 330	1 160	1 617	1 449	339	5 021	424
Juni	521.6	175.7	60.9	271.3	3 067	1 236	846	1 673	1 397	330	5 360	449
Juli	304	5 661	440
Aug.
Sept.
Okt.
Nov.

¹ Tallene gjelder for utgangen av måneden. ² Tallene bygger på Handelsdepartementets oppgaver. ³ Beholdninger hos handelsimportører, gassverk, direkte importerende industrielle bedrifter, dampskipsselskaper og N.S.B. ⁴ Importørenes beholdninger. ⁵ Oljemølle-nes beholdninger. Linfrø er omregnet til oljeverdi. ⁶ Fabrikkenes beholdninger. ⁷ Meieri-enes egne beholdninger.

IX. Lager.

20. Volumindeks over lagerhold. ¹ 31. desember 1951 = 100.												
A.	B.	C.	D.	E.	F.	G.	H.	I.	J.	K.	L.	
Totalindeks	Korn og kornvarer	Fisk og fiskevarer	Sukker og kaffe	Andre matvarer	Tobakk	Førstoffer	Oljefrø, fett, olje, såpe	Kjemikalier, farge- og garvestoffer	Gjødning	Huder, skinn og lær	Skotøy	
1951.												
30. juni	101	82	101	153	146	112	135	135	84	81	106	91
29. september	102	87	145	107	131	105	109	109	93	89	109	97
31. desember	100	100	100	100	100	100	100	100	100	100	100	100
1952.												
31. mars	99	93	93	136	82	107	159	111	108	71	94	103
30. juni	105	80	109	129	128	99	146	125	95	37	83	95
30. september	108	73	138	157	98	93	109	118	87	71	66	89
31. desember	108	76	119	172	115	98	112	106	94	110	103	83
1953.												
31. mars	*108	73	104	217	126	116	146	109	108	63	81	*88
30. juni

	M.	N.	O.	P.	Q.	R.	S.	T.	U. Industribedriftenes lager av		V.
	Spinnestoffer og garn	Tre- og treforedlingsprodukter	Brenselstoffer	Malmer og mineraler	Jern og stål	Andre uedle metaller	Diverse andre varer	Tilvareinnsats	a) Egne produkter	b) Råstoffer etc.	Engrosbedriftenes lager ²
1951.											
30. juni	109	87	85	92	98	91	86	100	91	108	97
29. september .	107	96	99	85	101	93	92	101	102	105	96
31. desember .	100	100	100	100	100	100	100	100	100	100	100
1952.											
31. mars	87	82	90	84	104	93	105	97	102	92	105
30. juni	75	125	98	88	110	114	106	104	113	100	109
30. september .	70	159	98	95	108	129	97	106	115	108	99
31. desember .	77	151	96	95	114	125	104	107	112	108	101
1953.											
31. mars	83	124	100	86	114	139	111	106	120	100	*109
30. juni

¹ Beregnes på grunnlag av oppgaver over lagerhold fra et utvalg av industribedrifter og grossister. For skotøy har en også oppgaver fra detaljistene. Nærmere om beregningsmåten se Stat. Meld. nr. 1, 1953 s. 10. ² Inklusive detaljistenes skotøybeholdninger.

X. Samferdsel.

21. Jernbanene (Statsbanene.)									
A. Godstrafikk		B. Opplastede vogner ved normalt spor ¹	C. Persontrafikk i alt	D. Inntekter ved jernbanedriften			E. Utgifter ved jernbanedriften		
a) I alt	b) Ekskl. malm på Ofotb.			a) I alt	b) Av dette				
Mill. tonn-km		1000 stk	Mill. pers.km		1) Gods- trafikk	2) Person- trafikk	1000 kr.		
1937—38.....	812.8	509.0	83.2	699.1	85 183	42 690	38 448	94 559	
1938—39.....	723.5	475.7	91.4	736.1	88 262	43 245	41 093	98 799	
1939—40 ²	603.2	469.2	..	591.2	79 577	42 688	34 252	76 487	
1945—46.....	842.0	757.5	112.2	1 543.0	193 728	71 553	116 506	219 734	
1946—47.....	1 041.1	874.5	100.4	1 480.6	195 795	86 509	102 569	247 969	
1947—48.....	1 204.6	966.5	101.8	1 461.0	242 943	110 632	125 139	279 632	
1948—49.....	1 361.2	1 076.9	106.9	1 689.4	258 339	119 492	131 377	312 744	
1949—50*.....	1 367.0	1 058.0	109.4	1 505.5	282 009	135 251	139 701	316 513	
1950—51*.....	1 382.0	1 065.0	113.1	1 523.0	306 350	157 905	142 023	352 548	
1951—52*.....	1 522.0	1 186.0	119.7	1 539.0	344 983	183 866	152 888	397 706	
1950.*									
Juli.....	} 217	161	116.1	346	58 590	23 656	33 561	55 539	
Aug.....		188	128.2	240	50 826	28 895	20 768	58 728	
Sept.....		} 245	182	107.4	224	46 408	25 755	20 664	58 751
Okt.....			172	102.0	207	44 048	24 569	18 248	58 431
Nov.....	} 229	178	106.0	247	52 080	26 715	24 023	57 370	
Des.....		184	119.1	259	54 398	28 315	24 759	63 729	
Jan.....		} 252	190	126.8	343	63 465	27 303	34 700	63 905
Feb.....			190	126.8	343	63 465	27 303	34 700	63 905
Mars.....	} 265	207	133.4	237	55 615	31 762	22 528	63 561	
April.....		207	133.4	237	55 615	31 762	22 528	63 561	
Mai.....	} 249	202	114.6	226	53 535	30 608	21 867	65 708	
Juni.....		202	114.6	226	53 535	30 608	21 867	65 708	
Juli.....		} 246	196	114.5	217	51 409	29 675	20 432	64 095
Aug.....			196	114.5	217	51 409	29 675	20 432	64 095
Sept.....	} 261	202	112.1	252	59 042	32 741	25 121	63 616	
Okt.....		202	112.1	252	59 042	32 741	25 121	63 616	
Nov.....	} 249	189	116.9	264	61 917	31 777	28 240	76 821	
Des.....		189	116.9	264	61 917	31 777	28 240	76 821	
Jan.....		} 230	163	114.3	346	71 269	32 170	37 224	74 889
Feb.....			163	114.3	346	71 269	32 170	37 224	74 889
Mars.....	} 246	187	127.8	233	63 999	39 181	22 166	75 596	
April.....		187	127.8	233	63 999	39 181	22 166	75 596	
Mai.....	} 224	175	102.7	224	58 505	34 283	21 522	72 245	
Juni.....		175	102.7	224	58 505	34 283	21 522	72 245	
Juli.....		} 210	159	97.9	202	52 075	30 767	18 512	71 150
Aug.....			159	97.9	202	52 075	30 767	18 512	71 150
Sept.....	} 223	167	101.6	238	59 474	33 304	23 052	68 857	
Okt.....		167	101.6	238	59 474	33 304	23 052	68 857	
Nov.....	}	
Des.....	
Jan.....	}	
Feb.....	
Mars.....	}	
April.....	
Mai.....	}	
Juni.....	

¹ Årstellene er 2-månedlige gjennomsnitt. ² Omfatter bare perioden fra 1. juli 1939—31. mars 1940.

X. Samferdsel.

	22. Skipsfart.				23. Luftfart.						
	A) Skip med last mellom Norge og utlandet			B) Fraktindeks Chamber of Shipp. of U.K. Turfrakt. 1948=100	A. Ruteflyging ²			B. Tallet på landinger ³			
	a) Kommet		b) Gått ¹		a) Kilometer fløyet	b) Passasjer-kilometer ⁴	c) Gods og post tonn-km ⁵	a) Fornebu / Gardermoen		b) Sola	
	1) I alt	2) Norske		1) I alt				2) Av dette rutefly	1) I alt	2) Av dette rutefly	
1000 netto reg.tonn.				1000							
1938	5 435	3 731	5 044	..	722	2 370	103	..	635	..	193
1946	2 896	2 147	2 148	..	2 381	33 125	438	10 675	2 166	688	..
1947	4 052	2 862	2 729	..	6 072	85 422	1 528	22 434	4 547	3 644	2 071
1948	4 509	3 104	3 266	100.0	7 013	98 560	1 680	17 447	4 249	3 612	1 591
1949	4 482	2 884	3 576	82.3	6 576	134 765	3 376	14 314	3 270	1 562	648
1950	4 941	3 027	3 796	84.0	7 870	162 308	5 946	12 741	2 729	2 294	1 033
1951	5 426	3 379	3 922	173.6	8 932	199 691	8 512	16 360	2 675	1 645	747
1952	5 266	3 114	4 402	110.6	9 724	221 508	8 395	15 615	3 149	2 213	1 339
Jan.-juni											
1952	2 515	1 432	2 128	129.7	4 293	98 009	3 880	8 424	1 358	749	383
1953	2 744	1 506	2 289	96.4	5 300	114 398	4 539	6 407	1 744	1 390	885
1951.											
Juli	570	386	377	179.6	933	22 323	693	2 162	285	196	87
Aug.	514	319	393	149.3	901	21 054	717	1 700	249	206	93
Sept.	454	287	354	166.5	861	22 021	753	1 886	271	119	80
Okt.	452	275	343	190.4	680	16 194	651	1 383	225	97	64
Nov.	446	270	315	172.4	638	12 858	716	778	263	49	38
Des.	458	276	263	168.5	644	13 794	877	718	147	62	35
1952.											
Jan.	412	221	358	163.9	638	11 005	652	845	202	91	42
Feb.	365	207	308	157.3	614	12 187	665	972	216	60	39
Mars	451	245	334	137.7	666	15 051	643	1 912	196	90	50
April	387	220	363	109.4	666	15 345	576	1 468	209	131	41
Mai	425	256	393	110.9	761	20 597	612	1 855	237	131	62
Juni	475	283	372	99.1	948	23 824	732	1 372	298	246	149
Juli	475	318	413	90.2	1 069	26 175	673	1 496	326	299	200
Aug.	486	318	416	79.2	1 040	26 722	577	1 657	355	313	209
Sept.	445	265	376	87.0	970	23 944	732	1 329	339	273	185
Okt.	462	260	345	94.2	856	17 871	750	1 276	345	200	143
Nov.	427	255	378	99.0	734	14 742	794	1 012	210	189	115
Des.	456	266	346	98.8	762	14 043	989	421	216	190	104
1953.											
Jan.	395	232	346	96.0	732	13 459	656	569	200	182	109
Feb.	398	209	329	92.3	681	12 264	737	601	207	151	100
Mars	493	252	401	96.2	780	16 515	899	803	239	170	118
April	418	223	345	100.9	849	17 782	794	1 238	259	278	127
Mai	478	269	406	97.4	1 097	25 169	750	1 700	370	309	199
Juni	*562	*321	*461	95.3	1 161	29 209	703	1 496	469	300	232
Juli
Aug.
Sept.
Okt.
Nov.

¹ Skip med jernmalm fra Narvik ikke regnet med. ² Utført av: a) Det Norske Luftfartselskap (DNL) fra 1938 til 1/10 1950, herunder som deltaker i konsortiet *Scandinavian Airlines System*, Oversea's division (OSAS) fra 1/10 1946 til 1/10 1950 og i skandinavisk samflyging innen Europa (ESAS) fra 1/10 1948 til 1/10 1950; b) Braathens South-American & Far East Airtransport A/S (SAFE) fra 1/10 1949; c) Det nye konsortiet SAS fra 1/10 1950 (Norges andel = 2/3); d) Vestlandske Luftfartselskap A/S og Widerøes Flyveselskap & Polarfly A/S i 1951. ³ Norske og utenlandske fly. ⁴ For betalende passasjerer. ⁵ Overvektig bagasje regnet med.

X. Samferdsel.

	24. Telegrafverket.							25. Postverket.			
	A. Telegrammer			B. Riks- telefon- sam- taler	C. Stasjo- nenes brutto- inntek- ter	D. Drifts- utgif- ter ²	E. Over- skott	A. Bokførte sendin- ger fra postkon- torene ¹	B. Inntek- ter	C. Drifts- utgif- ter ²	D. Over- skott
	a) Sendt		b) Mottatt fra ut- landet								
	1) Innen- lands	2) Til ut- landet		1000 stk.				1000 kr.			
1929.....	2 575	919	1 051	13 927	33 602	8 599	33 273	29 970	3 303
1932.....	2 085	676	825	13 462	33 899	7 861	31 373	29 450	1 923
1939.....	2 542	803	961	19 018	47 516	40 319	6 445	9 528	40 387	37 134	3 253
1945.....	6 731	386	396	29 512	85 814	70 388	14 015	18 932	68 907	55 677	13 230
1946.....	7 192	663	707	32 905	92 981	87 188	3 430	17 005	72 415	72 228	187
1947.....	6 376	688	786	33 973	103 876	96 335	5 250	16 306	85 489	82 618	2 871
1948.....	5 955	682	782	35 096	112 756	101 737	8 185	16 130	86 866	84 444	2 422
1949.....	5 546	748	832	35 735	121 984	116 415	1 478	15 650	94 209	87 774	6 435
1950.....	5 199	787	873	36 699	133 111	121 586	7 394	14 725	100 325	94 550	5 775
1951.....	5 093	805	899	38 425	144 046	139 155	÷ 16	14 471	104 838	105 348	÷ 510
1952.....	4 820	805	893	40 048	159 954	157 481	÷ 2 691	14 049	118 455	118 049	406
Jan.—juli ³											
1952.....	1 905	325	368	15 935	62 519	59 355	977	7 743	65 257	67 688	÷ 2 431
1953.....	1 701	326	359	16 356	68 382	67 885	÷ 2 123	7 340	72 405	73 608	÷ 1 203
1951.											
Juli.....	432	65	71	3 310	11 828	10 866	563	987	7 334	8 098	÷ 764
Aug.....	422	67	72	3 474	11 917	10 578	939	1 032	7 562	8 560	÷ 998
Sept.....	451	64	71	3 245	11 170	12 461	÷ 1 612	1 184	7 538	8 899	÷ 1 361
Okt.....	397	70	77	3 462	15 359	11 514	3 445	1 307	10 325	8 675	1 650
Nov.....	385	69	75	3 239	9 796	11 430	÷ 2 034	1 355	9 974	8 647	1 327
Des.....	598	70	79	3 044	13 459	12 964	2	1 670	12 589	9 698	2 891
1952.											
Jan.....	311	66	75	3 088	12 906	11 674	832	1 145	9 745	10 941	÷ 1 196
Feb.....	352	67	77	3 037	12 939	11 191	1 348	1 122	9 917	8 755	1 162
Mars.....	352	67	73	3 225	11 012	12 820	÷ 2 395	1 183	9 181	9 089	92
April.....	378	61	68	3 168	15 042	11 670	2 972	1 054	7 972	8 719	÷ 747
Mai.....	512	64	75	3 417	10 620	12 000	÷ 1 780	1 156	8 860	8 463	397
Juni.....	412	64	72	3 442	16 006	15 867	÷ 222	1 082	10 387	11 000	÷ 613
Juli.....	414	64	74	3 555	13 226	14 927	÷ 2 101	1 001	9 195	10 721	÷ 1 526
Aug.....	418	66	73	3 554	11 944	12 038	÷ 494	984	8 862	9 977	÷ 1 115
Sept.....	401	72	75	3 528	13 444	14 263	÷ 1 324	1 180	9 464	10 331	÷ 867
Okt.....	369	76	79	3 582	16 679	13 296	2 983	1 279	10 438	9 918	520
Nov.....	364	67	72	3 219	9 455	13 296	÷ 4 242	1 232	10 986	9 850	1 136
Des.....	537	71	80	3 233	16 681	14 439	1 732	1 631	13 448	10 285	3 163
1953.											
Jan.....	278	64	70	3 160	13 503	14 065	÷ 962	1 056	11 830	11 927	÷ 97
Feb.....	302	63	70	3 034	12 606	13 113	÷ 907	1 034	10 072	9 329	743
Mars.....	319	70	77	3 517	13 820	14 312	÷ 1 312	1 161	11 382	10 534	848
April.....	324	63	69	3 219	17 816	13 066	4 250	981	9 418	9 894	÷ 476
Mai.....	478	66	73	3 426	10 637	13 329	÷ 3 192	1 041	9 974	9 165	809
Juni.....	1 110	9 960	12 856	÷ 2 896
Juli.....	957	9 769	9 903	÷ 134
Aug.....
Sept.....
Okt.....
Nov.....

¹ Omfatter ikke girosendinger. ² Inklusive renter av statens kapital. ³ Telegrafverket jan.—mai.

X. Samferdsel.

	26. Reiseliv											
	Innreiste utlendinger ¹											
	A. Kommet med:				B. I alt	C. Nasjonalitet:						
	a) Jernbane	b) Båt	c) Bil etc.	d) Fly		a) Svensker	b) Dansker	c) Finner	d) Briter	e) Franskmenn	f) Nordamerikanere	g) Andre
1939...	74 751	50 194	90 276	1 607	216 828	125 619	32 407	8 487	17 635	1 689	9 939	21 052
1946 ² ..	86 115	50 282	42 804	15 000	194 201	106 822	49 990	1 297	7 940	859	7 165	20 128
1947 ² ..	115 969	81 296	81 191	24 870	303 326	148 272	87 262	2 685	15 401	2 725	14 459	32 522
1948 ³ ..	113 846	93 616	127 782	25 600	360 844	196 488	92 767	3 677	19 507	2 863	14 594	30 948
1949 ⁴ ..	128 052	72 694	161 645	27 663	390 054	226 539	78 091	6 935	24 932	4 075	18 300	31 182
1950 ⁵ ..	134 106	76 882	308 163	14 664	533 815	343 271	91 479	14 655	30 609	5 746	25 774	22 281
1951...	108 193	74 353	273 900	20 790	477 236	306 030	75 754	12 990	28 180	6 169	23 188	24 925
1952...	126 143	80 071	372 910	24 486	603 610	419 143	68 255	18 288	31 559	6 812	31 365	28 188
Jan.— juli												
1952...	77 591	54 991	221 361	15 604	369 547	251 920	47 039	9 765	19 233	3 945	20 564	17 081
1953...	92 092	59 216	289 676	16 923	457 907	324 386	48 702	17 799	21 947	5 347	20 964	18 762
1951.												
Juli ...	22 503	23 791	94 330	3 222	143 846	96 295	23 114	4 281	7 130	1 493	5 883	5 650
Aug. ...	14 939	13 606	57 865	2 831	89 241	55 123	11 804	2 559	6 738	2 742	4 462	5 813
Sept. ...	7 220	4 295	20 363	1 902	33 780	21 931	4 907	685	2 094	343	1 907	1 913
Okt. ...	4 399	1 463	11 514	1 595	18 971	13 365	2 129	332	815	169	1 085	1 076
Nov. ...	3 713	1 309	6 129	1 002	12 153	8 020	1 614	349	509	114	767	780
Des. ...	7 317	1 955	5 705	968	15 945	10 055	3 269	137	583	124	905	872
1952.												
Jan. ...	3 945	1 927	1 809	1 213	8 894	3 874	2 494	148	758	120	560	940
Feb. ...	11 673	3 828	13 446	2 682	31 629	20 922	4 307	1 038	1 309	227	1 618	2 208
Mars ...	6 103	3 646	6 188	1 339	17 276	10 061	3 412	404	1 639	172	724	864
April ...	6 746	4 085	10 382	1 489	22 702	14 021	3 806	581	1 488	146	1 513	1 147
Mai ...	8 642	5 201	19 117	2 212	35 172	23 252	3 750	832	2 277	238	2 934	1 889
Juni ...	13 395	14 697	44 432	2 983	75 507	48 810	10 425	2 592	4 983	636	4 621	3 440
Juli ...	27 087	21 607	125 987	3 686	178 367	130 980	18 845	4 170	6 779	2 406	8 594	6 593
Aug. ...	22 909	15 139	97 815	3 085	138 948	101 357	10 704	5 540	7 510	2 088	5 634	6 115
Sept. ...	9 442	5 022	21 686	1 908	38 058	25 177	4 010	1 433	2 741	386	2 162	2 149
Okt. ...	5 384	1 464	14 167	1 694	22 709	16 485	1 991	720	827	174	1 296	1 216
Nov. ...	4 096	992	8 076	1 144	14 308	10 243	1 321	584	539	109	697	815
Des. ...	6 721	2 463	9 805	1 051	20 040	13 961	3 190	246	709	110	1 012	812
1953.												
Jan. ...	4 530	2 257	7 258	1 129	15 174	9 898	2 799	225	848	97	483	824
Feb. ...	7 219	2 836	8 178	1 197	19 430	12 935	3 670	268	985	112	559	901
Mars ...	8 838	3 697	12 020	1 545	26 100	17 814	4 486	340	1 631	142	640	1 047
April ...	9 039	3 388	10 792	1 810	25 029	17 074	2 729	365	1 700	177	1 582	1 402
Mai ...	10 476	4 631	31 233	2 702	49 042	36 743	3 696	841	2 310	290	3 114	2 048
Juni ...	18 458	15 056	60 481	3 885	97 880	66 879	9 597	4 464	5 750	712	6 263	4 215
Juli ...	33 532	27 351	159 714	4 655	225 252	163 043	21 725	11 296	8 723	3 817	8 323	8 325
Aug.
Sept.
Okt.
Nov.

¹ Reisende med flytende hoteller er ikke tatt med.² Reisende med fly er ikke spesifisert på nasjonaliteter.³ Reisende med fly til Fornebu og Gardermoen (21 038) er ikke spesifisert på nasjonaliteter.⁴ Reisende med fly til Fornebu er ikke spesifisert på nasjonaliteter.⁵ Svensker og dansker kommet med fly til Fornebu er ikke tatt med.

XI. Offentlige finanser.

27. Statsregnskapets oppgjør for enkelte større inntektsposter. ¹ 1000 kr.									
A.	B.	C.	D.	E.	F.	G.	H.	I.	
Ordinær skatt på formue og inntekt	Tilleggs- skatt på formue (Ekstra- ord. for- muesskatt)	Særskilt skatt på inntekts- stigning	Arve- avgift	Toll- inntekter	Laste- og fyr- avgifter	Vanlig omset- nings- avgift ²	Brenne- vinstil- virkn.- avgift	Brenne- vinsoms.- avgift	
Kap. nr. 2001	Kap. nr. 2004—1 (tidl. 2002)	Kap. nr. 2004—2 (tidl. 2004)	Kap. nr. 2005—1 (tidl. 2005)	Kap. nr. 2011	Kap. nr. 2012	Kap. nr. 2021 (tidl. 2026)	Kap. nr. 2026—1 (tidl. 2017)	Kap. nr. 2026—2 (tidl. 2015)	
Etter stats- regnskapet									
1938—39 ..	142 503	8 176	—	7 186	154 278	4 403	37 810	12 750	18 822
1945—46 ..	287 940	12 866	13 188	8 503	119 644	2 061	405 155	15 618	30 482
1946—47 ..	335 124	15 769	4 531	25 701	218 398	3 063	530 705	27 208	36 809
1947—48 ..	497 649	18 210	3 094	28 972	178 994	3 875	448 023	27 557	45 444
1948—49 ..	687 525	17 086	2 476	14 476	151 417	4 138	429 670	25 837	45 335
1949—50 ..	694 362	16 477	2 095	14 121	178 964	4 134	478 596	21 006	40 225
1950—51 ..	911 520	14 298	1 265	14 599	173 943	4 702	575 899	19 143	32 746
1951—52 ..	958 986	1 902	955	15 702	267 138	4 990	985 695	17 761	32 860
Bev. budsj									
1952—53 ..	1 200 000	1 000	1 000	17 000	270 000	4 500	1 025 000	18 000	32 000
1953—54 ..	1 100 000	1 000	1 000	16 000	300 000	4 500	1 175 000	16 000	30 000
Juli—juni									
1951—52 ..	932 423	1 869	937	17 371	268 581	5 078	993 143	17 760	32 860
1952—53 ..	1 162 685	707	580	14 777	326 697	4 869	1 112 441	18 691	31 991
1951—52.									
Jan.	38 330	171	157	2 173	32 454	438	95 544	1 887	4 200
Feb.	27 362	218	43	1 051	20 028	386	93 390	2 561	2 000
Mars	145 302	109	100	791	24 097	435	76 076	773	2 400
April	49 405	73	196	1 526	32 818	426	76 108	1 122	2 763
Mai	120 484	191	22	777	27 493	466	86 599	1 239	3 000
Juni	50 812	82	84	1 045	22 888	374	89 639	1 990	3 200
1952—53.									
Juli	19 468	50	57	1 168	34 336	409	82 519	853	2 400
Aug.	11 673	47	24	2 490	22 605	327	93 205	1 885	3 066
Sept.	193 079	33	14	842	23 160	382	93 583	1 178	2 600
Okt.	93 827	58	23	1 017	37 921	434	94 351	2 938	2 500
Nov.	209 615	59	53	1 007	28 514	379	93 673	554	2 500
Des.	87 152	38	18	1 988	28 127	429	95 810	1 715	2 500
Jan.	33 400	120	301	2 000	29 329	423	106 681	1 566	4 400
Feb.	33 490	60	15	903	21 320	397	101 963	2 224	2 000
Mars	183 486	173	3	1 119	25 567	461	82 259	1 961	2 000
April	78 647	23	3	579	30 312	410	83 128	79	2 625
Mai	151 874	32	17	810	22 003	406	89 050	1 483	2 600
Juni	66 974	14	52	854	23 503	412	96 219	2 255	2 800
1953—54									
Juli	25 060	79	3	1 659	25 420	460	97 043	973	2 400
Aug.									
Sept.									
Okt.									
Nov.									
Des.									

¹ Månedstallene er utarbeidd etter foreløpige månedsrapporter og viser de nettobeløp — avrundet — som i månedens løp er innbetalt på vedkommende konti, unntatt Kap. 2011 og 2012 som viser henholdsvis falne (beregnete) tollinntekter og laste- og fyraavgifter. De kapitelnummer som er oppført i parentes var brukt til og med juni 1953. ² Før juli 1952 midlertidig omsetningsavgift til kriseformål.

XI. Offentlige finanser.

27. Statsregnsk. oppgjør for enkelte større innt.poster. ¹ (forts.). 1000 kr.										
K.	L.	M.	N.	O.	P.	Q.	R.	S.	T.	
Krisetilleggsavg. på brennevin og vin	Øtilvirkningsavgift	Skjenkeavgift	Overskott av A/S Vinmonopolets drift	Tobakkstempelavgift	Krisetilleggsavg. på tobakksvarer	Sjokolade- og sukkeravareavgift	R. Omsetn. avg. av alkoholfrie drikkevarer og fruktvin	Fyrstikkavgift	Omsetn. avgift av visse varer	
Kap. nr. 2026—3 (tidl. 2028)	Kap. nr. 2026—5 (tidl. 2019 og 2029)	Kap. nr. 2026—6 (tidl. 2016)	Kap. nr. 2026—7 (tidl. 2013)	Kap. nr. 2031—1 (tidl. 2021)	Kap. nr. 2031—2 (tidl. 2030)	Kap. nr. 2036 (tidl. 2020)	Kap. nr. 2041 (tidl. 2022)	Kap. nr. 2042 (tidl. 2027)	Kap. nr. 2044 (tidl. 2024)	
Etter statsregnskapet										
1938—39...	-	16 358	-	20 000	26 282	-	9 289	2 630	-	4 331
1945—46...	66 111	36 905	5 302	15 500	49 699	32 525	12 159	11 062	4 255	9 604
1946—47...	92 400	45 713	12 605	75 000	82 180	48 323	21 419	8 949	4 336	18 085
1947—48...	195 334	54 476	16 392	70 000	85 855	71 387	27 749	12 089	5 316	25 062
1948—49...	205 666	53 373	8 032	23 500	79 622	92 088	32 643	11 090	4 053	26 493
1949—50...	185 663	66 350	9 565	30 000	82 460	99 815	51 054	11 911	6 212	31 887
1950—51...	196 386	72 094	10 431	34 000	76 347	100 594	107 634	10 467	11 953	34 632
1951—52...	225 154	78 772	12 104	26 000	95 783	96 767	120 634	11 009	11 004	36 761
Bev. budsj.										
1952—53 ..	220 000	70 000	12 000	30 000	100 000	87 000	115 000	10 000	9 000	31 000
1953—54 ..	220 000	70 000	15 000	25 000	105 000	93 000	95 000	11 000	9 000	28 000
Juli—juni										
1951—52 ..	225 154	81 026	12 113	26 000	95 784	96 795	120 641	8 783	10 995	36 660
1952—53 ..	222 970	73 857	12 520	28 700	107 047	94 230	111 953	9 482	9 247	32 726
1951—52.										
Jan.	29 900	7 657	979	-	9 259	7 224	11 308	838	1 070	3 151
Feb.	14 800	4 736	766	-	7 295	7 531	9 160	451	595	2 959
Mars	15 800	5 087	835	-	8 612	7 434	9 422	460	683	3 032
April	16 728	5 672	897	-	7 980	7 015	10 055	598	934	2 953
Mai	20 400	7 281	1 024	-	9 281	7 254	10 296	827	708	3 346
Juni	21 500	8 559	1 233	26 000	9 070	7 215	10 456	1 300	655	3 120
1952—53.										
Juli	18 000	7 970	1 216	-	8 509	8 362	9 619	1 171	759	2 407
Aug.	21 821	9 261	1 332	-	9 895	8 064	10 733	1 458	814	2 428
Sept.	18 800	6 900	1 407	-	8 218	8 293	8 135	823	613	2 700
Okt.	17 000	5 932	984	-	9 419	7 990	11 082	587	883	3 089
Nov.	17 800	5 423	1 035	-	9 227	8 025	12 454	480	689	3 177
Des.	16 500	4 537	795	-	9 607	7 988	11 775	528	772	3 775
Jan.	30 000	6 925	984	-	8 529	7 307	9 147	874	744	2 515
Feb.	14 500	4 338	814	-	7 141	8 377	7 294	561	546	2 658
Mars	14 300	4 006	786	-	8 009	7 523	7 308	468	1 062	2 498
April	16 749	6 364	953	-	9 031	6 854	7 377	792	760	2 044
Mai	18 300	5 392	1 019	-	9 370	8 040	8 942	670	829	2 509
Juni	19 200	6 809	1 195	28 700	10 092	7 407	8 087	1 070	776	2 926
1953—54										
Juli	17 700	9 456	1 441	-	5 685	7 875	7 672	1 936	738	2 084
Ang.										
Sept.										
Okt.										
Nov.										
Des.										

¹ Se note 1 foregående side.

XI. Offentlige finanser.

27. Statsregnsk. oppgjør for enkelte større inntektsp. ¹ (forts.). 1000 kr.									
U.	V.	W.	X. Renter av sta- tens kon- tantbeh. og ute- stående fordr.	Y.	A-Y.	A.A.	B.B.	C.C.	
Motor- vogn- skatt	Veil- avgifter	Skatt på inngangs- penger		Avdrag på ute- stående fordr.	Sum	Stats- banene, over- skott ²	Post- verket, over- skott ²	Telegraf- verket, over- skott ²	
Kap. nr. 2046 (tidl. 2006)	Kap. nr. 2051 (tidl. 2061 og 2062)	Kap. nr. 2066 (tidl. 2003)	Kap. nr. 2812	Kap. nr. 3121		Kap. nr. 1101	Kap. nr. 1102	Kap. nr. 1103	
Etter stats- regnskapet									
1938—39...	—	33 783	7 137	2 937	3 008	511 683	÷ 65 119	3 359	3 773
1945—46...	311	38 646	25 538	3 257	4 659	1210990	÷ 78 449	3 519	7 054
1946—47...	3 781	57 106	23 803	4 262	10 303	1705573	÷ 103 632	3 195	5 370
1947—48...	6 365	60 670	22 652	2 239	10 655	1918059	÷ 80 256	3 936	9 515
1948—49...	5 960	67 904	20 901	4 052	6 029	2019366	÷ 102 056	2 354	56
1949—50...	5 697	165 965	18 639	3 791	9 103	2228092	÷ 86238	5 439	5 556
1950—51...	5 489	161 120	17 518	7 374	3 440	2597594	÷ 100 241	4 607	3 629
1951—52...	6 727	158 546	17 136	28 918	7 543	3218847			
Bev. budsj.									
1952—53...	6 500	153 500	17 000	13 000	1 500	3444000	÷ 58000	2 250	4 000
1953—54...	9 000	178 700	15 000	30 000	3 400	3550600	÷ 80000	—	÷ 14730
Juli—juni ³									
1951—52...	6 772	158 329	17 161	24 572	7 048	3197855	÷ 40578	1 840	4 060
1952—53...	9 491	181 866	18 310	25 968	6 238	3618043	÷ 80279	242	÷ 5 569
1951—52.									
Jan.	692	12 737	1 309	11 799	164	273 441	} ÷ 13 380	÷ 1 196	832
Feb.	347	7 589	1 447	524	74	205 313		1 162	1 348
Mars	227	12 163	1 369	50	50	315 307	} ÷ 4 992	92	÷ 2 395
April	178	16 887	1 482	1 300	71	237 187		÷ 747	2 972
Mai	175	5 995	1 514	4 017	60	312 449	} ÷ 18 609	397	÷ 1 780
Juni	112	9 462	1 547	÷ 21	208	270 530		÷ 613	÷ 221
1952—53.									
Juli	188	20 140	1 492	1 710	253	223 056	} ÷ 4094	÷ 1 526	÷ 2 101
Aug.	77	16 218	1 468	337	1 177	220 405		÷ 1 115	÷ 494
Sept.	830	18 035	1 287	711	55	391 678	} ÷ 12304	÷ 867	÷ 1 324
Okt.	3 434	17 744	1 586	714	27	313 540		520	2 983
Nov.	1 962	14 729	1 605	2 549	2 397	417 906	} ÷ 14 584	1 136	÷ 4 242
Des.	1 077	17 159	1 523	5 485	1 757	301 055		3 163	1 732
Jan.	748	14 017	1 372	1 158	247	262 787	} ÷ 19 596	÷ 97	÷ 962
Feb.	326	11 930	1 529	671	70	223 127		743	÷ 907
Mars	231	11 608	1 577	99	45	356 549	} ÷ 10 258	848	÷ 1 312
April	209	18 836	1 564	419	13	267 771		÷ 476	4 250
Mai	190	9 968	1 663	623	42	335 832	} ÷ 19 443	809	÷ 3 192
Juni	219	11 482	1 644	11 492	155	304 337		÷ 2 896	..
1953—54									
Juli	244	20 858	1 348	1 407	197	231 738	..	÷ 134	..
Aug.									
Sept.									
Okt.									
Nov.									
Des.									

¹ Se note 1 to sider lenger fram. ² Fra og med 1932/33 er renter av Statens kapital regnet med blant utgiftene. Fra og med juli 1951 belastes ikke Statsbanene for renter. ³ Telegrafverket juli—mai.

XII. Penger og kreditt.

28. Norges Bank. ¹ Mill. kr.												
A.	B.	C.	D.	E.		F.	G.	H.	I.	J.	K.	
				a)	b)							
Dis- konto	Gull- behold- ning	Kortsik- tigel- godehav. i utl. ²	Clearing- tilgode- havende	Rentebærende verdpapirer	Utlån og diskon- tering	Okkupa- sjons- konto	Sedler i omløp ³	Clear- ring- gjeld	Gjeld til uten- landske banker	Balan- se over for EPU ⁴		
Pct.				Uten- landske	Norske							
1929..	5	147	59	..	8	19	237	-	318	..	2	-
1932..	4	118	56	..	1	26	252	-	315	..	2	-
1938..	3½	153	245	..	26	111	117	-	477	..	13	-
1939..	4½	120	173	..	13	103	308	-	575	..	11	-
1945..	3	240	211	7	23	8 163	1 474	..	8	-
1946..	2½	240	810	..	110	79	81	8 108	1 933	..	70	-
1947..	2½	185	525	..	111	72	94	8 094	2 088	43	29	-
1948..	2½	185	364	9	110	54	72	7 924	2 159	75	109	-
1949..	2½	185	300	14	110	48	85	7 114	2 308	132	217	-
1950..	2½	185	453	12	110	47	43	6 202	2 397	77	382	-
1951..	2½	185	725	45	8	46	49	6 202	2 659	40	392	÷ 15
1952..	2½	185	697	62	18	45	58	5 546	2 910	9	194	÷ 60
1951.												
Juli ..	2½	185	709	29	0	46	49	6 202	2 420	37	322	÷ 145
Aug..	2½	185	725	39	0	46	47	6 202	2 450	37	303	÷ 145
Sept..	2½	185	765	45	0	46	44	6 202	2 468	44	297	÷ 117
Okt..	2½	185	787	50	8	46	41	6 202	2 479	60	353	÷ 60
Nov..	2½	185	733	49	8	46	39	6 202	2 490	70	325	÷ 28
Des..	2½	185	725	45	8	46	49	6 202	2 659	40	392	÷ 15
1952.												
Jan...	2½	185	743	45	7	46	48	6 202	2 517	38	232	÷ 60
Feb...	2½	185	735	48	7	46	44	6 202	2 509	33	209	÷ 60
Mars .	2½	185	742	45	7	46	49	6 202	2 550	29	200	÷ 59
April .	2½	185	738	46	7	46	57	6 202	2 582	28	193	÷ 58
Mai ..	2½	185	760	51	7	46	62	6 202	2 566	18	207	÷ 30
Juni..	2½	185	725	48	19	46	54	6 202	2 672	17	196	÷ 1
Juli ..	2½	185	703	58	19	45	49	5 546	2 725	16	201	÷ 1
Aug...	2½	185	677	69	19	45	46	5 546	2 755	16	185	÷ 10
Sept..	2½	185	709	71	19	45	43	5 546	2 744	21	180	÷ 21
Okt...	2½	185	724	79	19	45	41	5 546	2 740	15	154	÷ 31
Nov...	2½	185	673	64	19	45	42	5 546	2 748	12	161	÷ 31
Des...	2½	185	697	62	18	45	58	5 546	2 910	9	194	÷ 60
1953.												
Jan...	2½	185	703	52	18	44	50	5 546	2 734	11	177	÷ 11
Feb...	2½	185	710	38	18	44	52	5 546	2 706	8	194	÷ 16
Mars..	2½	185	709	43	21	44	60	5 546	2 769	12	167	÷ 20
April .	2½	185	689	40	21	44	61	5 546	2 750	21	174	÷ 22
Mai...	2½	185	676	39	21	44	65	5 546	2 738	26	176	÷ 24
Juni..	2½	185	668	42	21	43	61	5 546	2 859	29	164	÷ 30
Juli ..	2½	185	696	50	25	46	56	5 546	2 916	25	152	÷ 35
Aug...
Sept..
Okt...
Nov...

¹ Tallene gjelder for utgangen av år og måned. ² Midlertidige anbringelser i gull er tatt med under kortsiktige tilgodehavender i utlandet. ³ Skillemyntsedler ikke medregnet. ⁴ Utover utgangsstillingen på 429 mill. kr. Ved ÷, trukket på kreditten, ved +, ytt kreditt. Før juli 1951 bl. gjelden til EPU ført under «Folioinnskott, andre statskonti.»

XII. Penger og kreditt.

28. Norges Bank ¹ (forts.). Mill. kr.									
L. Folioinnskott									
a)	b) Staten					c)	d)	e)	
	1) I alt	2) Reguleringskto.	3) Separat-kto. ERP. og MSA.	4) Lån til statsbankene	5) Andre statskti.				Andre offentlige kti. ²
I alt	I alt								
1929.....	86	27	-	-	-	27	59
1932.....	72	7	-	-	-	7	65
1938.....	117	38	-	-	-	38	79
1939.....	83	7	-	-	-	7	76
1945.....	6 470	4 832	-	-	-	4 832	..	679	959
1946.....	6 147	4 432	-	-	-	4 432	613	742	360
1947.....	5 444	3 079	-	-	-	3 079	679	1 315	371
1948.....	5 113	3 282	-	137	-	3 145	760	819	252
1949.....	4 205	1 935	654	317	-	964	807	1 324	139
1950.....	3 301	1 600	733	355	-	512	804	740	157
1951.....	3 899	1 850	360	898	-	592	830	1 038	181
1952.....	3 217	1 632	27	295	57	1 253	703	732	150
1951.									
Juli.....	3 916	1 807	351	769	152	535	789	1 116	204
Aug.....	3 937	1 836	351	789	142	554	705	1 186	210
Sept.....	3 942	1 903	358	813	109	623	680	1 153	206
Okt.....	3 983	1 925	358	836	61	670	709	1 133	216
Nov.....	3 982	1 884	359	860	3	662	809	1 109	180
Des.....	3 899	1 850	360	898	-	592	830	1 038	181
1952.									
Jan.....	4 161	1 997	360	918	-	719	763	1 215	186
Feb.....	4 190	2 039	360	926	9	744	787	1 165	³ 199
Mars.....	4 200	2 211	366	949	9	887	755	1 028	206
April.....	4 170	2 219	16	954	261	988	720	1 024	207
Mai.....	4 242	2 307	16	966	261	1 064	729	1 012	194
Juni.....	4 121	2 090	21	973	217	879	691	1 146	194
Juli.....	3 422	1 243	21	262	192	768	744	1 262	173
Aug.....	3 357	1 530	21	271	187	1 051	759	902	166
Sept.....	3 371	1 746	24	289	177	1 256	737	723	165
Okt.....	3 431	1 737	24	300	146	1 267	762	774	158
Nov.....	3 346	1 788	24	305	75	1 384	693	711	154
Des.....	3 217	1 632	27	295	57	1 253	703	732	150
1953.									
Jan.....	3 336	1 762	27	300	52	1 383	630	783	161
Feb.....	3 282	1 844	27	300	22	1 495	622	673	143
Mars.....	3 234	1 913	29	302	62	1 520	634	552	135
April.....	3 202	1 847	29	311	25	1 482	615	608	132
Mai.....	3 170	1 872	29	322	153	1 368	614	562	122
Juni.....	2 988	1 718	31	278	63	1 346	496	643	131
Juli.....	2 933	1 463	31	278	50	1 104	570	778	122
Aug.....
Sept.....
Okt.....
Nov.....

¹ Tallene gjelder ved utgangen av år og måned.

² Til og med 1945 er «Andre offentlige konti» tatt med under «Andre folioinnskott». Det samme gjelder for «Aksje- og sparebanker» til og med 1940. ³ Saldoen på konto for «Erstatninger for krigsforlis», 18 mill. kr., overført til «Andre folioinnskott».

XII. Penger og kreditt.

29. Private aksjebanker. ¹ Mill. kr.														
A. Aktiva													B. Kassakred.	
a)	b)	c)	d)	e)	f)	g)	h)	i)	j)	k)	l)	a)	b)	
Kasse- beh. (inkl. post- giro utenl. sedler og mynter)	Inne- stående i Norges Bank	For- dringer på innenl. banker	For- dringer på utenl. banker	Stats- kasse- veksler	Ihende- haver- obl. og aksjer	Pant- obl.	Andre utlån	Rem- burs- debitorer	Andre akti- va- poster	I alt	Av dette fordr. på ut- landet ²	Bevil- get	Ut- nyttet	
1929...	26	34	123	121	-	369	100	1 288	17	508	2 586	164
1932...	21	33	123	60	-	277	89	1 045	10	438	2 096	82
1939...	37	17	111	83	-	218	121	1 171	54	43	1 855	162
1945...	63	479	230	92	2 645	536	213	656	22	43	4 979	119
1946...	98	605	283	238	1 716	576	275	1 117	100	50	5 058	352
1947...	87	1 189	378	225	954	901	362	1 545	100	48	5 789	336	1 615	1 035
1948...	76	745	282	197	823	1 043	494	1 916	125	72	5 773	355	1 627	1 258
1949...	109	1 204	396	207	81	1 012	658	2 118	80	91	5 956	326	1 992	1 372
1950...	143	618	462	206	29	1 070	736	2 498	118	90	5 970	366	2 179	1 552
1951...	173	932	549	321	47	987	729	3 046	140	109	7 033	518	2 687	1 925
1952...	162	671	609	317	293	878	746	3 329	129	98	7 232	508	3 145	2 140
1951.														
Juli...	144	929	623	415	23	1 010	712	2 997	137	143	7 133	570	2 565	1 864
Aug. ...	119	1 000	610	386	22	1 010	703	3 022	148	165	7 185	532	2 613	1 870
Sept. ...	127	1 011	647	358	54	991	704	2 975	172	176	7 215	577	2 597	1 858
Okt. ...	143	1 012	612	326	54	1 027	704	3 003	155	213	7 249	534	2 629	1 877
Nov. ...	136	983	566	340	47	1 009	703	3 081	153	222	7 240	546	2 647	1 922
Des. ...	173	932	549	321	47	987	729	3 046	140	109	7 033	518	2 687	1 925
1952.														
Jan. ...	168	1 075	578	357	96	939	735	3 050	131	124	7 253	548	2 730	1 918
Feb. ...	136	1 065	589	347	91	924	721	3 099	125	132	7 229	529	2 767	1 941
Mars ...	154	940	617	361	92	929	729	3 189	105	138	7 254	516	2 900	2 066
April ...	163	941	666	373	92	913	728	3 250	81	147	7 354	510	2 952	2 121
Mai ...	149	905	675	347	92	899	728	3 288	75	157	7 315	479	3 001	2 119
Juni ...	170	1 048	675	291	92	890	739	3 257	80	155	7 397	433	2 973	2 072
Juli ...	153	1 160	722	317	83	923	740	3 201	93	165	7 557	471	2 972	1 968
Aug. ...	139	835	771	301	362	900	746	3 192	145	170	7 561	506	3 008	1 950
Sept. ...	159	648	800	336	404	892	745	3 247	136	187	7 554	526	3 038	1 977
Okt. ...	126	717	724	338	406	880	756	3 267	140	214	7 568	537	3 055	1 985
Nov. ...	131	668	688	364	305	892	759	3 338	140	226	7 511	567	3 116	2 015
Des.	162	671	609	317	293	878	746	3 329	129	98	7 232	508	3 145	2 040
1953.														
Jan.	120	697	595	336	360	911	751	3 324	125	125	7 344	526	3 140	2 046
Feb.	118	603	630	337	405	865	738	3 428	118	130	7 372	522	3 176	2 110
Mars ...	129	494	609	339	383	839	726	3 586	108	150	7 363	516	3 262	2 219
April ...	130	555	612	330	376	831	723	3 637	107	259	7 560	532	3 307	2 271
Mai ...	116	523	621	344	344	811	721	3 682	107	268	7 529	542	3 347	2 294
Juni ...	150	574	632	325	350	783	736	3 651	124	238	7 563	511	3 390	2 277
Juli ...	132	701	627	344	364	769	730	3 644	111	171	7 593	508	3 434	2 271
Aug.
Sept.
Okt.
Nov.

¹ Tallene gjelder ved utgangen av år og måned. Månedstallene er beregnede tall for alle banker. Om beregningsmåten se Stat. Meld. nr. 1, 1953 s. 2. ² Fra og med okt. 1949 er det innhentet spesielle oppgaver som gir nøyaktigere uttrykk enn tidligere for bankenes fordringer på utlandet.

XII. Penger og kreditt.

29. Private aksjebanker¹ (forts.). Mill. kr.

C.	Passiva												
	a)	b) Innskott				c)	d)	e)	f)	g)	h)	i)	j)
		1)	2)	3)	4)								
Aksje-kap., fonds o. l.	Folio	Ter-min	Spa-revil-kår	6 mndr.									
1929	287	129		1 467	348	17	93	14	17	214	2 586	99	
1932	242	101		1 144	394	36	44	11	12	112	2 096	73	
1939	255	177		808	310	74	41	30	58	102	1 855	180	
1945	293	2 036		1 502	780	62	2	131	22	151	4 979	122	
1946	313	1 690	8	1 557	701	134	1	174	158	322	5 058	402	
1947	324	2 129	11	1 774	755	135	2	377	140	142	5 789	386	
1948	335	2 036	7	1 944	640	116	2	356	185	152	5 773	412	
1949	348	1 900	7	2 091	846	121	4	332	138	169	5 956	329	
1950	356	1 722	2	2 199	845	121	11	358	189	167	5 970	345	
1951	390	2 075	217	2 341	1 035	171	11	374	242	177	7 033	384	
1952	407	2 016	313	1 638 841	1 116	198	12	331	167	193	7 232	310	
1951.													
Juli	356	2 556	25	2 272	1 094	197	11	141	213	268	7 133	364	
Aug.	359	2 571	38	2 293	1 098	181	9	136	230	270	7 185	366	
Sept.	368	2 438	59	2 349	1 114	185	11	142	244	305	7 215	380	
Okt.	371	2 484	64	2 359	1 098	191	11	141	234	296	7 249	359	
Nov.	371	2 420	136	2 341	1 078	192	11	142	243	306	7 240	378	
Des.	390	2 075	217	2 341	1 035	171	11	374	242	177	7 033	384	
1952.													
Jan.	390	2 412	224	1 572 800	1 094	193	8	139	228	193	7 253	380	
Feb.	392	2 446	224	1 591 808	1 045	172	4	147	221	179	7 229	357	
Mars	392	2 380	242	1 639 809	1 081	172	5	154	192	188	7 254	349	
April	392	2 450	262	1 653 815	1 100	182	4	129	151	216	7 354	342	
Mai	392	2 438	259	1 656 819	1 086	173	3	129	137	223	7 315	327	
Juni	392	2 447	279	1 648 819	1 100	174	6	168	125	239	7 397	301	
Juli	394	2 518	234	1 660 819	1 191	184	8	152	131	266	7 557	297	
Aug.	395	2 401	249	1 684 821	1 227	181	9	134	183	277	7 561	299	
Sept.	395	2 353	262	1 673 826	1 227	195	8	135	176	304	7 554	304	
Okt.	395	2 356	283	1 666 819	1 180	217	9	134	181	328	7 568	312	
Nov.	395	2 262	292	1 654 820	1 174	230	9	150	183	342	7 511	319	
Des.	407	2 016	313	1 638 841	1 116	198	12	331	167	193	7 232	310	
1953.													
Jan.	406	2 330	315	1 657 845	1 095	192	13	138	161	192	7 344	297	
Feb.	407	2 294	316	1 678 848	1 149	195	9	132	153	191	7 372	287	
Mars	407	2 209	329	1 720 850	1 140	205	10	128	145	220	7 363	309	
April	407	2 304	320	1 727 854	1 158	257	6	128	144	255	7 560	314	
Mai	407	2 264	314	1 730 856	1 146	264	8	145	139	256	7 529	290	
Juni	407	2 300	302	1 732 854	1 163	215	6	146	154	284	7 563	247	
Juli	407	2 306	302	1 742 855	1 207	165	17	141	142	309	7 593	250	
Aug.	
Sept.	
Okt.	
Nov.	

¹ Se note 1 side *38. ² Fra og med okt. 1949 er det innhentet spesielle oppgaver som gir nøyaktigere uttrykk enn tidligere for bankenes gjeld til utlandet.

XII. Penger og kreditt.

30. Sparebanker. ¹ Mill. kr.												
A. Aktiva											B. Kassakreditt	
a)	b)	c)	d)	e)	f)	g)	h)	i)	j)	a)	b)	
Kasse- beh. inkl. post- giro utenl. sedler og mynter	Inne- stående i Norges Bank	Fordr. på innenl. banker	Fordr. på utenl. banker	Stats- kasse- veksler	Ikende- haver- obl. og aksjer	Pant- obl.	Andre utlån	Andre aktiva- poster	I alt	Bevil- get	Ut- nyttet	
1929	18	11	168	—	—	731	555	992	65	2 540	..	215
1932	36		142	—	—	729	565	878	49	2 399	..	182
1939	31		126	—	—	704	665	698	43	2 267	..	87
1945	281		668	16	1 529	1 244	476	277	38	4 529	..	64
1946	46	140	518	7	1 292	1 316	607	457	35	4 418	251	143
1947	49	113	462	4	763	1 541	748	718	35	4 433	416	289
1948	57	100	469	3	747	1 547	855	865	35	4 678	500	368
1949	60	129	596	4	331	1 819	984	968	39	4 930	554	399
1950	65	152	589	3	38	1 892	1 143	1 101	38	5 021	595	447
1951	75	142	642	5	29	1 771	1 292	1 206	41	5 203	658	479
1952	83	117	644	7	62	1 711	1 432	1 366	41	5 463	752	548
1951.												
Juli	74	173	792	5	20	1 840	1 223	1 148	70	5 345	624	446
Aug.	63	175	796	6	19	1 830	1 236	1 144	72	5 341	631	435
Sept.	70	138	790	7	29	1 825	1 246	1 149	83	5 337	655	444
Okt.	72	144	787	6	29	1 825	1 257	1 149	90	5 359	651	454
Nov.	62	123	776	4	30	1 812	1 277	1 179	91	5 354	658	460
Des.	75	142	642	5	29	1 771	1 292	1 206	41	5 203	658	479
1952.												
Jan.	83	145	741	4	36	1 730	1 303	1 210	49	5 301	659	484
Feb.	70	136	731	5	34	1 739	1 318	1 231	51	5 315	623	486
Mars	68	117	733	5	40	1 737	1 335	1 251	57	5 343	666	489
April	77	113	738	7	41	1 737	1 344	1 279	63	5 399	679	511
Mai	68	115	766	6	41	1 735	1 352	1 289	65	5 437	670	507
Juni	75	135	771	7	41	1 717	1 363	1 302	67	5 478	680	518
Juli	87	144	834	8	43	1 723	1 373	1 295	76	5 583	688	503
Aug.	74	108	828	9	52	1 749	1 383	1 297	84	5 584	705	505
Sept.	80	86	825	9	56	1 755	1 393	1 306	111	5 621	728	514
Okt.	74	84	809	10	58	1 760	1 408	1 336	117	5 656	781	533
Nov.	72	78	782	9	65	1 760	1 419	1 355	111	5 651	758	543
Des.	83	117	644	7	62	1 711	1 432	1 366	41	5 463	752	548
1953.												
Jan.	92	113	715	8	61	1 721	1 441	1 369	58	5 578	742	544
Feb.	79	99	724	6	64	1 728	1 452	1 385	66	5 603	750	549
Mars	74	94	726	5	68	1 735	1 461	1 409	69	5 641	747	560
April	80	97	716	7	73	1 732	1 474	1 421	78	5 678	747	562
Mai	82	88	724	7	73	1 730	1 483	1 434	84	5 705	763	568
Juni	82	103	755	9	77	1 711	1 489	1 451	85	5 762	768	571
Juli	92	107	818	7	80	1 703	1 498	1 456	91	5 852	785	571
Aug.
Sept.
Okt.
Nov.

¹ Se note I side *38.

XII. Penger og kreditt.

	30. Sparebanker ¹ (forts.). Mill. kr.						31. Bank- klarer. i Oslo	32. Postgiro			
	C. Passiva						Omsetning ²	A.	B.		
	a) Egne fond	b) Innskott				c) I regning med innenl. banker		d) Andre passiva- poster	e) I alt	Konto- eternes tilgode- hav. ³	Om- setning ²
		1) Folio	2) Termin	3) Spa- revilkår	4) 6 mndr.					Mill. kr.	Mill. kr.
1929.....	192	2 288				38	22	2 540	250
1932.....	234	2 114				29	22	2 399	195
1939.....	264	28	1 898			36	41	2 267	354
1945.....	262	912	3 206			114	35	4 529	487	37	162
1946.....	265	699	1	3 304		101	48	4 418	777	61	166
1947.....	264	637	-	3 382		110	40	4 433	953	80	312
1948.....	263	701	-	3 579		93	42	4 678	1 012	116	497
1949.....	270	666	-	3 822		128	44	4 930	1 056	137	684
1950.....	275	647	-	3 953		103	43	5 021	1 083	163	934
1951.....	281	604	7	4 143		118	50	5 203	1 263	190	1 232
1952.....	286	594	19	3 363	1 033	120	48	5 463	1 403	275	1 702
1951.											
Juli.....	275	786	5	4 059		110	110	5 345	1 264	170	1 422
Aug.....	275	756	5	4 075		113	117	5 341	1 090	153	1 191
Sept.....	275	724	5	4 096		110	127	5 337	1 238	160	1 189
Okt.....	275	721	6	4 104		112	140	5 358	1 470	173	1 412
Nov.....	275	689	7	4 119		115	149	5 354	1 413	167	1 399
Des.....	281	604	7	4 143		118	50	5 203	1 475	190	1 429
1952.											
Jan.....	281	628	13	3 260	957	113	49	5 301	1 350	192	1 508
Feb.....	281	612	13	3 273	967	115	54	5 315	1 341	209	1 358
Mars.....	281	614	13	3 287	972	114	62	5 343	1 474	210	1 575
April.....	281	635	16	3 301	979	113	74	5 399	1 319	216	1 423
Mai.....	281	656	18	3 305	984	111	82	5 437	1 417	229	1 674
Juni.....	281	662	18	3 313	987	112	105	5 478	1 331	244	1 610
Juli.....	280	688	18	3 355	991	130	121	5 583	1 384	237	1 843
Aug.....	280	662	14	3 373	996	128	131	5 584	1 234	237	1 603
Sept.....	280	692	14	3 366	1 000	127	142	5 621	1 460	243	1 776
Okt.....	280	711	19	3 367	1 004	124	151	5 656	1 516	243	2 047
Nov.....	280	695	19	3 363	1 009	124	161	5 651	1 467	263	1 877
Des.....	286	594	19	3 363	1 033	120	48	5 463	1 540	275	2 124
1953.											
Jan.....	284	636	16	3 427	1 051	117	47	5 578	1 313	287	1 987
Feb.....	284	629	16	3 443	1 065	113	53	5 603	1 246	280	1 698
Mars.....	284	632	17	3 463	1 072	112	61	5 641	1 451	285	1 944
April.....	282	649	17	3 471	1 078	110	71	5 678	1 263	293	1 740
Mai.....	282	650	17	3 485	1 082	107	82	5 705	1 302	298	1 927
Juni.....	282	661	17	3 500	1 088	108	106	5 762	1 373	292	2 143
Juli.....	282	668	18	3 546	1 099	118	121	5 852	1 335	303	2 223
Aug.....
Sept.....
Okt.....
Nov.....

¹ Se note I side *38. ² Årstillene er gjennomsnitt av månedstillene. ³ Gjelder ved utgangen av år og måned.

XII. Penger og kreditt.

33. Statsbanker ^{1, 2}											
A. Aktiva						B. Passiva					
a)	b)	c)	d)	e)	f)	a)	b)	c)	d)	e)	
Kontant-beholdn. og sjekker	Beholdn. av egne ihendeh.-obligasj.	Andre verdi-papirer	Til gode i stats-kassen	Til gode i Norges Bank og aksje-og spareb.	Utlån	Aksje-kapital og fonds	Ihendeh.-obligasj.-gjeld	Gjeld til stats-kassen	Gjeld til off. fond	Gjeld til Norges Bank og aksje-og spare-banker	
Mill. kr.											
1948 ..	0.5	64.0	71.1	26.5	29.9	1 019.6	240.0	859.9	21.8	..	39.8
1949 ..	0.7	85.9	44.7	21.7	87.1	1 444.3	266.5	1 162.5	14.4	..	52.1
1950 ..	0.4	82.1	40.2	35.1	31.5	1 861.4	289.1	1 358.9	50.2	..	142.9
1951 ..	0.4	106.8	40.4	35.3	37.7	2 286.7	297.9	1 368.8	494.8	201.5	93.8
1952 ..	0.4	143.1	50.5	42.7	38.6	2 764.6	327.1	1 412.4	822.9	243.2	143.1
1951.											
Sept. ...	0.3	95.1	40.7	35.3	32.1	2 135.0	291.0	1 361.2	261.1	241.7	164.6
Des. ...	0.4	106.8	40.4	35.3	37.7	2 286.7	297.9	1 370.8	494.8	201.5	93.8
1952.											
Mars ..	0.3	82.0	40.7	35.7	48.0	2 406.2	298.2	1 362.3	515.3	229.1	157.9
Juni ..	0.8	114.6	40.6	34.7	11.6	2 512.0	299.2	1 375.6	545.5	235.5	182.0
Sept. ...	0.4	104.1	40.7	45.2	24.5	2 639.7	309.7	1 370.4	571.8	239.9	254.1
Des. ...	0.4	143.1	50.5	42.7	38.6	2 764.6	327.1	1 412.4	822.9	243.2	143.1
1953.											
Mars ..	0.3	125.7	50.5	45.7	23.7	2 880.1	327.2	1 395.3	905.2	243.1	152.9
Juni

34. Kredittforeninger o. l. ¹										35. Statsb. og kredittfor. i alt	
A. Aktiva					B. Passiva						
a)	b)	c)	d)	e)	a)	b)	c)		a)	b)	
Kontant-beholdn. og sjekker	Beholdn. av egne ihendeh.-obligasj.	Andre verdi-papirer	Til gode i Norges Bank og aksje-og spareb.	Utlån	Aksje-kapital og fonds	Ihendeh.-obligasj.-gjeld	Gjeld til Norges Bank og aksje-og spare-banker		Utlån	Ihendeh.-obligasj.-gjeld	
Mill. kr.										Mill. kr.	
1948	0.1	0.2	6.1	37.8	639.0	30.2	622.4	24.2	1 658.6	1 482.3	
1949*	0.1	4.2	6.8	25.0	729.3	31.4	708.0	22.9	2 173.6	1 870.5	
1950*	0.1	13.6	6.9	23.1	808.3	34.2	779.5	46.4	2 669.7	2 138.4	
1951*	0.1	11.8	8.0	28.6	872.3	36.1	859.4	30.7	3 159.0	2 228.2	
1952	0.5	35.7	13.3	41.6	972.1	43.2	951.4	41.1	3 736.7	2 363.8	
1951.*											
Sept.	0.7	5.0	6.7	24.6	850.2	33.5	798.1	63.2	2 985.2	2 159.3	
Des.	0.1	11.8	8.0	28.6	872.3	36.1	859.4	30.7	3 159.0	2 230.2	
1952.*											
Mars	0.1	2.3	6.6	37.6	882.7	35.2	867.4	34.4	3 288.9	2 229.7	
Juni	0.2	1.3	6.4	22.0	896.8	35.3	864.5	26.1	3 408.8	2 240.1	
Sept.	0.3	1.2	9.3	15.1	910.6	36.3	894.3	26.9	3 550.3	2 264.7	
Des.	0.5	35.7	13.3	41.6	972.1	43.2	951.4	41.1	3 736.7	2 363.8	
1953.*											
Mars	0.2	25.5	15.7	52.0	988.7	42.4	986.7	19.6	3 868.8	2 382.0	
Juni	

¹ Tallene gjelder ved utgangen av år og kvartal. ² Fullstendig liste over de institusjoner statistikken omfatter finnes i «Statistiske Meddelelser» nr. 6—7 1948.

XII. Penger og kreditt.

	36. Aksjeindeks ¹						37. Obliga- sjoner		38. Omsetning av verdipapirer ⁷			39.
	A.	B.	C.	D.	E.	F.	A.	B.	B. Av dette på Oslo Børs		Emi- sjoner av aksjer	
	Total ²	Industri	Skips- fart	Hval- fangst	Banker	For- sikring	Kurs ³	Øyeblik- kelig rente ⁴	I alt	a) Aksjer		b) Obliga- sjoner
Kjøperkurs i pct. av aksjenes pålydende							Pct.		Mill. kr.			Mill. kr.
1938.....	113	92	130	129	129	172	103.8	4.33	816.8	15.4	17.6	11.6
1939.....	115	95	133	124	126	160	98.6	4.58	586.7	15.2	15.4	23.8
1945.....	172	142	216	237	141	195	102.4	3.42	1 315.5	17.5	77.7	15.4
1946.....	163	136	200	205	146	174	⁵	⁶	1 298.3	14.2	40.9	78.3
1947.....	152	131	176	214	139	155	100.1	2.50	1 606.7	12.6	53.0	36.1
1948.....	167	144	196	280	144	152	100.6	2.49	1 753.8	15.4	33.1	41.9
1949.....	158	139	177	247	145	155	99.9	2.50	1 792.0	11.9	29.7	46.6
1950.....	167	149	185	289	145	162	97.1	2.58	1 448.8	15.8	35.6	15.7
1951.....	187	167	218	358	135	161	91.5	2.74	1 385.7	14.8	54.7	45.9
1952.....	184	156	225	359	131	162	91.3	2.74	1 677.6	10.6	56.7	31.1
1951.												
Juli.....	182	164	210	346	133	157	90.4	2.77	74.0	0.7	1.8	2.7
Aug.....	184	165	215	361	134	157	90.6	2.76	115.8	0.7	4.2	0.8
Sept.....	185	164	218	375	133	156	90.1	2.78	115.4	0.9	3.7	2.5
Okt.....	187	165	221	371	133	155	89.8	2.78	120.7	0.9	4.0	2.5
Nov.....	187	163	225	376	130	155	88.7	2.82	118.5	1.3	7.5	8.6
Des.....	189	162	230	385	132	154	90.2	2.77	122.6	1.6	7.0	0.6
1952.												
Jan.....	194	167	237	400	134	155	90.8	2.75	249.1	1.5	6.8	3.3
Feb.....	192	165	235	384	131	160	91.9	2.72	217.7	1.6	7.3	1.5
Mars.....	188	161	231	364	129	159	91.2	2.74	136.7	1.1	9.5	1.2
April.....	184	157	227	350	128	160	90.7	2.76	95.6	0.8	4.2	1.4
Mai.....	179	150	222	343	126	164	90.8	2.75	118.1	1.1	4.0	1.0
Juni.....	177	147	222	347	127	157	90.7	2.76	92.1	0.6	6.0	6.1
Juli.....	180	153	222	349	129	161	91.0	2.75	72.9	0.7	2.8	0.4
Aug.....	182	155	221	351	131	162	91.3	2.74	162.2	0.5	3.3	0.2
Sept.....	182	155	221	346	133	165	91.5	2.73	112.0	0.8	2.8	1.2
Okt.....	184	158	222	354	136	167	91.7	2.73	167.5	0.6	2.8	3.9
Nov.....	183	155	220	361	136	167	92.0	2.72	144.8	0.6	2.8	9.8
Des.....	182	154	219	360	137	167	91.9	2.72	108.9	0.9	4.4	1.1
1953.												
Jan.....	180	154	215	348	137	167	91.9	2.72	204.7	0.7	5.8	0.1
Feb.....	178	153	214	338	133	169	91.9	2.72	138.5	0.5	11.1	2.4
Mars.....	177	151	211	335	134	169	91.9	2.72	142.1	0.5	2.7	0.9
April.....	172	144	208	324	134	167	91.8	2.72	98.7	0.6	2.2	1.0
Mai.....	169	142	202	332	131	164	91.8	2.72	90.7	0.5	2.9	10.4
Juni.....	167	140	200	329	130	161	91.6	2.73	127.6	0.6	3.0	7.5
Juli.....	171	144	205	338	132	161	91.7	2.73	..	0.7	1.0	-
Aug.....	172	145	206	334	134	164	91.8	2.72
Sept.....
Okt.....
Nov.....

¹ Se S. M. 1932, nr. 2 og 3, side 76. ² Omfatter også transport, handel m. v. ³ I S. M. 1950, nr. 1, side *32 finnes en fortegnelse over de obligasjonsserier beregningen omfatter. ⁴ Mulig kursgevinst eller kurstap er ikke tatt i betraktning. ⁵ 1. halvår: 102.1; 2. halvår: 100.2. ⁶ 1. halvår: 3.43; 2. halvår: 2.49. ⁷ Ved meglere og ved banker med fondsavdeling.

XII. Penger og kreditt.

40. Registrerte nyinnbetalinger av kapital i norske aksjeselskaper. 1 000 kr.											
A. I alle aksjesel- skaper	B. I nye aksjeselskaper						C. I eldre aksjeselskaper				
	a) I alt	b) Av dette				a) I alt	b) Av dette				
		1) Skips- fart	2) Handel	3) Industri	4) Bygge- virksom- het ¹		1) Skips- fart	2) Handel	3) Industri	4) Bygge- virksom- het ¹	
1938	56 907	33 084	7 637	5 546	6 535	2 607	23 823	9 482	426	3 189	270
1939	48 019	25 582	7 081	4 824	5 386	2 860	22 437	8 658	390	6 506	691
1945	37 510	18 052	1 541	4 922	5 016	529	19 458	6 247	438	7 219	36
1946	122 047	73 296	5 162	8 269	22 777	2 716	48 751	11 358	1 021	16 316	101
1947	132 438	67 831	14 199	5 989	27 931	2 569	64 607	23 784	1 103	17 854	619
1948	132 315	33 499	3 260	3 224	17 365	1 250	98 816	21 146	4 477	63 736	230
1949	84 721	41 780	7 123	5 292	20 308	2 023	42 941	6 965	4 394	19 454	424
1950	99 960	24 624	2 552	3 083	8 686	3 485	75 336	9 157	5 865	47 994	655
1951	144 682	33 494	3 943	2 739	20 589	1 575	111 188	1 838	551	89 034	1 300
1952	98 101	26 533	4 032	4 322	6 637	2 434	71 568	9 297	9 291	21 117	1 788
Jan.- mai											
1952	45 762	11 934	2 913	1 631	3 513	927	33 828	4 415	8 962	7 957	1 524
1953	87 499	50 205	842	2 052	17 384	1 091	37 294	375	1 525	25 015	461
1951.											
Jan.	4 181	1 828	420	229	717	52	2 353	600	54	1 070	2
Feb.	6 893	1 827	278	202	818	7	5 066	40	3	3 877	495
Mars	3 467	1 771	30	198	460	10	1 696	-	30	596	341
April	2 844	1 066	-	352	389	221	1 778	-	109	838	4
Mai	4 118	795	250	116	229	30	3 323	-	20	3 003	4
Juni	14 077	3 850	215	296	2 484	205	10 227	-	-	9 426	95
Juli	6 543	583	45	109	267	106	5 960	-	30	4 755	196
Aug.	7 654	1 157	-	139	671	23	6 497	210	30	5 978	24
Sept.	13 721	1 597	30	312	317	622	12 124	654	160	2 058	65
Okt.	57 016	1 940	565	306	394	58	55 076	-	55	5 4557	1
Nov.	5 201	1 184	380	209	410	39	4 017	-	40	333	61
Des.	18 967	15 896	1 730	271	13 433	202	3 071	334	20	2 543	12
1952.											
Jan.	10 748	4 300	1 425	193	568	189	6 448	-	27	5 379	-
Feb.	7 733	2 523	675	496	726	333	5 210	-	-	888	50
Mars	3 191	1 302	400	263	226	108	1 889	-	928	163	2
April	19 288	2 590	45	470	1 593	199	16 698	4 400	8 007	257	1 472
Mai	4 802	1 219	368	209	400	98	3 583	15	-	1 270	-
Juni	10 705	1 976	252	136	679	713	8 729	2 139	-	4 717	11
Juli	4 978	1 608	50	444	248	101	3 370	70	31	2 738	234
Aug.	6 466	1 721	70	157	553	238	4 745	1 688	88	1 537	-
Sept.	11 173	1 349	-	488	455	256	9 824	545	33	170	2
Okt.	2 907	860	-	278	371	144	2 047	-	50	152	-
Nov.	7 793	5 186	13	416	668	36	2 607	232	21	1 281	-
Des.	8 317	1 899	734	772	150	19	6 418	208	106	2 565	17
1953.											
Jan.	7 111	2 364	26	598	155	123	4 747	-	203	3 435	-
Feb.	49 012	26 894	-	314	1 329	46	22 118	-	492	20 512	75
Mars	4 998	3 937	813	393	515	587	1 061	-	379	621	2
April	8 187	1 173	-	365	163	265	7 014	-	373	2	183
Mai	18 191	15 837	3	382	15 222	70	2 354	375	78	445	201
Juni

¹ Omfatter også drift av bygårder.

XII. Penger og kreditt.

	41. Betalingsforhold							42. Valutakurser på Oslo Børs ³				
	A. Åpnede konkurser		B. Åpnede akkordforhandlinger		C. Avholdte utleggsforretninger ¹		D. Vekselsprotester ²	London	Paris	New York	Stockholm	København
	a)	b)	a)	b)	a)	b)		kr.pr.f	kr. pr. 100 frcs	kr. pr. \$	kr. pr. 100 sv. kr.	kr. pr. 100 d. kr.
	Byer	Bygder	Byer	Bygder	Byer	Bygder	Pct.					
1938.....	142	152	66	62	1 411	3 462	1.3	19.900	11.930	4.090	102.84	89.25
1939.....	155	161	52	49	1 611	3 754	1.4	19.110	11.090	4.315	103.65	88.07
1945.....	60	43	1	1	401	611	0.7	19.219	9.990	4.764	113.73	99.60
1946.....	66	43	3	4	391	598	0.8	20.034	4.184	4.970	127.76	103.75
1947.....	63	47	2	6	579	911	0.9	20.020	4.180	4.970	138.30	103.64
1948.....	⁴ 87	75	4	3	1 058	1 243	0.8	20.020	2.360	4.970	138.30	103.60
1949.....	⁴ 121	71	8	11	1 208	1 403	0.8	20.020	1.912	5.596	138.30	103.60
1950.....	⁴ 135	86	12	3	1 706	2 050	0.9	20.020	2.049	7.150	138.30	103.60
1951.....	⁴ 130	69	15	7	1 880	2 505	0.9	20.020	2.049	7.150	138.30	103.60
1952.....	129	90	17	12	1 788	2 966	1.0	20.020	2.049	7.150	138.30	103.60
1951.												
Juli.....	6	7	—	1	432	565	1.0	20.020	2.049	7.150	138.30	103.60
Aug.....	10	9	—	—			1.2	20.020	2.049	7.150	138.30	103.60
Sept.....	13	5	4	—	595	820	0.9	20.020	2.049	7.150	138.30	103.60
Okt.....	13	6	2	—			0.9	20.020	2.049	7.150	138.30	103.60
Nov.....	11	10	1	1	595	820	0.9	20.020	2.049	7.150	138.30	103.60
Des.....	3	4	1	2			1.0	20.020	2.049	7.150	138.30	103.60
1952.												
Jan.....	6	5	1	2	394	730	0.9	20.020	2.049	7.150	138.30	103.60
Feb.....	13	9	2	—			0.8	20.020	2.049	7.150	138.30	103.60
Mars.....	12	7	1	—	421	616	1.0	20.020	2.049	7.150	138.30	103.60
April.....	7	7	—	3			1.1	20.020	2.049	7.150	138.30	103.60
Mai.....	11	10	2	3	421	616	1.2	20.020	2.049	7.150	138.30	103.60
Juni.....	19	8	2	—			1.0	20.020	2.049	7.150	138.30	103.60
Juli.....	8	5	1	—	387	733	1.3	20.020	2.049	7.150	138.30	103.60
Aug.....	7	5	1	1			1.1	20.020	2.049	7.150	138.30	103.60
Sept.....	12	8	—	1	586	887	1.0	20.020	2.049	7.150	138.30	103.60
Okt.....	11	8	3	—			1.1	20.020	2.049	7.150	138.30	103.60
Nov.....	9	8	2	—	586	887	0.9	20.020	2.049	7.150	138.30	103.60
Des.....	14	10	2	2			1.1	20.020	2.049	7.150	138.30	103.60
1953.												
Jan.....	12	3	2	—	488	718	1.2	20.020	2.049	7.150	138.30	103.60
Feb.....	12	9	3	4			0.9	20.020	2.049	7.150	138.30	103.60
Mars.....	16	16	—	1	433	765	0.7	20.020	2.049	7.150	138.30	103.60
April.....	12	11	6	3			..	20.020	2.049	7.150	138.30	103.60
Mai.....	13	12	1	1	433	765	..	20.020	2.049	7.150	138.30	103.60
Juni.....	12	13	—	2			..	20.020	2.049	7.150	138.30	103.60
Juli.....	7	6	1	2	..	20.020	2.049	7.150	138.30	103.60		
Aug.....	20.020	2.049	7.150	138.30	103.60	
Sept.....	
Okt.....	
Nov.....	

¹ Etter tidsskriftet «Creditreform». ² Protesterte aksepter i pct. av alle forfalne aksepter i et utvalg av banker ³ Gjennomsnittstall. ⁴ Av dette i Aker 1948: 11, 1949: 18, 1950: 17, 1951: 15.

XIII. Lønninger.

	43. Gjennomsnittlig timefortjeneste ¹ for voksne menn i industri. Kroner.										
	A. Total	B. Berg- verk	C. Nærings- og nytellesmiddel- industri		D. Brygger- rier og mineral- vannfabr.	E. Tobakks- fabrikker	F. Tekstil- industri	G. Sko- fabrikker	H. Kled- nings- industri	I. Bygningstre- vareindustri	
			a) I alt	b) Her- metikk- industri						a) I alt	b) Sag- bruk og hovlerier
1949 ²	3.04	3.08	2.77	..	2.90	2.97	2.83	3.17	2.92	..	2.82
1950 ²	3.22	3.41	2.91	..	3.05	3.02	3.03	3.34	3.04	..	2.98
1951.....	3.67	4.01	3.31	3.02	3.44	3.56	3.45	3.72	3.46	3.46	3.36
1952.....	4.09	4.46	3.72	3.41	3.95	4.00	3.80	3.95	3.87	3.96	3.83
1951.											
1. kvartal	3.45	3.71	3.13	2.84	3.29	3.39	3.28	3.50	3.25	3.24	3.11
2. »	3.67	4.04	3.31	3.03	3.43	3.68	3.47	3.80	3.52	3.38	3.37
3. »	3.65	4.03	3.27	3.05	3.43	3.44	3.41	3.71	3.42	3.48	3.39
4. »	3.89	4.25	3.53	3.17	3.62	3.74	3.64	3.88	3.65	3.74	3.58
1952.											
1. kvartal	3.90	4.25	3.51	3.29	3.67	3.74	3.66	3.84	3.68	3.69	3.61
2. »	4.12	4.51	3.77	3.45	4.11	4.08	3.82	3.98	3.85	3.94	3.86
3. »	4.13	4.52	3.72	3.41	3.98	4.02	3.81	3.93	3.92	4.05	3.94
4. »	4.22	4.57	3.86	3.49	4.03	4.14	3.90	4.03	4.01	4.14	3.89
1953.											
1. kvartal	4.18	4.54	3.75	3.47	3.99	4.29	3.90	4.06	3.90	4.05	3.87
2. »
	J.	K.	L.	M.	N.	O. Kjemisk- og elektro- kjemisk industri			P.	Q. Jern- og metallindustri	
	Møbel- og annen tre- industri	Papir- industri	Papir- vare og papp- vare- industri	Grafisk industri	Lær- og lær- vare- industri	a)	b)	c)	Jord- og stein- industri	a)	b)
						I alt	Gummi- vare- fabrikker	Elektro- kjemisk stor- industri		I alt	Jern- skips- byggerier
1949 ²	2.94	3.10	3.62	3.17	3.26	3.35	3.41	3.07	3.11	..
1950 ²	3.18	3.37	3.84	3.26	3.40	3.42	3.57	3.27	3.26	..
1951.....	3.53	3.79	3.90	4.27	3.70	3.84	3.91	4.01	3.72	3.69	3.58
1952.....	3.88	4.14	4.47	4.76	3.99	4.22	4.21	4.45	4.16	4.15	4.04
1951.											
1. kvartal	3.26	3.53	3.66	4.05	3.53	3.65	3.68	3.79	3.44	3.48	3.33
2. »	3.58	3.79	3.93	4.33	3.74	3.86	3.97	4.03	3.72	3.70	3.60
3. »	3.52	3.78	3.86	4.22	3.68	3.82	3.92	4.00	3.78	3.67	3.57
4. »	3.77	4.06	4.13	4.49	3.85	4.04	4.07	4.23	3.94	3.90	3.80
1952.											
1. kvartal	3.73	4.02	4.17	4.50	3.84	4.11	4.13	4.28	3.92	3.95	3.85
2. »	3.78	4.12	4.52	4.87	4.01	4.23	4.20	4.46	4.19	4.20	4.11
3. »	3.90	4.21	4.60	4.80	4.01	4.22	4.24	4.45	4.26	4.18	4.01
4. »	4.11	4.22	4.57	4.86	4.09	4.33	4.28	4.59	4.27	4.28	4.20
1953.											
1. kvartal	4.00	4.17	4.29	4.83	4.07	4.39	4.36	4.60	4.18	4.25	4.14
2. »

¹ Etter oppgave fra et utvalg av organiserte og uorganiserte bedrifter. Gjennomsnittsfortjeneste på tid, akkord og overtid. ² Beregnede tall.

XIII. Lønninger.

44. Gjennomsnittlig timefortjeneste ¹ for voksne kvinner i industri. Kroner.											
A. Total	B. Nærings- og nytelses- middelindustri			C. Brygge- rier og mineral- vannfabr.	D. Tobakks- fabrikker	E. Tekstillindustri			F. Klednings- industri		
	a) I alt	b) Herme- tikk- industri	c) Sjoko- lade- fabrikker			a) I alt	b) Ullvare- fabrikker	c) Triko- tasje- fabrikker	a) I alt	b) Konfek- sjonsfabr.	
1949 ²	1.98	1.82	..	2.11	2.02	2.02	1.93	..	1.90	2.01	2.01
1950 ²	2.12	1.93	..	2.33	2.12	2.14	2.06	..	2.04	2.17	2.18
1951.....	2.49	2.29	2.22	2.78	2.51	2.54	2.43	2.40	2.42	2.56	2.56
1952.....	2.82	2.61	2.56	3.14	2.91	2.92	2.73	2.71	2.71	2.89	2.90
1951.											
1. kvartal	2.30	2.16	2.12	2.61	2.31	2.33	2.23	2.23	2.19	2.36	2.35
2. »	2.51	2.27	2.20	2.79	2.56	2.57	2.45	2.42	2.47	2.59	2.59
3. »	2.48	2.27	2.20	2.70	2.50	2.50	2.43	2.40	2.42	2.55	2.55
4. »	2.67	2.45	2.34	3.03	2.67	2.74	2.60	2.56	2.61	2.74	2.73
1952.											
1. kvartal	2.69	2.47	2.41	2.96	2.76	2.75	2.64	2.60	2.64	2.74	2.74
2. »	2.83	2.62	2.52	3.20	2.97	2.97	2.74	2.72	2.73	2.89	2.90
3. »	2.85	2.65	2.65	3.09	2.95	2.91	2.75	2.73	2.72	2.94	2.95
4. »	2.89	2.70	2.64	3.30	2.94	3.03	2.78	2.77	2.73	2.98	2.99
1953.											
1. kvartal	2.86	2.64	2.59	3.05	2.96	2.98	2.77	2.75	2.74	2.96	2.97
2. »
	G.	H.	I.	J.	K.	L. Kjemisk industri			M. Jern- og metallindustri		
	Sko- fabrik- ker	Papir- industri	Papir- vare- og papp- vare- industri	Grafisk industri	Lær- og lær- vare- industri	a) I alt	b) Gummi- vare- fabrikker	c) Såpe- og lysfabr.	a) I alt	b) Metall- vare- fabrikker	c) Radio- fabrikker
1949 ²	2.04	2.04	..	1.96	..	1.97	1.99	1.93	2.24
1950 ²	2.21	2.19	..	2.15	..	2.10	2.07	2.06	2.35
1951.....	2.57	2.68	2.54	2.55	2.61	2.50	2.47	2.43	2.74	2.58	3.02
1952.....	2.81	2.95	2.95	2.86	2.87	2.82	2.80	2.79	3.13	2.94	3.52
1951.											
1. kvartal	2.38	2.46	2.35	2.36	2.41	2.31	2.28	2.29	2.52	2.34	2.90
2. »	2.59	2.70	2.56	2.57	2.67	2.53	2.50	2.45	2.73	2.58	2.97
3. »	2.57	2.67	2.53	2.51	2.61	2.47	2.47	2.39	2.73	2.59	2.99
4. »	2.72	2.87	2.73	2.76	2.75	2.67	2.64	2.58	2.97	2.81	3.20
1952.											
1. kvartal	2.74	2.84	2.77	2.68	2.76	2.72	2.76	2.61	2.99	2.82	3.24
2. »	2.83	2.91	2.91	2.91	2.87	2.83	2.77	2.83	3.17	2.98	3.58
3. »	2.82	3.01	3.09	2.89	2.90	2.85	2.84	2.84	3.14	2.97	3.52
4. »	2.84	3.04	3.01	2.96	2.95	2.89	2.82	2.88	3.20	2.97	3.74
1953.											
1. kvartal	2.84	3.02	2.81	2.93	2.96	2.89	2.85	2.89	3.18	2.91	3.74
2. »

¹ Etter oppgave fra et utvalg av organiserte og uorganiserte bedrifter. Gjennomsnittsfortjeneste på tid, akkord og overtid. ² Beregnede tall.

XIII. Lønninger.

45. Gjennomsnittlig timefortj. ¹ for voksne menn i bygge- og anleggsvirksomhet. Kroner										
	A. Bygge- og anleggsvirksomhet			B. Håndverksbedrifter — Fagarbeidere						
	a) I alt	b) Byggevirksomhet	c) Anleggsvirksomhet	a) I alt	b) Tømrere, snekkere	c) Blikkenslagere	d) Rørleggere	e) Malere	f) Glassmestere	
1939 ²	2.22	2.28	2.02	2.20	2.19	2.26	..	
1946	3.05	2.87	2.58	2.95	2.69	3.14	..	
1949	3.97	3.80	4.86	3.71	3.55	3.76	3.57	3.64	3.52	
1950	4.11	3.92	4.91	3.82	3.76	3.86	3.64	3.69	3.54	
1951	4.61	4.34	5.71	4.21	4.06	4.20	4.04	4.07	3.68	
1952	5.18	4.80	6.45	4.67	4.67	4.65	4.52	4.51	4.04	
1951.										
1. kvartal..	4.15	3.91	5.26	3.81	3.72	3.72	3.65	3.61	3.46	
2. » ..	4.45	4.22	5.45	4.18	4.04	4.09	4.07	4.10	3.58	
3. » ..	4.63	4.34	5.60	4.24	4.02	4.31	4.02	4.20	3.77	
4. » ..	5.09	4.77	6.31	4.58	4.41	4.67	4.40	4.30	4.01	
1952.										
1. kvartal..	4.71	4.39	6.14	4.32	4.29	4.41	4.15	4.07	3.82	
2. » ..	5.04	4.76	6.12	4.60	4.65	4.47	4.51	4.43	4.02	
3. » ..	5.34	4.89	6.50	4.77	4.65	4.80	4.59	4.74	4.08	
4. » ..	5.55	5.14	6.84	5.00	5.10	5.00	4.86	4.78	4.30	
1953.										
1. kvartal..	5.03	4.78	6.37	4.70	4.65	4.56	4.53	4.43	3.92	
2. »	
	Fagarb. (forts.).		C. Håndverksbedrifter — hjelpearbeidere							D. Entreprenørbedrifter (fagarb. og hjelpearb.)
	g) Murere	h) Elektromontører	a) I alt	b) Tømrerfaget	c) Blikkenslagerfaget	d) Rørleggerfaget	e) Malerfaget	f) Glassmesterfaget	g) Murerfaget	
1939 ²	3.34	2.07	2.26
1946	3.37	2.88	2.72	2.53	2.21	1.99	2.58	..	3.10	3.25
1949	4.66	3.65	3.63	3.64	2.97	2.36	3.12	..	4.27	4.23
1950	4.79	3.73	3.84	3.95	3.04	2.61	3.30	2.78	4.49	4.37
1951	5.11	4.24	4.18	4.17	3.29	2.83	3.87	3.13	4.91	5.00
1952	5.62	4.56	4.65	4.81	3.70	3.12	3.93	3.67	5.40	5.58
1951.										
1. kvartal..	4.40	3.96	3.63	3.81	3.11	2.62	3.47	2.93	4.14	4.55
2. » ..	4.92	4.20	4.10	4.00	3.28	2.80	3.78	3.15	4.87	4.78
3. » ..	5.31	4.20	4.24	4.08	3.22	2.83	4.00	3.34	5.01	4.97
4. » ..	5.75	4.56	4.63	4.63	3.50	3.05	4.23	3.33	5.49	5.50
1952.										
1. kvartal..	5.27	4.35	4.30	4.52	3.84	2.83	3.85	3.72	5.04	5.10
2. » ..	5.56	4.44	4.54	4.67	3.48	3.18	4.16	3.58	5.20	5.41
3. » ..	5.69	4.67	4.83	4.98	3.62	3.18	3.98	3.53	5.54	5.72
4. » ..	5.91	4.82	4.94	5.05	3.84	3.32	3.46	3.80	5.75	5.94
1953.										
1. kvartal..	5.65	4.72	4.75	4.82	3.67	3.13	3.40	3.55	5.54	5.37
2. »

¹ Etter oppgave fra medlemsbedrifter i Norsk Arbeidsgiverforening. Gjennomsnittsførtjeneste på tid, akkord og overtid. ² 3. kvartal.

XIV. Priser.

	46. Engrosprisindeks. 1938 = 100										
	A. Total	B. Animal- ske nær- rings- midler	C. Vegeta- bilske nærings- midler	D. Vegeta- bilske nytelses- midler	E. Førstof- fer og gødning	F. Brensel og oljer	G. Jern og metaller og jern- og metall- varer	H. Stein-, leirvarer o. l.	I. Tre- varer	K. Tre- masse, cellulose og papir	L. Tekstil- varer
1939	102	102	100	102	99	104	103	104	104	92	102
1945	177	149	163	133	136	312	163	154	160	149	186
1946	169	152	149	145	144	201	183	178	197	181	177
1947	175	155	145	146	146	208	205	185	225	206	176
1948	181	150	146	148	147	235	224	182	244	214	176
1949	184	148	141	149	148	254	235	185	251	215	176
1950	209	176	165	178	197	279	244	187	253	216	202
1951	258	218	178	202	241	324	332	204	301	265	267
1952	276	236	198	243	248	343	381	231	382	292	248
1951.											
Jan.	234	208	178	193	237	284	270	187	260	217	241
Feb.	242	210	178	195	237	309	282	187	260	217	257
Mars	245	211	178	195	237	309	302	187	260	217	258
April	253	213	178	195	239	311	327	198	260	217	275
Mai	259	216	179	195	242	320	328	205	261	272	288
Juni	266	219	179	197	242	333	336	209	329	291	288
Juli	266	223	179	197	242	333	340	211	329	291	286
Aug.	265	225	179	197	241	333	350	212	331	291	268
Sept.	266	223	177	214	242	339	354	214	331	291	264
Okt.	266	220	175	214	245	339	359	214	331	291	260
Nov.	268	221	179	214	245	339	368	214	331	291	260
Des.	270	229	183	214	248	339	371	214	331	291	260
1952.											
Jan.	271	230	185	214	248	339	381	214	331	291	261
Feb.	272	230	185	214	250	339	387	218	331	291	263
Mars	271	230	186	214	252	339	389	227	331	291	255
April	270	230	186	214	252	344	390	228	331	291	244
Mai	269	230	186	214	250	344	391	228	331	291	244
Juni	273	234	187	215	248	344	388	233	406	291	243
Juli	278	244	190	234	246	344	390	236	419	291	243
Aug.	278	244	187	234	245	344	385	238	421	291	243
Sept.	284	239	223	292	246	344	377	238	421	291	243
Okt.	285	240	224	292	246	344	374	238	421	295	245
Nov.	283	241	221	292	244	344	360	238	421	295	245
Des.	280	236	212	284	246	344	357	238	421	295	245
1953.											
Jan.	278	229	210	284	246	338	350	238	421	297	246
Feb.	276	224	210	284	248	338	343	238	421	297	245
Mars	275	225	210	284	248	338	330	238	421	297	244
April	276	223	208	284	248	338	329	238	421	350	243
Mai	276	226	207	284	247	338	326	238	412	350	243
Juni	276	230	205	284	246	335	321	238	412	350	244
Juli	276	230	205	284	244	335	321	237	412	350	245
Aug.	276	232	205	284	242	335	322	237	412	350	244
Sept.
Okt.
Nov.

XIV. Priser.

47. Indekstall for levekostnader for arb.familier i byer og industristeder. 1949=100.¹

	A. Total		B. Matvarer						
	a) Med fagforeningskontingent	b) Uten fagforeningskontingent	a) I alt	b) Kjøtt og kjøttvarer	c) Flesk	d) Fisk og fiskevarer	e) Mjøl, smør, ost og egg	f) Poteter, grønns., frukt og bær	g) Mjøl, gryn m. v.
1938....	64	63	67	63	53	49	72	53	89
1939....	64	64	68	62	57	50	75	52	85
1945....	97	98	104	94	98	106	106	94	104
1946....	100	100	105	99	102	98	110	98	102
1947....	100	101	104	101	103	98	108	104	99
1948....	100	100	101	100	100	98	102	102	100
1949....	100	100	100	100	100	100	100	100	100
1950....	105	105	109	112	113	103	109	101	109
1951....	122	122	129	147	161	119	124	111	116
1952....	133	133	146	171	179	137	137	129	121
1951.									
Jan....	113	113	119	138	148	110	113	101	112
Feb....	114	114	120	142	148	110	114	103	112
Mars...	115	115	121	142	148	110	117	104	112
April...	120	120	127	148	154	116	122	110	117
Mai....	122	122	130	148	161	120	127	112	117
Juni....	124	124	130	149	168	119	126	113	118
Juli....	125	126	133	154	168	120	126	120	117
Aug....	125	126	132	151	168	122	128	116	117
Sept....	125	126	132	148	168	124	130	111	118
Okt....	125	126	131	145	168	125	130	109	118
Nov....	126	126	133	146	168	126	130	116	118
Des....	127	127	134	150	168	127	130	116	120
1952.									
Jan....	129	129	139	163	178	131	133	121	120
Feb....	129	130	140	165	180	130	132	127	120
Mars...	130	130	141	165	180	132	132	130	120
April...	130	131	141	165	180	133	132	132	120
Mai....	130	131	142	166	180	136	132	133	120
Juni....	131	131	143	166	180	135	135	137	121
Juli....	135	135	150	186	181	138	141	140	122
Aug....	134	135	149	186	185	139	141	134	122
Sept....	136	136	152	175	170	140	143	126	122
Okt....	136	136	152	173	171	142	143	123	123
Nov....	136	136	151	173	178	142	143	121	123
Des....	134	135	147	174	182	142	134	121	123
1953.									
Jan....	134	134	146	177	187	143	126	124	123
Feb....	134	134	146	177	168	142	127	125	124
Mars ¹ ...	134	135	147	179	167	142	127	124	127
April...	134	135	146	179	167	142	126	124	127
Mai....	135	135	147	178	166	142	127	125	127
Juni....	135	135	148	179	175	141	129	126	127
Juli....	135	135	148	181	185	141	127	127	127
Aug....
Sept....
Okt....
Nov....

¹ Beregningene er foretatt på grunnlag av forbruket i okt. 1951/sept. 1952, mens beregningene fra februar 1953 og bakover til og med 1949 ble beregnet på grunnlag av forbruket i 1947/48.

Etter forbruket i 1947/48 var indekstallene for mars 1953 for de respektive grupper:

	135	135	147	179	168	142	127	127	123	140
--	-----	-----	-----	-----	-----	-----	-----	-----	-----	-----

XIV. Priser.

47. Indekstall for levekostnader for arb.fam. i byer og industristeder (forts.) 1949 = 100.									
	B. Matvarer		C. Drikkevarer og tobakk	D. Lys og brensel		E. Bekledning	F. Husleie	G. Andre utgifter	
	i) Kolonialvarer	j) Annet		a) Kull, koks, ved og petroleum	b) Gass og elektrisitet			a) Med fagforeningskontingent	b) Uten fagforeningskontingent
1938.....	78	67	44	38	99	46	106	64	59
1939.....	83	68	44	37	99	47	108	64	59
1945.....	141	104	72	117	101	92	100	84	86
1946.....	126	105	89	112	101	96	100	89	91
1947.....	109	104	96	106	100	97	100	96	96
1948.....	105	101	100	98	100	99	100	98	98
1949.....	100	100	100	100	100	100	100	100	100
1950.....	124	109	105	100	100	104	100	104	103
1951.....	151	128	118	120	101	133	102	114	114
1952.....	189	146	123	143	105	138	105	123	124
1951.									
Jan.....	139	119	113	99	100	116	100	107	107
Feb.....	140	120	113	104	100	118	100	108	108
Mars....	140	121	113	105	100	121	103	109	109
April....	148	127	117	109	100	128	103	112	112
Mai.....	153	130	117	112	100	134	103	113	113
Juni.....	153	130	117	115	100	139	103	115	115
Juli.....	155	132	117	130	100	140	103	116	117
Aug.....	154	132	117	132	100	140	103	116	117
Sept.....	155	131	122	134	101	140	103	117	117
Okt.....	155	131	122	134	101	140	103	117	118
Nov.....	155	132	122	135	104	139	103	118	119
Des.....	162	133	122	135	104	140	103	118	119
1952.									
Jan.....	163	139	122	136	104	140	103	119	120
Feb.....	164	140	122	137	104	139	103	120	120
Mars....	164	140	123	137	105	139	106	120	121
April....	164	141	123	138	105	138	106	121	121
Mai.....	164	141	123	138	105	137	106	121	122
Juni.....	164	143	123	140	105	135	106	122	122
Juli.....	168	149	124	148	105	137	106	124	125
Aug.....	169	148	124	149	105	137	106	125	125
Sept.....	244	155	124	149	105	137	106	125	126
Okt.....	244	154	124	149	105	137	106	126	126
Nov.....	238	154	124	150	105	137	106	126	127
Des.....	225	148	124	150	105	137	106	126	127
1953.									
Jan.....	224	147	124	149	105	137	103	127	128
Feb.....	224	146	124	148	105	138	106	127	128
Mars ¹	231	153	124	149	105	138	108	126	127
April....	231	153	124	149	105	138	108	127	128
Mai.....	231	154	124	149	105	138	108	127	128
Juni.....	230	154	124	147	105	137	108	127	128
Juli.....	228	155	124	147	105	138	108	127	128
Aug.....
Sept.....
Okt.....
Nov.....

¹ Beregningene er foretatt på grunnlag av forbruket i okt. 1951/sept. 1952, mens beregningene fra februar 1953 og bakover til og med 1949 ble beregnet på grunnlag av forbruket i 1947/48.

Etter forbruket i 1947/48 var indekstallene for mars 1953 for de respektive grupper:

224	147	124	148	105	138	108	127	128
-----	-----	-----	-----	-----	-----	-----	-----	-----

XIV. Priser.

		48. Detaljpr. i gj.sn. for en del byer og industristeder. ¹⁾							Prosentvis endr. fra juli 1952 til juli 1953
		1949	1952	1953				Juli	
				Gjennomsnitt	Juli	Mars	April		
		Øre							Pct.
A. Matvarer og drikkevarer.									
Oksekjøtt, ferskt, bankekjøtt	kg	572	1 096	1 085	1 085	1 085	1 085	1 085	÷ 1.0
— » mellomstek	»	427	982	938	938	936	936	936	÷ 4.7
— » høyrygg	»	288	750	745	746	746	746	746	÷ 0.5
— » bibringe	»	288	660	661	660	660	660	660	—
Kalvekjøtt, ferskt, gjøkalkv, stek	»	353	876	876	876	876	876	876	—
— » bryst	»	313	788	788	788	788	788	788	—
— » spekalv, stek med knoke	»	313	623	679	679	649	648	648	4.0
— » » forpart	»	258	508	579	579	558	557	557	9.6
Saukekjøtt, ferskt, stek	»	487	773	705	705	705	785	922	19.3
— » bog	»	438	728	626	626	626	698	820	12.6
— » bryst	»	418	647	529	529	529	563	665	2.8
— salt, norsk forpart	»	512	720	679	679	678	678	678	÷ 5.8
— » » lår	»	512	774	727	726	726	726	726	÷ 6.2
Hvalkjøtt	»	301	424	451	451	433	413	417	÷ 1.7
Kjøttdeig, alminnelig	»	386	826	766	766	767	767	767	÷ 7.1
Karbonadedeig	»	386	1 075	1 012	1 013	1 013	1 013	1 013	÷ 5.8
Kjøttpølser, rå	»	357	608	528	528	529	509	509	÷ 16.3
— kokte og røykte	»	366	663	578	578	578	570	569	÷ 14.2
Kjøttpudding	»	372	731	786	786	786	805	806	÷ 10.3
Lungemos	»	228	298	268	268	268	268	268	÷ 10.1
Blodpølse	»	239	328	333	333	333	310	309	÷ 5.8
Hermetiske kjøttkaker	$\frac{9}{10}$ l boks	360	544	545	543	555	555	532	÷ 2.2
Serelatpølse	hg	62	89	99	99	99	98	98	10.1
Okserull	»	99	177	203	203	203	205	205	15.8
Spekepølse, fårepølse	»	92	157	141	141	141	141	141	÷ 10.2
— stabburspølse	»	84	115	122	117	117	115	115	—
Leverpostei (i løs vekt)	»	65	84	93	93	87	85	85	1.2
Skinkestek	kg	428	773	698	698	679	725	786	1.7
Flesk, ferskt, norsk sideflesk	»	448	816	746	746	771	825	885	8.5
— saltet, » »	»	451	808	790	788	788	787	787	÷ 2.6
Distriktsfisk, fersk.									
Torsk, med hode og innmat	»	165	232	240	240	240	240	241	3.9
Stor sei, » » » »	»	116	174	167	167	167	166	166	÷ 4.6
Flyndre, » » » »	»	246	322	329	330	332	331	325	0.9
Hvitting, » » » »	»	140	192	199	196	197	196	196	2.1
Makrell, » » » »	»	168	233	247	226	242	÷ 0.4
Tilført fisk, fersk.									
Torsk, uten hode og innmat	»	117	181	184	184	184	184	184	1.7
Hyse, » » » »	»	137	191	194	194	194	194	193	1.0
» med hode, uten innmat	»	121	174	176	176	176	176	176	1.1
Stor sei, uten hode og innmat	»	107	156	158	158	159	159	158	1.3
Flyndre, med hode, uten innmat	»	234	321	323	323	323	323	324	0.9
Stor kveite, oppskåret	»	473	629	634	634	634	635	635	1.0
Tilvirket fisk.									
Fersk, renskåret, torskefilet	»	206	319	324	324	325	325	325	1.9
— » seifilet	»	178	274	277	277	277	277	278	1.5
Sprengt torskefilet, med ørebein	»	156	236	241	241	241	241	241	2.1

¹ Oppgaver innhentes fra 53 byer og industristeder. For enkelte varer omfatter gjennomsnittet et mindre antall da en ikke har priser for alle varer fra hvert sted.

XIV. Priser.

		48. Detaljpr. i gj.sn. for en del byer og industrist. (forts.)							Prosentvis endr. fra juli 1952 til juli 1953	
		Mengde- enhet	1949	1952	1953					Pet.
			Gjen- nom- snitt	Juli	Mars	April	Mai	Juni		
		Øre								
Sprengt, hodeløs, flekket torsk . . .	kg	140	216	222	222	222	222	222	2.8	
Lakesaltet, fullsaltet, kjakeskåret, flekket uer	»	177	233	227	227	227	228	223	÷ 2.1	
Røykt hyse uten hode og innmat . .	»	202	293	297	297	297	298	298	1.7	
—»— med hode, uten innm.	»	181	264	265	265	265	265	265	0.4	
Klippfisk fra Møre	»	257	381	399	398	398	399	397	4.2	
Tørrfisk	»	279	486	615	615	615	615	616	26.7	
Lutefisk	»	108	161	189	189	189	189	189	17.4	
Fersk sild (ikke småsild)	»	113	148	148	147	152	146	148	—	
Saltet feitsild fra tønne	»	160	206	207	206	208	208	208	1.0	
Varmrøykt sild	»	177	243	276	308	318	322	322	32.5	
Fiskeboller, prima av norsk hyse . .	⁹ / ₁₀ l	205	253	260	260	260	259	259	2.4	
Fiskepudding	boks kgs	235	312	316	318	317	318	318	1.9	
Sardiner i olje, norsk	¹ / ₄ boks	93	130	133	133	133	133	133	2.3	
Gaffelbiter	¹ / ₁₆ »	58	78	81	81	81	81	81	3.8	
Krabbe, naturell	¹ / ₄ »	150	208	215	215	215	215	215	3.4	
Mjølks, nysilt, (i løst mål, butikksalg)	l	45	55	44	44	44	44	44	÷ 20.0	
— » på flasker	»	49	61	50	50	50	50	50	÷ 18.0	
— skummet	»	21	29	28	28	28	28	28	÷ 3.4	
Kremfløte, 35 %	»	474	597	596	596	596	596	596	÷ 0.2	
Fløte, 20 %	»	356	356	356	356	356	..	
Kondensert mjølk, norsk, usukret . .	¹ / ₁ boks	84	108	114	114	114	114	114	5.6	
Smør, meierismør, Kløvermerket . .	kg	618	798	798	798	798	798	798	—	
— fjellsmør	»	579	759	759	759	759	759	759	—	
Margarin	»	100	255	255	255	255	255	255	—	
Kunstmult	»	110	275	275	275	275	275	275	—	
Matolje, i løs vekt, uten flaske . . .	200 g	56	60	60	60	60	60	60	—	
Ost, norsk sveitser	kg	796	795	795	795	795	..	
Normannaost, helfeit F 45	»	677	677	677	677	677	..	
Ost, gaudaost, helfeit F. 45	»	601	601	601	601	601	..	
— nøkkelost, halvfeit H. 30	»	491	491	492	492	492	..	
— geitmysost, helfeit G. 35	»	614	614	614	614	614	..	
Fløtemysost, helfeit F. 33	»	476	476	476	476	476	..	
Mager mysost	»	153	258	259	259	259	259	259	0.4	
Pultost, gjæret, fast type	»	212	313	313	313	313	313	313	—	
Egg, beste kvalitet	»	529	763	595	557	581	633	579	÷ 24.1	
Rundstekt husholdningsbrød	»	51	88	88	88	88	88	88	—	
Hveteloff, vannloff	»	96	121	121	121	121	121	121	—	
Kneipbrød	»	60	97	97	97	97	97	97	—	
Grovbrød	»	48	84	84	84	84	84	84	—	
Vøterkake	»	134	168	168	168	168	168	168	—	
Kavringer, sukkerkavringer	»	488	539	539	539	539	540	539	—	
Wienerbrød	stk.	12	16	16	16	16	16	16	—	
Flatbrød, Ideal	pk. à	78	111	111	111	111	111	111	—	
Potetmjøl, superior eller liknende . .	450 g kg	164	211	245	245	245	245	245	16.1	
Hvetemjøl, finsiktet, norsk formaling	»	64	74	74	74	74	74	74	—	
Rugmjøl, finsiktet	»	43	72	72	72	72	72	72	—	
Byggmjøl, norsk	»	44	71	71	71	71	71	71	—	

XIV. Priser.

	Mengde- enhet	48. Detaljpr. i gj.snitt for en del byer og industrist. (forts.).							Prosent- vis endr. fra juli 1952 til juli 1953
		1949	1952	1953				Juli	
		Gjen- nom- snitt	Juli	Mars	April	Mai	Juni		
Øre								Pct.	
Semulegryn (av hvete)	Kg	64	80	80	80	80	80	80	-
Havregryn, norske pressede	»	66	96	96	96	96	96	96	-
Risengryn, prima	»	221	254	324	327	329	329	332	30.7
Makaroni pr. pakke à 1/4 kg	1/4 kg	47	56	58	59	59	59	59	5.4
Poteter, norske	3 kg	99	154	124	119	119	118	119	÷ 22.7
Kålrot	kg	36	..	43	43
Hodekål	»	55	128	93	112	58	÷ 54.7
Blomkål	»	223	237	271	14.3
Agurker (slangeagurker)	»	382	372	500	330	÷ 11.3
Gulrøtter	»	59	..	80	81
Sellerirøtter	»	253	..	329	327	345
Tomater	»	495	648	760	17.3
Løk (alm. matløk)	»	138	186	216	221	206	206	199	7.0
Rabarbra	»	68	79	104	73	74	÷ 6.3
Tomatpuré	1/10 boks	67	60	61	61	65	66	66	10.0
Erter, hermetiske	9/10 l. »	275	275	275	275	275	..
Bønner, brune	kg	166	194	199	215	216	217	217	11.9
Erter, gule	»	121	187	189	205	205	207	208	11.2
— grønne	»	120	207	212	214	214	215	215	3.9
Bær, tyttebær	»	243
— blåbær	»	259
— bringebær	»	501
— jordbær	»	626	585	403	÷ 31.1
Bananer	»	328	371	367	366	366	365	366	÷ 1.3
Appelsiner	»	241	360	230	213	238	245	293	÷ 18.6
Epler, friske, norske Gravenstein, 1. sortering	»	265
Plommer, tørkede Calif., 60—70 stk. nr. 3	»	377	419	420	420	420	420	420	0.2
Rosiner, Sultana	»	275	390	390	390	390	390	390	-
Aprikoser, Californiske ex choice ..	»	600	690	690	690	690	690	690	-
Hermetiske pærer, norske	9/10 l boks	416	462	474	474	474	473	474	2.6
— plommer	»	345	382	385	385	385	386	385	0.8
Appelsinmarmelade	ispann à 3 kg	1 121	..
Kamferdrops i løs vekt	100 g	74	139	140	140	140	140	140	0.7
Sirup	Kg	143	236	186	185	184	182	181	÷ 23.3
Farin	»	62	65	141	141	141	141	134	106.2
Raffinade	»	81	85	166	166	166	166	156	85.5
Sjokolade, alm. norsk kokesjokolade nr. 3	»	641	1 094	1 040	1 040	1 040	1 040	1 040	÷ 4.9
Kakao, norsk (pr. pakke à 1 kg) ...	»	554	973	950	950	950	950	950	÷ 2.4
Te, Ceylon	»	1 956	2 919	3 082	3 074	3 076	3 080	3 088	5.8
Kaffe, brent	»	405	855	1 500	1 500	1 500	1 500	1 500	75.4
Eksportøl (detaljpris i alm. utsalg, ikke på kafé)	1/2 fl.	106	122	123	123	123	123	123	0.8
Pilsenerøl —>—	»	75	89	89	89	89	89	89	-
Landsøl —>—	»	59	56	56	56	56	56	56	-
Selters —>—	»	37	44	44	44	44	44	44	-
Brus —>—	»	45	54	54	54	54	54	54	-

XIV. Priser.

		48. Detaljpr. i gj.sn. for en del byer og industrist. (forts.).							
		1949	1952	1953					Prosentvis endr. fra juli 1952 til juli 1953
				Gjennomsnitt	Juli	Mars	April	Mai	
		Øre							
		Pet							
<i>B. Lys og brensel.</i>									
Petroleum, Water White	5 l	164	203	211	212	215	215	215	5.9
Kull, husholdnings-, tilkjørt	100 kg	1 393	1 985	1 885	1 885	1 883	1 876	1 866	÷ 6.0
Koks importert, tilkjørt (under 5 hl)	hl	946	1 291	1 314	1 314	1 314	1 231	1 217	÷ 5.7
Granved, hel, 60 cm lang tilkjørt ...	m.favn	6 372	10 146	10 320	10 320	10 320	10 320	10 320	1.7
— kappet tilkjørt	»	7 479	11 754	11 881	11 881	11 860	11 860	11 862	0.9
Bjørkeved, hel, 60 cm lang tilkjørt .	»	8 043	11 853	12 057	12 057	12 057	12 078	12 094	2.0
— kappet tilkjørt	»	9 186	13 461	13 616	13 616	13 588	13 622	13 641	1.3
<i>C. Bekledningsartikler og skotøy.</i>									
Dress-stoff av kamgarn, norsk, vekt ca. 550 g, 140 cm bredt .	m	3 002	4 922	4 658	4 690	4 705	4 771	4 772	÷ 3.0
— streichgarn, vekt ca. 550 g, 140 cm bredt	»	1 874	2 535	2 407	2 382	2 409	2 404	2 435	÷ 3.9
Kåpetøy av ullgabardin	»	4 202	4 204	4 275	4 285	4 310	..
Helullent norsk kåpetøy av streichgarn, vekt 600 g, 140 cm bredt ...	»	1 805	3 713	3 085	3 058	3 048	3 048	3 050	÷ 17.9
Kjoletøy av kamgarn, norsk, vekt ca. 280 g, 140 cm bredt	»	1 761	2 975	2 878	2 881	2 892	2 887	2 898	÷ 2.6
Kjoletøy av streichgarn, vekt ca. 280 g, 140 cm bredt	»	997	1 515	1 503	1 477	1 487	1 469	1 481	÷ 2.2
Cellull kjoletøyer (vistra), trykt, 70 cm, vekt 85 g	»	618	611	612	602	593	593	588	÷ 3.8
Cellull kjoletøyer (vistra), ensfarget, 70 cm, vekt 110 g	»	661	656	667	631	627	625	619	÷ 5.6
Blåtøy, norsk, mønstret, ca. 65 cm bredt, vekt ca. 100 g	»	290	449	436	433	434	428	421	÷ 6.2
Bleikt lerret, norsk, ca. 140 cm bredt, vekt ca. 240 g	»	513	761	772	769	768	765	762	0.1
Ubleikt lerret, norsk, ca. 140 cm bredt, vekt ca. 240 g	»	406	621	647	647	647	645	644	3.7
Staut, 70 cm bredt, vekt ca. 100 g ..	»	304	421	362	360	349	350	343	÷ 18.5
Håndkledreil, norsk hellin, 55 cm bredt, vekt ca. 180 g	»	521	638	629	628	623	627	627	÷ 1.7
Kjøkkengardinstoff, bomull, vekt ca. 55 g, 50 cm bredt	»	186	323	322	318	320	317	318	÷ 1.5
Dobbelt ullteppe, alm. mellomkvalitet, mønstret, vekt ca. 2.4 kg	stk.	4 193	6 357	6 099	6 089	6 171	6 198	6 186	÷ 2.7
Ullgarn, kamgarn, farget	kg	2 365	3 964	4 093	4 120	4 145	4 144	4 129	4.2
— streichgarn, farget	»	2 139	3 248	3 227	3 229	3 226	3 226	3 226	÷ 0.7
Dress (konfeksjon) av kamgarn, ca. 550 grams vare, utstyr B	stk.	21 752	31 012	31 581	31 649	31 553	31 458	31 397	1.2
Dress (konfeksjon) av streichgarn, utstyr C	»	16 954	20 929	19 916	19 953	20 109	20 010	19 921	÷ 4.8
Kjole (konfeksjon) av kamgarn utstyr B	»	16 875	17 785	17 641	17 595	17 545	17 456	17 338	÷ 2.5
Kjole (konfeksjon) av streichgarn, utstyr C	»	11 026	12 220	11 820	11 924	11 612	11 681	11 655	÷ 4.6
Forkle kjole av vistra nr. 44	»	4 171	4 108	4 395	4 632	4 617	..
— » bomull nr. 44	»	3 615	3 609	3 363	3 151	3 135	..
Vinterfrakk (konfeksjon) dobbeltspent, utstyr C	»	18 342	24 367	25 095	25 234	25 311	25 246	25 200	3.4
Vinterkåpe (konfeksjon), utstyr C ...	»	21 369	24 923	25 834	25 815	25 779	25 757	25 739	3.3
Herreregnfrakk av helullent stoff (med bomullsfôr)	»	19 918	27 950	27 008	26 996	27 144	27 135	27 052	÷ 3.2

XIV. Priser.

		48. Detaljpr. i gj.sn. for en del byer og industrist. (forts.).							Prosent- vis endr. fra juli 1952 til juli1953
Mengde- enhet	1949 Gjen- nom- snitt	1953					Juli	Pct.	
		1952 Juli	Mars	April	Mai	Juni			
		Øre							
Herrepoplinsfrakk	stk.	16 121	15 990	15 714	15680	15 656	..
Herrevindjakke (av norsk vindtøy, ikke poplin)	»	3 225	4 389	4 413	4 415	4 415	4 420	4 414	0.6
Overall, dobbelt søm, norsk	»	927	2 631	2 617	2 627	2 618	2 619	2 593	÷ 1.4
Kjoleddress av dongery, norsk, dob- belt søm	»	1 503	4 278	4 247	4 241	4 256	4 248	4 244	÷ 0.8
Herrefrakk av lett oljetøy	»	4 795	6 193	6 440	6 417	6 422	6 413	6 390	3.1
— av tykt oljetøy	»	3 300	4 258	4 342	4 333	4 338	4 327	4 317	1.4
— av plasticstoff	»	3 151	3 151	3 154	3 154	3 149	..
Arbeidsskjorte (blåskjorte), norsk ..	»	1 540	2 083	2 051	2 027	2 020	2 022	2 031	÷ 2.5
Mansjettskjorte, kulørt med 2 snip.	»	2 465	3 285	3 416	3 397	3 413	3 393	3 370	2.6
Dameullgenser av hel ull	»	3 564	3 562	3 568	3 579	3 569	..
Herreullgenser	»	3 837	3 829	3 829	3 826	3 808	..
Herreundertrøye av kamgarn	»	2 665	2 675	2 673	2 730	2 732	..
Herretrøye av kardegarn, 100 % ull nr. 50	»	1 329	2 182	1 731	1 742	1 760	1 758	1 756	÷ 19.5
Herretrøye av kardegarn, 50 % ull, nr. 50	»	929	1 279	1 282	1 292	1 301	1 299	1 303	1.9
Herretrøye, trikotasje av makko ...	»	714	1 415	1 245	1 257	1 258	1 248	1 246	÷ 11.9
Guttetrøye av bomull, nr. 6	»	383	672	648	647	647	642	633	÷ 5.8
Dametrøye, trikotasje av makko, str. 44, uten erme	»	462	676	682	675	670	673	639	1.9
Damebenklær av kunstsilketrikot, midd. kval., u. pynt, norsk nr. 44	par	683	803	801	800	799	793	786	÷ 2.1
Underkjole av kunstsilketrikot, midd. kval., u. pynt, norsk, nr. 44	stk.	1 429	1 617	1 701	1 718	1 718	1 739	1 739	7.5
Damestrømper av kunstsilke, midd. kval., fasongstr. norsk, nr. 9½ ...	par	552	664	664	674	673	670	677	2.0
Damestrømper av nylon nr. 10 ...	»	1 017	1 013	1 012	1 009	1 009	..
Damestrømper av kamgarn, fasong- str., nr. 9½	»	992	1 480	1 410	1 423	1 428	1 430	1 448	÷ 2.2
Damestrømper av kardegarn, fa- songstr., nr. 9½	»	830	967	973	973	974	973	967	—
Herresokker av kamgarn	»	549	815	768	767	777	758	763	÷ 6.4
— av kardegarn	»	376	505	483	488	488	493	496	÷ 1.8
Barnestrømper av kamgarn, nr. 6 ..	»	526	851	774	782	783	786	782	÷ 8.1
— av kardegarn, 100 % ull, nr. 6	»	450	670	672	682	683	683	680	1.5
Alminnelig bløt herrehatt (hårhatt).	stk.	3 660	3 826	4 082	4 081	4 082	4 089	4 088	6.8
Herrefettlærstøvler, plugget	par	4 376	5 391	5 659	5 661	5 708	5 713	5 725	6.2
Herrestøvler, beksømsydd, nr. 42 ..	»	8 107	8 107	8 069	8 067	8 176	..
Herrespasersko, randsydd, nr. 42 ..	»	¹ 7 192	¹ 7 188	¹ 7 162	¹ 7 136	¹ 7 239	..
Damespaserpumps, klebet, nr. 38 ..	»	¹ 5 525	¹ 5 576	¹ 5 555	¹ 5 539	¹ 5 629	..
Gummiarbeidsstøvler	»	3 546	3 546	3 567	3 578	3 621	..
Gummisko, grå, nr. 32	»	492	649	821	819	822	824	836	28.8
Herrekalosjer, alm. svarte, norske .	«	709	1 044	1 324	1 328	1 325	1 329	1 336	23.0
Damekalosjer, alm. svarte, norske .	»	648	941	1 230	1 234	1 233	1 235	1 250	32.8
Halvsåling og flikking av herresko ..	»	1 732	1 732	1 733	1 733	1 729	..
Halvsåling og flikking av damesko ..	»	1 264	1 264	1 265	1 265	1 263	..
<i>D. Diverse.</i>									
Kassedivan, prima kvalitet, enkel 185 cm × 75 cm	stk.	18 229	21 674	22 051	22 046	22 092	22080	21 964	1.3
Dobbeltdivanen «Grei» ell. tilsv. kval.	»	49 396	49 426	49 435	49436	49 817	..
Jernspiralseng uten madrass	»	4 875	5 895	6 131	6 107	6 102	6 096	6 110	3.6

¹ Prisene er ikke direkte sammenliknbare med dem som ble off.gjort i Stat. Meld. nr. 4 1953 og tidligere. Prisene gjelder nå gjennomgående høyere kvaliteter.

XIV. Priser.

		48. Detaljpr. i gj.sn. for en del byer og industrist. (forts.)							Prosentvis endr. fra juli 1952 til juli 1953	
		Mengde-enhet		1949	1952	1953				
		Gjennomsnitt	Juli	Mars	April	Mai	Juni	Juli		Pct.
		Øre								
Enkelt spisestuemøbl. i eik (buffet, dekketøyskap, bord og 6 stoler) ..	stk.	139391	150701	150836	150870	150822	150629	150663	-	
Salongbord i bjørk eller eik, 110 cm × 55 cm	»	21 148	24 205	24 233	24 291	24 280	24293	24 319	0.5	
Bokreol i bjørk eller eik, 110 cm × 90 cm	»	18 029	18 758	18 100	18 006	17 899	17898	17 888	÷ 4.6	
Radiobord med hylle i bjørk, 65 cm × 35 cm	»	12 996	13 532	13 403	13 278	13 190	13084	13 034	÷ 3.7	
Kjøkkenbord i furu, umalt, 90 cm × 60 cm, med skuff	»	4 174	5 296	5 725	5 736	5 737	5 746	5 745	8.5	
Budalstol, umalt, uten arm	»	2 093	2 522	2 586	2 611	2 615	2 615	2 615	3.7	
Taburett, umalt	»	725	963	940	950	950	960	959	÷ 0.4	
Alm. glatte hvite steintøytallerkener, flate, ca. 23 cm i diameter	duzin	1 228	1 413	1 672	1 669	1 670	1 676	1 675	18.5	
Alm. glatte hvite steintøykopper ..	»	1 327	1 517	1 697	1 699	1 699	1 698	1 698	11.9	
Alm. ølglass uten stett, 2 dl	»	916	1 109	1 184	1 186	1 185	1 186	1 191	7.4	
Norsk aluminium kasserolle, m. ører tykkb. nr. 777, 22 cm, 5 l m. lokk	stk.	2 199	2 829	2 872	2 872	2 872	2 881	2 881	1.8	
Norsk aluminium kaffekjele, tykkb. nr. 720, 18 cm, 2.4 l	»	1 456	2 184	2 207	2 208	2 208	2 207	2 206	1.0	
Inoksydert gryte, 28 cm i diameter ..	»	1 402	1 643	1 481	1 481	1 481	1 481	1 481	÷ 9.9	
Støpt emaljert gryte ca. 5 l	»	1 816	2 244	2 405	2 413	2 419	2 428	2 428	8.2	
Jøtul jernpanne (stekep.) 230 mm ..	»	736	1 061	1 077	1 077	1 078	1 089	1 096	3.3	
Galvanisert bøtte, 12", alm. tykkelse ..	»	488	723	702	702	702	702	703	÷ 2.8	
— koksboks nr. 7	»	753	1 451	1 457	1 457	1 458	1 483	1 491	2.8	
— vaskekjele, 34 cm	»	1 168	1 870	1 801	1 796	1 794	1 786	1 786	÷ 4.5	
Emaljert oppvaskbalje, 40 cm. rund ..	»	1 788	1 775	1 774	1 770	1 772	..	
Husholdningsvekt, Aanonsen, 10 kg ..	»	2 369	2 776	2 795	2 795	2 792	2 792	2 870	3.4	
Brødboks m. skyvelokk, Aanonsen ..	»	1 634	2 117	2 152	2 149	2 150	2 150	2 149	1.5	
Brødkniv, Aanonsen	»	664	851	944	946	954	954	969	13.9	
Bordkniver med sort skaft og rustfritt blad, Aanonsen	duzin	3 009	3 203	3 215	3 212	3 208	3 206	3 270	2.1	
Bordkniver med hvitt skaft og rustfritt blad, Aanonsen	»	5 358	5 671	5 795	5 795	5 803	5 799	5 803	2.3	
Spiseskjeer, rustfritt stål	»	3 273	3 111	3 212	3 212	3 222	3 226	3 233	3.9	
— sølvplett, 20 g	»	3 431	4 454	4 573	4 609	4 780	4 837	4 884	9.7	
— sølvplett, 40 g	»	4 787	5 524	5 543	5 623	5 778	5 899	5 955	7.8	
Vrimaskin, Acmé	stk.	9 902	13 597	13 297	13 255	13 249	13222	13 170	÷ 3.1	
Sink vaskebrett nr. 3	»	295	423	429	427	426	428	429	1.4	
Øks, Mustad nr. 6, med skaft	»	845	1 036	1 119	1 123	1 124	1 124	1 125	8.6	
Kongsberghammer nr. 1½	»	937	1 128	1 316	1 317	1 318	1 320	1 332	18.1	
Elektrisk komfyr, Rex, type B. C. 3 Lorfoss	»	42 287	52 696	53 856	53 870	53 964	53965	53 969	2.4	
— strykejern, Rex, 350 watt ..	»	3 078	3 765	3 880	3 897	3 885	3 893	3 885	3.2	
Elektriske lamper, 25 w, klar pære ..	»	106	119	124	124	124	124	124	4.2	
Skurebørste av hvit fiber, Jordan, nr. 3117	»	76	110	119	119	119	119	120	9.1	
Grønnsåpe	kg	164	215	217	218	218	218	218	1.4	
Soda	»	45	48	48	48	48	48	48	-	
Lut	l	46	54	54	54	54	55	55	1.9	
Karbad	157	157	157	157	157	..	
Hårklipping, herre	234	291	294	294	294	305	311	6.9	
— dame	202	254	248	248	248	259	267	5.1	
Vannondulering med vask, dame	485	485	485	508	518	..	
Kinematografbillett, alm. plass	209	212	213	213	213	214	215	1.4	
Innenbys buss- og trikkebillett	26	34	35	35	35	35	35	2.9	

XIV. Priser.

49. Jordbrukets prisindeks. ¹					50. Produsentpriser ved 6 av landets større byer ²							
A. Jordbruksprodukter			B.	1938/39 = 100	A.	B.	C.	D.	E.	F.	G.	
a)	b)	c)	Produk-		Havre	Høy	Poteter	Egg	Okse-	Sau-	Flesk	
I alt	Plante-	Hus-	sjons-		Kr. pr. 100 kg			Kr. pr. kg				
	pro-	dyr-	midler									
	dukter	produkter										
1938-39..	100	100	100	100	1938	18.00	6.64	10.59	1.55	1.60	1.50	1.39
1939-40..	103	107	102	106	1939	17.83	7.42	9.21	1.44	1.44	1.54	1.50
1941-42..	153	156	153	150	1941	25.51	15.44	14.64	2.61	2.25	2.18	2.40
1942-43..	172	178	170	150	1942	30.56	16.25	17.89	2.73	2.31	2.65	2.55
1943-44..	178	188	175	155	1943	32.56	16.86	19.45	2.73	2.31	2.96	2.55
1944-45..	185	196	183	156	1944	32.56	16.85	19.62	2.73	2.31	2.96	2.55
1945-46..	197	195	197	155	1945	32.56	16.76	20.37	3.20	2.64	3.15	2.78
1946-47..	225	215	227	159	1946	34.06	17.33	18.94	4.00	3.37	3.67	3.41
1947-48..	242	240	242	162	1947	35.56	20.18	22.03	4.00	3.67	4.20	3.78
1948-49..	247	212	255	166	1948	38.56	20.28	20.18	4.00	4.07	4.50	4.18
1949-50..	250	232	254	170	1949	41.56	18.76	20.68	3.95	4.30	4.78	4.40
1950-51..	264	267	264	215	1950	45.56	18.15	22.29	3.55	4.30	4.79	4.47
1951-52..	287	291	286	234	1951	52.06	24.37	24.35	4.58	4.35	5.18	4.70
1952-53..	300	313	297	246	1952	58.06	27.38	27.80	4.73	5.09	4.89	4.94
1951.					1951.							
Juli	281	323	272	230	Juli	54.00	22.00	29.52	4.29	4.40	6.73	4.80
Aug.	279	271	279	230	Aug.	54.00	22.00	22.33	4.89	4.40	5.59	4.80
Sept.	280	275	281	236	Sept.	54.00	27.17	19.92	5.19	4.31	5.04	4.80
Okt.	283	267	286	239	Okt.	54.00	27.17	20.17	5.19	4.12	4.82	4.80
Nov.	287	284	288	239	Nov.	54.00	28.83	22.95	5.19	4.14	4.84	4.80
Des.	297	298	297	239	Des.	54.15	29.33	24.53	5.04	4.54	5.13	4.94
1952.					1952.							
Jan.	307	315	305	239	Jan.	54.45	30.08	26.73	4.01	4.81	5.25	5.05
Feb.	306	317	304	239	Feb.	54.75	32.25	28.08	3.69	4.85	5.25	5.05
Mars	300	325	296	241	Mars	55.05	32.50	29.00	3.69	4.85	5.25	5.05
April	292	325	286	242	April	55.35	32.50	29.00	3.69	4.85	5.25	5.05
Mai	289	324	283	242	Mai	55.50	32.50	28.67	3.69	4.85	5.25	5.05
Juni	295	346	286	243	Juni	55.50	26.33	31.35	4.89	4.85	5.25	5.05
Juli	307	346	300	242	Juli	61.00	24.33	51.00	5.19	5.35	5.25	5.02
Aug.	315	346	309	242	Aug.	61.00	24.33	25.33	5.42	5.35	5.21	4.93
Sept.	297	287	299	249	Sept.	61.00	23.33	20.87	5.69	5.20	4.20	4.55
Okt.	303	290	305	250	Okt.	61.00	23.66	20.90	5.69	5.35	3.92	4.62
Nov.	308	289	312	249	Nov.	61.00	23.30	21.00	5.69	5.40	4.18	4.85
Des.	311	299	313	248	Des.	61.15	23.50	21.67	5.42	5.40	4.44	4.98
1953.*					1953.*							
Jan.	306	307	306	248	Jan. ...	61.45	25.67	22.20	3.71	5.40	4.50	4.95
Feb.	299	309	296	248	Feb. ...	61.75	26.33	23.30	3.69	5.40	4.50	4.24
Mars	293	302	291	248	Mars .	62.05	25.67	22.17	3.84	5.40	4.50	4.30
April	279	295	277	248	April .	62.35	24.08	21.18	3.65	5.40	4.50	4.28
Mai	278	289	275	248	Mai ..	62.50	23.25	21.00	3.90	5.40	4.61	4.38
Juni	283	△294	281	248	Juni ..	62.50	22.92	21.67	4.04	5.40	5.00	4.70
Juli	287	292	286	247	Juli ..	61.00	18.00	31.67	4.08	5.40	5.23	4.88
Aug.	Aug.
Sept.	Sept.
Okt.	Okt.
Nov.	Nov.

¹ Fra Norges Landbrukshøgskoles Institutt for driftslære og landbruksøkonomi. Månedstallene er beregnet uten grønnsaker og ull. ² Fra Landbrukets Prissentral. Havreprisen gjelder levert nærmeste jernb.st. eller kai.

XIV. Priser.

51. Indekstall for byggekostnader. ¹ Oktober 1940 = 100.									
		A. Murgård i by	B. Tomannsbolig i tre	C. Vånings- hus på lands- bygda			A. Murgård i by	B. Tomannsbolig av tre	C. Vånings- hus på lands- bygda
1944	1. mars	129	128	136	1949	1. mars	152	158	175
	1. sept.	131	130	136		1. sept.	153	158	175
1945	1. mars	132	130	136	1950	1. mars	152	158	176
	1. sept.	137	138	145		1. sept.	153	159	177
1946	1. mars	132	133	142	1951	1. mars	158	165	180
	1. sept.	136	140	156		1. sept.	174	188	205
1947	1. mars	142	147	162	1952	1. mars	185	197	215
	1. sept.	146	155	171		1. sept.	195	219	241
1948	1. mars	149	154	171	1953	1. mars	193	217	242
	1. sept.	151	157	174		1. sept.

¹ Om beregningsmåten se: Indeks over byggeomkostninger, N.O.S. X 30.

52. A/S Stormbulls indekser.									
A. Totale byggekostnader Januar 1932 = 100		B. Prisindeks for bygge- artikler	C. Prisindeks for han- delsstål fra lager	A. Totale byggekostnader Januar 1932 = 100		B. Prisindeks for bygge- artikler	C. Prisindeks for han- delsstål fra lager		
a) Boligbygg i Oslo Mur/ betong	b) Tomannsbolig av tre i Aker	Desember 1938 = 100		a) Boligbygg i Oslo Mur/ betong	b) Tomannsbolig av tre i Aker	Desember 1938 = 100			
1932	100	101	1952.				
1933	97	101	Jan. ..	246	301	244	438
1934	96	100	Feb. ..	248	302	244	451
1938	114	135	100	100	Mars ..	249	303	246	457
1939	116	136	102	110	April ..	250	303	250	463
1940	128	150	121	159	Mai ...	250	303	249	462
1945	166	196	178	175	Juni...	257	326	259	454
1946	182	209	186	207	Juli ...	258	327	262	452
1947	200	229	203	229	Aug. ..	257	327	262	443
1948	207	243	207	259	Sept. ..	257	327	262	438
1949	205	249	211	275	Okt. ..	258	327	262	432
1950	206	251	211	277	Nov. ..	257	326	261	429
1951	228	280	229	380	Des....	258	326	263	426
1952	254	317	255	445	1953.				
1951.					Jan. ..	255	324	263	408
Jan.	212	258	213	299	Feb. ..	254	324	263	401
Feb.	213	258	213	311	Mars ..	253	324	263	383
Mars	215	259	214	349	April ..	252	324	259	380
April	216	260	216	373	Mai ...	251	319	257	378
Mai	221	264	216	373	Juni ...	251	319	256	373
Juni	229	283	235	386	Juli ...	251	319	256	371
Juli	231	290	238	393	Aug. ...	251	319	256	371
Aug.	232	291	239	400	Sept.
Sept.	239	296	240	410	Okt.
Okt.	240	296	242	414	Nov.
Nov.	240	296	242	422	Des.
Des.	245	301	242	429					

XV. Rettsforhold.

	53. Anmeldte forbrytelser i landet 4 største byer		54. Drukkenskapsforseelser						
	A.	B.	A.	B.	C.				d) Byr uten brennevinsomsetning
	I alt	Av dette Oslo			I alt	Bygder i alt	Byer		
			a)	b)			1) I alt	2) Ekskl. Oslo	
				I alt	Oslo				
1946	42 515	4 455	38 060	15 233	33 561	18 328	4 499
1947	19 483	12 377	39 421	4 583	34 838	15 276	30 013	14 737	4 825
1948	18 324	11 489	40 907	4 520	36 387	17 101	31 545	14 444	4 842
1949	16 515	10 336	37 831	4 302	33 529	14 766	28 695	13 929	4 834
1950	15 687	9 674	32 764	4 290	28 474	12 009	24 112	12 103	4 362
1951	17 160	10 676	31 648	3 743	27 905	12 504	23 786	11 282	4 119
1952	16 234	10 150	33 728	3 765	29 963	13 730	25 733	12 003	4 230
Jan.—juni									
1952	8 114	5 001	16 184	1 861	14 323	6 613	12 202	5 589	2 121
1953	7 949	4 795	16 610	2 046	14 564	6 947	12 660	5 713	1 904
1951.									
Jan.	1 437	809	1 967	268	1 699	752	1 462	710	237
Feb.	1 285	711	2 002	239	1 763	797	1 507	710	256
Mars	1 360	778	2 501	269	2 232	966	1 868	902	364
April	1 446	875	2 497	295	2 202	921	1 887	966	315
Mai	1 492	953	2 814	290	2 524	1 142	2 194	1 052	330
Juni	1 512	991	2 808	421	2 387	1 081	2 048	967	339
Juli	1 309	878	2 946	388	2 558	1 029	2 153	1 124	405
Aug.	1 491	1 005	2 958	374	2 584	1 217	2 228	1 011	356
Sept.	1 419	926	2 853	346	2 507	1 129	2 103	974	404
Okt.	1 541	975	2 844	336	2 508	1 133	2 076	943	432
Nov.	1 462	878	2 509	242	2 267	1 050	1 944	894	323
Des.	1 406	897	2 949	275	2 674	1 287	2 316	1 029	358
1952.									
Jan.	1 491	941	2 374	283	2 091	1 046	1 791	745	300
Feb.	1 182	711	2 349	278	2 071	1 000	1 761	761	310
Mars	1 377	834	2 696	315	2 381	1 080	1 988	908	393
April	1 278	808	2 838	318	2 520	1 197	2 187	990	333
Mai	1 395	835	3 043	330	2 713	1 194	2 320	1 126	393
Juni	1 391	872	2 884	337	2 547	1 096	2 155	1 059	392
Juli	1 240	806	3 245	348	2 897	1 246	2 484	1 238	413
Aug.	1 443	995	3 413	314	3 099	1 468	2 701	1 233	398
Sept.	1 427	910	2 980	387	2 593	1 170	2 218	1 048	375
Okt.	1 502	922	2 706	314	2 392	1 064	2 083	1 019	309
Nov.	1 243	769	2 526	276	2 250	989	1 937	948	313
Des.	1 265	747	2 674	265	2 409	1 180	2 108	928	301
1953.*									
Jan.	1 256	701	2 462	281	2 181	1 118	1 892	774	289
Feb.	1 214	703	2 248	302	1 946	933	1 688	755	258
Mars	1 392	826	3 144	325	2 819	1 327	2 419	1 092	400
April	1 254	791	2 658	282	2 376	1 140	2 066	926	310
Mai	1 379	857	3 275	428	2 847	1 301	2 476	1 175	371
Juni	1 454	917	2 823	428	2 395	1 128	2 119	991	276

XVI. Utland.

55. Danmark												
A.	B.	C. Produksj.indeks		D.	E.	F.	G.	H.	I.	J.	K.	
		a)	b)									Detail- om- setn.- indeks
Syssel- settings- indeks, industri ^{1,3}	Arbeids- løse fagf.- medl.	Indu- stri ²	b) Ani- malsk jordbr.- pro- duksjon ³	1949 = 100	1947 = 100	Mill kr.		Pct.	1948 = 100	Øre		
1938.....	109	97	109	102	..	1 624	1 528	441	4.27	44	60	170
1939.....	118	89	117	104	41	1 742	1 575	600	4.66	46	61	176
1945.....	103	47	81	65	76	696	904	1 561	3.76	84	96	260
1946.....	126	28	110	77	93	2 848	1 618	1 633	3.55	83	95	290
1947.....	135	29	126	76	100	3 090	2 313	1 641	3.65	91	98	310
1948.....	142	28	140	69	102	3 424	2 731	1 614	4.07	100	100	337
1949.....	⁹ 100	33	⁹ 100	⁹ 100	107	4 205	3 560	1 627	4.44	102	101	352
1950.....	108	29	112	118	120	5 890	4 593	1 709	4.53	115	107	370
1951.....	107	32	113	123	123	6 994	5 788	1 817	5.14	147	118	406
1952.....	101	43	107	117	127	6 645	5 866	1 966	5.29	143	123	435
1951.												
Juli.....	80	13	85	..	113	550	457	1 569	5.13	152	120	409
Aug.....	102	17	111	..	117	590	438	1 561	5.22	151	..	
Sept.....	112	19	118	..	115	534	451	1 578	5.45	148	..	
Okt.....	110	23	115	..	130	637	566	1 661	5.34	148	121	425
Nov.....	109	37	113	..	125	549	552	1 709	5.26	149	..	
Des.....	103	60	104	..	167	528	540	1 817	5.26	151	..	
1952.												
Jan.....	100	82	103	115	113	641	485	1 723	5.32	151	122	422
Feb.....	102	71	107	115	114	540	511	1 703	5.28	150	..	
Mars.....	105	46	111	111	116	650	543	1 688	5.26	148	..	
April.....	104	34	112	117	123	572	421	1 693	5.24	146	122	433
Mai.....	106	21	113	122	134	506	459	1 702	5.28	143	..	
Juni.....	104	21	112	131	112	515	445	1 681	5.32	142	..	
Juli.....	73	23	79	126	122	519	481	1 670	5.32	141	124	438
Aug.....	102	19	108	118	120	457	457	1 644	5.32	141	..	
Sept.....	106	26	114	116	125	541	531	1 681	5.32	139	..	
Okt.....	106	29	113	104	137	554	467	1 790	5.36	140	124	447
Nov.....	106	36	112	111	126	562	477	1 812	5.28	139	..	
Des.....	101	106	105	110	185	588	589	1 966	5.22	139	..	
1953.												
Jan.....	100	70	104	137	119	596	514	1 863	5.20	138	124	..
Feb.....	103	68	109	127	112	576	456	1 849	5.17	137	..	
Mars.....	108	34	115	Δ132	127	Δ599	583	1 889	5.19	137	..	
April.....	107	28	115	135	..	541	451	1 887	5.11	136	123	..
Mai.....	111	15	116	144	..	507	464	1 846	5.07	135	..	
Juni.....	111	12	115	147	..	523	534	1 864	5.05	135	..	
Juli.....	72	12	134	123	..
Aug.....	
Sept.....	
Okt.....
Nov.....	

¹ Basert på utførte timeverk. ² Månedstallene er korrigeret for varierende antall arbeidsdager som følge av søndager, helligdager o. l., men ikke for sesongvariasjoner eller ferie. ³ Mjølkk, smør, ost, okse- og kalvekjøtt og flekk, egg. Fra og med 1946 omfatter tallene også produsentenes forbruk av egne produkter. ⁴ Innenlandske varer. ⁵ Ved utgangen av år og måned. ⁶ 3½ % uopsigelige statsobligasjoner. ⁸ Begynnelsen av hvert kvartal. ⁷ Faglærte mannlige arbeidere i en rekke fag innenfor industri, håndverk og handel. ⁹ Til og med 1948: 1935 = 100.

XVI. Utland.

56. Sverige														
A. Sysse- set- tings- indeks, industri ¹	B. Ar- beids- løse fag- med- lemmer	C. Pro- duksj.- indeks, industri ²	D. Inn- førsel	E. Utførsel			F. Volumindeks		G. Seddel- omløp ⁴	H. Øyeblik- kelig rente, stats- obliga- sjoner ⁵	I. Engros- pris- indeks ⁶	J. Leve- kost- nads- indeks ⁷		
				a) I alt	b) Papir- masse	c) Papir og papp	a) Inn- førsel	b) Ut- førsel						
				1948 = 100	1000 pers.	1948 = 100	Mill. kr.	1000 tonn ⁸					1950 = 100	Mill. kr.
1938	81	67	67	2 082	1 843	1 981	473	87	77	1 061	2.34	52	65	
1939	83	64	73	2 499	1 889	2 331	601	1 422	2.90	54	67	
1945	94	36	75	1 084	1 758	1 569	246	2 782	3.04	91	93	
1946	98	28	91	3 386	2 547	1 804	521	2 877	3.01	87	93	
1947	98	24	94	5 220	3 240	1 798	605	103	63	2 895	3.02	93	96	
1948	100	⁸ 26	100	4 945	3 979	1 680	682	93	69	3 113	3.08	100	100	
1949	99	26	104	4 333	4 250	1 894	711	81	80	3 288	3.02	101	102	
1950	99	22	108	6 102	5 707	2 091	866	100	100	3 513	3.11	106	103	
1951	101	18	112	9 188	9 207	2 009	925	119	104	4 090	3.23	140	119	
1952	98	21	110	8 937	8 087	1 631	667	110	92	4 577	3.28	148	129	
1951.														
Juli	101	15	80	768	746	114	81	} 116	} 100	3 482	3.25	143	..	
Aug.	100	12	108	838	759	134	63			3 577	3.24	142	..	
Sept.	100	10	115	756	919	187	78			3 636	3.20	142	123	
Okt.	101	10	116	814	945	164	85			3 755	3.20	143	..	
Nov.	101	14	118	776	923	170	81	} 111	} 112	3 823	3.19	148	..	
Des.	100	37	116	680	921	189	74			4 090	3.20	149	125	
1952.														
Jan.	100	25	111	877	900	190	78	} 119	} 91	3 889	3.20	150	..	
Feb.	100	27	113	798	718	136	66			3 895	3.22	150	..	
Mars	100	24	115	793	662	79	54			3 920	3.26	150	127	
April	99	20	117	741	659	124	63	} 106	} 84	4 021	3.30	150	..	
Mai	98	13	116	818	655	109	42			3 963	3.30	150	..	
Juni	..	17	115	649	638	109	34	} 105	} 87	4 097	3.30	150	131	
Juli	97	17	70	781	615	78	42			4 051	3.30	150	..	
Aug.	97	14	104	622	558	88	38			4 122	3.30	149	..	
Sept.	98	12	113	694	589	123	49	} 111	} 109	4 158	3.30	148	131	
Okt.	98	15	116	708	702	153	60			4 292	3.30	147	..	
Nov.	98	21	116	703	648	197	65	} 109	} 109	4 290	3.30	142	..	
Des.	97	48	116	753	742	243	75			4 577	3.30	143	131	
1953.														
Jan.	96	42	111	697	581	208	58	} 103	} 82	4 350	3.29	142	..	
Feb.	96	41	113	596	461	62	54			4 366	3.29	141	..	
Mars	..	31	115	669	555	93	78			4 311	3.29	141	131	
April	..	22	119	688	594	170	74	} ..	} ..	4 365	3.29	140	..	
Mai	114	Δ678	582	193	64			4 223	3.29	140	..	
Juni	681	702	194	74	} ..	} ..	4 327	3.30	140	130	
Juli
Aug.
Sept.
Okt.
Nov.

¹ Inklusive gruvedrift, men eksklusive gass, elektrisitets- og vannverk. ² Sveriges Industri-
förbunds månedsindeks knyttet til Kommerskollegiums årsindeks. Korrigeret for varierende antall
arbeidsdager i måneden. ³ Tørr vekt. ⁴ Ved utgang av år og måned. ⁵ 3 % uoppsigelige stats-
obligasjoner; års- og månedsgjennomsnitt. ⁶ Kommerskollegiums indeks. Gjennomsnitt pr. måned.
⁷ Direkte skatter og sosiale tilskott er holdt utenfor. ⁸ Fra 1948 omfatter serien også jordbruks-
arbeidere.

XVI. Utland.

57. Storbritannia og Nord- Irland													
A. Syssel- set- tings- indeks, indu- stri ^{1, 2}	B. Ar- beids- løyse	C. Pro- duk- sjons- indeks, industri ³	D. Produksjon av		E. Detail- omset- nings- indeks ¹	F. Inn- førsel ⁴	G. Ut- førsel ⁵	H. Volumindeks		I. Seddel- omløp ⁶	J Øye- blikke- lig rente, stats- obl. ⁷	K. Reuter's råvare- indeks	
			a)	b)				a) Inn- førsel ⁴	b) Ut- førsel ⁵				
			StÅl	Kull ¹									
1948 = 100	1000 pers.	1948 = 100	1000 tonn	Mill. tonn	1950 = 100	Mill. £		1950 = 100		Mill. £	Pct.	1948 = 100	
1938.	93	1 787	86	10 560	230.6	65	858	471	100	100	505	3.38	36
1939.	99	1 480	..	13 428	235.1	66	840	439	97	94	555	3.72	38
1945.	98	160	..	12 012	185.7	76	1 053	399	62	46	1 380	2.92	60
1946.	95	394	83	12 900	193.1	88	1 251	915	68	99	1 422	2.60	71
1947.	102	498	90	12 924	200.6	100	1 735	1 138	78	109	1 350	2.76	86
1948.	⁸ 100	⁹ 331	100	15 114	212.8	114	2 015	1 583	¹¹ 92	¹¹ 79	1 293	3.21	100
1949.	102	338	106	15 812	218.5	125	2 214	1 784	100	87	1 322	3.31	108
1950.	105	341	114	16 554	219.7	¹¹ 100	2 530	2 171	100	100	1 358	3.55	133
1951.	108	281	117	15 885	225.8	109	3 799	2 580	113	101	1 333	3.79	157
1952.	106	463	114	16 685	227.5	117	3 355	2 563	102	95	1 525	4.23	141
1951.													
Juli .	..	210	111	1 040	16.0	106	344	222	119	99	1 394	3.80	155
Aug..	..	228	104	¹⁰ 1 351	14.1	100	361	226			1 358	3.81	154
Sept.	..	241	121	1 231	¹⁰ 22.5	103	327	208			1 352	3.83	153
Okt..	..	290	121	¹⁰ 1 529	18.3	106	352	235	115	102	1 352	3.81	153
Nov..	..	323	123	1 284	18.5	115	319	244			1 364	3.95	153
Des..	108	343	113	1 170	¹⁰ 21.7	144	305	205			1 333	4.05	153
1952.													
Jan..	..	426	118	¹⁰ 1 489	17.6	104	343	253	109	106	1 354	4.09	153
Feb..	..	447	120	1 272	18.5	105	281	230			1 367	4.12	149
Mars	..	480	123	1 301	¹⁰ 23.6	109	309	243			1 394	4.21	145
April	..	518	110	¹⁰ 1 549	16.9	112	314	220	106	93	1 410	4.15	143
Mai .	..	519	117	1 268	18.0	116	311	228			1 412	4.26	140
Juni.	106	490	112	1 272	¹⁰ 21.5	114	268	187			1 452	4.42	140
Juli .	..	454	102	¹⁰ 1 392	15.3	117	277	211	93	86	1 515	4.43	142
Aug.	..	449	98	1 138	15.2	109	254	183			1 455	4.30	140
Sept.	..	434	116	1 341	¹⁰ 22.9	114	230	189			1 446	4.19	138
Okt..	107	440	120	¹⁰ 1 666	18.8	117	255	222	99	95	1 444	4.27	135
Nov.	107	450	123	1 402	18.6	125	253	210			1 482	4.16	134
Des.	107	445	112	¹⁰ 1 595	¹⁰ 20.6	156	260	207			1 525	4.21	133
1953.													
Jan.	107	503	118	1 406	18.8	112	280	218	105	94	1 449	4.26	132
Feb.	107	476	122	1 431	18.5	112	234	195			1 465	4.25	132
Mars	107	439	124	¹⁰ 1 783	¹⁰ 23.0	120	275	213			1 509	4.17	132
April	107	416	119	1 418	17.7	118	284	215	1 514	4.16	129
Mai	107	378	123	1 427	17.6	126	289	212			1 532	4.12	129
Juni	..	335	..	¹⁰ 1 717	¹⁰ 21.1	121	284	204			1 557	4.08	128
Juli	1 599	..	127
Aug.			1 546	..	126
Sept.
Okt.
Nov.

¹ Eksklusive Nord- Irland. ² Årstallene gjelder for midten av året. ³ Inklusive bygge- og anleggs- virksomhet. ⁴ Til innenlandsk forbruk. ⁵ Av innenlandske varer. ⁶ Ved utgangen av år og måned. ⁷ 2½% Consols. Månedsgjennomsnitt. ⁸ Ny indeks juni 1948 = 100. ⁹ Til og med juni 1948 bare arbeidsløsetrygdede. Senere samtlige arbeidsløse registrert ved arbeidsformidlingen. Årstallet gjelder juli—desember. ¹⁰ 5 uker. De øvrige månedstall angir produksjonen i 4 uker. ¹¹ Ny indeks 1950 = 100.

XVI. Utland.

	57. Storbritannia og Nord-Irland (forts.)			58. Vest-Tyskland.					59. Belgia				
	L. Engros- pris- indeks	M. Leve- kost- nads- indeks	N. Time- fortje- neste ¹	A. Sys- set- tings- indeks, industri	B. Ar- beids- løyse	C. Pro- duk- sjons- indeks, industri	D. Produksjon av		E. Leve- kost- nads- indeks	A. Ar- beids- løyse	B. Pro- duk- sjons- indeks, industri	C. Produksjon av	
							a)	b)				a)	b)
	1948 = 100		Pence	1948 = 100	1000 pers.	1948 = 100	1000 tonn		1948 = 100	1000 pers.	1948 = 100	1000 tonn	
						Stål	Kull				Stål	Kull	
1938	46	101 ⁸	13.0	17 904	136956	59	174	82	2 280	29 580
1939	47	103	195	..	3 024	29 844
1945	77	132 ⁴	24.4	35 484	..	145	..	732	15 828
1946	80	132 ⁸	26.3	2 556	53 940	..	67	..	2 280	22 776
1947	88 ²	.. ³	29.1	..	⁶ 595	..	3 060	62 724	..	68	..	2 892	24 396
1948	100	100 ³	31.2	⁵ 100	592	100	5 556	87 036	⁸ 100	⁹ 81	100	3 917	26 679
1949	105	103 ³	32.2	106	1 230	144	9 156	103236	99	174	100	3 846	27 850
1950	120	106 ³	33.5	113	1 580	182	11 162	110756	93	170	102	3 763	27 308
1951	146	116 ³	36.8	122	1 432	218	13 503	118901	100	154	117	5 003	29 638
1952	150	126 ³	39.6	126	1 381	233	15 802	122278	102	174	114	Δ4 999	30 358
1951.													
Juli	146	117	1 292	209	1 158	9 814	..	141	108	390	2 108
Aug.	148	118	1 259	207	1 186	10 121	100	139	114	429	2 404
Sept.	148	119	..	124	1 235	217	1 136	9 346	101	140	119	404	2 408
Okt.	150	119	36.8	..	1 214	230	1 259	10 490	103	141	119	460	2 728
Nov.	150	119	1 307	244	1 204	10 322	104	157	121	426	2 637
Des.	151	120	..	124	1 654	224	1 119	9 763	104	185	117	423	2 458
1952.													
Jan.	153	122	1 825	219	1 257	10 669	104	204	116	450	2 669
Feb.	150	123	1 893	219	1 232	10 240	103	204	116	427	2 606
Mars	152	123	..	122	1 580	222	1 320	10 759	103	189	115	460	2 740
April	151	125	38.9	..	1 442	226	1 212	9 714	102	180	115	430	2 558
Mai	150	125	1 312	226	1 289	10 051	101	166	115	422	2 622
Juni	150	128	..	126	1 240	231	1 224	9 229	101	164	113	391	2 328
Juli	149	128	1 155	218	1 378	10 533	101	158	101	346	2 143
Aug.	148	127	1 107	224	1 352	10 181	101	152	106	338	2 281
Sept.	147	126	..	128	1 051	243	1 378	10 293	101	150	115	429	2 578
Okt.	149	128	39.6	..	1 028	255	1 462	10 051	101	147	119	453	2 766
Nov.	148	128	1 247	268	1 363	10 131	102	170	120	Δ407	2 436
Des.	149	128	..	127	1 688	248	1 335	10 427	102	204	113	Δ440	2 631
1953.													
Jan.	150	128	1 823	229	1 483	10 939	102	224	110	Δ415	Δ2 639
Feb.	148	129	1 811	232	1 334	9 894	101	213	111	Δ366	Δ2 435
Mars	150	130	1 393	241	1 467	10 920	101	190	113	405	Δ2 686
April	Δ152	131	1 234	249	1 276	9 851	101	179	115	395	Δ2 620
Mai	Δ151	130	1 156	247	1 165	9 375	100	171	..	370	2 389
Juni	151	131	1 073	..	1 259	10 204	..	171	2 616
Juli	150	131	1 013	10 771
Aug.
Sept.
Okt.
Nov.

¹ I industri, gruvedrift, bygge- og anleggsvirksomhet og transport. ² Til og med 1946: 1937 = 100. Gjennomsnitt jan.—mai: 132, gjennomsnitt juni—des.: 101. ³ Oktober. ⁴ Juli. ⁵ Gjennomsnitt av juni-, september- og desember-tallene. ⁶ Mars-desember. ⁷ Fra og med 1945 refererer tallene seg til pliktig arbeidsløsetrygdede. Før 1945 var arbeidsløsetrygden frivillig. ⁸ Juli—desember ⁹ Fra og med 1948 omfatter serien ikke delvis arbeidsløse.

XVI. Utland.

	59. Belgia (forts.)							60. Frankrike				
	D.	E.	F.	G.	H.	I.	J.	A.	B.	C.	D.	
	Detalj- omset- nings- indeks	Inn- førsel ¹	Ut- førsel ¹	Seddel- omløp ²	Øye- blikke- lig rente, stats- obl. ³	Engros- pris- indeks	Detalj- pris- indeks	Syssel- set- tings- indeks, industri	Ar- beids- løyse ⁴	Pro- duk- sjons- indeks, industri ⁵	Produksjon av	
	1948 = 100	Milliarder frcs.			Pct.	1948 = 100		1948 = 100	1000 pers.	1948 = 100	1000 tonn	
											a)	b)
											Stål	Kull
1938.....	..	23.1	21.7	23.6	4.39	..	27	794	374	90	6 216	46 500
1939.....	..	19.8	21.8	29.6	4.89	..	27	95	7382	..	7 944	49 152
1945.....	42	13.8	4.0	76.9	4.01	82	16	38	1 656	33 312
1946.....	74	57.2	29.8	77.8	4.18	85	83	89	16	72	4 404	47 160
1947.....	87	85.6	61.7	83.3	4.45	91	87	96	7	85	5 736	45 228
1948.....	100	86.4	73.2	88.5	4.75	100	100	100	17	100	7 243	43 290
1949.....	107	81.9	78.9	91.0	4.60	95	97	102	40	110	9 156	51 189
1950.....	124	96.4	81.9	92.3	4.42	100	96	103	52	111	8 651	50 842
1951.....	136	126.5	131.8	99.1	4.62	121	105	106	40	125	9 833	52 973
1952.....	140	122.0	121.7	102.1	4.51	114	106	106	39	131	10 869	55 333
1951.												
Juli.....	126	9.4	10.4	94.6	4.66	121	106	..	33	120	798	4 105
Aug.....	115	9.6	11.2	95.5	4.63	120	106	..	31	101	763	4 171
Sept.....	123	8.7	11.3	96.0	4.61	119	106	108	29	123	782	4 222
Okt.....	140	10.9	12.5	96.5	4.60	122	107	..	27	129	894	4 922
Nov.....	151	10.5	11.0	96.3	4.60	122	107	..	30	133	856	4 449
Des.....	174	11.7	11.1	99.1	4.60	123	107	107	33	131	867	4 345
1952.												
Jan.....	127	10.7	11.3	98.3	4.59	123	108	..	38	136	885	5 000
Feb.....	121	11.1	11.4	98.9	4.58	121	108	..	41	137	854	4 606
Mars.....	131	10.6	11.8	99.0	4.55	117	107	107	42	137	932	4 932
April.....	137	10.5	10.2	100.0	4.54	116	106	..	40	136	909	4 603
Mai.....	137	10.0	10.7	100.5	4.52	114	105	..	38	133	936	4 487
Juni.....	115	9.0	9.6	100.6	4.51	112	105	106	36	132	883	4 223
Juli.....	141	9.1	9.6	101.4	4.51	112	105	..	34	123	864	4 548
Aug.....	120	8.9	7.8	100.8	4.49	111	105	..	34	105	781	4 125
Sept.....	142	10.4	9.7	100.3	4.46	112	105	106	33	128	938	4 542
Okt.....	154	11.0	10.9	101.1	4.46	111	105	..	37	133	1 001	5 163
Nov.....	159	9.5	9.3	100.4	4.47	111	106	..	45	134	923	4 496
Des.....	191	11.2	9.4	102.1	4.47	110	106	104	54	131	963	4 608
1953.												
Jan.....	136	10.0	9.6	101.6	4.47	109	106	..	67	131	936	Δ4 966
Feb.....	117	9.0	8.4	102.1	4.46	108	105	..	75	131	857	Δ4 520
Mars.....	135	10.8	9.6	101.4	4.44	108	105	..	76	129	938	4 952
April.....	140	10.0	9.2	102.1	4.42	106	105	..	71	129	892	4 513
Mai.....	137	9.6	9.2	101.9	4.41	106	105	..	67	..	863	3 892
Juni.....	4.40	..	105
Juli.....
Aug.....
Sept.....
Okt.....
Nov.....

¹ Inklusive Luxemburg unntatt for januar—april 1945. ² Inklusive Luxemburg. ³ 4 % statsobligasjoner. ⁴ Arbeidsløse som får understøttelse ved månedens utgang. ⁵ Korrigert for varierende antall arbeidsdager i måneden, men ikke for sesongvingninger. ⁶ November—desember. ⁷ Januar—august.

XVI. Utland.

60. Frankrike (forts.)										61. Sambandsstatene				
E. Inn- førsel ¹	F. Ut- førsel ²	G. Volumindeks		H. Seddel- omløp ³	I. Øye- blikke- lig rente, stats- obl. ⁴	J. Engros- pris- indeks	K. Detalj- pris- indeks ⁵	L. Gj.sn. time- lønn- sats- er, indu- stri ⁶	A. Sys- set- tings- indeks, indu- stri	B. Ar- beids- løyse	C. Pro- duk- sjons- indeks, indu- stri ⁷	D. Produksjon av		
		a) Inn- førsel	b) Ut- førsel									a) Stål	b) Kull	
Milliarder frcs.		1950 = 100		Milliard. frcs.	Pct.	1949 = 100		Frcs.	1948 = 100	1000 pers.	1948 = 100	Mill. tonn		
1938	46.0	30.6	95	58	112	4.04	⁸ 653	100	10390	46	28.8	358.0
1939	43.8	31.6	153	3.96	105	108	..	64	9 480	56	47.9	404.9
1945	57.0	11.4	577	2.99	375	393	⁹ 1 040	106	72.3	573.8
1946	264.7	101.4	732	3.17	648	645	2 270	88	60.4	539.3
1947	397.1	223.3	921	3.91	989	1 030	2 142	97	77.0	624.0
1948	672.0	434.0	92	50	993	4.62	1 712	1 650	65.5	100	2 064	100	80.4	595.6
1949	926.9	783.8	95	74	1 301	4.78	1 917	1 817	73.5	91	3 395	92	70.6	436.0
1950	1 072.8	1 072.7	100	100	1 590	6.52	¹⁰ 108	¹⁰ 111	81.1	97	3 142	104	87.9	508.4
1951	1 583.0	1 455.5	117	118	1 883	6.54	138	128	103.7	103	1 879	115	95.5	523.1
1952	1 548.0	1 361.8	119	104	2 124	5.60	145	141	..	103	1 673	114	84.4	458.1
1951.														
Juli	140.7	115.0	117	107	1 742	6.53	135	127	1 856	111	7.9	33.4
Aug.	126.5	109.5	110	101	1 767	6.58	134	127	1 578	115	7.9	46.0
Sept.	128.0	120.4	112	119	1 819	6.50	138	129	115.0	..	1 606	116	7.9	41.9
Okt.	135.5	126.7	122	120	1 828	6.44	146	132	1 616	116	8.3	51.1
Nov.	142.2	124.2	128	118	1 795	6.48	151	137	1 828	115	8.0	48.4
Des.	150.4	128.7	134	115	1 883	6.44	152	139	118.4	..	1 674	113	8.1	43.3
1952.														
Jan.	151.7	115.7	133	107	1 867	6.50	153	142	..	101	2 054	113	8.3	49.0
Feb.	174.8	125.3	150	110	1 898	6.32	152	145	..	102	2 086	114	7.8	42.7
Mars	141.6	117.9	120	102	1 920	6.23	149	144	120.2	102	1 804	113	8.5	40.0
April	145.3	121.8	127	107	1 926	6.13	147	142	..	101	1 612	112	7.2	38.6
Mai	122.8	115.3	110	104	1 931	5.20	145	139	..	100	1 602	110	7.4	36.2
Juni	137.1	110.8	126	100	1 948	5.17	143	137	121.0	98	1 818	107	1.5	31.5
Juli	116.8	102.3	109	94	1 985	5.32	144	136	..	96	1 942	101	1.5	25.7
Aug.	101.1	97.3	97	92	2 005	5.25	144	140	..	103	1 604	114	7.7	33.6
Sept.	109.8	101.4	110	98	2 035	5.22	143	142	121.6	106	1 438	121	8.2	45.9
Okt.	111.0	114.6	109	110	2 036	5.26	141	141	..	107	1 284	121	8.9	33.5
Nov.	110.3	115.7	110	113	2 048	5.25	140	140	..	107	1 418	122	8.6	40.1
Des.	125.7	123.7	125	117	2 124	5.31	141	141	..	108	1 412	121	8.8	41.3
1953.														
Jan.	123.1	102.9	124	99	2 097	5.56	140	141	..	107	1 892	121	9.0	△38.2
Feb.	127.1	112.2	128	111	2 067	5.54	139	142	..	108	1 788	123	8.1	32.9
Mars	124.6	114.9	126	113	2 128	5.52	140	141	..	109	1 674	125	9.2	△35.0
April	128.2	120.8	135	118	2 127	5.39	139	140	..	108	1 582	125	8.7	△35.4
Mai	106.3	107.8	110	109	..	5.38	139	141	..	108	1 306	125	9.1	36.4
Juni	128.6	118.8	139	141	..	109	1 562	126	8.5	38.1
Juli	137	137
Aug.
Sept.
Okt.
Nov.

¹ Til innenlandsk forbruk. ² Innenlandske varer. ³ Ved utgangen av år og måned. ⁴ 1937—49 3%, deretter 5% uoppsigelige statsobligasjoner. ⁵ Detaljpriser for 34 matvarer i Paris. Fra 1950 omfatter indeksen 41 matvarer. ⁶ Inklusive bygg og anlegg, transport, handel etc. ⁷ Korrigert for varierende antall arbeidsdager i måneden. ⁸ Til og med 1938: 1928 = 100. ⁹ Fra og med 1945 er tallene beregnet ved hjelp av representative tellinger. ¹⁰ Til og med 1949: 1938 = 100.

XVI. Utland.

61. Sambandsstatene (forts.)

	D. Produksjon av		E. De- talj- omset- nings- indeks	F. Inn- førsel ¹	G. Ut- førsel ²	H. Volum ³ deks		I. Seddel- omløp ⁵	J. Effek- tiv rente, stats- obl. ⁶	K. Moody's råvare- indeks	L. Engros- pris- indeks	M. Leve- kost- nads- indeks	N. Time- fortj. i indu- strien	O. Nasjo- nalinn- tekt ⁷
	c) Olje	d) Auto- mobi- ler ¹				a) Inn- førsel ²	b) Ut- førsel ⁴							
	Mill. tonn	1000 stk.	1951 = 100	Mill. \$		1950 = 100		Mill. \$	Pct.	1948 = 100			Cents	Mill- liarder \$
1938	171.0	2 489	29	1 960	3 094	56	56	6 856	2.56	35	49	59	62.7	67.4
1939	170.9	3 577	..	2 318	3 177	64	59	7 598	2.36	36	48	58	63.3	72.5
1945	231.6	756	..	4 164	9 806	73	102	28 515	62.37	61	66	75	102.3	182.7
1946	237.5	3 090	..	4 935	9 743	77	107	28 952	2.19	75	75	81	108.6	179.6
1947	254.3	4 798	..	5 760	8 15380	74	142	28 868	2.25	100	92	93	123.7	201.7
1948	276.2	5 285	100	7 128	12648	84	111	28 224	2.44	100	100	100	135.0	226.2
1949	252.1	6 254	100	6 624	12000	82	115	27 600	2.31	84	95	99	140.1	221.5
1950	270.2	8 003	110	8 856	10275	100	100	27 741	2.32	100	99	100	146.5	238.2
1951	307.6	6 766	100	10964	15021	99	128	29 206	2.57	117	110	108	159.4	275.8
1952	313.9	5 539	104	10711	15164	104	130	30 433	2.68	103	107	110	167.3	290.4
1951.														
Juli	26.1	492	94	894	1 186	94	120	27 851	2.63	114	109	108	159.8	} 280.2
Aug.	26.5	550	101	881	1 269	95	130	28 155	2.57	110	109	108	159.6	
Sept.	25.7	476	99	721	1 232	81	129	28 288	2.56	109	109	109	161.3	
Okt.	27.1	526	105	834	1 152	97	120	28 417	2.61	111	109	109	161.5	
Nov.	25.8	451	102	818	1 387	92	145	28 809	2.66	110	109	110	162.6	} 285.6
Des.	26.3	381	117	801	1 438	90	146	29 206	2.70	110	109	110	163.6	
1952.														
Jan.	26.4	375	90	922	1 254	102	128	28 386	2.74	110	108	110	164.0	} 288.0
Feb.	25.3	435	89	893	1 344	101	137	28 465	2.71	106	108	109	164.4	
Mars	27.1	483	97	964	1 447	108	147	28 473	2.70	105	108	109	165.6	
April	26.4	530	102	932	1 352	105	137	28 464	2.64	103	107	110	165.5	
Mai	21.7	504	109	835	1 473	97	149	28 767	2.57	104	107	110	165.8	} 285.6
Juni	25.5	519	105	861	1 167	99	120	29 026	2.61	104	107	111	165.8	
Juli	25.9	212	102	836	1 027	98	105	28 978	2.61	105	107	111	164.8	} 290.4
Aug.	26.4	271	102	817	1 086	96	112	29 293	2.70	105	107	111	166.9	
Sept.	26.8	551	103	877	1 225	103	126	29 419	2.71	102	107	111	169.6	
Okt.	27.7	604	112	918	1 215	116	126	29 644	2.74	100	106	111	170.5	
Nov.	26.7	520	106	804	1 186	95	124	30 236	2.71	98	106	111	171.8	} 301.4
Des.	28.0	535	128	1 052	1 390	123	145	30 433	2.75	97	105	111	173.2	
1953.														
Jan.	27.8	564	99	927	1 275	111	131	29 691	2.80	97	105	111	173	} 306.5
Feb.	25.2	583	94	855	1 194	102	124	29 793	2.83	98	105	110	174	
Mars	27.7	701	106	1 004	1 378	119	142	29 754	2.89	100	105	111	175	
April	26.5	724	108	1 012	1 392	120	145	29 843	2.97	100	105	111	175	
Mai	27.1	644	111	902	1 439	29 943	3.09	100	105	111	..	} ..
Juni	3.09	100	105	111	..	
Juli	101	} ..
Aug.	100	
Sept.	
Okt.	
Nov.

¹ Oppgavene gjelder salg fra fabrikkene. ² Oppgavene gjelder generalhandelen. ³ Til innenlandske forbruk. ⁴ Av innenlandske varer. ⁵ Ved utgangen av år og måneder. ⁶ Til og med 1939 delvis skattefri «Treasury Bonds» med løpetid på 12 år eller mer; senere skattbare «Treasury Bonds» med løpetid på 15 år eller mer. ⁷ Korrigeret for sesongvariasjoner. Kvartalstallene er beregnet på årsbasis. ⁸ Fra og med 1947 omfatter oppgavene også eksport av varer gjennom arméen til sivilbefolkningen i utlandet. ⁹ Til og med 1950: 1948 = 100.

Monthly and Quarterly Statistics.

English translation of the text columns and headings.

I. Population.

1. Marriages, births, deaths, and emigration. A. Marriages. B. Live births. C. Deaths. a) Total. b) Under 1 year. D. Birth surplus. E. Emigrants to over-sea countries. 2. Migration. A. Internal migrations. B. Emigrations. C. Immigrations.

II. Employment and unemployment.

3. Employed persons covered by compulsory health insurance. A. Total. a) Index. b) Number. B. Agriculture, forestry, and horticulture. C. Fishing, whaling, and sealing. D. Water transport and other transportation. E. Manufacturing and mining. F. Construction. G. Business. H. Domestic service and charring. I. Government administration and other services. J. Occupation unspecified. 4. Unemployment. A. Number of persons unemployed. a) Total. b) In manufacturing and mining. c) Building and construction. B. In trade unions, per cent of membership. a) Trade unions. b) Metal workers union. c) Building trades-union. d) Shoe workers trade union.

III. Agricultural production.

5. Number of controlled slaughterers. A. Cattle. B. Horses. C. Hogs and pigs. D. Sheep. E. Goats. F. Suckling calves. G. Fatted calves.

IV. Fisheries.

6. Quantity of fish caught. A. Cod and Finmark cod. a) Fish, roughdressed. b) Of which: 1) Salted. 2) Dried. 3) Fresh and canned. B. Winter herring. a) Total. b) Of which: 1) Fresh exported. 2) Salted. 3) Canned. 4) Oil and meal. 5) Bait. 6) Fresh for the home market. C. Fat herring and small herring. D. Brisling.

V. Industrial production.

7. Index of industrial production. A. Total. B. Coal and ore extracting. C. Food and beverage industries. a) Total. b) Of which: Canning industry, D. Textile industries. E. Manufacture of footwear and other wearing apparel. a) Total. b) Of which: Manufacture of footwear. F. Manufacture of wood, furniture and fixtures. G. Wood, pulp and paper industries. a) Total. b) Of which: Manufacture of paper. H. Chemical industry. a) Total. b) Of which: Electrochemical industry. I. Manufacture of non-metallic mineral products. J. Basic metal industries. K. Manufacture of metal products. L. Other industries. M. Electricity and gas services. N. Export market industry. O. Home market industry. a) Total. Of which: b) Consumption goods industries. c) Producers' goods

industries. 8. Electricity production. 9. Gas production. 10. Production of some principal commodities. A. Coal. B. Iron ore and ferro-titanium ore. C. Copper ores and copper concentrates. D. Zinc and lead ores. E. Pyrites. F. Pig iron. G. Ferrosilicon. H. Other ferro-alloys. I. Crude steel. J. Aluminium. K. Copper. L. Nickel. M. Zinc. N. Sulphur. O. Cement. P. Nitrogen. Q. Mechanical pulp, dry basis. R. Chemical pulp, dry. S. Cotton yarn. T. Wool yarn. U. Canning of herring. V. Margarine. W. Cooking chocolate and chocolate candy bars. 11. Dairy activity. A. Volume of milk weighed in. B. Volume of skimmed milk returned to producers. C. Production of a) Butter. b) White cheese. 1) Whole fat. 2) Half fat. 3) Skimmed. c) Brown cheese. 1) Whole fat. 2) Half fat. 3) Skimmed. d) Casein.

VII. Building.

12. Buildings under construction. A. Dwellings. a) Dwelling units. b) Total number of rooms (incl. kitchen). c) Floor surface in dwellings. B. Workshops and factories, floor space. C. Buildings for farm operations, base area. D. Offices and business premises, floor space. E. Other buildings, floor space. 13. Buildings completed.

VII. Internal trade.

14. Sale of concentrated feed to wholesalers. A. Proteins. a) Imported. b) Norwegian. B. Carbohydrates. a) Imported. b) Norwegian. 15. Index for the value of retail trade. A. The whole country. B. Rural districts, total. C. Cities. a) Total. b) Food, beverages and tobacco. c) Clothing, footwear, and textiles. d) Hardware and sport articles. e) Miscellaneous. 16. Sales of some beverages and tobacco. A. Soft drinks. B. Beer. a) Non-alcoholic. b) Alcoholic. C. Wine. D. Spirits. E. Total, converted to 100 % alcohol. F. Alcoholic beverages. G. Tobacco. a) Cigars. b) Cigarettes. c) Smoking, tobacco, chewing tobacco and snuff. H. Sale of chocolate and confectionery.

VIII. Foreign trade.

17. Value of foreign trade. A. Imports. a) Total. b) Textile products. c) Fuel and other mineral oil and coal products. d) Ores, base metals and products thereof. e) Machinery, apparatus and transport equipment. f) Ships. B. Exports. a) Total. b) Fish and fish products. c) Pulp, paper and cardboard and manufactures thereof. d) Ores, base metals and products thereof. e) Ships. C. Import surplus. 18. Index numbers of foreign trade. A. Quantum index. a) Imports. 1) Total. 2) Excl. ships. b) Exports. 1) Total.

2) Excl. ships. B. Unit value index. a) Imports. 1) Total. 2) Excl. ships. b) Exports. 1) Total. 2) Excl. ships.

IX. Inventories.

19. Inventories of some principal commodities. A. Coal. B. Coke. C. Gasoline. D. Fuel oil. E. Linseed oil. F. Wool. G. Cotton. H. Wool yarn. I. Cotton yarn. J. Butter. K. White cheese. H. Brown cheese. 20. Volume index for inventories. A. Total index. B. Cereals. C. Fish and fish products. D. Sugar and coffee. E. Other food products. F. Tobacco. G. Feed. H. Oil-seeds, fats, oils, soap. I. Chemicals, dyeing, tanning and colouring materials. J. Fertilizers. K. Hides, skins and leather. L. Footwear. M. Textile fibres (raw and yarn. N. Wood in the round and simply worked, pulpwood, chemical wood pulp, paper and paper products. O. Fuel oils, coal, gas and hard coke. P. Ores and minerals. Q. Iron and steel. R. Other base metals. S. Sundry goods. T. Total producer goods, excluding machinery. U. Manufacturers' inventories of: a) Own products. b) Raw materials etc. V. Wholesalers' and retailers' inventories.

X. Transport and communication.

21. Railway traffic (State railways). A. Freight service. a) Total. b) Excl. ores on Ofoten Railway. B. Freight car loadings, broadgauge. C. Passenger service. D. Revenues from railway traffic. a) Total. b) Of which. 1) Freight service. 2) Passenger service. E. Current expenditure of railways. 22. Ocean shipping. A. Vessels with cargo between Norway and foreign countries. a) Entered. 1) Total. 2) Norwegian. b) Cleared. B. Index numbers of shipping freights. Voyage freights. 23. Civil aviation traffic. A. Scheduled air-service. a) Kilometers flown. b) Passenger-kilometers. c) Freight, excess luggage and post, ton-kilometers. B. Landings at the most important air ports. a) Fornebu/Gardermoen. 1) Total. 2) Airplanes in scheduled service. b) Sola. 1) Total. 2) Airplanes in scheduled service. 24. Telegraphs. A. Telegrams. a) Dispatched. 1) Domestic. 2) Foreign. B. Long distance calls. C. Gross revenue of stations. D. Current expenditure. E. Profits. 25. Postal service. A. Articles entered in registers at post offices. B. Revenue. C. Current expenditure. D. Profits. 26. Foreign tourist traffic. A. Arrived by: a) Railway. b) Boat. c) Car etc. by road. d) Airplane. B. Total. C. Of which: a) Swedish. b) Danish. c) Finnish. d) British. e) French. f) North American. g) Other.

XI. Public finance.

27. Monthly figures for certain State income items. A. Ordinary tax on property and income. B. Supplementary tax on property. C. Entertainment tax. D. Extra tax on increased income. E. Inheritance tax. F. Motor vehicle tax. G. Customs duties. H. Harbour and light house dues. I. Surplus from the Wine Monopoly. K. Tax on sale of spirits. L. Tax on spirits served in restaurants. M. Excise tax on manufactured spirits. N. Beer tax. O. Tax on chocolate and confectionery. P. Stamp duty on tobacco. Q. Sales tax on soft drinks and domestic wines. R. Sales tax on certain articles. S. General sales tax. T. Tax on matches. U. Emergency tax on wine and spirits. V. Emergency tax on beer. W. Emergency tax on tobacco. X. Road tax. Y. Interest on State's cash deposits and outstanding claims. Z. Payment on outstanding claims. A-Z. Total. AA. State railways, surplus. BB. Postal service, surplus. CC. Telegraph service, surplus.

XII. Money and credits.

28. Bank of Norway. A. Discount rate. B. Gold stock. C. Short-term balances abroad. D. To credit on clearing account. E. Securities. a) Foreign. b) Norwegian. F. Loans and discounts. G. Occupation account (net). H. Note circulation. I. To debit on clearing account. J. Due to foreign banks. K. Balance with EPU. L. Sight deposits. a) Total. b) State. 1) Total. 2) Regulation account. 3) Counterpart funds of ERP- and MSA-grants. 4) Account for loans to governmental banks. Other State deposits. c) Other public accounts. d) Commercial and savings banks. e) Other accounts. 29. Commercial banks. A. Assets. a) Cash on hand (incl. post-giro and foreign notes and coins). b) Deposits with the Bank of Norway. c) Claims on Norwegian banks. d) Balances with foreign banks. e) Treasury bills. f) Bearer bonds and shares. g) Mortgages. h) Other loans. i) Current credits. j) Other assets. k) Total. l) Of which claims on foreign debtors. B. Cash credits. a) Granted. b) Utilized. C. Liabilities. a) Share capital, funds etc. b) Deposits. 1) on demand 2) repayable on term without previous notice 3) terms for savings 4) 6 months. c) Current accounts with Norwegian banks. d) Creditors in foreign currency. e) Loans, rediscounts, acceptances f) Postal cheques, advised cheques, collection of debt, g) Current credits. h) Other liabilities. k) Total. l) Of which debt to foreign creditors. 30. Savings banks. A. Assets. a) Cash on hand (incl. post-giro and foreign notes and coins). b) Deposits with the Bank of Norway. c) Claims on Norwegian banks.

d) To credit in foreign banks. e) Treasury bills. f) Bearer bonds and shares. g) Mortgages. h) Other loans. i) Other assets. j) Total. B. Cash credits. a) Granted. b) Utilized. C. Liabilities. a) Own funds. b) Deposits 1) on demand 2) repayable on term without previous notice 3) terms of savings 4) 6 months. c) Current accounts with Norwegian banks. d) Other liabilities. e) Total. 31. Bank clearings in Oslo. Turn-over. 32. Post-giro. A. Creditors' accounts. B. Turn-over. 33. State banks. A. Assets. a) Cash on hand and cheques. b) Holdings of own bearer bonds. c) Other securities. d) Claims on State Treasury. e) Claims on Bank of Norway and other banks. f) Loans. B. Liabilities. a) Share capital and funds. b) Bonds outstanding. c) Debt to State Treasury. d) Debt to Bank of Norway and other banks. 34. Credit associations etc. A. Assets. a) Cash on hand and cheques. b) Holdings of own bearer bonds. c) Other securities. d) Claims on Bank of Norway and other banks. e) Loans. B. Liabilities. a) Share capital and funds. b) Bonds outstanding. c) Debt to Bank of Norway and other banks. 35. State banks and credit associations, total. A. Loans. B. Bonds outstanding. 36. Index of stock prices. A. Total. B. Manufacturing. C. Shipping. D. Whaling. E. Banks. F. Insurance. 37. Bonds. A. Prices in per cent of par value. B. Current yields. 38. Sales of securities. A. Total. B. Of which at the Oslo Stock Exchange. a) Stocks. b) Bonds. 39. Stock issues. 40. Registered new-subscriptions of capital in Norwegian joint stock companies. A. In all companies. B. In new companies. a) Total. b) Of which. 1) Shipping. 2) Trade. 3) Industry. 4) Building. C. In old companies. a) Total. b) Of which. 1) Shipping. 2) Trade. 3) Industry. 4) Building. 41. Failures. A. Bankruptcy proceedings opened. a) Cities. b) Rural districts. B. Compositions entered. a) Cities. b) Rural districts. C. Foreclosures. a) Cities. b) Rural districts. D. Protested bills. 42. Foreign exchange rates at the Oslo Stock Exchange.

XIII. Wages.

43. Average hourly earnings for adult male workers in manufacturing and mining. A. Total. B. Mining and quarrying. C. Food and food preparations. a) Total. b) Canning. D. Breweries and soft drink plants. E. Tobacco. F. Textiles. G. Footwear. H. Clothing. I. Wood products for building. a) Total. b) Sawmills and planing mills. J. Furniture and other wood products. K. Paper. L. Paper products and cardboard products. M. Printing, publishing and allied industries. N. Leather and leather products. O. Chemical, electro-chemical industry and manufacture of rubber products. a) Total.

b) Rubber products. c) Electro-chemical industry. P. Non-metallic mineral products, except products of petroleum and coal. Q. Metal products. a) Total. b) Shipbuilding. 44. Average hourly earnings for adult female workers in manufacturing. A. Total. B. Food and food preparations. a) Total. b) Canning. c) Chocolate and chocolate preparations. C. Breweries and soft drink plants. D. Tobacco. E. Textiles. a) Total. b) Wool goods. c) Total. b) Ready-made clothing. G. Footwear. H. Paper. I. Paper products and cardboard products. J. Printing, publishing and allied industries. K. Leather and leather products. L. Chemicals and rubber products. a) Total. b) Rubber products. c) Soap and candles. M. Metal products and radios. a) Total. b) Metal products. c) Radios. 45. Average hourly earnings in the building and construction industry. A. Total in the building and construction industry. a) Total. b) Building industry. c) Construction industry. B. Skilled workers in the building trades. a) Total. b) Carpenters and joiners. c) Tinsmiths. d) Plumbers. e) Painters. f) Glaziers. g) Bricklayers. h) Electricians. C. Unskilled workers in the building trades. a) Total. b) Carpentry work. c) Tinsmith work. d) Plumbing work. e) Painting work. f) Glazier work. g) Bricklaying work. D. Skilled and unskilled workers in the building and construction industry.

XIV. Prices.

46. Wholesale price index. A. Total. B. Edible animal products. C. Edible vegetable products. D. Coffee, beer and tobacco etc. E. Feeds and fertilizers. F. Fuel. G. Iron and other metals. H. Stone and clay products etc. I. Wood products. K. Wood pulp and paper. L. Textile products. M. Hides, leather and footwear. N. Rubber products. O. Chemical and technical products. P. Agricultural products. a) Total. b) Animal. c) Vegetable. Q. Groceries. R. Feeds and fertilizers. S. Industrial products. a) Total. b) Raw materials and semi-manufactures. c) Manufactures. 47. Cost of living index for families of workers in towns and industrial areas. A. Total. a) Incl. trade union levies. b) Excl. trade union levies. B. Food. a) Total. b) Meat and meat products. c) Pork. d) Fish and fish products. e) Milk, butter, cheese and eggs. f) Potatoes, vegetables, fruit and berries. g) Flour, grits etc. h) Bread and pastry. i) Groceries. j) Others. C. Beverages and tobacco. D. Light and fuel. a) Coal, coke, wood and fuel oil. b) Gas and electricity. E. Clothing. F. Rent. G. Other expenditures. a) Incl. trade union levies. b) Excl. trade union levies. 48. Average retail prices in certain cities. 49. Agri-

cultural price index. A. Agricultural products. a) Total. b) Vegetable products. c) Animal products. B. Means of production. 50. Prices received by farmers for: A. Oats. B. Hay. C. Potatoes. D. Eggs. E. Beef. F. Mutton. G. Pork. 51. Index numbers for building costs. A. Brick-built houses in towns. B. Two-family houses of wood. C. Dwelling-houses in the country. 52. A/S Stormbull's indexes. A. Total costs of building. a) Dwelling-house in Oslo (brick/concrete). b) Two-family wooden house in Aker. B. Price-index for building materials. C. Price-index for steel from stock.

XV. Justice.

53. Crimes reported in the four principal cities. A. Total. B. Oslo. 54. Persons arrested for intoxication. A. Total. B. Rural districts, total. C. Cities. a) Total. b) Oslo. c) Cities permitting sale of spirits. 1) Total. 2) Excl. Oslo. D. Cities prohibiting sale of spirits.

XVI. Foreign countries.

55. Denmark. A. Employment index, manufacturing. B. Un-

employment among trade-union members. C. Index of industrial production. a) Manufacturing. b) Livestock production. D. Retail trade index. E. Imports. F. Exports. G. Note circulation. H. Current yields of State bonds. I. Wholesale price index. J. Cost of living index. K. Average hourly earnings. 56. Sweden. A. Employment index, manufacturing. B. Unemployment among trade-union members. C. Index of industrial production. D. Imports. E. Exports. a) Total. b) Wood pulp. c) Paper and cardboard. F. Volume index. a) Imports. b) Exports. G. Note circulation. H. Current yields of State bonds. I. Wholesale price index. J. Cost of living index. 57. United Kingdom. A. Employment index, manufacturing. B. Unemployment. C. Index of industrial production. D. Production of: a) Steel. b) Coal. E. Retail trade index. F. Imports. G. Exports. H. Volume index. a) Imports. b) Exports. I. Note circulation. J. Current yields of State bonds. K. Wholesale price index. L. Cost of living index. M. Hourly earnings. 58. Western Germany. A. Employment index, manufacturing. B. Unemployment. C. Index of industrial production. D. Pro-

duction of: a) Steel. b) Coal. E. Cost of living index. 59. Belgium. A. Unemployment. B. Index of industrial production. C. Production of: a) Steel. b) Coal. D. Retail trade index. E. Imports. F. Exports. G. Note circulation. H. Current yields of State bonds. I. Wholesale price index. J. Retail price index. 60. France. A. Employment index, manufacturing. B. Unemployment. C. Index of industrial production. D. Production of: a) Steel. b) Coal. E. Imports. F. Exports. G. Volume index. a) Imports. b) Exports. H. Note circulation. I. Current yields of State bonds. J. Wholesale price index. K. Retail price index. L. Average hourly rate in industry. 61. United States. A. Employment index, manufacturing. B. Unemployment. C. Index of industrial production. D. Production of: a) Steel. b) Coal. c) Oil. d) Automobiles. E. Retail price index. F. Imports. G. Exports. H. Volume index. a) Imports. b) Exports. I. Note circulation. J. Yield to maturity of government bonds. K. Moody's price index for raw materials. L. Wholesale price index. M. Cost of living index. N. Hourly earnings in industry. O. National income.

Grøndahl & Sønns boktrykkeri, Oslo