



STATISTISKE MELDINGER

Monthly Bulletin of the Norwegian Central Bureau of Statistics

Bulletin Mensuel du Bureau Central de Statistique Norvégien

INNHold

<i>Høsten i Norge 1952</i>	19
<i>Bruttoinvesteringer i elektrisitetsverkene i 1951</i>	23
<i>Statistisk Sentralbyrås bibliotek</i>	25
<i>Konjunkturdiagrammer</i>	*1
<i>Måned- og kvartalsstatistikk</i>	*9

UTGITT AV
STATISTISK SENTRALBYRÅ
OSLO

I KOMMISSJON HOS H. ASCHEHOUG & CO.

CONTENTS

	Page
The crop in Norway 1952	19
Gross fixed asset formation in the electricity plants in 1951	23
The library — additions	25
Economic indicators	*1
Monthly and quarterly statistics	*0
French translation of the columns	*69

TABLE DES MATIERES

	Page
Production agricole en 1952	19
Investissements bruts dans les usines d'électricité en 1951	23
La bibliothèque — augmentations	25
Graphiques sur les conditions économiques	*1
Statistiques mensuelles et trimestrielles	*0
Traduction française des rubriques	*69

Abonnement tegnes i Statistisk Sentralbyrå, Dronningensgt. 16, Oslo
Enkelthefter kan kjøpes i bokhandelen
Pris pr. årgang kr. 10.00 pr. nr. kr. 1.00

Høsten i Norge 1952.

I Statistiske Meldinger nr. 11, 1952, side 283 flg. er tatt inn en foreløpig oversikt over høstutbyttet i 1952. Det er der gjort rede for værforholdene i veksttiden m. m.

Etter den ordning av høststatistikken som trådte i kraft i 1925, bygger de endelige beregninger av høstutbyttet på innberetninger fra jordstyrene etter hvert som innhøstingen går fram.

For høy skal oppgavene gis pr. 1. september, for poteter, rotvekster og grønnfôr pr. 1. november og for korn pr. 1. januar.

Som nevnt i den foreløpige oversikten, ble det tidlig vår i 1952 og eng kom fort i god vekst. Den uvanlig kalde sommeren var mer til ulempe for åkervekstene enn for eng, som for det meste ga gode avlinger. For eng på dyrket jord ble gjennomsnittsavlen for hele landet 549.6 kg pr. dekar og for naturenga 310.3 kg pr. dekar eller henholdsvis 100.5 og 99.0 pct. av et middelsårs avl. For eng på dyrket jord lå prosentene i forhold til middelsåret stort sett lavest på Østlandet, hvor bare Østfold fylke fikk mer enn middelsårsavl, og i Nord-Norge unntatt Finnmark. For Vest-Agder, Vestlandet og Trøndelag lå prosentene på 101—111 for de enkelte fylker, høyest i Rogaland hvor avlingen pr. dekar var 785 kg. For naturenga var det et liknende forhold mellom landsdelene, men Møre og Romsdal og Trøndelag nådde her ikke opp i full middelsårsavl. Finnmark fikk også fra naturenga bedre avlinger enn ellers i Nord-Norge.

For seterlökkene, hvor Østlandsfylkene gjør seg mest gjeldende, kom gjennomsnittsavlen for landet bare opp i 93 pct. av middelsårsavl, mens utslåttene, som det er mest av på Vestlandet og i Nord-Norge, nådde opp i full middelsårsavl pr. dekar for landet under ett.

Arealet av eng til slått var noe mindre i 1952 enn forrige år, men avlingene pr. dekar var betydelig bedre, slik at den samlede høyavlingen på 2 961 768 tonn i 1952 ble ca. 220 000 tonn større enn forrige år. Avlingen i 1952 når dog ikke opp mot den uvanlig store høyavling i 1950.

År	Avl i tonn		Eng på dyrket jord			Natureng på innmark		
	Total høyavl	Derav fra innmark	Avl i kg pr. dekar	Pct. av middelsår	Kvalitet 5—1	Avl i kg pr. dekar	Pct. av middelsår	Kvalitet 5—1
1949	3 060 225	2 989 934	547.1	104.1	4.1	299.4	98.1	3.9
1950	3 205 352	3 127 115	577.5	108.3	3.9	313.6	102.8	3.9
1951	2 741 009	2 679 275	504.8	92.4	3.4	279.4	89.4	3.0
1952	2 961 768	2 900 795	549.6	100.5	4.3	310.3	99.0	3.6

Hostutbyttet i jordbruket 1952.

Fylker	Eng på dyrket jord				Natureng på innmark			
	Avl pr. dekar	Beregnet avl i alt	Pct. av middels-år	Kvalitet (5—1)	Avl pr. dekar	Beregnet avl i alt	Pct. av middels-år	Kvalitet (5—1)
	Kg	Tonn			Kg	Tonn		
Østfold	498.2	164 825.0	101.9	4.3	190.0	419.9	100.0	3.7
Akershus	509.6	179 918.9	98.6	4.2	190.0	2 803.1	101.7	3.7
Hedmark	545.0	215 034.1	99.6	4.1	246.3	12 770.2	100.9	3.8
Oppland	536.3	177 014.4	97.5	4.1	266.1	19 970.0	95.7	3.7
Buskerud	435.5	100 037.4	88.4	4.2	235.0	7 537.6	86.8	3.8
Vestfold	508.1	99 951.4	97.8	4.4	237.5	955.5	90.0	4.5
Telemark	442.1	80 368.5	91.9	4.0	247.4	6 516.3	87.1	3.5
Aust-Agder	484.0	47 717.1	95.4	4.4	230.7	2 034.8	93.3	3.7
Vest-Agder	540.6	79 537.7	109.5	4.0	301.1	3 793.0	103.5	3.6
Rogaland	785.4	169 511.3	111.2	3.1	377.9	5 948.1	107.3	3.0
Hordaland	624.3	167 466.6	108.1	3.2	372.9	45 777.9	107.7	3.0
Sogn og Fjordane	639.0	140 298.2	104.5	3.6	380.9	51 330.5	103.2	3.5
Møre og Romsdal	693.2	216 528.0	101.3	3.4	277.9	28 313.0	96.4	3.2
Sør-Trøndelag	582.6	234 036.8	101.3	4.1	276.7	9 766.7	95.6	3.8
Nord-Trøndelag	535.8	175 909.6	103.8	4.2	238.9	3 967.9	99.3	4.1
Nordland	482.9	206 739.1	97.0	4.0	288.1	52 055.9	94.0	3.5
Troms	486.3	111 970.1	92.8	4.0	343.3	34 444.0	95.4	3.9
Finnmark	512.9	28 188.0	111.2	3.5	350.7	17 288.5	106.2	3.3
Rikets bygder	549.6	2595 102.2	100.5	4.3	310.3	305 692.9	99.0	3.6
	Seterløkker				Utslätter			
Østfold	—	—	—	—	150.0	3.8	100.0	2.5
Akershus	240.0	10.3	95.0	3.7	150.0	228.8	100.0	2.0
Hedmark	364.5	6 455.3	95.6	3.7	160.0	906.4	100.0	3.3
Oppland	312.4	19 503.4	92.8	3.5	170.0	1 017.8	100.0	4.0
Buskerud	226.9	4 591.3	87.5	3.3	140.0	282.5	85.0	2.5
Vestfold	—	—	—	—	140.0	115.2	90.0	3.0
Telemark	192.5	974.1	82.5	2.5	150.0	376.5	90.0	2.0
Aust-Agder	210.0	178.5	95.0	3.3	146.3	943.8	97.5	3.9
Vest-Agder	280.0	80.4	103.3	2.7	160.0	1 099.5	97.9	3.3
Rogaland	280.0	71.7	105.0	3.0	185.5	594.2	97.5	2.5
Hordaland	263.3	716.7	106.7	4.0	194.4	3 085.1	107.2	3.3
Sogn og Fjordane	292.0	1 385.0	99.0	3.4	232.1	2 524.3	101.4	3.2
Møre og Romsdal	295.0	680.3	96.4	4.1	140.0	1 469.9	91.8	3.2
Sør-Trøndelag	275.0	2 111.5	99.1	3.7	130.0	799.5	100.0	3.7
Nord-Trøndelag	203.3	462.9	90.0	3.7	125.0	126.9	100.0	4.0
Nordland	180.0	20.0	90.0	3.5	172.9	4 519.4	100.0	3.1
Troms	250.0	43.8	92.5	4.0	190.0	4 135.5	96.0	3.6
Finnmark	180.0	27.2	100.0	3.0	200.0	1 431.4	118.3	3.0
Rikets bygder	293.7	37 312.4	93.1	3.4	175.8	23 660.5	100.0	3.1

Enga var til dels kløverfattig i 1952 og mange steder, særlig i Nordland og Troms, var enga blitt skadd av isbrann. Kvaliteten av årets høyavling var gjennomgående god over Østlandet og i Trøndelag, men til dels mindre god både på Vestlandet og i Nord-Norge på grunn av vanskelige bergingsforhold.

P o t e t a v l i n g e n i 1952 ble i alt 1 187 491 tonn, eller vel 170 000 tonn mer enn forrige år. I gjennomsnitt for hele landet var avlingen pr. dekar 2 049 kg, beregnet til 93.8 pct. av et middelsår, mot henholdsvis 1 735 kg pr. dekar og

Høstutbyttet i jordbruket 1952.

Fylker	Poteter				Grønnfôr			
	Avl pr. dekar	Beregnet avl i alt	Pct. av middels- år	Kvalitet (5—1)	Avl pr. dekar	Beregnet avl i alt	Pct. av middels- år	Kvalitet (5—1)
	Kg	Tonn			Kg	Tonn		
Østfold	2 072.1	85 380.9	99.7	4.2	500.0	1 071.0	90.0	4.3
Akershus	2 170.4	102 280.1	106.0	4.3	478.8	1 190.8	98.8	4.3
Hedmark	2 286.5	152 660.5	102.8	3.9	522.2	9 487.9	93.4	3.8
Oppland	2 240.5	132 514.4	100.5	4.1	544.1	8 022.2	97.1	3.8
Buskerud	2 008.5	48 979.3	91.2	4.1	490.9	3 068.1	85.8	3.5
Vestfold	2 305.9	90 169.9	103.4	4.1	450.0	933.8	88.0	4.0
Telemark	2 179.6	45 954.7	100.0	4.1	494.2	2 126.5	90.0	3.4
Aust-Agder	2 104.5	28 473.9	101.4	4.3	441.5	1 211.9	96.5	3.5
Vest-Agder	2 169.7	29 564.3	101.1	4.0	472.1	1 916.3	95.4	3.7
Rogaland	1 791.8	84 288.1	76.1	3.7	550.0	2 106.5	100.0	4.1
Hordaland	1 309.7	35 575.4	63.0	3.7	486.6	2 441.8	96.6	3.6
Sogn og Fjordane	1 573.4	32 273.6	75.1	3.9	520.0	2 007.2	92.5	3.8
Møre og Romsdal	2 161.6	68 929.1	98.6	4.0	440.0	3 620.3	79.4	3.4
Sør-Trøndelag	2 148.0	63 520.7	93.9	3.9	474.3	3 809.6	92.6	3.6
Nord-Trøndelag	2 187.4	104 153.1	91.7	3.7	518.2	2 311.2	97.3	3.5
Nordland	1 608.3	50 460.4	81.0	3.9	482.2	7 210.3	91.3	3.4
Troms	1 789.8	30 199.3	89.6	3.7	574.2	6 443.1	97.1	3.3
Finnmark	1 444.4	2 113.2	89.9	3.8	488.8	1 051.9	97.8	3.4
Rikets bygder	2 049.3	1187 490.9	93.8	4.0	505.6	60 030.4	93.0	3.7

78.5 pct. i 1951. Potetavlingene var likesom forrige år ujamne, både lokalt og distriktsvis. I utsatte strøk ble avlingene ødelagt av frost. Ellers hadde kjølig vær, for stor nedbør og mye ugras satt veksten tilbake, men tørråten gjorde seg lite gjeldende, og det ble til dels meldt om gode avlinger både i mengde og kvalitet. Østlandet og Sørlandet fikk gjennomgående bra potetavlinger, for det meste over middelsårsavl, og med dekaravlinger på mellom 2 100 og 2 300 kg for de fleste fylkene. Det meste av Vestlandet fikk derimot uvanlig dårlig potetavling, særlig Hordaland, med 63.0 pct. av et middelsår. I Rogaland var prosenten 76.1 og begge disse fylkene fikk dårligere potetavling enn forrige år. Møre og Romsdal fikk bortimot middelsårsavl, og i Trøndelag lå prosenten noe over 90, mens fylkene i Nord-Norge fikk 80—90 pct. av et middelsår.

Kvaliteten av årets potetavling var gjennomgående god, og for alle fylkene bedre enn forrige år.

Avlingene av rotvekster og fôrmargkål ble i alt 675 465 tonn og noe større enn forrige år, men likevel bare 87 pct. av et middelsår. Det kalde været hemmet veksten, særlig for fôrbetene som ga knapt 63 pct. av middelsårsavl, mens prosenten for de andre slagene lå omkring 90. Også for rotvekstene fikk Østlandsfylkene og Sørlandet relativt best avling, med 90—100 pct. av middelsårsavl for fôrnepe og kålrot og 70—85 pct. for fôrbeter, mens prosentene ellers i landet for det meste lå lavere. Særlig for fôrbete virket den dårlige avlen i Rogaland på totalavlingen.

Høstutbyttet i jordbruket 1952.

Fylker	Fôrnepe				Kålrot			
	Avl pr. dekar	Beregnet avl i alt	Pct. av middels-år	Kvalitet (5—1)	Avl pr. dekar	Beregnet avl i alt	Pct. av middels-år	Kvalitet (5—1)
	Kg	Tonn			Kg	Tonn		
Østfold	4 733.3	7 606.4	97.5	4.0	4 360.8	59 834.5	96.9	4.2
Akershus	4 426.0	7 210.0	96.0	3.9	4 411.5	51 102.8	94.8	4.0
Hedmark	4 743.5	27 469.6	92.0	4.1	4 700.0	46 224.5	100.4	4.0
Oppland	4 887.5	9 921.6	94.1	3.8	4 346.2	16 737.2	90.0	4.2
Buskerud	4 672.7	1 457.9	91.4	4.4	4 661.1	27 840.8	94.4	4.3
Vestfold	4 783.3	2 439.5	94.2	4.5	4 644.1	40 371.2	95.4	3.8
Telemark	4 180.0	1 697.1	95.8	4.2	4 186.4	14 803.1	96.2	4.0
Aust-Agder	5 190.9	1 007.0	99.4	4.1	4 357.5	4 174.5	98.1	3.7
Vest-Agder	4 900.0	1 073.1	99.4	4.1	4 045.8	3 633.1	95.6	3.9
Rogaland	4 136.8	10 217.9	88.8	3.7	3 847.8	24 802.9	85.3	3.6
Hordaland	3 053.8	1 755.9	76.5	3.4	3 325.2	4 189.8	83.9	3.8
Sogn og Fjordane	3 509.1	2 712.5	78.2	3.4	3 292.0	6 047.4	76.8	3.8
Møre og Romsdal	3 755.1	13 631.0	86.0	3.9	3 149.7	9 801.9	82.0	3.6
Sør-Trøndelag	4 094.0	33 357.9	88.8	3.9	2 855.8	4 275.1	84.0	3.8
Nord-Trøndelag	4 174.7	56 199.8	87.6	3.8	3 116.1	17 104.3	86.6	3.4
Nordland	2 605.0	3 295.3	68.2	3.6	1 920.6	420.6	63.8	2.9
Troms	3 750.0	723.8	95.0	3.5	2 966.7	23.7	80.0	3.5
Finnmark	1 000.0	10.0	40.0	2.0	1 200.0	6.0	50.0	3.0
Rikets bygder	4 205.7	181 786.3	89.0	3.8	4 199.0	331 393.4	93.4	3.8
	Fôrbete				Fôrmargkål			
Østfold	3 136.7	7 230.1	72.5	3.7	5 022.3	11 064.1	97.4	4.4
Akershus	3 250.0	2 476.5	75.0	3.7	4 815.4	9 366.0	91.2	4.2
Hedmark	4 000.0	1 780.0	85.0	4.0	5 214.2	11 361.7	98.9	4.6
Oppland	3 600.0	921.6	80.0	4.0	4 725.0	3 331.1	92.5	4.8
Buskerud	3 142.9	3 155.5	70.9	3.7	4 667.0	2 104.8	87.0	4.3
Vestfold	3 737.5	13 742.8	81.3	4.2	5 666.7	4 901.7	98.9	4.6
Telemark	3 430.0	5 011.2	78.0	4.0	4 683.3	960.1	90.0	4.0
Aust-Agder	3 712.5	5 256.9	81.8	4.0	4 800.0	187.2	99.0	4.6
Vest-Agder	3 425.0	4 664.9	79.1	4.0	5 357.1	2 030.3	101.1	4.1
Rogaland	2 666.1	35 915.0	50.5	3.6	5 321.2	25 105.4	90.2	4.2
Hordaland	2 171.4	193.3	52.1	3.6	4 300.0	3 882.9	79.3	3.9
Sogn og Fjordane	2 000.0	10.0	50.0	3.6	4 800.0	2 908.8	86.9	3.9
Møre og Romsdal	2 000.0	160.0	50.0	3.6	3 966.7	1 840.5	81.4	3.9
Sør-Trøndelag	2 000.0	50.0	50.0	3.6	4 200.0	1 045.8	84.0	3.6
Nord-Trøndelag	2 000.0	34.0	50.0	3.6	4 700.0	1 536.9	92.3	4.1
Nordland	1 600.0	24.0	50.0	3.6	3 600.0	21.6	90.0	4.0
Troms	—	—	—	—	3 600.0	10.8	90.0	4.0
Finnmark	—	—	—	—	—	—	—	—
Rikets bygder	3 055.2	80 625.8	62.7	3.8	5 026.1	81 659.7	92.1	4.2

Grønnsfor ga en samlet avl på vel 60 000 tonn. Både avlen pr. dekar og arealet var mindre enn forrige år. Kvaliteten ble til dels mindre god på grunn av dårlig bergingsvær.

Tabellene side 20—22 viser avlingene i de enkelte fylkene. Høstutbyttet i prosent av middelsår gjelder utbyttet pr. dekar, og blir således ikke påvirket av endringer i arealet. Kvalitetsbetegnelsene er : 5 = særdeles god, 4 = meget god, 3 = middels god, 2 = mindre god og 1 = dårlig.

Bruttoinvesteringene i elektrisitetsverkene i 1951.

Ifølge oppgaver fra de enkelte elektrisitetsverk var det i 1950/51 resp. 1951 en bruttoinvestering på i alt 370.7 mill. kr. i de verker som eies av staten eller av kommunene. Av dette beløpet gjelder 207.7 mill. kr. budsjettåret 1950/51 og 163.0 mill. kr. kalenderåret 1951. For de private elektrisitetsverkene gjelder oppgavene kalenderåret 1951, og her var bruttoinvesteringene 73.9 mill. kr. Sammenliknet med året før var det en øking i bruttoinvesteringene for de statlige og kommunale verker på 40.5 mill. kr., mens det for private verker var en øking på 13.9 mill. kr.

Som følgende tall viser var det et relativt godt samsvar mellom de faktisk realiserte investeringer og de oppgaver som verkene ga i begynnelsen av 1951 over planlagte investeringer.

Elektrisitetsverkernes bruttoinvesteringer til nyanlegg og utvidelser.

	Realiserte investeringer 1950/51, resp. 1951	Planlagte investeringer 1950/51, resp. 1951
	1 000 kr.	1 000 kr.
Statens verker.....	71 759	67 870
Kommunale verker	263 625	265 819
Private verker.....	61 658	61 937
I alt	397 042	395 626

Ifølge verkernes oppgaver var det for 1951/52, resp. 1952 planlagt en samlet bruttoinvestering til nyanlegg og utvidelser på 445.6 mill. kr. Det planlagte investeringsbeløp fordelte seg slik:

	Planlagt investering til nyanlegg og utvidelser i alt i 1951/52, resp. 1952	Av dette til maskiner inkl. transformatorer
	1 000 kr.	1 000 kr.
Statens verker.....	95 452	16 762
Kommunale verker	275 871	58 664
Private verker.....	74 234	30 677
I alt	445 557	106 103

Sammenliknet med den realiserte investering året før er det en øking på om lag 50 mill. kr. hvorav halvparten faller på statens verker.

I tidsrommet 1946—51 er det i alt brukt 1 707 mill. kr. til nyanlegg, utvidelser, reparasjoner og vedlikehold i elektrisitetsverkene. Dette beløpet fordeler seg på de enkelte år som vist i følgende tabell:

	Mill løpende kroner	Mill. 1949-kroner
1945/46, resp. 1946.....	104.5	135.7
1946/47, » 1947.....	200.7	230.8
1947/48, » 1948.....	249.4	262.5
1948/49, » 1949.....	318.0	318.0
1949/50, » 1950.....	390.2	382.6
1950/51, » 1951.....	444.6	390.0
I alt	1 707.4	1 719.6

Ved omregningen av de løpende kroneverdier til 1949-kroner har en brukt en omkostningsindeks som er beregnet på grunnlag av arbeidslønningene i bygge- og anleggsvirksomheten og prisene på de viktigste varer som brukes ved elektrisitsutbyggingen.

De deflaterte tallene viser at realinvesteringen i elektrisitsverkenes har vist en stadig øking fra år til år i hele etterkrigstiden og at den var om lag 3 ganger så stor i 1950/51 som i 1945/46.

Tabellen nedenfor gir detaljerte oppgaver over bruttoinvesteringenes fordeling på investeringsart i året 1950/51, resp. 1951. Tilsvarende opplysninger for året 1949/50, resp. 1950 er offentliggjort i Statistiske Meldinger 1952, nr. 2 side 17.

Bruttoinvestering fordelt på anleggsdeler 1950/51, resp. 1951. 1000 kr.

	Faste anlegg ekskl. maskiner, grunn og andre natur- herligheter	Maskiner inkl. transfor- matorer	Målere instru- menter o. l.	Boliger ekskl. grunn, for funk- sjonerer og arbeidere	Grunn og andre natur- herligheter	Annet	I alt
<i>Statens verker.</i>							
Nyanlegg og utvidelser ...	61 237	7 580	182	1 307	1 453	—	71 759
Vedlikehold og reparasjoner	2 457	2 287	376	575	16	40	5 751
Tilsammen	63 694	9 867	558	1 882	1 469	40	77 510
<i>Kommunale verker.</i>							
Nyanlegg og utvidelser ...	197 581	52 253	5 800	3 216	4 494	281	263 625
Vedlikehold og reparasjoner	21 172	5 984	1 168	1 089	96	43	29 552
Tilsammen	218 753	58 237	6 968	4 305	4 590	324	293 177
<i>Private verker.</i>							
Nyanlegg og utvidelser ...	38 057	21 604	601	1 036	200	160	61 658
Vedlikehold og reparasjoner	7 553	3 844	194	474	82	75	12 222
Tilsammen	45 610	25 448	795	1 510	282	235	73 880
<i>Alle verker.</i>							
Nyanlegg og utvidelser ...	296 875	81 437	6 583	5 559	6 147	441	397 042
Vedlikehold og reparasjoner	31 182	12 115	1 738	2 138	194	158	47 525
Tilsammen	328 057	93 552	8 321	7 697	6 341	599	444 567

Statistisk Sentralbyrås bibliotek.

Tilvekst oktober—desember 1952.

Bøker.

- All-India conference on family planning. 1. Bombay. 1951. Report. Bombay, 1951. 80 s.
- Apenes, Chr. Bernt. En historie om øl. Skrevet i anledning av 75-års jubileet i Fredrikstad Bryggeri A/S, 1877—21. juni—1952. Fr.stad, 1952. 81 s.
- Artle, Roland. Svenskt distributionsväsende. Sthm. 1952. 238 s.
- Aschehougs konversasjonsleksikon, ny utg. Supplementsbind. Oslo, 1952.
- Association of special libraries and information bureau. Lond. Select list of standard British scientific and technical books, ed. by E. R. McColvin, 4. ed. Lond. 1952. 72 s.
- Aubert, Vilhelm, Eckhoff, Torstein, Sveri, Knut. En lov i søkelyset. Sosialpsykologisk undersøkelse av den norske hushjelplov. Oslo, 1952. 239 s.
- Barberi, Benedetto. Principi di statistica. Roma, 1952. 255 s.
- Baumol, William J. Welfare economics and the theory of the state. Lond. 1952. 171 s.
- Bejer, G. og Oudegeest, J. J. Some aspects of migration problems in the Netherlands. The Hague, 1952. 58 s. (Research group for European migration problems. Publication nr. 3).
- Bentham, Jeremy. Economic writings. Critical edition based on his printed manuscripts, by W. Stark. Lond. 1952. vol. 2.
- Berg, Ola. Buksnes bygdebok. Bodø, 1950. 2 b.
- Bjerke, Gunnar. Landbebyggelsen i Norge. Oslo, 1950—51. 2 b.
- Boesch, Hans. Wirtschaftsgeographischer Atlas der Welt. Bern, 1951. 62 s. + 25 kart.
- Clark, J. G. D. Prehistoric Europe; the economic basis. Lond. 1952. 349 s.
- Clegg, Hug A. Industrial democracy and nationalization. Oxford 1951. 147 s.
- Cole, Arthur H. Measures of business change, a Baker library indez. Chicago, 1952. 444 s.
- Conan, A. R. The sterling area. Lond. 1952. 192 s.
- Conference on research in business finance. N. Y. 1950. Conference on research in business finance held under the auspices of Universities-national bureau. Committee for economic research. N.Y. 1952. 340 s.
- Council of Europe. Secretariat-general. Economic relations with overseas countries. Strasbourg, 1952. 147 s.
- — The Strasbourg plan. Strasbourg, 1952. 197 s.
- Dalenius, Tore. A design for a general purpose sample in Sweden based upon sampling research in the United States. Wash. 1951. 59 s.
- Danmark. Ungdomskommissionen. 1945. Samfundet og ungdommen. Kbh. 1952. 72 s.
- — Den tilpasningsvanskelige ungdom. Kbh. 1952. 328 s.
- — Ungdommen og fritiden. Betænkning. Kbh. 1952. 331 s.
- Elvsås, Bjarne. Om norsk bokhandel. Bergen, 1952. 99 s.
- Fasting, Kåre. 50 år Strømmen stål 1902—1952. 80 år jernbanemateriell 1872—1953. Oslo, 1952. 142 s.
- Fjærli, Ludv. Stod og Steinkjer sparebank 1852—1952. [Steinkjer, 1952.] 211 s.
- Fladby, Rolf. Eidsvoll bygds historie. Oslo, 1952. b. 1, del 2. h. 1.
- Forente stater. Bureau of labor statistics. Brief history of the American labor movement. Wash. 1950. 66 s.
- Forente stater. Congress. Senate. Small business committee. Monopolistic practices and small business. Staff. report. Wash. 1952. 88 s.

- Forente stater. Federal reserve system. Board of governors. The development of bank debits and clearings and their use in economic analysis. Wash. 1952. 175 s.
- Forente stater. President. Materials policy commission. Resources of freedom. Wash. 1952. 5 b.
- Forente stater. Treasury department. Federal-state-local tax co-ordination. Wash. 1952. 87 s.
- Forente stater. Women's bureau. Maternity protection of employed women. Wash. 1952. 50 s. (Bull. no. 240).
- — Women workers and their dependents. Wash. 1952. 117 s. (Bull. no. 239).
- Frankrike. Institut national de la statistique et des études économiques. Les comptabilités nationales dans le monde; comparaison des méthodes. Paris, 1952. 256 s. (Etudes et conjuncture, no. spécial hors série).
- — Mémento économique l'Autriche. Paris, 1952. 320 s. (Mémentos économiques, série M 5).
- Galbraith, John Kenneth. American capitalism, the concept of countervailing power. Boston, 1952. 217 s.
- Galenson, Walter, ed. Comparative labor movements. N. Y. 1952. 599 s.
- Geijer, Erland. Om beskattning i Sverige ved in- och utflyttning samt vistelse i utlandet, 4. uppl. Sthm. 1952. 68 s.
- General agreement on tariffs and trade. Basic instruments and selected documents. Geneva, 1952. 2 b.
- Gerschenkron, Alexander. A dollar index of Soviet machinery output, 1927—28 to 1937. Santa Monica, Cal. 1951. 357 s.
- Gjerde, Asbjørn. Grunntrekk av handelsforetakets organisasjon. Drammen, 1952. 109 s.
- Greve, Tim. Atlanterhavspakten, den Nord-Atlantiske traktats organisasjon. Bergen, 1952. 67 s. (Utg. av Chr. Michelsens inst. for videnskap og åndsfrihet).
- Hafting, Chr. Levende latin. Oslo, 1952. 86 s.
- Harmssen, G. W. Am Abend der Demontage. Sechs Jahre Reparationspolitik mit Dokumentenanhang. Bremen, 1951. 196 s. (Utg. av Bremer Ausschuss für Wirtschaftsforschung).
- Henderson, R. F. The new issue market and the finance of industry. Cambridge, 1951. 172 s.
- Hjelm, Lennart. Studier i det svenska lantbrukets lönsamhetsutveckling under 1940-talet. Sthm. 1952. 192 s. (Jordbrukets utredningsinstitut. Skrifter nr. 2).
- Hølaas, Odd. Norge under Haakon VII, 1945—52. Oslo, 1952. s. 512—590.
- Höök, Erik. Befolkningsutveckling och arbetskraftförsörjning. Sthm. 1952. 193 s.
- Industries of Norway, technical and commercial achievements, red. av Olge J. Adamson. Oslo, 1952. 392 s.
- International bank for reconstruction and development. The economic development of Ceylon. Report of a mission. Wash. 1952. 131 s.
- — The economic development of Nicaragua. Wash. 1952. 108 s.
- International labour conference. 36. Geneva. 1953. Report V(1). Protection of the health of workers in places of employment. Geneva, 1952. 30 s.
- International labour office. International classification of occupations for migration and employment placement. Geneva, 1952. Vol. 1—2/pt.1—2.
- — An introduction to co-operative practice. Geneva, 1952. 50 s. (Studies and reports, new ser. no. 32).
- — National employment services: Great Britain. Geneva, 1952. 189 s.
- International labour organisation. Textiles committee. 4. sess. 1953. Report 3. Guaranteed wages in the textile industry. Geneva, 1952. 101 s.
- International monetary fund. The world payments situation; a series of charts with commentary presented to the seventh annual meeting of the Board of governors of the International monetary fund at Mexico city Sept. 8, 1952. Wash. 1952. 54 s.

- Jacobsen, Knut Dahl, Torsvik, Per m.fl. Fra vårt styringsverk. Bergen, 1952. 50 s. (Sak og samfund).
- Jasny, Naum. The Soviet price system. Stanford, Cal. 1951. 179 s. (Stanford university. Food research institute. Miscellaneous publication 11 B.).
- Jasny, Naum. Soviet prices of producer's goods. Stanford, Cal. 1952. 180 s. (Stanford university. Food research institute. Miscellaneous publication 11 C).
- Keilhau, Wilhelm. Den norske pengehistorie. Oslo, 1952. 284 s.
- Kimmel, Lewis H. Share ownership in the United States. Wash. 1952. 140 s.
- Knowles, K. G. J. C. Strikes; a study in industrial conflict. Oxford, 1952. 330 s. (Oxford university. Institute of statistics. Monographs, no. 3).
- Kolsrud, Olaf og Christiansen, Reidar Th. Boka om land. Oslo, 1952. b. 2.
- Komitéen til revisjon av lov om Universitetet i Oslo. 1948. Innstilling. Oslo, 1952. 65 s.
- Lipset, S. M. Agrarian socialism. The Co-operative commonwealth federation in Saskatchewan. A study in political sociology. Berkly, Cal. 1950. 315 s.
- Luihn, Hans. Finnmark; en økonomisk analyse. Oslo, 1951. 71 s. (Utg. av Arbeidsdirektoratet).
- Luxemburg. Service d'études et de documentation économiques. La clause de l'échelle mobile. Luxemb. 1952. 99 s. (Cahiers économiques du service d'études, no. 3).
- — L'économie luxembourgeoise en 1951. Luxemb. 1952. 154 s. (Cahiers économiques du service d'études, no. 2).
- — La fortune nationale en 1950. Luxemb. 1951. 63 s. (Cahiers économiques du service d'études, no. 1).
- Lyche, R. Tambs. Lærebok i matematisk analyse, 2. utg. Oslo, 1946—48. 3 b.
- Lærebog i biblioteksteknik, 3. udg. Kbh. 1952. h. 5—8, dansk tillæg I—II.
- Løchen, Einar. Europas menneskerettighetskonvensjon. Bergen, 1952. 56 s. (Utg. av Chr. Michelsens institutt for videnskap og åndsfrihet).
- Morgan, E. Victor. Studies in British financial policy, 1914—25. Lond. 1952. 388 s.
- Munroe, M. E. Theory of probability. N. Y. 1951. 213 s.
- Mülhaupt, Ludwig. Strukturwandlungen und Nachkriegsprobleme der Wirtschaft Schwedens. Kiel, 1952. 187 s. (Kieler Studien, Nr. 7).
- Møre og Romsdal fylkes jernbanekomité. Raumabanen fram til kysten. Molde, 1952. h.1—3.
- National accounts research unit. National accounts studies. France. Paris, 1952. 184 s.
- Neuman, A. M. de. The economic aspects of nationalization in Great Britain. Cambr. 1952. 52 s.
- Norges eksportråd. Norway. Chemical products exports. Oslo, 1952. 64 s.
- Norges landbruksøkonomiske institutt. Langtidsplan for et gardsbruk. Vollebekk, 1952. 100 s. + bilag 54 s.
- Norges standardiseringsforbund. Terminologi for industrielle og lignende kostnadsberegninger m. v. Oslo, 1951. 54 s.
- Norsk biografisk leksikon, h. 56. Oslo, 1952.
- Norsk Hydro. Kjenner du Norsk Hydro? Håndbok for arbeidere og funksjonærer, 2. utg. Oslo, 1952. 136 s.
- Norsk konversasjonsleksikon. Kringla Heimsins, 2. utg. Oslo, 1952. b. 6.
- Olsen, Kr. Anker. Import- og export-agenters forening 1902—1952. Blade av Oslo handels historie. Oslo, 1952. 178 s.
- Organisation for European economic co-operation. Cost accounting and productivity. The use and practice of cost accounting in the U.S.A. Report by a group of European experts. Paris, 1952. 125 s. (Technical assistance mission no. 50).

- Organisation for European economic co-operation. Fire prevention and control. Paris, 1952. 90 s. (Technical assistance mission no. 67).
- — Measurement of productivity; methodes used by the Bureau of labour statistics in the U.S.A. Paris, 1952. 104 s. (Technical assistance missions nos. 7—10—11).
- — Preparation of a productivity manual. Paris. 1952. 25 s. + add. 1—5.
- — A standardised system of national accounts. Paris, 1952. 99 s.
- — Swedish shale oil. Production methods in Sweden. Paris, 1952. 65 s. (Technical assistance mission no. 93).
- Orlans, Harold. Stevenage. A sociological study of a new town. Lond. 1952. 313 s.
- Oslo universitet. Socialøkonomisk institutt. En samling av memoranda om den økonomiske samgripingsanalysen, juli 1950—oktober 1952. Oslo, 1950—52. 2 mapper. (Stensilert).
- — En samling memoranda om numerisk løsning av store ligningssystemer, særlig med sikte på kryssløpsanalyse. Oslo, 1949—51. forskj. pag. (Stensilert).
- Parks, Wallace Judson. United States administration of its international economic affairs. Baltimore, 1951. 315 s.
- Pearl, Raymond. The natural history of population. Lond. 1939. 416 s.
- Perry, J. Harvey. Taxation in Canada. Toronto, 1951. 409 s.
- Petersen, William. Some factors influencing post-war emigration from the Netherlands. The Hague, 1952. 80 s. (Research group for European migration problems. Publi. no. 6).
- Postan, M. M. British war production. Lond. 1952. 512 s. (History of the second world war. United Kingdom civil series, ed. by W. K. Hancock).
- Randall, F. P. Issue, control and regulation of capital. Cambr. 1951. 117 s.
- Ricardo, David. The works and correspondence of David Ricardo, ed. by Piero Sraffa. Cambridge, 1952. Vol. VI.
- Ringard, Morten. Byen under fjellet — Holmestrand 1752—10. november—1952. Oslo, 1952. 352 s.
- Robbins, Lionel. The theory of economic policy in English classical political economy. Lond. 1952. 217 s.
- Rydenfelt, Sven. De bostadslösa och samhället. Sthm. 1952. 197 s.
- Scitovsky, Tibor, Shaw, Edward og Tarshis, Lorie. Mobilizing resources for war. The economic alternatives. N.Y. 1951. 284 s.
- Kgl. selskap for Norges vel. Norske fjellbeite b. XII: Oversyn over fjellbeite i Nord-Trøndelag, ved Håkon Graffer. Oslo, 1952. 169 s.
- Sigel, Irving H. Concepts and measurement of production and productivity. Wash. 1952. 108 s.
- Skottland. Committee on Scottish financial and trade statistics. Report. Edinburg, 1952. 92 s.
- Stangerup, Hakon. Kulturhistoriske tekster. Kbh. 1952. b.1. (Kbh. Handelshøjskolen. Skriftrekke A, nr. 8).
- Stenersen, Rolf E. Markedsoversikter 1952. Oslo, 1952. 68 s.
- Storbritannia. Colonial office. British dependencies in the Caribbean and North Atlantic 1939—52. Lond. 1952. 98 s. (Cmd. 8575).
- Sverige. Arbetsmarknadsstatistikkommittén. 1948. Betänkande med förslag angående arbetsmarknadsstatistiken. Sthm. 1952. 143 s. (Statens off. utredn. 1952:34).
- Sverige. Arbetsmarknadsstyrelsen. Utredning och förslag angående yrkesutbildning för skogsarbetare. Sthm. 1952. 78 s. (Stensilert).
- Sverige. Bostadskollektiva komittén 1948. Betänkande I: Hemhjälp. Sthm. 1952. 103 s. (Statens off. utredn. 1952:38).
- Sverige. Ecklesiastikdepartementet. Bokutredningen. Sthm. 1952. 310 s. (Statens off. utredn. 1952:23).

- Sverige. Ecklesiastikdepartementet. Vidgat tillträde til høgre studier, utredning av Folke Schmidt. Sthm. 1952. 237 s. (Statens off. utredn. 1952:29).
- Sverige. Handelsdepartementet. Betänkande med förslag till allmän förfogandelag och allmän ransoneringslag. Sthm. 1952. 276 s. (Statens off. utredn. 1952:24).
- Sverige. Hyresregleringskommittén. 1951. Betänkande I: Behovsprövning på bostadsmarknaden. Sthm. 1952. 251 s. (Statens off. utredn. 1952:37).
- Sverige. Socialförsäkringsutredningen. 1951. Sjukförsäkring och yrkesskadeförsäkring. Sthm. 1952. 329 s. (Statens off. utredn. 1952:39).
- Sverige. Utredningsmannen angående krigssjukvården m.m. 1950. Betänkande angående hälso- och sjukvården vid krig och andra utomordentliga förhållanden. Sthm. 1952. 219 s. (Statens off. utredn. 1952:22).
- Sverige. Änkepensioneringskommittén. 1948. Stød åt änkor och vissa andra ensamstående kvinnor m.m. Sthm. 1952. 189 s. (Statens off. utredn. 1952:36).
- Tawney, R. H. Equality, 4. ed. Lond. 1952. 285 s.
- Tawney, R. H. Religion and the rise of capitalism, a historical study. Lond. 1948. 339 s. (Holland memorial lectures, 1922).
- Thorson, Odd. Ålesund 1848—1948. Oslo, 1952. b. 2.
- Tippett, L. H. C. The methods of statistics, 4. ed. Lond. 1952. 395 s.
- Tvedestrands sparebank 100 år, 1852—25. august—1952. Tvedestrand, 1952. 63 s.
- Tømmermålingskommittéen. 1948. Innstilling fra komitéen til utredning av spørsmålet om nye målingsbestemmelser m.v. for tømmer. u. s. 1952. 47 s. + 9 bilag.
- Törnqvist, Sigfrid. Kommunens finansförvaltning. H.fors. 1951. 220 s.
- Ungdomskonferanse. I. Oslo. 1951. Referat fra konferansen mellom ungdomsorganisasjonene og Statens ungdoms- og idrettskontor. Oslo, 1952. 79 s.
- Ungdomskonferanse. 2. Oslo. 1952. Referat fra konferansen mellom ungdomsorganisasjonene og Statens ungdoms- og idrettskontor. Oslo, 1952. 104 s.
- United nations. Economic commission for Asia and the Far East. Mobilization of domestic capital in certain countries of Asia and the Far East. Bangkok, 1951. 239 s.
- United nations. Economic commission for Europe. Transfers of electric power across European frontiers. Study by the Electric power section. Geneva, 1952. 199 s.
- University of Stellenbosch. Bureau for economic research. Die Suid-Afrikaanse spoorweë gedurende voorspoed en depressie, 1910—1950. Stellenbosch, 1951. 87 s. + bilag. (Publikasie no. 3).
- Viltet. Jegerforbundenes viltundersøkelser. Oslo, 1952. 127 s.
- Visted, Kristofer og Stigum, Hilmar. Vår gamle bondekultur. Oslo, 1952. b. 2.
- Willerslev, Rich. Studier i dansk industrihistorie 1850—1880. Kbh. 1952. 301 s. (Kbh. Det handelsvidenskabelige forskningsinstitut. Skriftrekke A. nr. 7).
- Wärneryd, Karl-Erik. Annonsbyråernas struktur. Sthm. 1952. 246 s.
- Ytreberg, N. A. Tromsø som kirkestad og by gjennom syv hundre år, 1252—1952. Tromsø, 1952. 64 s.
- Ødegård, Johan. Gjennombrudd. Skogsarbeidernes, jordbruksarbeidernes og gartnerarbeidernes organisasjon 1912—1952. Oslo, 1952. 382 s.

Offisiell statistikk.

Internasjonal statistikk.

International labour office. Yearbook of labour statistics, 1951—52. Geneva, 1952.

International telecommunication union. General telephone statistics, 1951. Geneva, 1952.

International telecommunication union. Statistique générale des radiocommunications 1951. Genève, 1952.

International tin study group. Statistical yearbook 1952. The Hague, 1952.

Union internationale des chemins de fer. Statistique internationale des chemins de fer, 1951. Paris, 1952.

United nations educational, scientific and cultural organization. Preliminary report on statistics of higher education 1930—1950. Paris, 1952. 145 s.

Algerie.

Service des douanes. Documents statistiques sur le commerce de l'Algérie 1951. Blida, 1952.

Argentina.

Direction nacional del servio estadistico. La actividad industrial Argentina 1951. Buenos Aires, 1952.

Australia.

Bureau of census and statistics. Census 1947, pt. XVII. Industry. Canberra, 1952.

— — National income and expenditure, 1951/52. Canberra, 1952.

— — Oversea trade 1950/51. Canberra, 1951.

Ny Syd-Wales. Bureau of statistics and economics. Statistical register, 1949/50, pt. 3. Sydney, 1952.

Queensland. Government statisticians office. The Queensland pocket year book 1952. Brisbane, 1952.

Syd-Australia. Government statist. The Statesman's pocket year book 1952. Adelaide, 1952.

Tasmania. Bureau of census and statistics. Statistics of the state of Tasmania 1950/51. Hobart, 1952?

Tasmania. Commonwealth statistician. The pocket yearbook 1952. Hobart, 1952.

Vest-Australia. Statisticians office. Pocket year book 1952. Perth, 1952.

Victoria. Government statist. Victorian yearbook 1948—49. Melbourne, 1951.

Belgia.

Institut national de statistique. Navigation du Rhin 1951. Brux. 1952.

— — Recensement général de la population, de l'industrie et du commerce, 1947, vol. 12, 13. Brux. 1951—52.

— — Relevé officiel du shiffre de la population 1951. Brux. 1952.

— — Statistique criminelle 1950. Brux. 1952.

Brasil.

Instituto brasileiro de geografia e estatistica. Anuario estatistico 1951. Rio de Jan. 1952.

— — Recenseamento geral 1940, serie regional, pt. 14—16, 18, 19. Rio de Jan. 1951.

Servico de estatistica economica e financeira. Comercio exterior 1948/49, v. III. Rio de Jan. 1951.

Canada.

Dominion bureau of statistics. Annual review of employment and payrolls 1951. Ottawa, 1952.

— — Central electric stations 1950. Ottawa, 1952.

— — The consumer price index, Jan. 1949—Aug. 1952. Ottawa, 1952.

— — Earnings and hours of work in manufacturing 1951. Ottawa, 1952.

— — Financial statistics of municipal governments 1950. Ottawa, 1952.

— — Grain trade of Canada 1950/51. Ottawa, 1952.

— — Trade of Canada 1951, vol. II. Ottawa, 1952.

C u b a .

Comision nacional de propaganda y defensa del tabaco. Resumen analitico de las exportaciones de tabaco y sus productos 1951. La Habana, 1952.

D a n m a r k .

Statistiske departement. Ejendoms- og personbeskatningen 1951/52. Kbh. 1952.

— — Folkehøjskoler og landbrugsskoler samt husholdningsskoler 1946/47—1950/51. Kbh. 1952.

— — Indkomst- og formuesansættelserne til staten 1951/52. Kbh. 1952.

— — Kriminalstatistik 1950. Kbh. 1952.

— — Statistisk årbog 1952. Kbh. 1952.

Statsbanene. Årsberetning 1951/52. Århus, 1952.

Københavns statistiske kontor. Statistisk årbog 1952. Kbh. 1952.

D o m i n g o - R e p u b l i k k e n .

Direccion general de estadistica. Estadistica del salario, mayo 1951. Ciudad Trujillo, 1952.

E g y p t .

Statistical department. Annuaire statistique de poche 1951. Caire, 1952.

E t i o p i a .

Ministry of commerce and industry. Economic handbook. Addis Abeba, 1951.

F i n n l a n d .

Sjöfartsstyrelsen. Sjöfart 1949. Helsinki, 1952.

Statistiska centralbyrån. Kommunal finansstatistik. A. 1950. Helsinki, 1952.

— — Kommunal finansstatistik B. 1950. Helsinki, 1952.

— — Sparbanksstatistik 1951. Helsinki, 1952.

Helsingfors stads drätselkontor. Stadens räkenskaper och bokslut 1951. H.fors, 1952.

F o r e n t e s t a t e r .

Board of engineers for rivers and harbours. Commercial statistics. Waterborne commerce 1950. Wash. 1952. (Annual report of the Chief of engineers, 1951, pt. 2).

Bureau of human nutrition and home economics. Rural family living charts. Wash. 1951.

Bureau of labor statistics. Consumers' co-operatives. Operations in 1950. Wash. 1951.

— — Employment, education, and earnings of American men of science. Wash. 1951.

— — Injuries and accident causes in the manufacture of pulp and paper. Wash. 1951.

— — Union wages and hours. Building trades, July 1, 1951. Wash. 1952.

Bureau of the census. Animal and vegetable fats and oils 1950. Wash. 1952.

— — Annual survey of manufactures 1949/50. Wash. 1952.

— — City finances 1951, pt. 1, 3. Wash. 1952.

— — Cotton production in the U. S. Crop of 1951. Wash. 1952.

— — County and city data book 1949. A statistical abstract supplement. Wash. 1952.

— — Wood pulp, paper and board 1950. Wash. 1952.

Department of agriculture. Commodity futures statistics, 1950/51. Wash. 1952.

Fish and wildlife service. Fishery statistics 1949. Wash. 1952.

Interstate commerce commission. Annual report 1951. Wash. 1952.

Office of education. Biennial survey of education 1948—50, chapter 4: Statistics of higher education: faculty, students, and degrees 1949/50. Wash. 1952.

Public health service. Cancer illness among residents of Birmingham, Alabama, Detroit, Michigan. Wash. 1952. (Cancer morbidity ser. nr. 8—9, 1952).

Women's bureau. Working women's budgets in thirteen states. Wash. 1951.

F r a n k r i k e .

Direction des pêches maritimes. Statistique des pêches maritimes 1949. Paris, 1952.

G u l l k y s t e n .

The government statistician's office. Trade report 1950. Accra, 1952.

I n d i a .

Central statistical organisation. Statistical abstract 1950. Delhi, 1952.

I r l a n d .

Department of agriculture. Report on the sea and inland fisheries 1951. Dublin, 1952.

I s l a n d .

Hagstofa. Forsetakjör 1952. (Presidential election). Reykjavik, 1952.

— — Mannfjöldaskýrslur 1941—1950. (Population and vital statistics). Reykjavik, 1952.

I t a l i a .

Istituto centrale di statistica. Annuario statistico dell'istruzione 1949/50. Roma, 1952.

Istituto nazionale delle assicurazioni. Relazione sull'andamento della gestione nel quinquennio 1942—46. Roma, 1951.

J a p a n .

Bureau of statistics. Population census 1950, vol III, pt. 1. Tokyo, 1952.

— — Statistical yearbook 1951. Tokyo, 1952.

J u g o s l a v i a .

Council of public health and social welfare. Public health and health service. Annual report 1949—50. Beograd, 1952.

Federal statistical office. Census of livestock, poultry and beehives 1949, vol. 1. Beograd, 1952.

M a l t a .

Central office of statistics. Taxes, duties, fees and other sources of revenue 1951. Valletta, 1952.

— — The trade of the Maltese Islands 1951. Valletta, 1952.

M e k s i k o .

Direction general de estadística. Compendio estadístico 1950. Mexico, 1950.

M o s a m b i k .

Reparticao tecnica de estatística. Comercio externo 1951. Lourenço Marques, 1952.

— — Estatística agricola 1948. Lourenço Marques, 1949?

— — Estatística tecnica de estatística. Estatística dos veiculos automoveis em circulacao 1951. Lourenço Marques, 1952.

— — Estatística industrial 1950. Lourenço Marques, 1952.

N e d e r l a n d .

Centraal bureau voor de statistiek. Faillissementsstatistiek 1951. Utrecht, 1952.

— — Landbouwtelling 1950. Utrecht, 1952.

— — Statistiek der naamloze vennootschappen 1939—1951. Utrecht, 1952.

— — Statistiek van de voorlichting bij beroepskeuze en personeelsselectie 1951. Utrecht, 1951.

Central bureau voor de statistiek. Statistiek van het land- en tuinbouwonderwijs 1952. Utrecht, 1952.

— — Volkstelling, annex woningstelling 1947, ser. B, deel 6. Utrecht, 1952.

Amsterdam. Bureau van statistiek. De bevolking van Amsterdam. Uitkomsten der volks-, gezins- en beroepstellingen 1947 ... Amsterdam, 1952.

New Zealand.

Census and statistics department. The New Zealand official yearbook 1951/52. Wellington, 1952.

— — Statistical report on the factory production 1950/51. Wellington, 1952.

— — Statistical report on trade and shipping 1950—51/1A. Wellington, 1952.

Department of health. Report on the medical statistics 1949. Wellington, 1952.

Nicaragua.

Direccion general de estadística y censos. Resultados del censo nacional de población de 1950. Managua, 1952.

Nord-Irland.

General register office. Annual report 1950. Belfast, 1952.

Norge.

Kirke- og undervisningsdepartementet. Skolestatistikk 1948/49. Oslo, 1952.

Norges brannkasse. Brannskadestatistikk over branner i Norge 1951. Oslo, 1952.

Poststyret. Norges postverk 1951. Oslo, 1952.

Rikstrygdeverket. Ulykkestrygden for industriarbeidere m.v. 1949. Oslo, 1952.

Statistisk sentralbyrå. Jordbruksstatistikk 1951. Oslo, 1952.

— — Kommunenes gjeld og kontantbeholdning m.v. 1951. Oslo, 1952.

— — Norges handel 1950. Oslo, 1952.

Oslo kommunes statistiske kontor. Statistisk årbok 1951. Oslo, 1952.

Portugal.

Instituto nacional de estatística. Anuario estatístico 1951. Lisboa, 1952.

— — Anuario estatístico das contribuicoes e impostos 1951. Lisboa, 1952.

— — Estatística judiciaria 1951. Lisboa, 1952.

— — Estatísticas financeiras 1951. Lisboa, 1952.

— — Organizacao corporativa e previdencia 1951. Lisboa, 1952?

Saarland.

Statistisches Amt. Berufsberatung und Lehrstellenvermittlung 1951. Saarbrücken, 1952.

— — Die Gemeinderatswahl 1949. Saarbrücken, 1952.

San Salvador.

Direccion general de estadística y censos. Comercio exterior 1950. San Salvador, 1952.

Skottland.

Home department. Criminal statistics 1951. Edinburgh, 1952.

— — Report on prisons 1951. Edinburgh, 1952.

Spania.

Direccion general de aduanas. Estadística de fletes y seguros 1950. Madrid, 1952?

— — Estadística del comercio exterior 1951. Madrid, 1952.

— — Estadística del impuesto de transportes por mar, aero y a la entrada y salida por las fronteras 1950. Madrid, 1951.

Instituto nacional de estadística. Tablas de mortalidad de la población española 1900—1940. Madrid, 1952.

Storbritannia.

- Board of trade. Census of production 1948. Final report, 22 h. Lond. 1952.
 — — Statistical abstract for the Commonwealth 1948—51. Lond. 1952.
 Central statistical office. Annual abstract of statistics 1952. Lond. 1952.
 Customs and excise department. Annual statement of the trade of U.K. 1950, vol. 1, III—IV. Lond. 1952.
 General register office. Census 1951, pt. II. Lond. 1952.
 — — Estimates of the population of England and Wales; populations of each administrative area 1951. Lond. 1952.
 — — Statistical review of England and Wales 1950/1. Lond. 1952.
 Ministry of education. Education in 1951. Lond. 1952.
 Ministry of fuel and power. Statistical digest 1951. Lond. 1952.
 Ministry of health. Report 1950—51, pt. I. Lond. 1952.
 Ministry of housing and local government. Local government, financial statistics 1950/51. Lond. 1952.
 Ministry of labour and national service. Annual report 1951. Lond. 1952.

Sveits.

- Statistisches Amt. Statistisches Jahrbuch 1951. Bern, 1952.

Sverige.

- Bostadsstyrelsen. Bostadsbyggandet i Sverige 1949—50. Sthm. 1952.
 Generalpoststyrelsen. Postverket 1951. Sthm. 1952.
 Kgl. pensionsstyrelsen. Erkända sjukassor 1950. Sthm. 1952
 Skogsstyrelsen. Det enskilda skogsbruket 1950. Sthm. 1952.
 Socialstyrelsen. Lönestatistisk årsbok 1950. Sthm. 1952.
 — — Samhällets barnavård 1950. Sthm. 1952.
 Statistiska centralbyrån. Årsbok för Sveriges kommuner 1952. Sthm. 1952.
 — — Statistisk årsbok 1952. Sthm. 1952.
 Göteborgs stads statistiska byrå. Statistisk årsbok 1952, Göteborg, 1952.

Tyrkia.

- Office central de statistique. Structure et production agricoles 1934—50. Ankara, 1951.

Tyskland.

- High commissioner for Germany. Handbook of labor statistics, Federal republic of Germany. u.s. 1951.
 Statistisches Bundesamt. Die Bevölkerung der Bundesrepublik Deutschland nach der Zählung 1950, H. 1—2. Wiesbaden, 1952.
 — — Ergebnisse der landwirtschaftlichen Betriebszählung 1949. Personalverhältnisse. Wiesbaden, 1952.
 — — Handwerkszählung 1949, Bd. 6. Wiesbaden, 1952.
 — — Die kommunalen Finanzen 1949/2. Wiesbaden, 1952.
 — — Maschinenverwendung in den Land- und forstwirtschaftlichen Betrieben. Ergebnisse der Schleppererhebung vom 14. april 1950, H. 2. Wiesbaden, 1952.
 — — Die natürliche Bevölkerungsbewegung 1950. Wiesbaden, 1952
 — — Die Seeschifffahrt 1950. Wiesbaden, 1952.
 — — Die staatlichen Finanzen 1949. Wiesbaden, 1952.
 — — Die Viehwirtschaft 1951. Wiesbaden, 1952.
 Franske sone. Haut-commissariat de la Republique française en Allemagne. Structure demographiques, économiques, energetiques de la France et de l'Allemagne occidentale. u.s. 1950—51. 9 b.

- Baden. Statistisches Landesamt. Volkszählung 1950. H. 1—4. Freiburg, 1952.
- Bayern. Statistisches Amt. Die Gebäude in Bayern. Gebäude- und Wohnungszählung 1950. München, 1952.
- Hessen. Statistisches Landesamt. Arbeitsstättenzählung 1950, H. 3. Wiesbaden, 1952.
- — Berufszählung 1950, H. 2. Wiesbaden, 1952.
- — Eheschliessungen, Geburten und Sterbefälle 1950—51. Wiesbaden, 1952.
- — Die Finanzen der hessischen Gemeinden und Gemeindeverbände 1949. Wiesbaden, 1952.
- — Hessische Gemeindestatistik 1950, H. 4. Wiesbaden, 1952.
- — Die Kommunalwahlen in Hessen. Ergebnisse der Gemeindewahlen und Kreiswahlen 1952. Wiesbaden, 1952.
- — Die Studierenden an der Universitäten und Hochschulen, Wintersemester 1951/52. Wiesbaden, 1952.
- Schleswig-Holstein. Statistisches Landesamt. Gemeindestatistik 1950. Kiel, 1952.
- Berlin. Statistisches Landesamt. Ergebnisse der landwirtschaftlichen Betriebszählung in West-Berlin 1949. Berlin, 1952.
- — Ergebnisse der Volks- und Berufszählung in West-Berlin 1950. Teil IV—V. Berlin, 1952.
- — Die gewerblichen Strassenverkehrsbetriebe in West-Berlin in Mai 1951. Berlin, 1952.
- — Die rechtskräftig abgeurteilten Personen in West-Berlin 1950, Berlin, 1952.
- Hamburg. Handelsstatistisches Amt. Handel und Schifffahrt des Hafens Hamburg 1951. Hamburg, 1952.
- — Die Arbeitsstättenzählung 1950. Hamburg, 1952.

Østerrike.

- Statistisches Zentralamt. Ergebnisse der Volkszählung 1951, H. 11. Wien, 1952.
- Graz. Statistisches Amt. Betriebsstättenzählung und Häuserstatistik 1951. Graz, 1952.
- — Die Sterbefälle der Grazer Bevölkerung nach Todesursachen, Geschlecht und Altersgruppen 1945—51. Graz, 1952.

Seriepublikasjoner.

- American iron and steel institute. Annual statistical report 1951. N.Y. 1952.
- Andelssmør-exportaffären Valio. Andelsmejeriernas i Finland driftsstatistik 1951. Helsinki, 1952.
- Arbeidernes faglige landsorganisasjon, Beretning 1951. Oslo, 1952.
- Bank of Japan. Analysis of financial statements of main industrial corporations in Japan, Oct. 1951—March 1952. Tokyo, 1952.
- — Tokyo wholesale price index. Annual 1951. Tokyo, 1952.
- Belgia. Conseil d'administration de la Caisse générale d'épargne et de retraite. Compte rendu des opérations et de la situation ... 1951. Brux. 1952.
- Bergen. Helserådet. Årsberetning 1950. Bergen, 1952.
- Bergens trygdekasse. Melding for årene 1949—50—51. Bergen, 1952.
- Britannica book of the year 1952. Lond. 1952.
- British transport commission. Report 1951. Lond. 1952.
- Ceylon. Ministry of finance. The national income of Ceylon 1951. Colombo, 1952.
- Conseil permanent international pour l'exploration de la mer. Bulletin statistique des pêches maritimes, vol. 34, 1949. Kbh. 1952.
- Council of Europe. Consultative assembly. Texts adopted, 4. sess. 1952, pt. 2. Strasbourg, 1952.

- Danmark. Arbejds- og fabriktilsynet. Beretning 1951. Kbh. 1952.
- Danmark. Arbejds- og socialministeriets afdeling for internationalt socialpolitisk samarbejde. Den internationale arbejdsorganisation 1951—52. Kbh. 1952.
- Danmark. Finansdepartementet. Økonomisk årsoversigt 1952. Kbh. 1952.
- — Statsregnskab 1951/52. Kbh. 1952.
- Danmark. Fiskeriministeriet. Fiskeri-beretning 1951. Kbh. 1952.
- Danmark. Ministeriet for handel, industri og søfart. Dansk søulykke-statistik 1951. Kbh. 1952.
- Drammen kommunale trikk. Årsberetning og regnskap 1951/52. Drammen, 1952.
- Ekebergbanen A/S. Årsberetning 1951. Oslo, 1952.
- Ekonomiska utredningsbyrå. H.fors. Serie B. 1—4. H.fors, 1950—52.
- Finans- og tolldepartementet. Meddelelser til tollvesenet 1951. Oslo, 1952.
- Finnlands bank. Ekonomiska utredningar 1952. H.fors, 1952.
- Finnland. Finansministeriet. Översikt av det ekonomiska läget 1952. H.fors, 1952.
- Finnland. Socialministeriet. Årsberättelser ... ser. B. Yrkesinspektionen 1939—1949. Helsinki, 1952.
- Fiskeridirektøren. Årsberetning vedk. Norges fiskerier 1950, nr. 3. Bergen, 1952.
- Food and agriculture organization. The state of food and agriculture. Review and outlook 1952. Rome, 1952.
- Forente stater. Bureau of the census. Annual report 1948/49. Wash. 1949.
- — Census publications. Catalog and subject 1951. Wash. 1952.
- Forente stater. Federal register division. United States government organization manual 1952—53. Wash. 1952.
- Forente stater. Federal trade commission. Annual report 1950/51. Wash. 1952.
- Forente stater. The president. The midyear economic report, July 1952. Wash. 1952.
- Forente stater. Treasury department. Annual report of the Comptroller of the currency 1951. Wash. 1952.
- Gartnerhallen. Årsmelding, regnskap og varestatistikk 1951/52. Oslo, 1952.
- Göteborg. Handelshögskolan. Årsberättelse 1950/51. Göteborg, 1952.
- Hedmark fylkestings forhandlinger 1952. Hamar, 1952.
- Hvem, hva, hvor; Aftenpostens oppslagsbok 1953. Oslo, 1953.
- International civil aviation organization. Statistics division. Report of the 2. sess. 1952. Montreal, 1952.
- International labour office. Minutes of the Governing body, 112th sess. Geneva, 1950. Geneva, 1952?
- International monetary fund. Wash. Balance of payments yearbook 1950/51. Wash. 1952.
- Island. Búnadarfélagi. Skýrsla um nidurstödur búreikninga 1949. Reykjavík, 1952.
- Kenya. Statistical department. The 1953 budget. Nairobi, 1952.
- Kierulf, Carl. Håndbok over norske obligasjoner og aksjer 1952, b.l. Oslo, 1952.
- Københavns brandforsikring. Beretning om virksomheden 1951—52. Kbh. 1952.
- Kommunale kinematografers landsforbund. Film og kino. Årbok 1952. Oslo, 1952.
- Kommunalt sentralbyrå. Norges herredsforbunds virksomhet juli 1948—juli 1952. Oslo, 1952.
- Landslaget for reiselivet i Norge. Beretning 1951/52. Oslo, 1952.
- Landslaget for edruskapsundervisning. Årsmelding med regnskap 1951/52. Oslo, 1952.

- Det Landøkonomiske driftsbureau. Kbh. Undersøgelser over landbrugets driftsforhold. Periodiske beretninger, VII. Kbh. 1952.
- Library of Congress. Wash. Serial titles newly received 1951. Wash. 1952.
- Luftfartsdirektoratet. Luftfartsstatistikk 1951. Oslo, 1952.
- Luxembourg. Service d'études et de documentation économiques. De revenu national 1950—51. Luxemb. 1952.
- Nederland. Centraal planbureau. Verslag 1951. 's-Gravenhage, 1952?
- Nordland fylkestingsforhandlinger 1952. Bodø, 1952.
- Noregs sildesalslag. Årsmelding og rekneskap 1952. Bergen, 1952.
- Norge. Lover. Lover vedtatt på det 95. ordentlige Storting 1951. Oslo, 1952.
- Norge. Tolltariff. Tollavgifter med statistisk varefortegnelse for innførselen 1952/53. Oslo, 1952.
- Norges kooperative landsforening. Forbrukersamvirket i Norge. Statistiske oversikter 1907/50. Oslo, 1952.
- Norges vassdrags- og elektrisitetsvesen. Vannstandsobservasjoner i Norge 1950. Oslo, 1952.
- Norsk jern- og metallarbeiderforbund. Lønnsstatistikk 1952. Oslo, 1952.
- Norsk kompensasjonsselskap A/S. Oversikt over avviklingen av vår globale kompensasjonsavtale. . . . med Deutscher Aussenhandel, Berlin, 1950—51. Oslo, 1951—52.
- Norske eggcentraler S/L. Årsmelding og regnskap 1951. Oslo, 1952.
- Norske forskningsbibliotekarers forening og Norsk bibliotekarlag. Norsk årbok for bibliotek og forskning 1952. Oslo, 1952.
- Norske meieriers landsforening. Norsk meierikalender 1952. Oslo, 1952.
- Det Norske skogselskap. Årsberetning 1951. Oslo, 1952.
- Det Kgl. norske videnskabers selskab. Forhandlinger 1951. Tr.heim, 1952.
- — Museet, årsberetning 1950. Tr.heim, 1952.
- — Skrifter 1950—1951. Tr.heim, 1952.
- Organisation for European economic co-operation. European economic co-operation, 4. survey. Paris, 1952.
- Oslo. Torgdirektøren. Beretning. 1951. Oslo, 1952.
- Oslo helseråd. Beretning 1950. Oslo, 1952.
- Oslo sporveier. Årsberetning 1951. Oslo, 1952.
- Oslo universitet. Årsberetning 1944/45. Oslo, 1951.
- Political handbook of the world 1952. N.Y. 1952.
- Poststyret. Forklaringer til Postverkets driftsregnskap og kapitalregnskap 1951/52. Oslo, 1952.
- — Norges poststeder 1952. Bergen, 1952.
- Rogaland fylkestingsforhandlinger 1952. Stvg. 1952.
- Rotterdam. Kamer van koophandel en fabrieken. Rotterdam. Statistiek van handel, nijverheid en verkeer, 1950—51. Rotterdam, 1952.
- Samkjøringen. Beretning og regnskap 1951/52. Oslo, 1952.
- Det Kgl. selskap for Norges vel. Melding om verksemda 1951/52. Oslo, 1952.
- Sogn og Fjordane fylkesting 1952. Leikanger, 1952.
- Statens ernæringsråd. Årsmelding 1951/52. Oslo, 1952.
- Statens teknologiske institutt. Beretning om virksomheten 1951/52. Oslo, 1952.
- Statstjenestemannsforbundet. Årsberetning 1951. Oslo, 1952.
- Stavanger tekniske skoler. Beretning 1951/52. Stvg. 1952.
- Stockholms stadskansli. Stockholms kommunalkalender 1952. Sthm. 1952.
- Storbritannia. Board of trade. Overseas economic surveys. Libya 1952. Lond. 1952.

- Storbritannia. Central statistical office. National income and expenditure 1946—50. London, 1952.
- Storbritannia. Commonwealth economic committee. Dairy produce. A summary. Lond. 1952.
- — Fruit. A summary of figures of production and trade relating to fresh, canned and dried fruit, and wine. Lond. 1952.
- — Meat. A summary. Lond. 1952.
- — Report, 34—36. Lond. 1950—52.
- — Vegetable oils and oilseeds, utg. 1952. Lond. 1952.
- Storbritannia. Treasury. Financial secretary. Finance account of the United Kingdom 1951/52. Lond. 1952.
- — United Kingdom, balance of payments 1949—52. Lond. 1952.
- Svenska mejeriernas riksförening. Sthm. Svenska mejerikalendern 1953. Sthm. 1952.
- Sverige. Arbetarskyddsstyrelsen. Kungl. arbetarskyddsstyrelsen och Yrkesinspektionens verksamhet 1951. Sthm. 1952.
- Sverige. Konjunkturinstitutet. Konjunkturläget høsten 1952. Sthm. 1952.
- Sverige. Riksgäldskontorets räkenskapsbyrå. Riksgäldskontoret 1951/52. Sthm. 1952.
- Sverige. Riksräkenskapsverket. Årsbok 1952. Sthm. 1952.
- — Budgetredovisning 1951/52. Sthm. 1952.
- Sverige. Riksbanken. Sveriges riksbank. Årsbok 1951. Sthm. 1952.
- Sør-Trøndelag fylkestingsforhandlinger 1952. Tr.heim, 1952.
- Telemarks fylkestings forhandlinger 1952. Porsgrunn, 1952.
- Troms fylkestings forhandlinger 1952. Tromsø, 1952.
- Trondheim elektrisitetsverk. Årsberetning 1951/52. Tr.heim, 1952.
- Trondheim sporvei. Årsberetning 1951/52. Tr.heim, 1952.
- Tyskland. Bundesministerium für Ernährung, Landwirtschaft und Forsten. Jahresbericht über die deutsche Fisherei 1951. Berlin, 1952.
- United nations. Economic and social council. Report 1951/52, 7. sess. N.Y. 1952.
- United nations. Economic commission for Asia and the Far East. Economic survey of Asia and the Far East 1951. N.Y. 1952.
- United nations. Library. Check list of United nations documents, pt. 5, no. 3: Economic and social council 1949. N.Y. 1952.
- — Check list of United nations documents, pt. 6A, no. 1: Economic and employment commission 1947—49. N.Y. 1952.
- — Check of United nations documents, pt. 6D, no. 1: Commission on human rights 1947—49. N.Y. 1952.
- United nations. Subcommission on economic development. Report, 2. sess, 1948. N.Y. 1951.
- Uppsala. Universitetet. Redogörelse 1950/51. Uppsala, 1952.
- Whitaker, Joseph, Almanack 1953. Lond. 1952.
- Økonomi nr. 19—20, utg. av Næringsøkonomisk institutt. Oslo, 1952.

*

*

*

Konjunkturdiagrammer.

A. Norge:

	Side
1. Sysselsetting og arbeidsløyse	*1
2. Industriproduksjon	*2
3. Utenrikshandel	*2
4. Valutabeholdning	*3
5. Import- og eksportpriser	*3
6. Skipsfrakter	*4
7. Engrospriser	*4
8. Levekostnader	*5
9. Detaljomsetning	*5

B. Utlandet:

	Side
10. Sysselsetting i industrien	*6
11. Industriproduksjon	*6
12. Engrospriser	*7
13. Varebyttebalanse	*7
14. Eksportvolum	*8
15. Importvolum	*8

A. Norge.

I. Sysselsetting og arbeidsløyse.

Sysselsatte pliktig syketrygdede og helt arbeidsløse ved arbeidskontorene ved månedens utgang.

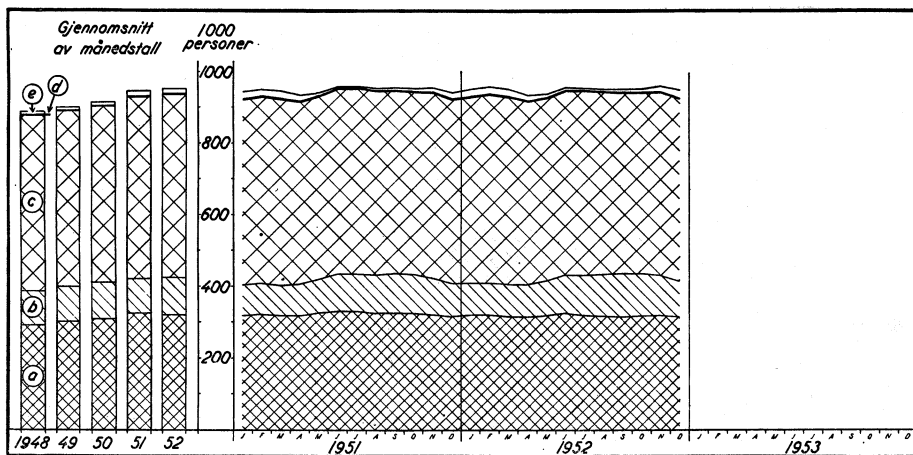

	1952			1951		
	Okt.	Nov.	Des.	Okt.	Nov.	Des.
a. Industri	319	320	316	324	322	317
b. Bygge- og anleggsvirksomhet » »	117	111	99	109	104	94
c. Andre næringer	505	514	509	511	521	516
d. I alt	941	945	924	944	947	927
e. Arbeidsløse	8	15	24	6	10	15

2. Industriproduksjon.

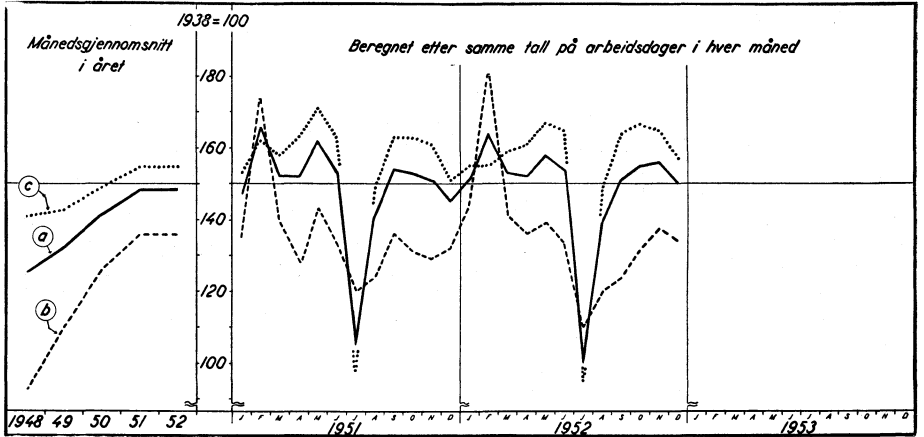

	1952			1951		
	Okt.	Nov.	Des.	Okt.	Nov.	Des.
a. Hele industrien	155	156	150	153	151	145
b. Eksportindustri	131	138	134	131	129	132
c. Hjemmeindustri	166	165	157	163	161	151

3. Utenrikshandel.

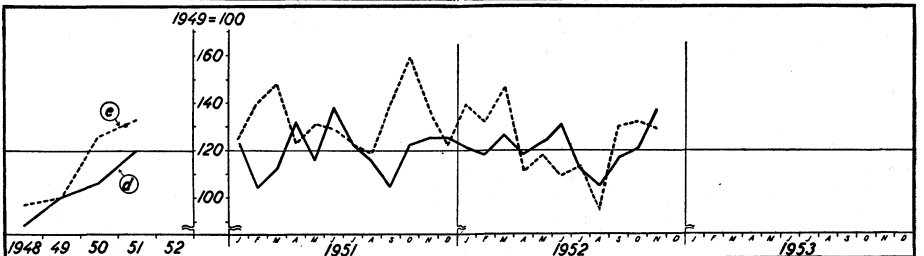
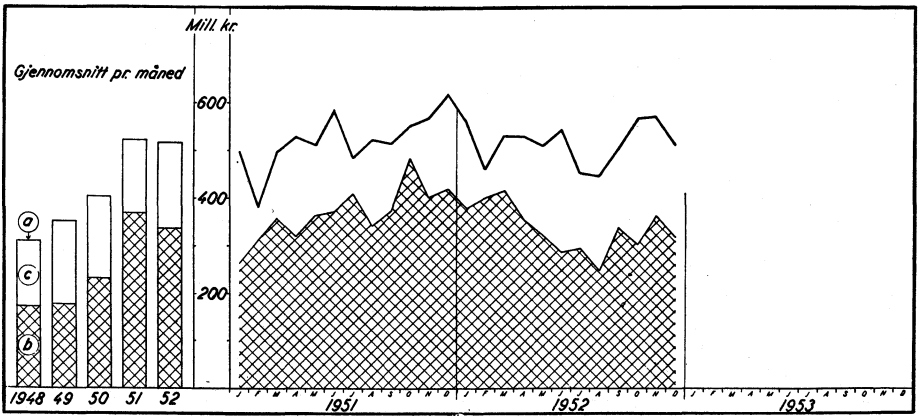

	1952			1951		
	Okt.	Nov.	Des.	Okt.	Nov.	Des.
a. Importverdi (med skip) Mill. kr.	569	573	514	553	570	619
b. Eksportverdi (med skip)....	304	365	320	485	403	420
c. Importoverskott	265	208	194	68	167	199
d. Importvolum (uten skip) ... 1949 = 100	121	137	..	122	125	125
e. Eksportvolum (uten skip) ..	132	129	..	159	135	122

4. Valutabeholdning.

Norges Banks netto valutabeholdning er differansen mellom på den ene side kortsiktige tilgodehavender i utl (inkl. midlertidige anbringelser i gull), clearingtilgodehavender, utenlandske rentebærende verdipapirer og ytt kreditt i Den europeiske betalingsunion ut over utgangsstillingen på 429 mill. kr., og på den annen side gjeld til utenlandske banker, clearinggjeld og trekk på kreditten i Den europeiske betalingsunion ut over utgangsstillingen.

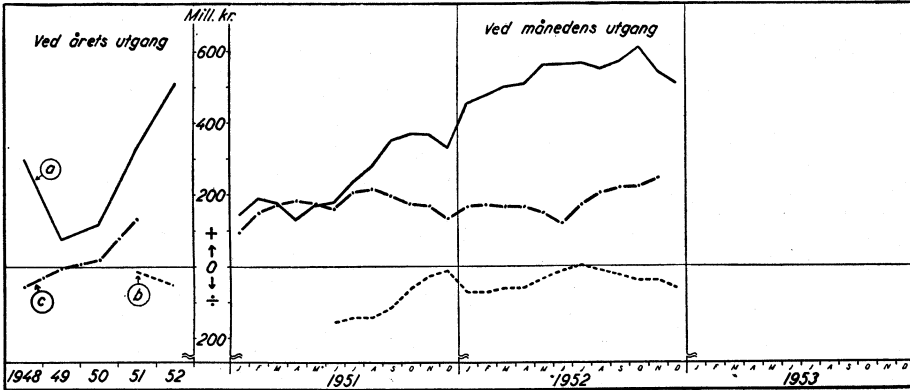

	1952			1951		
	Okt.	Nov.	Des.	Okt.	Nov.	Des.
a. Netto valutabeholdn. i Norges Bank. Mill. kr.	614	543	515	372	367	333
b. Balanse overfor E.P.U. —>	÷ 39	÷ 39	÷ 60	÷ 60	÷ 28	÷ 13
c. Aksjebankenes nettofordr. i utlandet —>	223	246	..	175	168	134

5. Import- og eksportpriser.

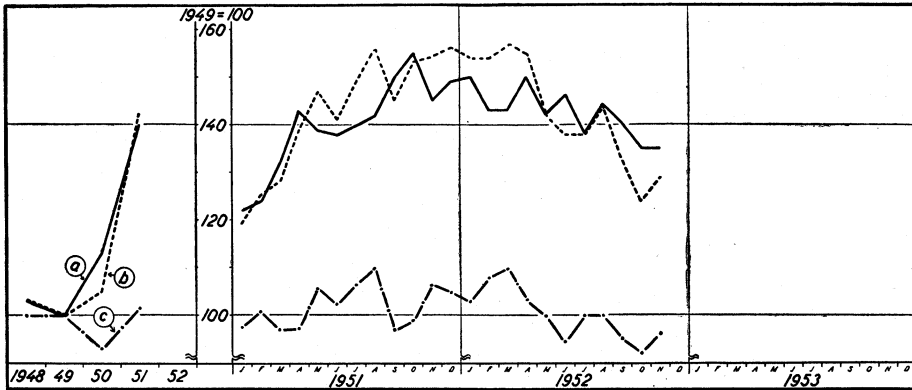

	1952			1951		
	Sept.	Okt.	Nov.	Sept.	Okt.	Nov.
a. Importprisindeks (uten skip) . 1949 = 100	140	135	135	150	155	145
b. Eksportprisindeks (uten skip) —>	133	124	129	145	153	154
c. Bytteforhold ($\frac{b}{a}$) —>	95	92	96	97	99	106

6. Skipsfrakter.

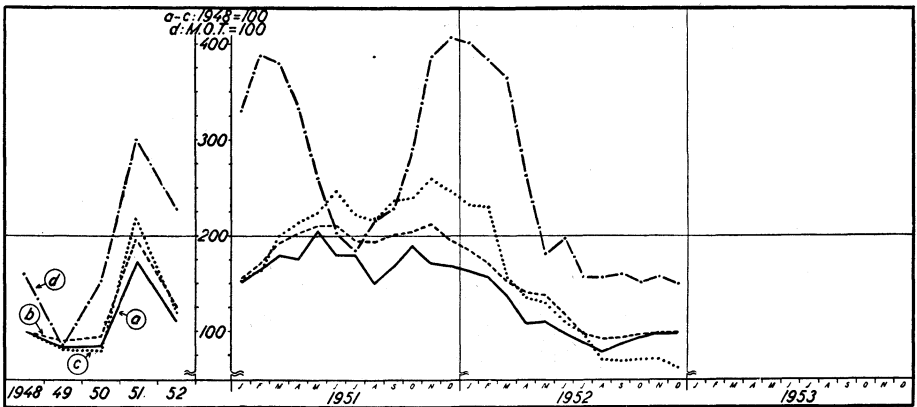

	1952			1951		
	Okt.	Nov.	Des.	Okt.	Nov.	Des.
a. Turfrakter (U.K. Chamber of Shipping) 1948 = 100	94	99	98	190	172	169
b. Turfrakter (Norwegian Shipping News)..... —>—	100	100	99	206	212	197
c. Tidsfrakter (Norwegian Shipping News) —>—	72	72	63	240	259	247
d. Tankfrakter, løsfart M.O.T. = 100	151	157	151	291	387	407

7. Engrospriser.

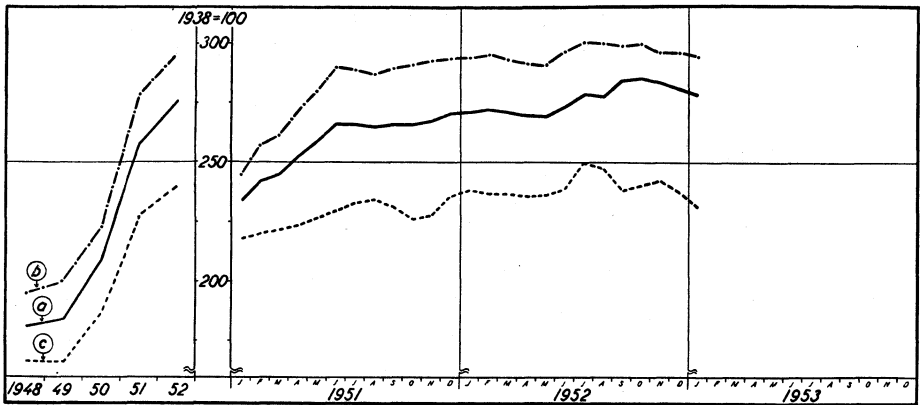

	1952		1953	1951		1952
	Nov.	Des.	Jan.	Nov.	Des.	Jan.
a. Total 1938 = 100	283	280	278	268	270	271
b. Industrivarer —>—	296	296	294	292	293	293
c. Jordbruksvarer —>—	242	238	231	228	236	238

8. Levekostnader.

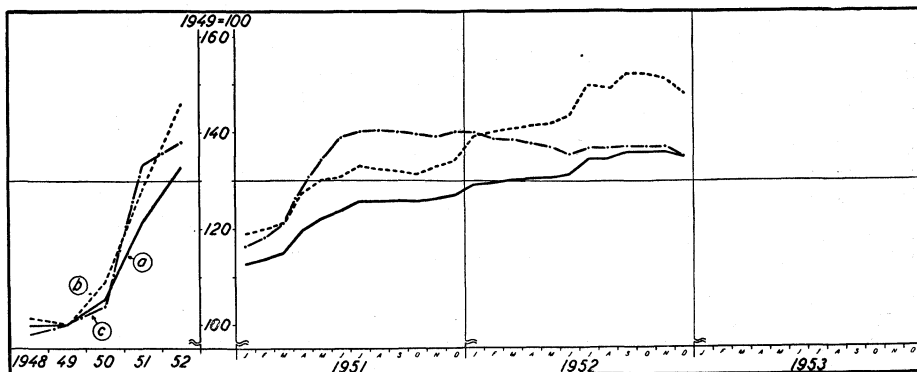

	1949 = 100	1952			1951		
		Okt.	Nov.	Des.	Okt.	Nov.	Des.
a. Total	100	136	136	135	126	126	127
b. Matvarer.....	—>—	152	151	148	131	133	134
c. Bekledning	—>—	137	137	137	140	139	140

9. Detaljomsetning.

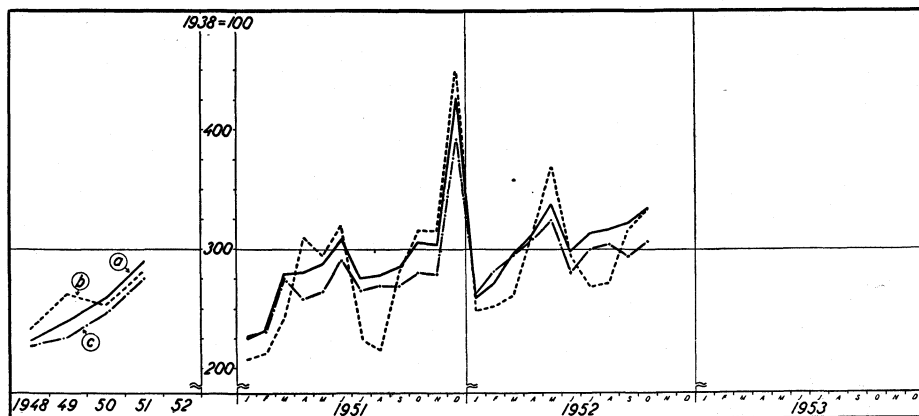

	1938 = 100	1952			1951		
		Aug.	Sept.	Okt.	Aug.	Sept.	Okt.
a. Riket i alt	100	316	321	335	277	284	306
b. Byer, beklledning og tekstilvarer	—>—	271	315	335	215	280	315
c. » nærings og nytelsesmidler	—>—	304	294	307	269	269	280

B. Utlandet.

10. Sysselsetting i industrien.

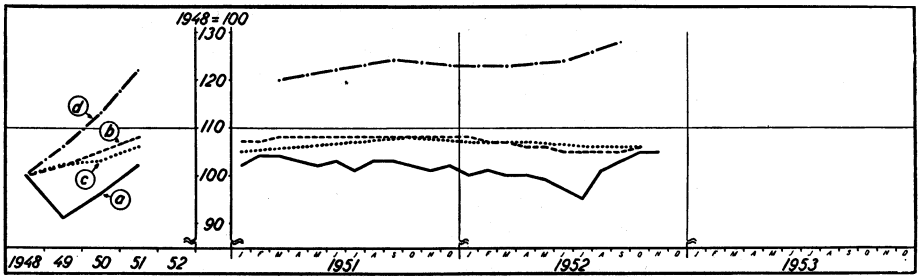

	1948 = 100	1952			1951		
		Sept.	Okt.	Nov.	Sept.	Okt.	Nov.
a. Sambandsstatene	1948 = 100	103	105	105	103	102	101
b. Storbritannia	—>—	105	106	..	108	108	108
c. Frankrike	—>—	..	106	108	..
d. Vest-Tyskland	—>—	128	124

11. Industriproduksjon.

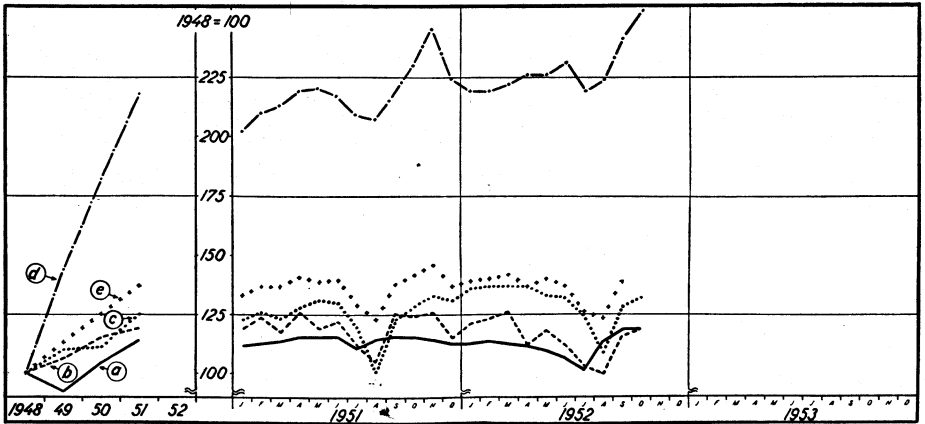

	1948 = 100	1952			1951		
		Aug.	Sept.	Okt.	Aug.	Sept.	Okt.
a. Sambandsstatene	1948 = 100	114	119	119	115	116	116
b. Storbritannia	—>—	100	116	119	105	125	124
c. Frankrike	—>—	109	128	132	101	123	129
d. Vest-Tyskland	—>—	224	241	253	207	218	230
e. O.E.E.C.-land i alt	—>—	123	139	..	123	138	142

12. Engrospriser.

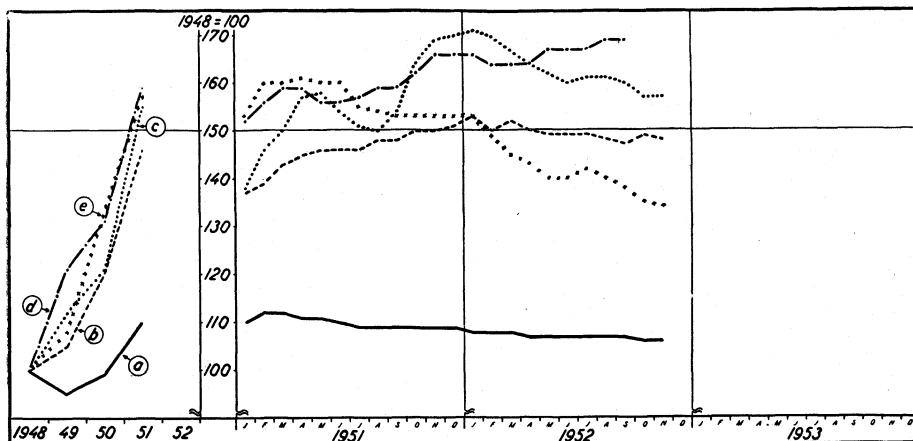

	1948 = 100	1952			1951		
		Sept.	Okt.	Nov.	Sept.	Okt.	Nov.
a. Sambandsstatene	1948 = 100	107	106	106	109	109	109
b. Storbritannia	—>—	147	149	148	148	150	150
c. Frankrike	—>—	160	157	157	154	164	169
d. Vest-Tyskland	—>—	169	164	..	159	162	166
e. Reuter's råvareindeks	—>—	138	135	134	153	153	153

13. Varebyttebalanse.

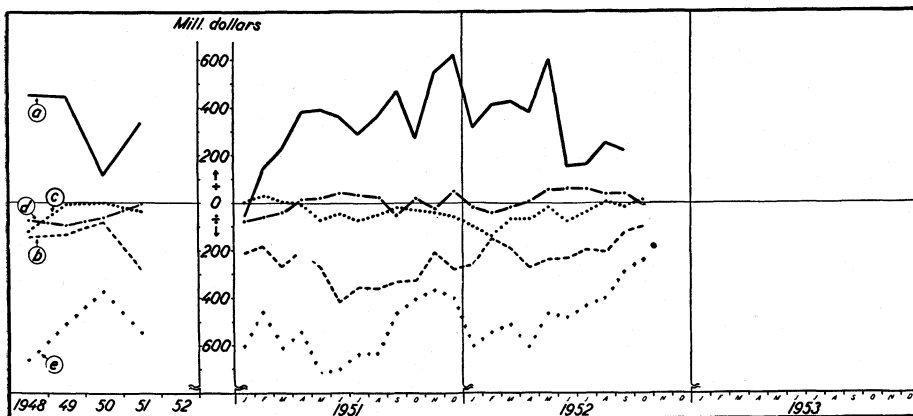

	Mill. dollar	1952			1951		
		Aug.	Sept.	Okt.	Aug.	Sept.	Okt.
a. Sambandsstatene	Mill. dollar	+245	220	..	+365	+476	+276
b. Storbritannia	—>—	÷206	÷122	÷100	÷360	÷333	÷327
c. Frankrike	—>—	+4	÷17	+15	÷51	÷22	÷29
d. Vest-Tyskland	—>—	+38	+39	÷8	+26	÷50	+20
e. O.E.E.C.-land i alt	—>—	÷400	÷290	÷240	÷636	÷464	÷406

14. Eksportvolum.

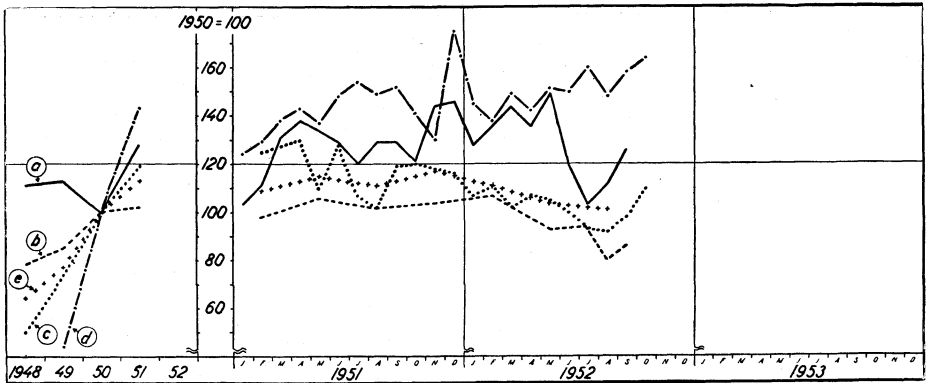

	1950 = 100	1952			1951		
		Aug.	Sept.	Okt.	Aug.	Sept.	Okt.
a. Sambandsstatene	1950 = 100	111	126	..	129	129	121
b. Storbritannia	—>	186	199
c. Frankrike	—>	92	98	110	102	119	120
d. Vest-Tyskland	—>	148	158	164	149	152	141
e. O.E.E.C.-land i alt	—>	1101	1111

¹ 3. kvartal.

15. Importvolum.

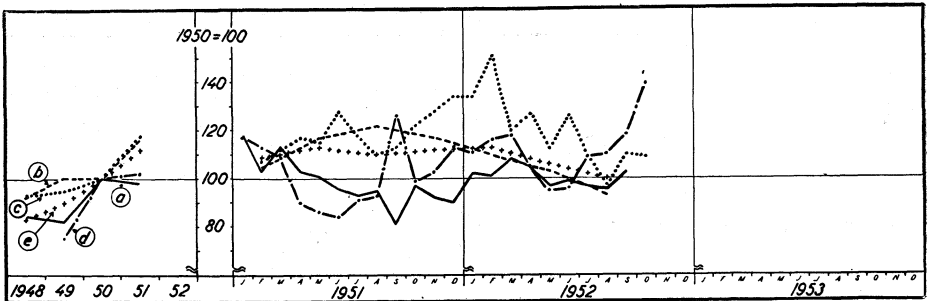

	1950 = 100	1952			1951		
		Aug.	Sept.	Okt.	Aug.	Sept.	Okt.
a. Sambandsstatene	1950 = 100	96	103	..	95	81	109
b. Storbritannia	—>	193	1119
c. Frankrike	—>	97	110	109	110	113	122
d. Vest-Tyskland	—>	110	118	139	93	126	99
e. O.E.E.C.-land i alt	—>	1100	1101

¹ 3. kvartal.

Måned- og kvartalsstatistikk.

Tabellinnhold.

	Side		Side
I. Befolkning:		XI. Offentlige finanser:	
1. Inngåtte ekteskap, fødte, døde og utvandrede	*11	27. Statsregnskapets oppgjør for enkelte større inntekstposter	*33
2. Flytninger	*11	XII. Penger og kreditt:	
II. Sysselsetting og arbeidsløyse:		28. Norges Bank	*36
3. Sysselsatte pliktig syketrygdede ..	*12	29. Private aksjebanker	*38
4. Arbeidsløyse	*13	30. Sparebanker	*40
III. Jordbruksproduksjon:		31. Bankclearinger i Oslo	*41
5. Tallet på kontrollerte slakt	*14	32. Postgiro	*41
IV. Fiske:		33. Statsbanker	*42
6. Oppfisket mengde	*15	34. Kredittforeninger	42
V. Industriproduksjon:		35. Statsbanker og kredittforeninger ..	*42
7. Produksjonsindeks	*16	36. Aksjeindeks	*43
8. Elektrisitet	*17	37. Obligasjoner	*43
9. Gass	*17	38. Omsetning av verdipapirer	*43
10. Produksjon av visse varer	*18	39. Emisjon av aksjer	*43
11. Meieridrift	*21	40. Registrerte nyinnbetalinger av kapital i norske aksjeselskaper	*44
VI. Byggevirksomhet:		41. Betalingsforhold	*45
12. Bygg under arbeid	*22	42. Valutakurser på Oslo Børs	*45
13. Bygg tatt i bruk	*22	XIII. Lønninger:	
VII. Innenlandsk handel:		43. Gjennomsnittlig timefortjeneste for voksne menn i industri	*46
14. Omsetning av kraftfôr til grossist ..	*23	44. Gjennomsnittlig timefortjeneste for voksne kvinner i industri	*47
15. Indeks for verdien av detaljomsetningen	*23	45. Gjennomsnittlig timefortjeneste i håndverk og entreprenørvirksomhet ..	*48
16. Omsetning av visse nytelsesmidler ..	*24	XIV. Priser:	
VIII. Utenrikshandel:		46. Engrosprisindeks	*49
17. Verdien av vareomsetningen	*25	47. Indekstill for levekostnader	*51
18. Indekstill	*26	48. Detaljpriser i gjennomsnitt for en del byer	*53
IX. Lager:		49. Jordbrukets prisindeks	*59
19. Lagerhold av visse varer	*27	50. Produsentpriser på en del jordbruksvarer	*59
20. Volumindeks over lagerhold	*28	51. Indekstill for byggekostnader ..	*60
X. Samferdsel:		52. A/S Stormbulls indekser	*60
21. Jernbaner	*29	XV. Rettsforhold:	
22. Skipsfart	*30	53. Anmeldte forbrytelser i landets 4 største byer	*61
23. Luftfart	*30	54. Drukkenskapsforseelser	*61
24. Telegrafverket	*31	XVI. Utland:	
25. Postverket	*31	55. Danmark	*62
26. Reiseliv	*32	56. Sverige	*63
		57. Storbritannia og Nord-Irland	*64
		58. Vest-Tyskland	*65
		59. Belgia	*65
		60. Frankrike	*66
		61. Sambandsstatene	*67

Følgende standardbetegnelser er brukt i tabellene:

..	=	oppgave mangler
-	=	null
0	}	= mindre enn 1/2
0.0		
*	=	foreløpig eller beregnet tall
.	=	logisk umulig
Δ	=	rettet siden forrige nr. av S. M.
—	=	brudd i en serie.

Monthly and Quarterly Statistics.

Contents of Tables.

	Page		Page
I. Population:		XI. Public finance:	
1. Marriages, births, deaths, and emigration	*11	27. Monthly figures for some principal state income items	*33
2. Migration	*11	XII. Money and credit:	
II. Employment and unemployment:		28. Bank of Norway	*36
3. Employed persons covered by compulsory health insurance	*12	29. Commercial banks	*38
4. Unemployment	*13	30. Savings banks	*40
III. Agricultural production:		31. Bank clearings in Oslo	*41
5. Number of controlled slaughters ..	*14	32. Post-giro	*41
IV. Fisheries:		33. State banks	*42
6. Quantity of fish caught	*15	34. Credit associations	*42
V. Industrial production:		35. State banks and credit associations ..	*42
7. Index of industrial production ...	*16	36. Index of stock prices	*43
8. Electricity production	*17	37. Bonds	*43
9. Gas production	*17	38. Sales of securities	*43
10. Production of some principal commodities	*18	39. Stock issues	*43
11. Dairy activity	*21	40. Registered new-subscriptions of capital in Norwegian companies ..	*44
VI. Construction:		41. Failures	*45
12. Buildings under construction	*22	42. Foreign exchange rates at the Oslo Stock Exchange	*45
13. Buildings completed	*22	XIII. Wages:	
VII. Internal trade:		43. Average hourly earnings for adult male workers in industry	*46
14. Sales of concentrated feed to wholesalers	*23	44. Average hourly earnings for adult female workers in industry	*47
15. Index numbers of retail trade (value)	*23	45. Average hourly earnings for workers in the building and construction trades	*48
16. Sales of some beverages and tobacco	*24	XIV. Prices:	
VIII. External trade:		46. Wholesale price index	*49
17. Value of external trade	*25	47. Cost of living index	*51
18. Quantum and unit value indexes ..	*26	48. Average retail prices in certain cities	*53
IX. Inventories:		49. Agricultural price index	*59
19. Inventories of some principal commodities	*27	50. Producer prices of some agricultural products	*59
20. Index numbers of inventories (quantum)	*28	51. Index numbers of building costs ..	*60
X. Transport and communication:		52. A/S Stormbull's indexes	*60
21. Railways traffic	*29	XV. Justice:	
22. Water transport	*30	53. Crimes reported in the four principal cities	*61
23. Civil aviation traffic	*30	54. Persons arrested for intoxications ..	*61
24. Telegraphs	*31	XVI. Foreign countries:	
25. Postal service	*31	55. Denmark	*62
26. Foreign tourist traffic	*32	56. Sweden	*63
		57. United Kingdom	*64
		58. Western Germany	*65
		59. Belgium	*65
		60. France	*66
		61. United States	*67

The following symbols have been used in the tables:

..	= data not available
-	= nil
0	} = less than half the final digit shown
0.0	
*	= provisional or estimated figures
.	= category not applicable
Δ	= revised since the previous no. of S.M.
—	= a break in the homogeneity of a series.

I. Befolkning.

	1. Inngåtte ekteskap, fødte, døde og utvandrede.					2. Flytninger.			
	A. Inngåtte ekteskap	B. Levende- fødte	C. Døde		D. Fødsels- over- skott	E. Ut- vandret til over- søiske land	A. Innen landet	B. Til ut- landet	C. Fra ut- landet
			a) I alt	b) Under 1 år					
1891—1895 ¹	13 040	61 573	34 542	6 008	27 031	12 203
1896—1900 ¹	14 795	65 142	34 096	6 232	31 046	6 767
1901—1905 ¹	13 892	65 202	33 257	5 223	31 945	20 639
1906—1910 ¹	14 068	61 978	32 539	4 292	29 439	17 533
1911—1915 ¹	15 320	61 103	32 700	4 025	28 403	8 910
1916—1920 ¹	17 851	63 249	36 656	3 931	26 593	3 394
1921—1925 ¹	17 002	60 267	31 211	3 115	29 056	8 974
1926—1930 ¹	16 859	50 087	30 603	2 479	19 484	8 348
1931—1935 ¹	18 604	43 342	29 561	1 946	13 781	510
1936—1940 ¹	24 949	45 183	30 338	1 779	14 845	591
1941—1945 ¹	23 994	56 067	31 715	2 088	24 352	—
1930	18 064	47 844	29 616	2 184	18 228	3 673
1931	17 666	45 989	30 674	2 130	15 315	825
1932	17 612	45 451	30 102	2 128	15 349	436
1933	17 995	42 114	28 943	2 003	13 171	344
1934	19 235	41 833	28 340	1 645	13 493	485
1935	20 511	41 321	29 747	1 827	11 574	462
1936	22 375	42 240	30 100	1 775	12 140	526
1937	23 959	43 808	30 217	1 839	13 591	647
1938	24 335	45 319	29 211	1 692	16 108	818
1939	26 095	46 603	29 870	1 735	16 733	687
1940	27 983	47 943	32 293	1 855	15 650	278
1941	26 459	45 773	32 209	1 966	13 564	—
1942	53 225	32 062	1 912	21 163	—
1943	24 021	57 281	31 623	2 028	25 658	—
1944	21 990	62 241	32 652	2 285	29 589	—
1945	23 504	61 814	30 030	2 249	31 784	^s 199
1946	29 688	70 727	29 220	2 450	41 507	973
1947	29 923	67 625	29 894	2 340	37 731	1 477	⁴ 136 999	⁴ 3 601	⁴ 2 875
1948	29 558	65 618	28 375	1 941	37 243	2 398	136 628	5 849	3 580
1949	27 469	63 052	29 082	1 746	33 970	2 669	143 322	6 959	4 444
1950	27 222	62 410	29 699	1 761	32 711	2 295	144 619	8 772	6 403
1951	27 180	60 571	* 27 216	..	*33 703	2 871	*154 124	10 172	6 046
1950*									
1. kvartal	3 668	15 852	7 673	..	8 179	..	34 088	1 933	1 410
2. »	7 078	17 582	6 924	..	10 658	..	34 301	1 182	1 499
3. »	8 583	15 036	6 587	..	8 449	..	31 817	2 023	1 562
4. »	7 761	14 624	7 964	..	6 660	..	⁵ 47 605	⁵ 3 634	⁵ 1 932
1951*									
1. kvartal	4 609	15 361	7 525	..	7 836	..	56 587	53 995	52 100
2. »	6 808	17 150	6 555	..	10 595	..	30 907	1 481	1 177
3. »	8 295	14 668	6 305	..	8 363	..	28 828	2 143	1 166
4. »	7 642	13 740	6 831	..	6 909	..	37 802	2 553	1 603
1952*									
1. kvartal	3 956	15 096	7 466	..	7 630	..	34 879	1 727	1 383
2. »	7 202	16 821	6 674	..	10 147	..	34 188	1 631	1 601
3. »	8 838	15 624	6 521	..	9 103	..	31 787	1 766	1 507
4. »

Folkemengde pr. 1/12 1950: 3 278 546

¹ Årlige gjennomsnitt. ² Gjelder 1. kvartal 1940. ³ Ufullstendige oppgaver. ⁴ Gjelder tidsrommet 3. des. 1946—31. des. 1947. ⁵ Omfatter også tidligere flytninger oppdaget under revisjon av folkeregistrene.

II. Sysselsetting og arbeidsløse.

	3. Sysselsatte pliktige syketrygdede. ¹										
	A	I alt	B	C	D	E	F	G	H	I	J
	a) Relative tall 1949 = 100	b) Absolutte tall	Jordbr., skogbr., gartneri	Fiske og fangst	Sjøf. og annen transp.	Indu- stri	Bygg og anlegg	Forret- nings- virks.	Husarb. og ren- gjøring	Off. adm. og annen tjen.virk.	Uvis næri
1948.											
Mars ..	96.4	883 780	103 259	12 918	82 185	291 327	79 051	126 649	77 691	105 625	5 0'
Juni ..	99.4	911 217	104 099	8 249	84 486	299 785	97 677	128 166	76 471	107 317	4 9'
Sept. ..	99.0	907 609	101 511	7 727	83 875	299 276	103 049	127 232	73 587	106 530	4 8'
Des. ..	98.2	899 813	104 491	9 433	83 850	299 995	88 204	127 613	74 569	106 967	4 6'
1949.											
Mars ..	99.4	910 904	105 900	12 198	85 974	307 148	84 544	127 360	75 224	107 776	4 7'
Juni ..	100.7	922 605	98 334	6 560	88 703	310 017	103 546	129 081	72 753	109 163	4 4'
Sept. ..	100.9	924 207	94 018	6 484	88 990	309 254	113 750	128 785	70 513	107 900	4 5'
Des. ..	99.6	912 449	95 467	9 443	88 516	308 249	95 710	129 974	71 911	108 723	4 4'
1950.											
Mars ..	100.8	923 701	97 880	12 710	90 414	313 880	90 446	131 004	73 214	109 612	4 5'
Juni ..	102.5	939 652	93 662	6 584	91 984	318 577	109 058	133 817	70 878	110 468	4 6'
Sept. ..	102.4	937 953	90 745	7 983	92 096	317 490	115 152	132 427	68 678	108 938	4 4'
Des. ..	100.2	918 106	92 975	9 181	89 932	316 879	91 459	133 389	69 310	110 567	4 4'
1951.											
Jan. ..	100.6	922 349	95 296	12 162	91 988	318 468	85 722	132 544	69 838	111 787	4 5'
Feb. ..	101.7	931 732	95 123	14 367	92 970	323 130	84 865	133 322	70 751	112 589	4 6'
Mars ..	100.9	924 668	92 183	14 220	92 649	319 663	83 408	133 753	70 666	113 588	4 5'
April ..	100.1	917 343	87 916	10 184	92 656	319 640	86 577	133 447	69 846	112 737	4 3'
Mai ..	101.6	931 447	88 990	9 666	93 419	325 743	92 390	134 111	69 063	113 736	4 3'
Juni ..	103.9	952 115	92 167	9 241	95 070	330 939	101 354	136 713	68 060	114 189	4 3'
Juli ..	104.2	954 604	93 516	8 889	95 635	327 965	104 092	139 185	67 035	113 896	4 3'
Aug. ..	103.2	945 881	91 985	8 394	94 873	324 585	106 145	136 577	66 128	112 932	4 2'
Sept. ..	103.3	946 725	90 442	8 190	94 408	325 163	109 181	135 031	66 093	114 120	4 0'
Okt. ..	103.0	944 132	88 008	10 381	93 688	323 757	109 069	134 244	65 784	115 136	4 0'
Nov. ..	103.3	946 765	93 109	11 116	93 450	322 147	104 455	135 221	67 140	116 135	3 9'
Des. ..	101.1	926 581	92 152	10 491	92 174	316 614	93 953	135 322	66 441	115 468	3 9'
1952.											
Jan. ..	101.9	933 973	95 426	12 861	92 299	320 414	90 241	135 489	66 814	116 456	3 9'
Feb. ..	102.7	941 500	96 096	14 903	92 830	322 329	89 268	136 171	67 717	118 167	4 0'
Mars ..	102.1	935 611	91 399	15 485	93 234	317 965	90 154	136 729	68 012	118 630	4 0'
April ..	100.4	920 385	81 044	11 766	93 045	316 224	92 308	136 338	67 084	118 598	3 9'
Mai ..	101.6	931 508	81 792	9 056	93 597	319 653	99 429	137 550	66 927	119 410	4 0'
Juni ..	103.7	950 302	83 667	8 367	95 313	324 881	108 009	140 513	65 774	119 700	4 0'
Juli ..	103.6	949 541	82 944	8 088	95 846	321 197	110 545	143 248	65 090	118 568	4 0'
Aug. ..	103.2	945 690	81 152	7 585	94 998	319 019	115 051	141 835	64 232	117 872	3 9'
Sept. ..	103.0	943 572	79 066	7 219	93 680	317 855	117 751	139 601	64 337	120 098	3 9'
Okt. ..	102.7	941 389	76 046	7 061	93 806	318 858	116 941	139 036	64 321	121 404	3 9'
Nov. ..	103.1	944 897	80 664	9 992	93 907	320 238	110 737	140 365	65 273	119 800	3 9'
Des. ..	100.9	924 665	78 570	9 485	93 448	315 639	99 430	141 371	64 642	118 233	3 8'

¹ Tallene er korrigeret fra forrige nummer og er nå sammenliknbare.

II. Sysselsetting og arbeidsløse.

	4. Arbeidsløyse						
	A. Tallet på arbeidsløse ¹			B. I fagforbundene, pct. av medlemstallet			
	I alt	Av dette i:		a) 9 fagforbund ^{2, 3}	b) Jern- og metallarbeiderforbundet	c) Bygningsind. arbeid.-forbundet ³	d) Skotøyarbeiderforbundet
b) Industri		c) Bygg- og anleggsvirk.					
1932	30.8	30.3	37.4	18.0
1937	20.0	12.1	30.4	6.8
1938	22.0	14.5	31.9	7.7
1939	18.3	13.4	25.2	7.0
1940	23.1	13.8	34.3	8.7
1941	19 181	5 168	4 418	11.4	5.3	17.5	8.0
1945	⁴ 9 172	⁴ 5 566	⁴ 2 785	..	1.7	..	2.1
1946	⁴ 12 246	⁴ 6 883	⁴ 4 439	3.6	1.3	6.8	0.6
1947	⁴ 8 514	⁴ 1 001	⁴ 3 725	3.1	1.1	6.4	0.1
1948	9 026	950	4 291	2.7	1.1	5.3	0.3
1949	7 715	851	3 713	2.2	1.7	3.7	0.1
1950	8 972	1 233	4 405	2.7	2.4	3.9	0.2
1951	11 139	1 901	5 320	3.6	2.2	6.4	0.7
1952	11 634	2 871	5 166
1951.							
Jan.	21 227	2 554	13 158	5.5	2.1	11.1	0.2
Feb.	20 951	2 630	12 839	5.9	2.5	12.2	0.3
Mars	22 524	4 284	12 712	6.0	3.0	11.2	0.6
April	17 034	3 194	9 262	6.1	2.4	13.1	0.7
Mai	6 386	685	4 091	3.8	1.9	..	0.7
Juni	3 515	305	1 881	3.4	1.7	6.9	0.7
Juli	2 478	317	978	2.4	0.4
Aug.	3 482	604	1 060	2.7	2.2	4.3	1.2
Sept.	4 617	987	1 393	1.4	2.2	..	0.7
Okt.	6 313	1 195	1 952	1.5	2.1	1.2	1.3
Nov.	10 099	2 369	3 539	1.7	1.8	..	0.7
Des.	15 046	3 689	7 220	2.6	2.9	2.3	1.4
1952.							
Jan.	17 756	2 910	9 753	2.6	2.2	..	3.3
Feb.	17 016	2 999	9 713	2.3	2.0	1.8	2.6
Mars	17 434	4 696	8 739	2.4	2.3	..	1.6
April	13 168	4 355	6 092	2.7	2.1	1.9	2.2
Mai	7 484	3 037	2 913	1.7	1.9	..	1.5
Juni	4 081	1 132	1 780	1.3	1.6	1.1	0.7
Juli	3 171	974	692	1.1	0.3
Aug.	5 418	1 782	959	1.4	2.3	0.7	0.2
Sept.	6 941	2 344	1 300	1.6	2.1	..	0.3
Okt.	8 161	1 800	2 378	1.5	1.8	1.5	0.7
Nov.	14 731	3 233	5 809	0.5
Des.	24 248	5 192	11 865
1953.							
Jan.
Feb.
Mars
April
Mai
Juni

¹ Helt arbeidsløse ved arbeidskontorene ved månedens utgang. Årstallene er gjennomsnitt av månedstall. ² Bygningsindustriarbeiderforbundet, Treindustriarbeiderforbundet, Murerforbundet, Baker- og konditorforbundet, Jern- og metallarbeiderforbundet, Formerforbundet, Skotøyarbeiderforbundet, Centralforeningen for boktrykkere og Bokbinder- og kartomnasjearbeiderforbundet. ³ Før juli 1949 omfattet oppgavene 10 forbund. Bygningsarbeiderforbundet og Høveleriarbeiderforbundet gikk da sammen til ett forbund, Bygningsindustriarbeiderforbundet. ⁴ Finnmark og evakuerte kommuner i Troms er ikke med.

III. Jordbruksproduksjon.

	5. Tallet på kontrollerte slakt ¹						
	A. Storfe	B. Hest	C. Svin	D. Sau	E. Geit	F. Spekalv	G. Gjøkalv
1938	173 684	4 782	337 317	340 046	17 559	179 649	51 344
1939	197 045	5 779	320 164	354 820	15 719	205 664	55 491
1945	54 656	13 564	11 068	102 626	5 000	105 024	3 272
1946	126 747	16 986	28 421	219 261	17 905	170 533	7 780
1947	164 844	12 991	86 449	273 368	20 880	193 789	9 402
1948	109 819	5 610	55 351	180 381	13 572	167 673	7 231
1949	126 596	6 516	² 202 773	³ 356 431	20 352	180 134	8 333
1950	163 276	5 320	476 691	304 475	23 099	171 167	10 328
1951 ⁴	239 696	9 588	293 523	414 157	23 547	175 897	19 668
1952	216 263	9 277	403 813	473 308	20 162	180 244	20 449
1951.							
Jan.	16 993	437	31 455	9 792	3 263	18 244	784
Feb.	13 291	357	27 281	4 568	3 171	17 590	895
Mars	12 362	284	25 696	2 091	2 859	25 989	1 098
April	15 880	364	26 494	2 100	2 358	27 131	1 497
Mai	14 167	239	24 066	1 480	444	14 366	1 791
Juni ⁴	24 461	450	23 914	1 902	296	12 873	2 412
Juli	7 094	258	18 173	9 437	239	8 222	1 294
Aug.	18 001	393	18 912	31 648	611	6 086	1 427
Sept.	27 319	596	19 295	63 532	1 549	7 466	2 783
Okt.	35 322	2 128	25 743	174 378	3 666	13 595	3 054
Nov.	31 753	2 791	26 585	97 543	3 661	14 326	1 616
Des.	23 053	1 291	25 909	15 686	1 430	10 009	1 017
1952.							
Jan.	22 462	1 016	26 874	15 025	2 856	18 678	1 468
Feb.	16 912	707	30 994	8 013	3 847	17 962	1 660
Mars	15 709	558	39 359	6 506	3 279	26 678	1 587
April	15 342	499	40 435	5 212	1 774	30 325	2 023
Mai	17 295	315	32 003	4 794	636	18 366	2 352
Juni	13 458	368	27 698	2 489	206	9 826	2 034
Juli	9 151	383	30 565	15 440	118	7 735	1 409
Aug.	15 722	394	27 165	57 641	529	5 482	1 513
Sept.	21 123	642	34 118	90 093	1 058	6 691	1 853
Okt.	28 351	1 763	35 708	177 163	2 813	13 867	2 416
Nov.	22 840	1 828	33 247	74 281	2 045	13 663	1 085
Des.	17 898	804	45 647	16 651	1 001	10 971	1 049
1953.							
Jan.
Feb.
Mars
April
Mai
Juni

¹ Medregnet etterbesiktiget slakt. Arssummene er Veterinærvesenets årsoppgaver og stemmer ikke alltid helt med summen av Byråets månedstall. ² Herav 5 163 innførte. ³ Herav 59 774 innførte. ⁴ Herav innført fra Danmark 1 127 storfe, 157 svin, 51 sau, 9 spekalv, 105 gjøkalv.

IV. Fiske.

6. Oppfisket mengde.

A. Skrei og loddetorsk				B. Vintersild						C.	D.		
a) Sløyd fisk	b) Av dette			a) I alt.	b) Av dette ¹					Fettsild og små- sild	Bris- ling		
	1) Saltet	2) Hengt	3) Fersk og hermet.		1) Fersk eksport	2) Saltet	3) Herme- tikk	4) Olje og mjøl	5) Agn			6) Fersk innenl.	
1000 tonn				1000 hl									
1938	162	86	69	7	5 338	880	283	116	3 820	85	132	1 404	149
1946	185	105	51	29	3 846	571	811	186	2 102	81	95	999	129
1947	229	129	60	40	5 315	1 021	1 108	184	2 832	104	66	725	90
1948	136	71	24	41	8 813	1 351	1 271	192	5 802	116	81	1 137	85
1949	113	44	23	46	6 102	1 298	1 353	145	3 168	85	53	1 321	111
1950	131	65	49	17	8 294	608	644	108	6 820	74	40	1 103	66
1951	171	87	64	20	9 548	795	883	177	7 551	82	60	3 095	106
1952	156	81	52	23	8 822	775	829	182	6 900	89	47	3 778	79
1951.													
Jan.	6	3	1	2	2 600	218	224	22	2 078	28	30	66	-
Feb.	21	14	3	4	5 950	407	648	123	4 713	39	20	93	-
Mars	93	52	33	8	998	170	11	32	760	15	10	34	-
April ¹	37	15	17	5	-	-	-	-	-	-	-	80	-
Mai	12	3	9	-	-	-	-	-	-	-	-	332	-
Juni	2	-	1	1	-	-	-	-	-	-	-	377	45
Juli	-	-	-	-	-	-	-	-	-	-	-	352	40
Aug.	-	-	-	-	-	-	-	-	-	-	-	492	3
Sept.	-	-	-	-	-	-	-	-	-	-	-	235	4
Okt.	-	-	-	-	-	-	-	-	-	-	-	410	10
Nov.	-	-	-	-	-	-	-	-	-	-	-	434	4
Des.	-	-	-	-	-	-	-	-	-	-	-	190	-
1952.													
Jan.	9	5	1	3	3 239	219	311	26	2 626	27	30	120	-
Feb.	23	14	3	6	4 468	377	481	127	3 453	18	12	263	-
Mars	70	44	17	9	982	204	25	25	722	2	4	150	-
Apr. ²	32	10	18	4	133	-25	12	4	99	42	1	192	-
Mai	17	7	10	-	-	-	-	-	-	-	-	436	-
Juni	5	1	3	1	-	-	-	-	-	-	-	428	45
Juli	-	-	-	-	-	-	-	-	-	-	-	372	5
Aug.	-	-	-	-	-	-	-	-	-	-	-	315	12
Sept.	-	-	-	-	-	-	-	-	-	-	-	59	1
Okt.	-	-	-	-	-	-	-	-	-	-	-	218	14
Nov.	-	-	-	-	-	-	-	-	-	-	-	569	2
Des.	-	-	-	-	-	-	-	-	-	-	-	3656	-
1953.													
Jan.
Feb.
Mars
April
Mai
Juni

¹ For årene før 1941 har en ikke helt fullstendige oppgaver over fangstens fordeling etter anvendelse. ² Tallene for april inneholder korreksjoner som gjelder hele vårsildfisket, ¹³/₂—⁹/₄.
³ Inklusive korreksjoner for januar—november.

V. Industriproduksjon.

7. Produksjonsindeks. ¹ 1938 = 100												
A. Hele indus- trien	B. Av dette:									C. Eks- port- industri i alt	D. Hjem- me- industri i alt	
	a) Malm og metall- utvin- ning	b) Her- metikk- fabrik- ker	c) Annen nærings- og ny- telses- middel- industri	d) Tekstil- industri	e) Skotøy- fabrik- ker	f) Tre- masse-, cellu- lose- og papir- industri	g) Kje- misk og elektro- kjemisk industri	h) Jern- og metall- industri	i) Andre indus- trier			
1939.....	107	103	96	106	114	112	111	107	107	104	103	108
1945.....	69	20	71	79	62	72	38	77	102	54	45	81
1946.....	100	52	76	114	86	95	66	94	139	87	68	116
1947.....	115	70	97	117	108	99	86	98	160	103	82	131
1948.....	125	79	106	119	122	107	99	99	168	123	92	141
1949.....	132	96	105	126	129	107	108	132	158	136	110	143
1950.....	141	106	94	131	139	112	116	169	160	150	126	149
1951.....	148	113	109	134	153	111	125	172	165	162	136	155
1952.....	149	124	93	141	145	88	116	180	166	158	136	155
1951.												
Jan.....	147	118	86	114	161	123	123	173	167	162	135	153
Feb.....	166	106	364	121	167	128	124	173	176	222	174	162
Mars....	152	116	94	131	163	115	113	178	168	180	140	158
April....	152	106	13	136	169	134	123	169	176	171	128	163
Mai.....	162	126	154	160	165	121	131	190	183	160	143	171
Juni.....	153	110	171	144	171	133	127	162	169	167	133	163
Juli.....	105	102	112	131	73	42	106	156	93	98	120	98
Aug.....	141	107	65	137	144	117	122	165	153	152	124	149
Sept.....	154	117	66	132	167	114	133	175	175	170	136	163
Okt.....	153	113	70	136	165	111	134	172	178	159	131	163
Nov.....	151	118	42	134	161	107	130	165	173	163	129	161
Des.....	145	116	71	136	129	87	129	182	167	143	132	151
1952.												
Jan.....	151	119	126	126	150	91	129	180	177	157	144	155
Feb.....	164	112	383	127	159	89	135	174	172	207	181	155
Mars....	153	115	89	130	161	87	130	177	176	168	141	159
April....	152	130	6	152	149	91	124	193	178	144	136	161
Mai.....	158	127	77	161	152	106	126	197	177	160	139	167
Juni.....	154	126	131	161	150	98	108	180	170	163	133	165
Juli.....	100	108	40	139	53	27	72	159	93	92	110	95
Aug.....	139	115	28	142	135	84	96	179	155	151	120	149
Sept.....	151	124	27	148	157	93	110	180	166	169	124	164
Okt.....	155	135	82	143	163	94	118	174	177	163	131	166
Nov.....	156	134	96	130	169	99	124	180	179	165	138	165
Des.....	150	138	32	137	140	91	116	186	169	156	134	157
1953.												
Jan.....
Feb.....
Mars....
April....
Mai.....
Juni.....

¹ Månedstallene beregnes på grunnlag av oppgaver fra et utvalg av industribedrifter, og for samme antall arbeidsdager i hver måned. Årstallene er gjennomsnitt av månedstallene. En annen årlig produksjonsindeks beregnes på grunnlag av samtlige bedrifter som er med i produksjonsstatistikken. Denne viser for de senere år noe høyere tall enn gjennomsnittet av månedsindeksen. For 1950 viste således årsindeksen 148.5 (1938=100). ² Omfatter jord- og steinindustri, olje- og fettindustri, gassverk, treindustri, lær- og gummiindustri og bekledningsindustri.

V. Industriproduksjon.

	7. Produksjindeks (forts.) 1938 = 100						8. Elektrisitetsproduksjon. ¹				9. Gass- produksjon 1000 m ³
	E. Produksjonsmiddel- industri			F. Konsumvareindustri			A. I alt	B. Ved elektrisitetsverk knyttet til			
	a)	b)	c)	a)	b)	c)		a) Elektro- kjemisk og elektrome- tallurgisk industri	b) Annen industri	c) Den al- minnelige elektrisi- tetsfor- syring ²	
	I alt	For eksport- marked	For hjem- me- marked	I alt	For eksport- marked	For hjem- me- marked	Mill. kWh.				
1938.....	100	100	100	100	100	100	9 638	4 717	592	4 329	43 609
1939.....	105	100	108	110	119	108	10 210	5 022	653	4 535	45 135
1945.....	69	41	87	69	61	72	9 845	3 238	599	6 008	13 679
1946.....	99	62	123	103	99	104	11 261	4 103	769	6 389	37 061
1947.....	116	74	144	112	117	111	11 260	4 378	707	6 175	42 757
1948.....	128	85	155	119	123	118	12 445	4 597	814	7 034	46 666
1949.....	134	106	153	127	124	128	15 183	5 953	926	8 304	43 653
1950.....	144	126	156	136	126	138	17 328	7 241	950	9 137	45 355
1951.....	151	135	162	142	137	144	17 317	7 215	970	9 132	47 564
1952.....	153	139	163	139	123	143	18 406	7 069	1 032	10 305	50 562
1951.											
Jan.....	152	136	162	137	130	138	1 616	661	82	873	5 279
Feb.	169	166	171	158	210	146	1 424	583	78	763	4 696
Mars	156	144	164	143	125	147	1 503	632	75	796	4 847
April	155	132	169	146	112	153	1 371	608	82	681	4 538
Mai	162	141	177	161	154	162	1 382	597	87	698	3 428
Juni.....	152	127	168	156	161	155	1 334	574	81	679	2 833
Juli.....	105	120	96	105	119	102	1 280	572	73	635	2 361
Aug.	142	126	152	139	118	144	1 357	587	79	691	2 701
Sept.	159	137	173	145	134	147	1 419	576	82	761	3 258
Okt.....	157	132	173	144	129	148	1 539	615	79	845	3 948
Nov.....	155	131	170	141	118	147	1 516	597	81	838	4 553
Des.....	151	133	163	133	130	133	1 576	613	91	872	5 072
1952.											
Jan.....	159	145	169	135	141	133	1 692	615	98	979	5 463
Feb.....	170	172	169	150	220	134	1 594	574	89	931	5 301
Mars	161	142	173	136	134	137	1 668	630	88	950	5 179
April	159	144	170	138	100	146	1 481	577	82	822	4 279
Mai	161	143	173	153	123	159	1 504	590	91	823	3 726
Juni.....	155	134	168	153	130	159	1 404	557	83	764	3 271
Juli.....	101	117	92	97	78	101	1 295	558	76	661	2 590
Aug.....	142	127	153	133	92	142	1 400	577	80	743	2 791
Sept.	153	128	169	146	105	155	1 474	574	88	812	3 444
Okt.....	159	134	175	147	120	153	1 621	605	90	926	4 281
Nov.....	161	140	175	145	128	149	1 617	595	84	938	4 913
Des.....	156	140	166	137	108	143	1 657	617	83	957	5 324
1953.											
Jan.....
Feb.....
Mars
April
Mai
Juni.....

¹ Ved elektrisitetsverk på 1000 kW og over. ² Medregnet kraft til industribedrifter som ikke har eget elektrisitetsverk.

V. Industriproduksjon.

	10. Produksjon av visse varer. ¹ Tonn.							
	A. Kull	B. Jernmalm og titan- jernstein	C. Kopper- malm og -konsentrat	D. Sink- og blykonsen- trat	E. Svovelkis	F. Rujern	G. Ferrosili- sium ² beregnet 45 % basis ⁴	H. Andre ferro- legeringer ⁴
1938	298 740	1 474 478	35 105	15 089	1 027 776	38 121	42 185	93 442
1939	311 592	1 395 435	32 169	11 823	1 024 953	43 599	39 538	107 648
1945	6 007	106 850	9 785	2 483	247 465	31 839	15 987	3 169
1946	96 434	112 546	15 688	6 935	539 850	73 061	³ 30 579	35 901
1947	336 499	197 509	19 154	8 960	720 015	74 602	36 892	53 826
1948	436 130	289 316	21 064	10 462	735 021	63 404	44 473	94 542
1949	456 542	374 305	21 870	11 287	744 762	61 686	64 613	107 311
1950	363 905	403 568	22 617	10 647	748 793	63 408	63 875	99 217
1951	469 994	437 179	21 937	12 339	696 049	54 061	68 484	122 388
1952	450 168	887 240	23 334	12 412	708 895	54 992	85 897	124 580
1951.								
Jan.	43 269	38 744	1 927	904	62 585	4 207	5 175	11 085
Feb.	41 227	27 928	1 872	834	59 307	3 196	4 102	8 379
Mars	42 173	30 423	1 888	585	54 830	2 759	5 461	9 703
April	44 862	24 645	2 120	735	57 022	2 601	5 143	8 453
Mai.	37 933	40 253	1 710	1 132	56 798	4 193	6 576	10 563
Juni	30 754	47 984	2 365	1 230	46 114	4 973	6 395	10 501
Juli	28 285	25 921	1 439	856	28 527	4 702	6 169	11 030
Aug.	32 161	41 512	1 164	1 001	60 688	4 773	6 441	10 322
Sept.	34 605	40 470	1 901	1 256	67 149	4 822	6 170	9 671
Okt.	44 064	44 706	2 035	1 387	74 387	4 857	6 623	9 512
Nov.	46 308	42 979	1 995	1 357	69 754	4 608	6 735	9 835
Des.	44 352	32 018	1 568	1 025	59 056	4 921	7 127	9 505
1952.								
Jan.	46 163	40 836	2 093	1 171	67 239	4 738	7 278	10 635
Feb.	50 250	40 227	2 490	891	61 906	4 431	6 194	10 618
Mars	56 680	45 206	2 658	1 014	72 172	4 887	7 097	12 777
April	42 732	50 050	1 842	998	60 850	3 698	6 090	12 389
Mai.	49 111	68 211	2 020	1 059	61 582	4 358	7 065	9 313
Juni	23 417	71 892	1 843	1 056	46 530	4 698	7 358	10 732
Juli	14 419	73 046	1 112	752	21 391	4 773	7 990	9 122
Aug.	17 520	75 285	1 109	820	49 267	4 900	7 822	9 259
Sept.	22 461	90 561	1 876	987	66 192	4 698	7 885	9 299
Okt.	37 245	126 291	2 018	1 127	72 706	4 933	7 831	10 999
Nov.	43 891	106 193	2 440	1 646	65 658	4 263	6 323	9 862
Des.	46 279	99 442	1 833	891	63 402	4 615	6 964	9 575
1953.								
Jan.
Feb.
Mars
April
Mai.
Juni

¹ De årlige tall til og med 1951 er tatt fra den årlige produksjonsstatistikk og stemmer ikke alltid helt med summen av de tilsvarende månedstall. ² Omfatter også Si-metall. ³ Ferrosilicium er ikke omregnet til basis 45 % i årene før 1946. ⁴ Produkter til videre foredling i i samme bedrift er fra og med 1947 ikke medregnet.

V. Industriproduksjon.

	10. Produksjon av visse varer ¹ (forts.). Tonn							
	I. Råstål	J. Aluminium	K. Kopper	L. Nikkel	M. Sink	N. Svovel	O. Sement	P. Kvelstoff*
1938	68 316	29 035	10 547.0	8 467	46 523	110 846	331 601	84 178
1939	68 016	31 130	10 458.0	9 121	45 917	90 696	390 284	88 223
1945	37 177	4 608	1 692.0	1 555	9 228	21 772	141 800	78 631
1946	58 460	16 692	7 548.8	5 191	30 210	71 886	436 211	88 463
1947	66 108	21 725	7 920.0	7 796	34 580	82 423	472 612	86 272
1948	73 978	31 041	8 935.0	8 401	42 000	79 236	526 187	85 837
1949	77 406	35 697	9 306.0	9 915	41 090	81 184	592 812	124 599
1950	81 115	47 056	9 035.1	10 003	43 173	96 190	581 704	160 669
1951	87 687	52 106	8 656.0	11 080	40 825	98 408	701 752	168 433
1952	97 795	52 455	10 002.4	12 159	38 385	104 788	724 914	175 258
1951.								
Jan.	6 700	4 590	854.0	972	3 675	9 333	44 208	14 132
Feb.	6 700	3 853	686.1	811	3 230	8 733	45 027	13 021
Mars	6 500	4 387	632.3	915	3 434	10 115	59 748	14 088
April	6 500	4 102	844.5	877	3 261	9 761	55 614	13 878
Mai	6 700	4 354	538.7	902	3 300	9 438	56 536	13 919
Juni	8 900	4 192	713.9	863	3 537	2 155	69 133	14 062
Juli	6 100	4 106	950.0	946	3 721	177	59 473	14 337
Aug.	7 200	4 404	693.0	941	3 519	9 286	69 380	14 420
Sept.	7 600	4 249	610.0	941	3 575	9 719	66 467	14 027
Okt.	8 400	4 368	591.0	967	3 447	9 931	59 046	14 496
Nov.	7 900	4 410	770.3	939	3 160	9 722	69 533	13 669
Des.	8 300	4 194	767.1	1 006	2 374	10 036	65 421	14 384
1952.								
Jan.	8 066	4 489	917.4	965	2 625	10 607	52 029	14 922
Feb.	7 733	3 976	659.3	845	2 266	9 807	55 300	13 479
Mars	10 704	4 438	754.5	598	2 602	11 197	69 301	14 592
April	8 626	4 230	736.4	972	2 521	9 705	54 211	14 212
Mai	8 317	4 373	922.8	997	3 373	10 017	64 581	15 420
Juni	8 126	3 886	997.9	951	3 514	2 312	66 938	14 318
Juli	9 770	4 346	889.5	1 041	3 842	-	55 979	15 390
Aug.	2 057	4 597	796.0	987	3 987	7 513	67 443	15 233
Sept.	7 294	4 454	843.0	1 089	3 764	10 815	69 054	14 326
Okt.	9 069	4 682	832.0	1 199	3 438	11 483	56 048	14 234
Nov.	8 997	4 301	800.5	1 210	3 128	10 673	55 616	14 330
Des.	9 053	4 683	853.1	1 305	3 325	10 659	58 414	14 802
1953.								
Jan.
Feb.
Mars
April
Mai
Juni

¹ Se note I side *18. ² Produksjon av beregnet rent kvelstoff. Til og med 1947 gjelder årsoppgavene driftsåret (juli—juni) som slutter i vedkommende år. Produksjonen i kalenderåret 1947 var 83 206 tonn.

V. Industriproduksjon.

	10. Produksjon av visse varer. ¹ Tonn						
	Q. Tremasse, tørr beregnet	R. Cellulose, tørr beregnet	S. Bomulls- garn	T. Ullgarn	U. Silde- hermetikk ²	V. Margarin	W. Koke- og spise- sjokolade
1938.....	444 435	455 331	2 729	4 155	32 987	54 699	7 099
1939.....	469 754	494 974	3 040	4 536	29 456	55 357	8 119
1945.....	104 914	148 720	795	3 789	22 000	26 390	1 337
1946.....	279 857	230 309	2 513	5 485	23 013	54 379	5 043
1947.....	310 261	319 811	2 901	6 449	30 434	62 330	5 494
1948.....	431 469	383 843	3 305	6 678	33 870	61 196	5 740
1949.....	458 311	434 880	3 443	7 349	31 877	64 090	7 264
1950.....	533 899	481 607	3 914	7 687	27 095	63 316	9 024
1951.....	558 383	528 483	4 478	7 520	31 170	71 330	9 080
1952.....	514 681	494 177	25 246	78 278	9 497
1951.							
Jan.	45 860	43 067	383	677	810	5 663	846
Feb.	40 423	43 625	360	686	4 546	5 680	792
Mars	35 713	41 715	388	648	2 909	6 107	690
April	39 510	44 061	403	671	0	6 842	776
Mai	46 493	39 577	302	649	4 130	5 906	727
Juni	51 877	45 841	399	727	6 762	5 864	741
Juli	43 903	37 509	290	385	3 684	6 138	417
Aug.	50 111	45 102	353	671	898	6 629	755
Sept.	49 547	47 107	393	635	883	6 184	789
Okt.	52 417	50 455	403	641	1 429	6 837	905
Nov.	51 459	47 333	350	615	1 145	7 153	903
Des.	46 624	43 923	251	501	1 991	6 200	755
1952.							
Jan.	51 055	46 251	323	590	3 174	6 390	931
Feb.	49 696	48 236	292	585	5 307	6 157	805
Mars	47 152	48 161	317	583	1 431	6 616	874
April	39 058	43 004	293	511	115	6 156	698
Mai	42 054	45 229	252	466	1 433	6 246	753
Juni	32 547	38 911	261	465	4 370	6 326	825
Juli	30 722	26 371	119	288	1 993	5 980	307
Aug.	38 795	31 789	275	496	726	6 636	956
Sept.	45 922	36 460	299	581	458	7 088	986
Okt.	50 216	44 689	316	625	2 482	7 264	1 011
Nov.	46 699	43 938	292	634	3 038	6 668	803
Des.	40 765	41 138	719	6 751	548
1953.							
Jan.
Feb.
Mars
April
Mai
Juni

¹ Se note 1 side *18. ² Brisling, kippers og røykt småsild.

V. Industriproduksjon.

	11. Meieridrift. ¹									
	A. Innveid mjølk	B. Tilbake- levert skummet mjølk	C. Produksjon av							d) Kasein
			a) Smør	b) Hvit ost			c) Brun ost			
				1) Helfeit	2) Halv- feit	3) Mager	1) Helfeit	2) Halv- feit	3) Mager	
Tonn										
1938.....	710 217	225 380	14 521	6 110	2 270	2 456	4 511	1 205	2 089	3 195
1939.....	792 621	307 864	17 589	6 420	2 110	2 074	4 636	1 329	1 835	2 319
1940.....	653 052	203 432	13 435	4 443	2 187	2 086	3 471	1 357	1 548	1 662
1945.....	341 892	34 460	4 107	152	1 015	750	953	479	505	303
1946.....	567 610	75 989	6 393	550	3 058	1 026	2 716	1 671	634	1 224
1947.....	647 352	94 731	7 949	2 071	2 558	1 168	3 003	1 876	1 013	1 481
1948.....	734 076	97 435	8 881	3 604	1 935	1 548	3 180	1 945	1 722	2 073
1949.....	890 569	171 341	10 716	6 230	3 179	1 836	4 853	3 768	1 419	3 297
1950.....	991 411	233 837	11 532	9 687	2 738	1 703	7 077	3 877	447	3 959
1951.....	1006770	230 174	11 206	11 776	1 826	2 271	10 768	2 116	532	4 820
1952*.....	1000000	210 000	10 300	14 800	1 650	1 450	11 500	1 000	500	4 500
1951.										
Jan.	71 868	17 111	650	526	221	170	661	252	27	218
Feb.	70 387	16 565	604	469	184	196	682	251	38	226
Mars	82 427	21 331	846	724	243	219	812	272	104	318
April	97 246	25 306	1 208	1 146	290	238	1 038	297	97	326
Mai	105 059	29 160	1 374	1 401	227	202	1 221	214	34	377
Juni	109 401	29 726	1 627	1 618	236	163	1 319	168	18	386
Juli	103 238	29 289	1 605	1 630	209	142	1 279	128	19	387
Aug.	89 381	21 508	1 068	1 294	171	124	994	113	23	263
Sept.	74 421	17 181	813	1 030	146	116	764	95	42	169
Okt.	68 539	14 206	601	864	113	129	650	101	52	148
Nov.	60 208	12 468	429	475	97	124	537	90	40	143
Des.	63 558	14 325	346	358	112	193	636	95	17	209
1952.										
Jan.	69 553	14 940	605	650	136	171	916	95	26	266
Feb.	68 409	14 172	533	616	103	143	914	68	40	284
Mars	80 663	17 294	704	942	134	127	1 095	92	41	342
April	91 125	22 325	971	1 347	193	170	1 212	82	38	366
Mai	107 813	27 480	1 310	1 730	201	180	1 352	80	33	343
Juni	109 441	28 356	1 630	1 980	233	144	1 259	90	30	389
Juli	99 302	24 967	1 304	1 927	175	92	1 247	81	29	312
Aug.	84 845	19 282	888	1 563	110	41	940	62	45	171
Sept.	76 820	17 063	821	1 492	98	62	662	52	43	133
Okt.	66 474	13 620	567	967	69	90	417	45	53	94
Nov.	62 550	12 577	491	813	66	91	578	62	29	122
Des.	71 729	15 956	458	858	107	101	800	55	21	212
1953.										
Jan.
Feb.
Mars
April
Mai
Juni

¹ Månedstallene omfatter alle meierier og ysterier som gir rapporter og svarer til ca. 99 pct. av innveid mjølkemengde ved meieriene.

VI. Byggevirksomhet.

	12. Bygg under arbeid ^{1,4}						
	A. Boligbygg			B.	C.	D.	E.
	a)	b)	c)	Verksted- og fabrikk- bygninger	Driftsbyg- ninger i landbruket	Kontor- og forretnings- bygg	Andre bygg
	Leiligheter	Rom i alt (inkl. kjøkken)	Golvflate til beboelse	Golvflate	Grunnflate	Golvflate	Golvflate
Antall			m ²				
Des. 1946 ²	13 176	57 622	1 018 683	³ 116 074	102 284	³ 61 654	
Des. 1947 ²	17 179	79 849	1 570 333	308 404	201 552	108 110	82 665
Des. 1948	14 253	67 407	1 279 252	290 420	292 674	159 360	216 820
Des. 1949	17 419	..	1 621 523	341 683	320 548	112 960	287 791
Des. 1950	14 264	..	1 299 339	328 663	298 938	118 762	365 060
Des. 1951	25 466	..	1 904 220	433 116	257 793	119 233	427 746
1951.*							
April	12 291	..	1 044 085	410 783	312 165	101 447	361 849
Mai	13 567	..	1 114 214	410 989	351 691	108 010	386 269
Juni	16 716	..	1 323 959	425 387	383 657	106 498	384 433
Juli	20 472	..	1 580 026	441 563	378 774	111 050	402 903
Aug.	23 112	..	1 757 470	454 343	368 996	112 559	404 824
Sept.	25 229	..	1 902 154	460 583	345 482	115 193	439 848
Okt.	27 350	..	2 047 300	432 095	308 817	113 761	460 076
Nov.	27 710	..	2 065 769	431 444	279 533	118 675	463 306
Des.	25 466	..	1 904 220	433 116	257 793	119 233	427 746
1952.*							
Jan.	24 954	..	1 866 737	423 941	248 942	123 605	444 728
Feb.	23 471	..	1 758 122	404 750	243 470	139 860	438 686
Mars	22 025	..	1 660 251	413 101	246 303	139 572	453 394
April	20 673	..	1 559 946	406 579	281 664	144 375	444 659
Mai	21 588	..	1 618 530	404 836	352 125	154 987	436 371
Juni	23 307	..	1 726 657	406 662	391 476	157 205	442 349
Juli	25 172	..	1 849 172	409 668	383 454	158 538	455 378
Aug.	27 136	..	1 981 380	408 345	367 427	166 360	460 112
Sept.
Okt.
Nov.
Des.
13. Bygg tatt i bruk¹							
1946	6 649	26 676	518 084
1947	14 937	65 875	1 310 052	79 713	212 942	³ 49 633	
1948	16 557	78 439	1 420 383	299 595	285 590	96 531	98 106
1949	18 316	86 709	1 589 654	213 509	392 325	119 698	166 213
1950	22 395	106 461	1 927 070	344 993	391 842	106 578	229 837
1951*	21 000	..	1 651 000	333 000	321 000	84 000	254 000
1950.*							
1. kvartal	5 200	..	454 000	54 000	30 000	12 000	29 000
2. —>	4 800	..	419 000	50 000	42 000	19 000	32 000
3. —>	4 700	..	390 000	73 000	158 000	12 000	71 000
4. —>	7 700	..	659 000	142 000	172 000	38 000	68 000
1951.*							
1. kvartal	3 800	..	325 000	76 000	36 600	20 300	58 900
2. —>	4 000	..	343 400	67 000	31 000	17 400	38 700
3. —>	3 900	..	309 400	68 000	130 200	12 600	53 300
4. —>	9 300	..	673 200	122 000	123 200	33 700	103 100
1952.*							
1. kvartal	7 400	..	532 100	85 500	28 600	24 700	39 300
2. —>	7 900	..	565 600	65 800	42 300	14 800	86 400
3. —>
4. —>

¹ Boligdirektoratets tall. ² Finnmark og Nord-Troms ikke regnet med. ³ Grunnflate. ⁴ Ved utgangen av måneden.

VII. Innenlandsk handel.

	14. Omsetn. av kraftfôr til grossist				15. Indeks for verdien av detaljomsetn. ² 1938=100						
	A. Eggeghviterikt		B. Kullhydratrikt		A.	B.	C. Byer				
	a)	b)	a)	b)			a)	b)	c)	d)	e)
	Innført	Norsk ¹	Innført	Norsk ¹	Riket i alt	Bygder i alt					
Tonn											
1939	96 513	87 017	245 925	101 034	105	105	104	103	103	122	97
1940	48 621	46 189	99 191	44 777	120	127	114	106	108	158	118
1941	547	52 181	47 252	24 125	123	138	111	104	99	190	179
1942	-	50 274	4 574	21 597	113	127	103	98	89	144	186
1943	14 640	28 964	7 459	40 202	112	122	105	105	79	134	198
1944	13 557	10 619	6 216	27 627	108	117	102	103	78	122	180
1945	21 605	60 360	39 442	38 163	120	133	112	117	82	118	184
1946	14 554	69 147	93 578	75 988	182	180	185	183	179	207	203
1947	63 080	84 810	138 139	47 771	223	210	233	211	274	286	228
1948	26 035	135 370	206 383	46 458	223	215	230	219	232	319	246
1949	31 720	119 185	190 281	56 425	240	241	243	226	262	332	249
1950 ⁴	75 877	114 960	241 794	57 514	259	272	250	245	253	278	263
1951	-	109 329	164 701	63 602	290	308	279	275	282	302	284
1950.											
Juli	6 558	2 205	18 214	3 654	255	289	234	245	218	257	209
Aug.	3 354	4 468	25 064	3 836	248	278	229	232	208	270	258
Sept.	1 640	4 168	7 968	3 905	267	279	259	253	256	293	292
Okt.	4 040	6 153	19 831	4 266	263	282	250	237	259	292	276
Nov.	2 514	3 741	5 732	4 347	258	275	246	236	247	289	285
Des.	1 984	4 576	17 732	3 244	366	374	361	344	341	395	531
1951.											
Jan.	-	5 756	26 530	4 976	225	230	221	226	207	233	234
Feb.	-	10 905	6 286	4 466	232	242	225	231	212	254	218
Mars	-	20 710	11 069	3 969	278	304	261	275	243	267	230
April	-	13 649	14 670	7 986	280	290	273	258	309	289	250
Mai	-	8 316	8 690	8 398	287	304	275	264	294	332	239
Juni	-	7 660	13 921	7 100	309	324	300	291	320	335	268
Juli	-	5 586	17 083	2 922	275	316	248	265	224	281	211
Aug.	-	6 694	6 075	4 742	277	311	255	269	215	291	291
Sept.	-	7 503	-	4 278	284	298	275	269	280	292	298
Okt.	-	7 885	27 238	5 190	306	327	292	280	315	320	280
Nov.	-	7 260	15 665	4 797	304	315	296	279	315	319	331
Des.	-	7 405	17 474	4 778	427	434	422	392	449	416	553
1952.											
Jan.	-	12 965	16 195	6 368	258	259	257	262	248	272	256
Feb.	-	18 969	13 480	6 625	271	277	266	281	252	254	244
Mars	7 152	19 601	29 551	6 626	296	312	280	295	261	278	261
April	2 071	12 447	23 956	4 425	312	334	293	308	310	271	234
Mai	-	14 417	49 704	4 967	337	349	323	324	368	307	257
Juni	-	9 490	5 683	4 657	298	321	279	280	294	315	263
Juli	-	3 697	5 074	3 713	313	360	278	300	268	272	255
Aug.	-	5 484	7 288	4 284	316	355	286	304	271	275	318
Sept.	-	6 931	16 494	5 195	321	349	298	294	315	299	351
Okt.	962	6 672	25 075	8 605	335	365	311	307	335	309	344
Nov.	1 380	10 624	19 197	8 534

¹ Omfatter også norsk produksjon av innførte råstoffer. ² De enkelte bransjer er ved beregningen av gruppe- og hovedindekstallene tillagt vektorer etter deres omsetning i «Bedriftsteling i Norge 1936». ³ Omfatter bokhandlere og gullsmeder. ⁴ Korreksjon av indeksberegningene. Se Stat. Meld. nr. 3, 1951. Tallene fra og med januar 1950 er ikke direkte sammenliknbare med tidligere måneder.

VII. Innenlandsk handel.

	16. Omsetning av visse nytelsesmidler										
	A. Mineral- vann	B. Øl		C. Vin	D. Brenne- vin	E. I alt 100 % alkohol	F. Alko- hol- holdige drikke- varer	G. Tobakk ¹			H. Sjoko- lade- og sukker- varer ^{2,3}
		Alkohol-						a) Sigarer	b) Siga- retter	c) Røy- ketob- skrå, snus	
		a) fritt	b) hol- dig								
1000 liter							Mill. kr.	1000 stk.	Tonn	Mill. kr.	
1938.....	14 066	1 777	48 224	5 278	7 612	6 377	180.8	24 714	832 635	2 574	55.5
1946.....	25 083	13 624	50 012	2 257	14 206	7 515	446.8	7 467	1 287 696	3 164	65.8
1947.....	28 061	13 004	54 026	2 618	13 230	7 444	550.0	13 715	1 547 896	3 290	79.2
1948.....	26 446	11 486	48 320	2 974	13 041	7 302	571.1	18 351	1 505 758	3 350	93.0
1949.....	28 190	10 569	56 425	2 853	11 266	7 396	564.3	19 401	1 396 486	3 303	121.5
1950.....	28 003	9 232	59 215	3 053	9 807	7 080	561.3	15 924	1 280 495	3 265	204.6
1951.....	26 622	7 932	63 317	3 628	8 518	6 855	602.4	15 990	1 145 217	3 445	280.5
1952.....	31 117	6 931	65 545	15 822	1 211 018	3 456	279.6
1951.											
Jan.	1 345	415	3 399	232	541	407	35.9	393	70 048	277	25.2
Feb.	1 335	401	3 686	237	542	424	37.1	350	86 867	268	23.0
Mars	1 987	645	4 826	296	758	572	49.3	805	83 912	241	21.0
April	2 026	610	4 832	286	602	507	44.6	294	125 764	364	24.2
Mai	3 385	1 047	6 483	339	677	618	54.0	572	114 063	286	22.3
Juni	3 853	1 137	6 761	332	729	648	56.5	925	96 655	251	23.3
Juli	3 126	1 010	7 059	324	767	677	58.3	320	71 246	269	12.6
Aug.	2 469	769	6 284	313	696	613	53.6	2 266	127 413	334	24.6
Sept.	1 749	466	4 879	266	676	534	46.9	3 765	88 726	269	25.7
Okt.	1 486	399	4 776	274	663	526	46.7	2 545	101 228	354	28.9
Nov.	1 404	354	4 174	287	659	497	44.9	2 701	91 844	290	28.6
Des.	2 457	679	6 158	442	1 208	832	74.6	1 054	87 451	242	21.1
1952.											
Jan.	1 528	373	3 564	254	587	435	39.7	867	82 039	298	24.5
Feb.	1 569	361	4 244	262	623	486	44.0	307	102 914	305	22.2
Mars	2 004	468	4 561	278	659	514	46.5	1 024	104 252	302	24.4
April	2 784	760	6 025	329	779	636	56.5	683	92 923	247	19.8
Mai	4 262	988	6 882	396	798	689	62.4	1 400	108 997	304	22.5
Juni	3 638	802	6 506	328	675	613	54.9	1 425	128 905	326	23.8
Juli	4 857	1 135	8 126	379	814	744	66.5	362	80 970	253	10.3
Aug.	2 795	504	6 044	314	719	609	54.9	1 293	102 268	272	28.6
Sept.	1 788	353	5 103	291	642	532	48.9	3 242	111 308	316	30.8
Okt.	1 637	305	4 640	308	675	528	49.0	1 668	126 327	323	31.0
Nov.	1 587	265	3 898	280	626	496	46.6	2 079	106 905	276	24.8
Des.	2 668	617	5 952	1 472	63 210	234	16.9
1953.											
Jan.
Feb.
Mars
April
Mai
Juni

¹ Tallene bygger på Tobakksbeskatningens oppgaver over solgte stempelmerker. ² Verdittallene er beregnet på grunnlag av detaljpriser. ³ Tallene bygger på Handelsdepartementets oppgaver over fabrikkens produksjon.

VIII. Utenrikshandel.

	17. Verdien av vareomsetningen. ¹ Mill. kr.										
	A. Innførsel				B. Utførsel				C. Innf.-overskott		
	a) I alt	b) Råst. og halvfb.	c) Kapitalgjenstander		d) Forbruksvarer	a) I alt	b) Råst. og halvfb.	c) Kapitalgjenstander		d) Forbruksvarer	
		1) I alt	2) Skip				1) I alt	2) Skip			
1938.....	1 193	687	295	151	211	787	596	51	40	140	406
1939.....	1 366	828	299	136	239	808	609	44	35	155	558
1945.....	1 206	635	222	167	349	326	226	5	1	95	880
1946.....	2 193	1 329	477	253	387	1 201	801	51	37	349	992
1947.....	3 817	2 109	1 180	746	523	1 820	1 215	127	90	478	1 997
1948.....	3 721	2 246	1 188	688	297	2 061	1 477	85	47	499	1 660
1949.....	4 221	2 400	1 476	836	345	2 137	1 574	81	46	482	2 084
1950.....	4 846	2 908	1 527	845	411	2 789	2 079	153	120	557	2 057
1951.....	6 264	3 931	1 814	901	519	4 428	3 218	497	448	713	1 836
1952.....	6 204	654	..	4 039	2 925	340	270	774	2 165
1951.											
Jan.....	497	294	164	96	39	263	200	8	5	55	234
Feb.....	382	252	92	33	38	313	240	11	8	62	69
Mars.....	496	292	160	101	44	357	266	30	25	61	139
April.....	527	384	102	26	41	322	248	23	20	51	205
Mai.....	514	317	156	77	41	364	301	31	28	32	150
Juni.....	585	349	187	91	49	374	264	57	52	53	211
Juli.....	485	324	119	41	42	410	264	93	89	53	75
Aug.....	521	316	163	83	42	342	262	25	22	55	179
Sept.....	516	313	170	92	33	375	282	23	18	70	141
Okt.....	553	374	137	50	42	485	324	63	59	98	68
Nov.....	570	352	167	94	51	403	290	39	36	74	167
Des.....	620	364	199	117	57	420	279	92	86	49	200
1952.											
Jan.....	561	356	157	69	48	380	295	13	8	72	181
Feb.....	459	308	95	10	56	402	283	54	49	65	57
Mars.....	532	328	147	59	57	417	320	24	18	73	115
April.....	531	327	150	57	54	355	240	62	55	53	176
Mai.....	513	299	153	44	61	325	240	37	32	48	188
Juni.....	546	340	145	42	61	287	223	17	8	47	259
Juli.....	454	264	135	40	55	295	222	15	10	58	159
Aug.....	447	251	131	50	65	250	185	8	4	57	197
Sept.....	504	301	143	57	60	339	230	30	24	79	165
Okt.....	569	297	208	112	64	304	212	14	7	78	265
Nov.....	572	340	172	78	60	365	286	47	41	79	207
Des.....	514	37	..	320	237	19	12	64	194
1953.											
Jan.....
Feb.....
Mars.....
April.....
Mai.....
Juni.....

¹ Hvalolje som er solgt direkte fra fangstfeltet til utlandet er ikke tatt med.

VIII. Utenrikshandel.

	18. Indekstall. 1949 = 100. ¹							
	A. Volumtall				B. Pristall			
	a) Innførsel		b) Utførsel		a) Innførsel		b) Utførsel	
	1) I alt	2) Ekskl. skip	1) I alt	2) Ekskl. skip	1) I alt	2) Ekskl. skip	1) I alt	2) Ekskl. skip
1929	65	71	98
1932	55	64	95
1937	93	100	126	35	..	33
1938	85	93	119	115	33	34	33	34
1939	95	108	129	125	34	35	32	32
1940	48	57	76	76	48	49	41	41
1941	34	45	55	55	72	74	56	54
1945	39	41	23	23	73	79	71	72
1946	67	73	73	71	78	82	82	82
1947	101	97	96	91	90	96	92	93
1948	85	88	96	97	103	103	103	103
1949	100	100	100	100	100	100	100	100
1950	103	106	132	126	110	113	102	105
1951	119	120	155	133	134	140	133	142
1950.								
Jan.	118	107	123	121	111	111	95	94
Feb.	80	88	127	125	112	107	97	99
Mars	140	121	144	143	112	108	101	101
April	95	104	120	114	113	115	92	98
Mai	115	107	129	114	104	111	95	100
Juni	121	126	133	130	107	111	100	103
Juli	93	98	135	134	107	111	104	103
Aug.	75	91	130	120	112	116	111	110
Sept.	91	103	135	121	116	114	103	112
Okt.	108	103	155	146	107	117	104	111
Nov.	105	115	127	129	106	113	113	112
Des.	101	106	129	118	114	118	114	114
1951.								
Jan.	127	123	130	125	117	122	114	119
Feb.	92	104	149	140	123	124	118	125
Mars	117	112	162	148	127	132	123	128
April	114	132	142	123	141	143	125	139
Mai	116	116	144	131	133	139	142	147
Juni	135	138	156	129	132	138	133	141
Juli	112	123	178	123	135	140	131	149
Aug.	120	116	126	119	134	142	154	156
Sept.	112	105	148	140	140	150	141	145
Okt.	115	122	199	159	149	155	137	153
Nov.	127	125	152	135	138	145	147	154
Des.	133	125	176	122	140	149	133	156
1952.								
Jan.	114	121	139	139	146	150	154	154
Feb.	104	118	154	132	146	143	148	154
Mars	115	126	150	146	141	143	156	157
April	107	118	132	111	147	150	152	155
Mai	109	123	133	118	140	142	138	142
Juni	116	131	107	109	143	146	141	138
Juli	99	112	118	113	136	138	134	138
Aug.	97	105	97	94	141	144	140	144
Sept.	109	117	144	130	136	140	127	133
Okt.	122	121	131	132	134	135	126	124
Nov.	131	137	124	129	134	135	123	129

¹ Fra januar 1951 er utvalgt for indeksberegningene utvidd og beregningsmåten noe endret. Prinsippene er uforandret og de gamle indeksserier med 1938 = 100 er derfor regnet om til 1949 = 100. Redegjørelse for omleggingen er gitt i Statistiske Meldinger nr. 5, 1951. For de gamle beregninger se Stat. Med. nr. 12, 1949.

IX. Lager.

19. Lagerhold av visse varer.¹

	A.	B.	C.	D.	E.	F.	G.	H.	I.	J.	K.	L.
	Kull ^{2,3}	Koks og sin- ders ^{2,3}	Ben- sin ^{2,4}	Bren- sel- olje ^{2,4}	Lin- olje ^{2,5}	Ull ^{2,6} (vasket vekt) og tops	Bom- ull ^{2,6}	Ull- garn ^{2,6}	Bom- ulls- garn ^{2,6}	Smør ⁷	Hvit ost ⁷	Brun ost ⁷
	1000 tonn				Tonn							
Des. 1946	226.8	109.7	57.7	115.4	1 546	2 155	1 295	929	1 736	76	556	136
Des. 1947	554.7	92.0	61.1	109.3	188	2 164	1 215	1 145	2 259	92	478	112
Des. 1948	459.6	200.0	39.8	196.8	5 377	1 655	1 304	1 266	2 195	170	722	180
Des. 1949	504.6	123.3	56.9	207.4	2 602	1 985	1 568	1 287	2 065	74	1 278	317
Des. 1950	434.7	116.5	87.1	154.1	2 721	2 099	1 348	1 777	2 292	94	1 296	346
Des. 1951	862.0	81.4	63.3	201.3	4 514	1 742	597	1 891	2 497	115	2 000	367
Des. 1952	158	3 222	494
1951.												
Jan.	355.5	86.6	83.6	133.0	2 482	2 109	912	1 751	2 324	106	1 674	306
Feb.	301.3	84.2	67.8	108.2	2 804	2 093	743	1 766	2 232	122	1 697	238
Mars	318.0	72.1	83.2	112.4	2 361	2 112	1 148	1 827	2 288	170	2 129	296
April	340.7	71.4	95.8	128.6	2 661	2 071	1 078	1 855	2 328	180	2 651	306
Mai	431.0	81.2	87.1	146.1	2 940	2 147	1 350	1 896	2 482	197	3 388	332
Juni	541.6	82.9	89.3	154.7	4 438	2 137	1 487	1 940	2 499	229	3 799	434
Juli	649.7	87.1	81.6	165.7	4 210	2 013	1 332	1 987	2 667	211	4 181	433
Aug.	791.5	86.2	77.7	197.1	4 300	1 854	1 098	1 986	2 758	152	3 884	394
Sept.	896.6	82.9	64.2	187.5	4 098	1 646	746	1 948	2 747	175	3 601	456
Okt.	916.0	82.2	74.4	181.9	3 910	1 522	572	1 831	2 675	147	3 169	425
Nov.	898.4	81.5	81.4	196.8	4 206	1 526	525	1 759	2 541	151	2 394	378
Des.	862.0	81.4	63.3	201.3	4 514	1 742	597	1 891	2 497	115	2 000	367
1952.												
Jan.	840.6	90.8	66.3	177.5	5 108	1 224	1 148	1 732	2 358	112	2 094	350
Feb.	781.2	94.3	57.0	166.1	4 572	1 599	1 178	1 601	2 169	83	2 075	317
Mars	726.1	114.2	56.0	156.4	4 574	1 547	1 109	1 531	2 048	125	2 088	318
April	686.8	121.7	60.1	174.2	5 689	1 433	884	1 518	1 965	136	2 783	358
Mai	651.8	156.4	64.4	197.0	5 314	1 400	1 084	1 490	1 888	179	3 568	383
Juni	675.5	157.8	69.4	250.6	4 909	1 344	818	1 449	1 791	222	4 235	456
Juli	715.3	166.0	58.8	279.3	4 271	1 389	875	1 393	1 814	170	4 513	488
Aug.	733.1	175.8	52.5	294.3	3 847	1 370	767	1 351	1 672	180	4 502	528
Sept.	718.3	174.9	43.8	259.9	3 324	1 301	701	1 268	1 599	175	4 407	556
Okt.	734.5	162.0	47.4	243.1	3 056	1 330	554	1 224	1 539	141	3 753	500
Nov.	699.6	148.2	52.1	219.8	4 296	1 375	684	1 190	1 432	144	3 306	450
Des.	158	3 222	494
1953.												
Jan.
Feb.
Mars
April
Mai
Juni

¹ Tallene gjelder for utgangen av måneden. ² Tallene bygger på Handelsdepartementets oppgaver. ³ Beholdninger hos handelsimportører, gassverk, direkte importerende industrielle bedrifter, dampskipsselskaper og N.S.B. ⁴ Importørenes beholdninger. ⁵ Oljemøllenes beholdninger. Linfrø er omregnet til oljeverdi. ⁶ Fabrikkenes beholdninger. ⁷ Meieriernes egne beholdninger.

IX. Lager.

	20. Volumindeks over lagerhold. ¹ 31. desember 1951 = 100.										
	A.	B.	C.	D.	E.	F.	G.	H.	I.	J.	K.
	Total- indeks	Korn og korn- varer	Fisk og fiske- varer	Sukker og kaffe	Andre mat- varer	Tobakk	Oljefrø, fett, olje, såpe	Kjemi- kalier, farge- og garve- stoffer	Gjød- ning	Huder, skinn og lær	Skotøy
1951.											
30. juni	101	82	92	153	146	112	135	84	81	106	91
29. september	102	87	131	106	131	105	109	93	89	109	97
31. desember	100	100	100	100	100	100	100	100	100	100	100
1952.											
31. mars	97	93	76	127	82	107	111	108	71	94	103
30. juni	106	80	98	175	128	99	125	95	37	83	95
30. september	108	73	124	170	98	93	118	87	71	66	89
31. desember

	L.	M.	N.	O.	P.	Q.	R.	S.	T. Industribedrif- tenes lager av		U.
	Spinne- stoffer og garn	Tre- og trefor- edlings- pro- dukter	Brensel- stoffer	Malmer og mineraler	Jern og stål	Andre uedle metaller	Diverse andre varer	Til vare- innsats	a) Egne pro- dukter	b) Rå- stoffer etc.	Hand- delsbe- drifte- nes lager
1951.											
30. juni	109	87	85	97	98	91	86	101	93	105	100
29. september	107	96	99	89	101	93	92	102	106	102	96
31. desember	100	100	100	100	100	100	100	100	100	100	100
1952.											
31. mars	87	82	90	88	104	93	105	98	104	90	104
30. juni	75	125	98	92	110	114	106	106	114	99	111
30. september	70	159	98	99	108	129	97	108	116	109	97
31. desember

¹ Beregnes på grunnlag av oppgaver over lagerhold fra et utvalg av industribedrifter og grossister. For enkelte varegrupper har en også oppgaver fra detaljister. Nærmere om beregningsmåten se Stat. Meld. nr. 1 1953 s. 10.

X. Samferdsel.

	21. Jernbanene (Statsbanene.)							
	A. Godstrafikk		B. Opplastede vogner ved normalt spor ¹	C. Persontrafikk i alt	D. Inntekter ved jernbanedriften			E. Utgifter ved jernbanedriften
	a)	b)			a)	b) Av dette		
	I alt	Ekskl. malm på Ofotb.	I alt	1) Gods- trafikk		2) Person- trafikk		
Mill. tonn-km	1000 stk	Mill. pers.km	1000 kr.					
1937—38.....	812.8	509.0	83.2	699.1	85 183	42 690	38 448	94 559
1938—39.....	723.5	475.7	91.4	736.1	88 262	43 245	41 093	98 799
1939-40 ²	603.2	469.2	..	591.2	79 577	42 688	34 252	76 487
1945-46.....	842.0	757.5	112.2	1 543.0	193 728	71 553	116 506	219 734
1946-47.....	1 041.1	874.5	100.4	1 480.6	195 795	86 509	102 569	247 969
1947-48.....	1 204.6	966.5	101.8	1 461.0	242 943	110 632	125 139	279 632
1948-49.....	1 361.2	1 076.9	106.9	1 689.4	258 339	119 492	131 377	312 744
1949-50*.....	1 367.0	1 058.0	109.4	1 505.5	282 009	135 251	139 701	316 513
1950-51*.....	1 382.0	1 065.0	113.1	1 523.0	306 350	157 905	142 023	352 548
1951-52*.....	1 522.0	1 186.0	119.7	1 539.0	344 983	183 866	152 888	397 706
1950.*								
Jan.....	} 199	167	100.5	206	40 054	21 050	18 076	51 533
Feb.....								
Mars.....	} 231	182	106.3	242	46 435	23 043	22 229	50 910
April.....								
Mai.....	} 230	177	114.6	262	49 698	23 132	25 298	56 109
Juni.....								
Juli.....	} 217	161	116.1	346	58 590	23 656	33 561	55 539
Aug.....								
Sept.....	} 245	188	128.2	240	50 826	28 895	20 768	58 728
Okt.....								
Nov.....	} 229	182	107.4	224	46 408	25 755	20 664	58 751
Des.....								
1951.*								
Jan.....	} 221	172	102.0	207	44 048	24 569	18 248	58 431
Feb.....								
Mars.....	} 229	178	106.0	247	52 080	26 715	24 023	57 370
April.....								
Mai.....	} 241	184	119.1	259	54 398	28 315	24 759	63 729
Juni.....								
Juli.....	} 252	190	126.8	343	63 465	27 303	34 700	63 905
Aug.....								
Sept.....	} 265	207	133.4	237	55 615	31 762	22 528	63 561
Okt.....								
Nov.....	} 249	202	114.6	226	53 535	30 608	21 867	65 708
Des.....								
1952.*								
Jan.....	} 246	196	114.5	217	51 409	29 675	20 432	64 095
Feb.....								
Mars.....	} 261	202	112.1	252	59 042	32 741	25 121	63 616
April.....								
Mai.....	} 249	189	116.9	264	61 917	31 777	28 240	76 821
Juni.....								
Juli.....	} 230	163	114.3	346	71 269	32 170	37 224	74 889
Aug.....								
Sept.....	} 246	187	127.8	233	63 999	39 181	22 166	75 596
Okt.....								
Nov.....	}
Des.....								

¹ Årstallene er 2-månedlige gjennomsnitt. ² Omfatter bare perioden fra 1. juli 1939—31. mars 1940.

X. Samferdsel.

	22. Skipsfart.				23. Luftfart.							
	A) Skip med last mellom Norge og utlandet			B) Fraktindeks	A. Ruteflyging ²			B. Tallet på landinger ³				
	a) Kommet		b) Gått ¹	Chamber of Shipp. of U.K. Turfrakt.	a)	b)	c)	a) Fornebu / Gardermoen		b) Sola		
	1) I alt	2) Norske			Kilometer floyet	Passasjer-kilometer ⁴	Gods og post tonn-km ⁵	1) I alt	2) Av dette rutefly	1) I alt	2) Av dette rutefly	
1000 netto reg.tonn.				1948= 100	1000							
1938	5 435	3 731	5 044	..	722	2 370	103	..	635	..	193	
1946	2 896	2 147	2 148	..	2 381	33 125	438	10 675	2 166	688	..	
1947	4 052	2 862	2 729	..	6 072	85 422	1 528	22 434	4 547	3 644	2 071	
1948	4 509	3 104	3 266	100.0	7 013	98 560	1 680	17 447	4 249	3 612	1 591	
1949	4 482	2 884	3 576	82.3	6 576	134 765	3 376	14 314	3 270	1 562	648	
1950	4 941	3 027	3 796	84.0	7 870	162 308	5 946	12 741	2 729	2 294	1 033	
1951	5 426	3 379	3 922	173.6	8 932	199 691	8 512	16 360	2 675	1 645	747	
1952	110.6	9 720	221 476	8 359	15 615	3 149	2 213	1 339	
Jan. - okt.												
1951	4 522	2 833	3 344									
1952	4 393	2 589	3 678									
1951.												
Jan.	367	196	266	151.9	599	10 553	603	475	167	48	34	
Feb.	327	181	302	164.7	571	11 818	553	613	158	87	35	
Mars	440	281	297	180.6	644	13 693	753	824	176	131	55	
April	455	289	296	176.8	712	15 307	786	1 397	222	201	63	
Mai	454	292	322	203.8	842	18 436	717	2 402	221	246	81	
Juni	489	327	394	179.0	907	21 640	693	2 022	291	203	82	
Juli	570	386	377	179.6	933	22 323	693	2 162	285	196	87	
Aug.	514	319	393	149.3	901	21 054	717	1 700	249	206	93	
Sept.	454	287	354	166.5	861	22 021	753	1 886	271	119	80	
Okt.	452	275	343	190.4	680	16 194	651	1 383	225	97	64	
Nov.	446	270	315	172.4	638	12 858	716	778	263	49	38	
Des.	458	276	263	168.5	644	13 794	877	718	147	62	35	
1952.												
Jan.	412	221	358	163.9	638	11 005	616	845	202	91	42	
Feb.	365	207	308	157.3	614	12 187	665	972	216	60	39	
Mars	451	245	334	137.7	666	15 051	643	1 912	196	90	50	
April	387	220	363	109.4	Δ666	15 345	576	1 468	209	131	41	
Mai	425	256	393	110.9	761	20 597	612	1 855	237	131	62	
Juni	475	283	372	99.1	948	23 824	732	1 372	298	246	149	
Juli	475	318	413	90.2	1 069	26 175	673	1 496	326	299	200	
Aug.	486	318	416	79.2	1 040	26 722	577	1 657	355	313	209	
Sept.	445	265	376	87.0	970	23 944	732	1 329	339	273	185	
Okt.	*472	*256	*345	94.2	856	17 871	750	1 276	345	200	143	
Nov.	99.0	734	14 712	794	1 012	210	189	115	
Des.	98.8	758	14 043	989	421	216	190	104	
1953.												
Jan.	
Feb.	
Mars	
April	
Mai	
Juni	

¹ Skip med jernalm fra Narvik ikke regnet med. ² Utført av: a) Det Norske Luftfartselskap (DNL) fra 1938 til 1/10 1950, herunder som deltaker i konsortiet *Scandinavian Airlines System*, Oversea's division (OSAS) fra 17/10 1946 til 1/10 1950 og i skandinavisk samflyging innen Europa (ESAS) fra 19/10 1948 til 1/10 1950; b) Braathens South-American & Far East Airtransport A/S (SAFE) fra 3/10 1949; c) Det nye konsortiet SAS fra 1/10 1950 (Norges andel = 2/3); d) Vestlandske Luftfartselskap A/S og Widerøes Flyveselskap & Polarfly A/S i 1951. ³ Norske og utenlandske fly. ⁴ For betalende passasjerer. ⁵ Overvektig bagasje regnet med.

X. Samferdsel.

	24. Telegrafverket.							25. Postverket.			
	A. Telegrammer			B. Riks- telefon- sam- taler	C. Stasio- nernes brutto- inntek- ter	D. Drifts- utgif- ter ²	E. Over- skott	A. Bokførte sendin- ger fra postkon- torene ¹	B. Inntek- ter	C. Drifts- utgif- ter ²	D. Over- skott
	a) Sendt		b) Mottatt fra ut- landet								
	1) Innen- lands	2) Til ut- landet									
	1000 stk.			1000 kr.				1000 stk.	1000 kr.		
1929.....	2 575	919	1 051	13 927	33 602	8 599	33 273	29 970	3 303
1932.....	2 085	676	825	13 462	33 899	7 861	31 373	29 450	1 923
1937.....	2 353	749	919	17 403	41 178	8 858	36 603	31 976	4 627
1938.....	2 403	689	860	17 767	41 374	37 118	3 800	9 332	38 750	35 493	3 257
1939.....	2 542	803	961	19 018	47 516	40 319	6 445	9 528	40 387	37 134	3 253
1945.....	6 731	386	396	29 512	85 814	70 388	14 015	18 982	68 907	55 677	13 230
1946.....	7 192	663	707	32 905	92 981	87 188	3 430	17 005	72 415	72 228	187
1947.....	6 376	688	786	33 973	103876	96 335	5 250	16 306	85 489	82 618	2 871
1948.....	5 955	682	782	35 096	112756	101737	8 185	16 130	86 866	84 444	2 422
1949.....	5 546	748	832	35 735	121984	116415	1 478	15 650	94 209	87 774	6 435
1950.....	5 199	787	873	36 699	133111	121586	7 394	14 725	100 325	94 550	5 775
1951.....	5 093	805	889	38 425	144046	139155	÷ 16	14 471	104 838	105 348	÷ 510
Jan.—nov. ³											
1951.....	4 110	666	735	32 142	120791	114761	2 016	12 801	92 249	95 650	÷ 3 401
1952.....	3 919	667	741	33 596	133818	129746	÷ 181	12 418	105 007	107 764	÷ 2 757
1951.											
Jan.....	307	64	76	2 945	10 874	10 848	÷ 324	1 174	9 065	10 030	÷ 965
Feb.....	353	65	72	2 803	12 023	11 047	625	1 145	7 875	7 685	190
Mars.....	400	68	74	3 059	9 680	10 982	÷ 1 790	1 116	8 693	7 854	839
April.....	360	65	71	3 146	14 294	10 039	3 856	1 178	8 090	7 651	439
Mai.....	503	66	75	3 223	9 487	10 689	÷ 1 601	1 115	7 352	8 319	÷ 967
Juni.....	485	72	76	3 475	14 159	15 737	÷ 2 085	1 208	8 441	11 232	÷ 2 791
Juli.....	432	65	71	3 310	11 823	10 866	563	987	7 334	8 098	÷ 764
Aug.....	422	67	72	3 474	11 917	10 578	939	1 032	7 562	8 560	÷ 998
Sept.....	451	64	71	3 245	11 170	12 461	÷ 1 612	1 184	7 538	8 899	÷ 1 361
Okt.....	397	70	77	3 462	15 359	11 514	3 445	1 307	10 325	8 675	1 650
Nov.....	385	69	75	3 239	9 796	11 430	÷ 2 034	1 355	9 974	8 647	1 327
Des.....	598	70	79	3 044	13 459	12 964	2	1 670	12 589	9 698	2 891
1952.											
Jan.....	311	66	75	3 088	12 906	11 674	832	1 145	9 745	10 941	÷ 1 196
Feb.....	352	67	77	3037	12 939	11 191	1 348	1 122	9 917	8 755	1 162
Mars.....	352	67	73	3 225	11 012	12 820	÷ 2 395	1 183	9 181	9 089	92
April.....	378	61	68	3 168	15 042	11 670	2 972	1 054	7 972	8 719	÷ 747
Mai.....	512	64	75	3 417	10 620	12 000	÷ 1 780	1 156	8 860	8 463	397
Juni.....	412	64	72	3 442	16 006	15 867	÷ 222	1 082	10 387	11 000	÷ 613
Juli.....	414	64	74	3 555	13 226	14 927	÷ 2 101	1 001	9 195	10 721	÷ 1 526
Aug.....	418	66	73	3 554	11 944	12 038	÷ 494	984	8 862	9 977	÷ 1 115
Sept.....	401	72	75	3 528	13 444	14 263	÷ 1 324	1 180	9 464	10 331	÷ 867
Okt.....	369	76	79	3 582	16 679	13 296	2 983	1 279	10 438	9 918	520
Nov.....	1 232	10 986	9 850	1 136
Des.....

¹ Omfatter ikke girosendinger. ² Inklusive renter av statens kapital.³ For telegrafverket januar-okt.

X. Samferdsel.

26. Reiseliv												
Innreiste utlendinger ¹												
A. Kommet med:				B.		C. Nasjonalitet:						
a)	b)	c) Bil etc.	d)	I alt	a)	b)	c)	d)	e)	f) Nord-	g)	
Jern- bane	Båt	lande- veien	Fly		Sven- sker	Dan- sker	Finner	Briter	Fransk- menn	ameri- kanere	Andre	
1939...	74 751	50 194	90 276	1 607	216 828	125 619	32 407	8 487	17 635	1 689	9 939	21 052
1946 ² ..	86 115	50 282	42 804	15 000	194 201	106 822	49 990	1 297	7 940	859	7 165	20 128
1947 ² ..	115 969	81 296	81 191	24 870	303 326	148 272	87 262	2 685	15 401	2 725	14 459	32 522
1948 ³ ..	113 846	93 616	127 782	25 600	360 844	196 488	92 767	3 677	19 507	2 863	14 594	30 948
1949 ⁴ ..	128 052	72 694	161 645	27 663	390 054	226 539	78 091	6 935	24 932	4 075	18 300	31 182
1950 ⁵ ..	134 106	76 882	308 163	14 664	533 815	343 271	91 479	14 655	30 609	5 746	25 774	22 281
1951...	108 193	74 353	273 900	20 790	477 236	306 030	75 754	12 990	28 180	6 169	23 188	24 925
1952...	126 143	80 071	372 910	24 486	603 610	419 143	68 255	18 288	31 559	6 812	31 365	28 188
1951.												
Jan. ...	4 926	2 183	5 512	1 115	13 736	7 801	3 543	287	772	117	453	763
Feb. ...	6 886	2 679	5 875	1 184	16 624	9 868	3 903	356	953	125	464	955
Mars ...	10 533	3 380	9 915	1 319	25 147	16 502	5 321	475	1 281	84	520	964
April ...	5 304	2 360	7 105	1 154	15 923	10 138	2 160	327	1 081	154	943	1 120
Mai ...	7 678	4 677	16 076	1 885	30 316	19 612	3 980	768	1 856	221	2 137	1 742
Juni ...	12 775	12 655	33 511	2 613	61 554	37 320	10 010	2 434	4 368	483	3 662	3 277
Juli ...	22 503	23 791	94 330	3 222	143 846	96 295	23 114	4 281	7 130	1 493	5 883	5 650
Aug. ...	14 939	13 606	57 865	2 831	89 241	55 123	11 804	2 559	6 738	2 742	4 462	5 813
Sept. ...	7 220	4 295	20 363	1 902	33 780	21 931	4 907	685	2 094	343	1 907	1 913
Okt. ...	4 399	1 463	11 514	1 595	18 971	13 365	2 129	332	815	169	1 085	1 076
Nov. ...	3 713	1 309	6 129	1 002	12 153	8 020	1 614	349	509	114	767	780
Des. ...	7 317	1 955	5 705	968	15 945	10 055	3 269	137	583	124	905	872
1952.												
Jan. ...	3 945	1 927	1 809	1 213	8 894	3 874	2 494	148	758	120	560	940
Feb. ...	11 673	3 828	13 446	2 682	31 629	20 922	4 307	1 038	1 309	227	1 618	2 208
Mars ...	6 103	3 646	6 188	1 339	17 276	10 061	3 412	404	1 639	172	724	864
April ...	6 746	4 085	10 382	1 489	22 702	14 021	3 806	581	1 488	146	1 513	1 147
Mai ...	8 642	5 201	19 117	2 212	35 172	23 252	3 750	832	2 277	238	2 934	1 889
Juni ...	13 395	14 697	44 432	2 983	75 507	48 810	10 425	2 592	4 983	636	4 621	3 440
Juli ...	27 087	21 607	125 987	3 686	178 367	130 980	18 845	4 170	6 779	2 406	8 594	6 593
Aug. ...	22 909	15 139	97 815	3 085	138 948	101 357	10 704	5 540	7 510	2 088	5 634	6 115
Sept. Δ.	9 442	5 022	21 686	1 908	38 058	25 177	4 010	1 433	2 741	386	2 162	2 149
Okt. ...	5 384	1 464	14 167	1 694	22 709	16 485	1 991	720	827	174	1 296	1 216
Nov. ...	4 096	992	8 076	1 144	14 308	10 243	1 321	584	539	109	697	815
Des. ...	6 721	2 463	9 805	1 051	20 040	13 961	3 190	246	709	110	1 012	812
1953.												
Jan.
Feb.
Mars
April
Mai
Juni

¹ Reisende med flytende hoteller er ikke tatt med.² Reisende med fly er ikke spesifisert på nasjonaliteter.³ Reisende med fly til Fornebu og Gardermoen (21 038) er ikke spesifisert på nasjonaliteter.⁴ Reisende med fly til Fornebu er ikke spesifisert på nasjonaliteter.⁵ Svensker og dansker kommet med fly til Fornebu er ikke tatt med.

XI. Offentlige finanser.

27. Statsregnskapets oppgjør for enkelte større inntektsposter.¹ 1000 kr.

	A.	B.	C.	D.	E.	F.	G.	H.	I.
	Ordinær skatt på formue og inntekt	Tilleggs-skatt på formue (Ekstra-ord. formuesskatt)	Skatt på inngangspenger	Særskilt skatt på inntektsstigning	Arveavgift	Motorvognskatt	Tollinntekter	Laste- og fyravgifter	Overskott av A/S Vinmonopolets drift
	Kap. nr. 2001	Kap. nr. 2002	Kap. nr. 2003	Kap. nr. 2004	Kap. nr. 2005	Kap. nr. 2006	Kap. nr. 2011	Kap. nr. 2012	Kap. nr. 2013
Etter statsregnskapet									
1929—30 ..	73 477	10 897	3 506	—	4 497	—	110 473	4 162	13 300
1932—33 ..	64 261	6 323	3 164	—	5 028	—	98 892	3 283	11 500
1938—39 ..	142 503	8 176	7 137	—	7 186	—	154 278	4 403	20 000
1939—40 ..	157 323	9 677	6 358	—	7 023	—	150 043	3 764	14 250
1940—41 ..	218 350	11 296	3 079	—	7 817	—	129 259	1 689	27 930
1941—42 ..	241 754	11 227	3 616	35 064	11 035	—	77 912	1 667	14 250
1942—43 ..	239 834	12 091	12 711	50 140	9 261	—	60 786	1 739	8 800
1943—44 ..	302 836	12 076	18 344	40 320	8 622	294	45 630	1 514	10 500
1944—45 ..	303 775	11 905	19 805	29 012	8 731	176	36 851	817	20 000
1945—46 ..	287 940	12 866	25 538	13 188	8 503	311	119 644	2 061	15 500
1946—47 ..	335 124	15 769	23 803	4 531	25 701	3 781	218 398	3 063	75 000
1947—48 ..	497 649	18 210	22 652	3 094	28 972	6 365	178 994	3 875	70 000
1948—49 ..	687 525	17 086	20 901	2 476	14 476	5 960	151 417	4 138	23 500
1949—50 ..	694 362	16 477	18 639	2 095	14 121	5 697	178 964	4 134	30 000
1950—51 ..	911 520	14 298	17 518	1 265	14 599	5 489	173 943	4 702	34 000
Bev. budsj.									
1951—52 ..	850 000	1 000	13 000	1 000	15 000	6 000	175 000	4 000	30 000
1952—53 ..	1 200 000	1 000	17 000	1 000	17 000	6 500	270 000	4 500	30 000
Forel. tall ¹									
Juli—juni									
1951—52 ..	932 423	1 869	17 161	937	17 371	6 772	268 581	5 078	26 000
Juli—des.									
1951—52 ..	500 728	1 025	8 493	335	10 008	5 041	108 803	2 553	—
1952—53 ..	614 814	285	8 961	189	8 512	7 568	174 663	2 360	—
1951—52.									
Juli	20 954	256	1 497	73	2 204	82	27 298	423	—
Aug.	15 134	134	1 351	20	1 180	42	15 426	437	—
Sept.	138 403	81	1 385	56	1 077	365	13 071	375	—
Okt.	103 873	210	1 752	49	1 237	1 784	26 834	511	—
Nov.	158 368	175	1 707	11	1 415	1 442	13 178	416	—
Des.	63 996	169	801	126	2 895	1 326	12 996	391	—
Jan.	38 330	171	1 309	157	2 173	692	32 454	438	—
Feb.	27 362	218	1 447	43	1 051	347	20 028	386	—
Mars	145 302	109	1 369	100	791	227	24 097	435	—
April.	49 405	73	1 482	196	1 526	178	32 818	426	—
Mai.	120 484	191	1 514	22	777	175	27 493	466	—
Juni.	50 812	82	1 547	84	1 045	112	22 888	374	26 000
1952—53.									
Juli.	19 463	50	1 492	57	1 163	188	34 336	409	—
Aug.	11 673	47	1 468	24	2 490	77	22 605	327	—
Sept.	193 079	33	1 287	14	842	830	23 160	382	—
Okt.	93 827	58	1 586	23	1 017	3 434	37 921	434	—
Nov.	209 615	59	1 605	53	1 007	1 962	28 514	379	—
Des.	87 152	38	1 523	18	1 988	1 077	28 127	429	—

¹ Månedstallene er utarbeidd etter foreløpige månedsrapporter og viser de nettobeløp — avrundet — som i månedens løp er innbetalt på vedkommende konti, unntatt Kap. 2011 og 2012 som viser henholdsvis falne (beregnete) tollinntekter og laste- og fyravgifter.

XI. Offentlige finanser.

27. Statsregnsk. oppgjør for enkelte større innt.poster. ¹ (forts.). 1000 kr.										
K.	L.	M.	N.	O.	P.	Q. Omsetn.avg. av alkoholfrie drikkevarer og fruktvin	R.	S.	T.	
Brennevinsoms.-avgift	Skjenkeavgift	Brennevinstilvirkn.-avgift	Øl-avgift	Sjokolade- og sukker- vare-avgift	Tobakkstempel-avgift		Omsetn.-avgift av visse varer	Vanlig omsetnings-avgift ²	Fyrstikk-avgift	
Kap. nr. 2015	Kap. nr. 2016	Kap. nr. 2017	Kap. nr. 2019	Kap. nr. 2020	Kap. nr. 2021	Kap. nr. 2022	Kap. nr. 2024	Kap. nr. 2026	Kap. nr. 2027	
Etter statsregnskapet										
1929—30...	12 606	-	11 207	14 140	6 272	16 132	1 625	-	-	-
1932—33...	13 438	-	9 653	12 845	5 526	17 017	1 534	-	-	-
1938—39...	18 822	-	12 750	16 358	9 289	26 282	2 630	4 331	37 810	-
1939—40...	17 814	-	13 847	18 128	9 650	29 541	2 531	4 503	44 151	-
1940—41...	19 941	14 114	13 049	29 964	12 281	39 580	4 535	6 450	269 124	-
1941—42...	21 175	8 712	13 970	23 919	12 590	33 595	10 002	14 353	500 476	2 039
1942—43...	21 050	6 311	18 045	18 106	7 853	31 496	12 725	17 605	493 559	6 062
1943—44...	27 704	4 679	23 113	19 620	1 473	25 202	12 099	14 871	496 607	4 743
1944—45...	29 149	3 854	25 031	18 309	1 329	34 795	11 277	11 241	430 954	4 216
1945—46...	30 482	5 302	15 618	18 036	12 159	49 699	11 062	9 604	405 155	4 255
1946—47...	36 809	12 605	27 208	23 516	21 419	82 180	8 949	18 085	530 705	4 336
1947—48...	45 444	16 392	27 557	26 955	27 749	85 855	12 089	25 062	448 023	5 316
1948—49...	45 335	8 032	25 837	26 377	32 643	79 622	11 090	26 493	429 670	4 053
1949—50...	40 225	9 565	21 006	33 203	51 054	82 460	11 911	31 887	478 596	6 212
1950—51...	32 746	10 431	19 143	33 725	107 634	76 347	10 467	34 632	575 899	11 953
Bev. budsj.										
1951—52 ..	29 000	10 000	17 000	33 000	108 000	75 000	11 000	35 000	880 000	11 000
1952—53 ..	32 000	12 000	18 000	70 000	115 000	100 000	10 000	31 000	1025000	9 000
Forel. tall ¹										
Juli—juni										
1951—52 ..	32 860	12 113	17 760	39 048	120 641	95 784	8 783	36 660	993 143	10 995
Juli—des.										
1951—52 ..	15 297	6 379	8 188	20 202	59 944	44 287	4 309	18 099	475 787	6 350
1952—53 ..	15 566	6 769	9 123	40 023	63 798	54 875	5 047	17 576	553 141	4 530
1951—52.										
Juli	2 600	1 168	617	4 110	8 544	6 255	1 245	2 464	78 501	978
Aug.	2 897	1 289	-	4 220	10 979	7 895	938	2 369	75 853	1 046
Sept.	2 600	1 176	2 376	3 750	7 019	6 597	713	2 554	78 775	733
Okt.	2 400	1 021	2 251	2 878	10 898	7 920	541	3 101	77 548	1 106
Nov.	2 500	948	1 615	2 744	11 138	7 562	449	3 718	82 031	876
Des.	2 300	777	1 329	2 500	11 366	8 058	420	3 893	83 079	1 611
Jan.	4 200	979	1 887	3 672	11 308	9 259	838	3 151	95 544	1 070
Feb.	2 000	766	2 561	2 253	9 160	7 295	451	2 959	93 390	595
Mars	2 400	835	773	2 492	9 422	8 612	460	3 032	76 076	683
April	2 763	897	1 122	2 762	10 055	7 980	598	2 953	76 108	934
Mai	3 000	1 024	1 239	3 517	10 296	9 281	827	3 346	86 599	708
Juni	3 200	1 233	1 990	4 150	10 456	9 070	1 300	3 120	89 639	655
1952—53.										
Juli	2 400	1 216	853	9 970	9 619	8 509	1 171	2 407	82 519	759
Aug.	3 066	1 332	1 885	9 261	10 733	9 895	1 458	2 428	93 205	814
Sept.	2 600	1 407	1 178	6 900	8 135	8 218	823	2 700	93 583	613
Okt.	2 500	984	2 938	5 932	11 082	9 419	587	3 089	94 351	883
Nov.	2 500	1 035	554	5 423	12 454	9 227	480	3 177	93 673	689
Des.	2 500	795	1 715	4 537	11 775	9 607	528	3 775	95 810	772

¹ Se note 1 foregående side. ² Før juli 1952 midlertidig omsetningsavgift til kriseformal.³ Se note 2 neste side.

XI. Offentlige finanser.

27. Statsregnsk. oppgjør for enkelte større inntektsp. ¹ (forts.). 1000 kr.										
U. Krisetil- leggsavg. på bren- nevin og vin	V. Krisetil- leggsavg. på øl	W. Krisetil- leggsavg. på to- bakks- varer	X. Vei- avgifter	Y. Renter av sta- tens kontant- beh. og ute- stående fordr.	Z. Avdrag på ute- stående fordr.	A-Z. Sum	A.A. Stats- banene, over- skott ²	B.B. Post- verket, over- skott ³	C.C. Telegraf- verket, over- skott ³	
Kap. nr. 2028	Kap. nr. 2029	Kap. nr. 2030	Kap. nr. 2061 og 2062	Kap. nr. 2812	Kap. nr. 3121		Kap. nr. 1101	Kap. nr. 1102	Kap. nr. 1103	
Etter stats- regnskapet										
1929—30...	-	-	5 465	3 558	2 797	294 114	+ 4 529	3 198	7 498	
1932—33...	-	-	14 856	3 887	3 222	274 429	+56 529	1 536	4 369	
1938—39...	-	-	33 783	2 937	3 008	511 683	+65 119	3 359	3 773	
1939—40...	-	-	29 268	3 500	1 334	522 705	+52 515	137	5 329	
1940—41...	-	-	36 685	3 877	2 073	851 093	+13 931	4 446	2 182	
1941—42...	750	847	758	22 722	3 781	7 916	1074130	15 315	9 850	10 212
1942—43...	32 564	19 971	19 350	25 703	4 022	13 266	1193050	55 472	11 834	15 808
1943—44...	46 836	21 430	15 508	26 009	2 367	11 565	1193962	26 410	13 767	16 560
1944—45...	56 756	19 570	20 771	15 253	2 610	6 064	1122251	23 242	13 057	19 134
1945—46...	66 111	18 869	32 525	38 646	3 257	4 659	1210990	+78 449	3 519	7 054
1946—47...	92 400	22 197	48 323	57 106	4 262	10 303	1705573	+103 632	3 195	5 370
1947—48...	195 334	27 521	71 387	60 670	2 239	10 655	1918059	+80 256	3 936	9 515
1948—49...	205 666	26 996	92 088	67 904	4 052	6 029	2019366	+102 056	2 354	56
1949—50...	185 663	33 147	99 815	165 965	3 791	9 103	2228092	+86238	5 439	5 556
1950—51...	196 386	38 369	100 594	161 120	7 374	3 440	2597594	+100 241	4 607	3 629
Bev. budsjs.										
1951—52...	200 000	38 000	100 000	153 500	3 000	1 200	2804700	+57838	5 300	6 000
1952—53...	220 000	-	87 000	153 500	13 000	1 500	3444000	+58000	2 250	4 000
Forel. tall ¹										
Juli—juni										
1951—52...	225 154	41 978	96 795	158 329	24 572	7 048	3197855	+59 187	1 840	2 059
Juli—des. ⁴										
1951—52...	106 026	21 832	53 122	93 496	6 903	6 421	1583628	+ 9 488	+ 146	3 335
1952—53...	109 921	-	48 722	104 025	11 506	5 666	1867640	+16398	+ 1 852	+ 936
1951—52.										
Juli	18 600	4 317	9 728	19 998	3 230	358	215 503	} ÷931	+764	563
Aug.	19 526	4 479	9 082	11 238	311	2 868	188 714		+998	939
Sept.	17 900	4 056	8 851	12 910	189	1 438	306 450	} ÷8557	+ 1 361	+ 1 612
Okt.	16 700	3 159	11 523	13 138	84	67	290 585		+ 1 650	3 445
Nov.	16 600	3 041	7 122	21 471	328	1 295	340 040	} ÷12 718	1 327	+ 2 034
Des.	16 700	2 780	6 926	14 741	2 761	395	242 336		+2 891	2
Jan.	29 900	3 985	7 224	12 737	11 799	164	273 441	} ÷13 380	+ 1 196	832
Feb.	14 800	2 483	7 531	7 589	524	74	205 313		+ 1 162	1 348
Mars	15 800	2 595	7 434	12 163	50	50	315 307	} ÷ 4 992	92	+ 2 395
April	16 728	2 910	7 015	16 887	1 300	71	237 187		+ 747	2 972
Mai	20 400	3 764	7 254	5 995	4 017	60	312 449	} ÷18 609	397	+ 1 780
Juni	21 500	4 409	7 215	9 462	÷ 21	208	270 530		+ 613	÷ 221
1952—53.										
Juli	18 000	² -	8 362	20 140	1 710	253	223 056	} ÷4094	+ 1 526	÷ 2 101
Aug.	21 821	-	8 064	16 218	337	1 177	220 405		+ 1 115	÷ 494
Sept.	18 800	-	8 293	18 035	711	55	391 678	} ÷12304	÷ 867	+ 1 324
Okt.	17 000	-	7 990	17 744	714	27	313 540		520	2 983
Nov.	17 800	-	8 025	14 729	2 549	2 397	417 906	..	1 136	..
Des.	16 500	-	7 988	17 159	5 485	1 757	301 055

¹ Se note 1 to sider lenger fram. ² Fra juli 1952 blir krisetilleggsavg. på øl ført på kap. nr. 2 019 Ølavgift. ³ Fra og med 1932/33 er renter av Statens kapital regnet med blant utgiftene. Fra og med juli 1951 belastes ikke Statsbanene for renter. ⁴ Statsbanene juli—okt. Telegrafverket juli—okt. Postverket juli—nov.

XII. Penger og kreditt.

28. Norges Bank. ¹ Mill. kr.												
A. Dis- konto Pct.	B. Gull- behold- ning	C. Kortsik- tigne til- godehav. i utl. ²	D. Clearing- tilgode- havende	E. Rentebærende verdipapirer		F. Utlån og diskon- tering	G. Okkupa- sjons- konto	H. Sedler i omløp ³	I. Clear- ring- gjeld	J. Gjeld til uten- landske banker	K. Balan- se over- for EPU ⁴	
				a) Uten- landske	b) Norske							
1929..	5	147	59	..	8	19	237	-	318	..	2	-
1932..	4	118	56	..	1	26	252	-	315	..	2	-
1938..	3½	153	245	..	26	111	117	-	477	..	13	-
1939..	4½	120	173	..	13	103	308	-	575	..	11	-
1945..	3	240	211	7	23	8 163	1 474	..	8	-
1946..	2½	240	810	..	110	79	81	8 108	1 933	..	70	-
1947..	2½	185	525	..	111	72	94	8 094	2 088	43	29	-
1948..	2½	185	364	9	110	54	72	7 924	2 159	75	109	-
1949..	2½	185	300	14	110	48	85	7 114	2 308	132	217	-
1950..	2½	185	453	12	110	47	43	6 202	2 397	77	382	..
1951..	2½	185	725	45	8	46	49	6 202	2 659	40	392	÷ 13
1952*.	2½	185	697	62	19	45	58	5 546	2 911	9	194	÷ 60
1951.												
Jan..	2½	185	431	10	110	46	41	6 202	2 269	73	334	..
Feb..	2½	185	557	14	0	46	43	6 202	2 254	75	307	..
Mars..	2½	185	645	17	0	46	47	6 202	2 294	83	379	..
April..	2½	185	590	19	0	46	50	6 202	2 301	44	334	..
Mai..	2½	185	663	23	0	46	58	6 202	2 281	36	322	..
Juni..	2½	185	667	23	0	46	59	6 202	2 365	36	315	÷ 157
Juli..	2½	185	709	29	0	46	49	6 202	2 420	37	322	÷ 143
Aug..	2½	185	725	39	0	46	47	6 202	2 450	37	303	÷ 143
Sept..	2½	185	765	45	0	46	44	6 202	2 468	44	297	÷ 117
Okt..	2½	185	787	50	8	46	41	6 202	2 479	60	353	÷ 60
Nov..	2½	185	733	49	8	46	39	6 202	2 490	70	325	÷ 28
Des..	2½	185	725	45	8	46	49	6 202	2 659	40	392	÷ 13
1952.												
Jan..	2½	185	743	45	7	46	48	6 202	2 517	38	232	÷ 69
Feb..	2½	185	735	48	7	46	44	6 202	2 509	33	209	÷ 69
Mars..	2½	185	742	45	7	46	49	6 202	2 550	29	200	÷ 59
April..	2½	185	738	46	7	46	57	6 202	2 582	28	193	÷ 58
Mai..	2½	185	760	51	7	46	62	6 202	2 566	18	207	÷ 30
Juni..	2½	185	725	48	19	46	54	6 202	2 672	17	196	÷ 11
Juli..	2½	185	707	58	19	45	49	5 546	2 725	16	201	÷ 4
Aug..	2½	185	677	69	19	45	46	5 546	2 755	16	185	÷ 10
Sept..	2½	185	709	71	19	45	43	5 546	2 744	21	180	÷ 22
Okt..	2½	185	724	79	19	45	41	5 546	2 740	15	154	÷ 39
Nov..	2½	185	673	64	19	45	42	5 546	2 748	12	161	÷ 39
Des*.	2½	185	697	62	19	45	58	5 546	2 911	9	194	÷ 60
1953.												
Jan..
Feb..
Mars..
April..
Mai..
Juni..

¹ Tallene gjelder for utgangen av år og måned. ² Midlertidige anbringelser i gull er tatt med under kortsiktige tilgodehavender i utlandet. ³ Skillemyntsedler ikke medregnet. ⁴ Utøver utgangsstillingen på 429 mill. kr. Ved ÷, trukket på kreditten, ved +, ytt kreditt. Før juli 1951 ble gjelden til EPU ført under «Folioinnskott, andre statskonti.»

XII. Penger og kreditt.

28. Norges Bank ¹ (forts.). Mill. kr.										
L. Folioinnskott										
a)	b) Staten						c)	d)	e)	
I alt	1) I alt	2) Reguleringskto.	3) Separat-kto. ERP. og MSA.	4) Stats-veksler på utenl. hender	5) Lån til statsbankene	6) Andre statskti.	Andre offentlige kti. ²	Aksje- og sparebanker ³	Andre ⁴	
1929.....	86	27	-	-	-	27	59	
1932.....	72	7	-	-	-	7	65	
1938.....	117	38	-	-	-	38	79	
1939.....	83	7	-	-	-	7	76	
1945.....	6 470	4 832	-	-	-	4 832	..	679	959	
1946.....	6 147	4 432	-	-	46	4 386	613	742	360	
1947.....	5 444	3 079	-	-	85	2 994	679	1 315	371	
1948.....	5 113	3 282	-	137	45	3 100	760	819	252	
1949.....	4 205	1 935	654	317	89	875	807	1 324	139	
1950.....	3 301	1 600	733	355	11	501	804	740	157	
1951.....	3 899	1 850	360	898	-	592	830	1 038	181	
1952*.....	3 213	1 632	27	295	-	57	1 253	705	145	
1951.										
Jan.	3 459	1 766	733	486	-	547	822	707	164	
Feb.	3 508	1 951	733	612	2	604	715	676	166	
Mars	4 007	2 113	744	642	7	720	737	977	180	
April	4 042	2 163	744	667	2	750	715	979	185	
Mai	4 178	2 328	344	706	2	400	876	680	194	
Juni	3 923	1 899	351	742	2	188	616	781	1 044	
Juli	3 916	1 807	351	769	2	152	533	789	1 116	
Aug.	3 937	1 836	351	789	-	142	554	705	1 186	
Sept.	3 942	1 903	358	813	-	109	623	680	1 153	
Okt.	3 983	1 925	358	836	-	61	670	709	1 133	
Nov.	3 982	1 884	359	860	-	3	662	809	1 109	
Des.	3 899	1 850	360	898	-	-	592	830	1 038	
1952.										
Jan.	4 161	1 997	360	918	-	-	719	763	1 215	
Feb.	4 190	2 039	360	926	-	9	744	787	1 165	
Mars	4 200	2 211	366	949	-	9	887	755	1 028	
April	4 170	2 219	16	954	-	261	988	720	1 024	
Mai	4 242	2 307	16	966	-	261	1 064	729	1 012	
Juni	4 121	2 090	21	973	-	217	879	691	1 146	
Juli	3 422	1 243	21	262	-	192	768	744	1 262	
Aug.	3 357	1 530	21	271	-	187	1 051	759	902	
Sept.	3 371	1 746	24	289	-	177	1 256	737	723	
Okt.	3 431	1 737	24	300	-	146	1 267	762	774	
Nov.	3 346	1 788	24	305	-	75	1 384	693	711	
Des.* ..	3 213	1 632	27	295	-	57	1 253	705	731	
1953.										
Jan.	
Feb.	
Mars	
April	
Mai	
Juni	

¹ Tallene gjelder ved utgangen av år og måned.² Til og med 1945 er «Andre offentlige konti» tatt med under «Andre folioinnskott». Det samme gjelder for «Aksje- og sparebanker» til og med 1940. ³ Saldoen på konto for «Erstatninger for krigsforlis», 18 mill. kr., overført til «Andre folioinnskott». ⁴ 157 mill. kr. overført fra konto for «Motverdi av EPU-lån» til «Balanse overfor EPU».

XII. Penger og kreditt.

29. Private aksjebanker. ¹ Mill. kr.														
A. Aktiva													B. Kassakred.	
a)	b)	c)	d)	e)	f)	g)	h)	i)	j)	k)	l)	a)	b)	
Kasse- beh. (inkl. post- giro utenl. sedler og mynter)	Inne- stående i Norges Bank	For- dringer på innenl. banker	For- dringer på utenl. banker	Stats- kasse- veksler	Thende- haver- obl. og aksjer	Pant- obl.	Andre utlån	Lø- pende rem- bursur	Andre akti- va poster	I alt	Av dette fordr. på ut- landet ²	Bevil- get	Ut- nyttet	
1929...	26	34	123	121	—	369	100	1 288	17	508	2 586	164
1932...	21	33	123	60	—	277	89	1 045	10	438	2 096	82
1937...	30	28	172	97	—	205	107	990	16	64	1 709	124
1938...	31	33	146	114	—	277	116	1 010	23	57	1 807	147
1939...	37	17	111	83	—	218	121	1 171	54	43	1 855	162
1945...	63	479	230	92	2 645	536	213	656	22	43	4 979	119
1946...	98	605	283	238	1 716	576	275	1 117	100	50	5 058	352
1947...	87	1 189	378	225	954	901	362	1 545	100	48	5 789	336	1 615	1 035
1948...	76	745	282	197	823	1 043	494	1 916	125	72	5 773	355	1 627	1 258
1949...	109	1 204	396	207	81	1 012	658	2 118	80	91	5 956	326	1 992	1 372
1950...	143	618	462	206	29	1 070	736	2 498	118	90	5 970	366	2 179	1 552
1951...	173	932	549	321	47	987	729	3 046	140	109	7 033	518	2 687	1 925
1951.														
Jan. ..	134	578	485	251	29	1 054	744	2 572	143	109	6 099	439	2 172	1 598
Feb. ..	135	567	507	316	29	1 044	733	2 584	144	119	6 178	508	2 268	1 630
Mars ..	143	747	564	392	27	1 045	730	2 749	136	126	6 659	570	3 377	1 750
April ..	137	773	588	380	27	1 037	732	2 904	139	140	6 857	561	2 435	1 852
Mai ...	139	782	602	369	27	1 031	723	2 976	130	146	6 925	540	2 451	1 862
Juni ...	140	870	615	349	27	1 022	718	3 024	139	136	7 040	532	2 522	1 883
Juli ...	144	929	623	415	23	1 010	712	2 997	137	143	7 133	570	2 565	1 864
Aug. ...	119	1 000	610	386	22	1 010	703	3 022	148	165	7 185	582	2 613	1 870
Sept. ...	127	1 011	647	358	54	991	704	2 975	172	176	7 215	577	2 597	1 858
Okt. ...	143	1 012	612	326	54	1 027	704	3 003	155	213	7 249	534	2 629	1 877
Nov. ...	136	983	566	340	47	1 009	703	3 081	153	222	7 240	546	2 647	1 922
Des. ...	173	932	549	321	47	987	729	3 046	140	109	7 033	518	2 687	1 925
1952.														
Jan. ...	168	1 075	578	357	96	939	735	3 050	131	125	7 254	548	2 731	1 927
Feb. ...	136	1 065	589	347	91	924	722	3 100	125	132	7 231	529	2 770	1 959
Mars ..	154	939	617	361	92	929	730	3 192	105	137	7 256	515	2 903	2 093
April ..	163	940	667	372	92	913	729	3 253	81	147	7 357	510	2 956	2 158
Mai ...	149	903	676	347	92	898	730	3 292	75	157	7 319	478	3 007	2 165
Juni ...	170	1 046	677	293	92	890	740	3 262	80	152	7 402	423	2 979	2 098
Juli ...	153	1 158	723	316	83	923	742	3 207	93	166	7 564	470	2 980	2 033
Aug. ...	140	832	772	302	362	900	748	3 198	145	169	7 568	505	3 017	2 023
Sept. ...	160	646	802	332	404	892	747	3 254	136	189	7 562	525	3 048	2 060
Okt. ...	127	714	726	339	406	879	759	3 274	140	213	7 577	536	3 066	2 077
Nov. ...	132	665	690	363	305	891	762	3 347	142	224	7 521	566	3 128	2 115

¹ Tallene gjelder ved utgangen av år og måned. Månedstallene er beregnede tall for alle banker. Om beregningsmåten se Stat. Meld. nr. 1, 1953 s. 2. ² Fra og med okt. 1949 er det innhentet spesielle oppgaver som gir nøyaktigere uttrykk enn tidligere for bankenes fordringer på utlandet.

XII. Penger og kreditt.

29. Private aksjebanker¹ (forts.). Mill. kr.

C.	Passiva												
	a)	Innskott				c)	d)	e)	f)	g)	h)	i)	j)
		1)	2)	3)	4)								
	Aksje- kap., fonds o. l.	Folio	Ter- min	Spa- revil- kår	6 mndr.	I regning med innenl. banker	Kre- ditorer i utenl. mynt	Lån, redis- konter., aksep- ter	Post- rem., adv. sjekker, inkasso m.m.	Lø- pende rem- burser	Andre passiva- poster	I alt	Av dette gjeld til utlan- det ²
1929 ..	287	129		1 467		348	17	93	14	17	214	2 586	99
1932 ..	242	101		1 144		394	36	44	11	12	112	2 096	73
1937 ..	249	137		802		315	76	5	22	16	87	1 709	121
1938 ..	253	143		868		323	76	4	27	22	91	1 807	121
1939 ..	255	177		808		310	74	41	30	58	102	1 855	180
1945 ..	293	2 036		1 502		780	62	2	131	22	151	4 979	122
1946 ..	313	1 690	8	1 557		701	134	1	174	158	322	5 058	402
1947 ..	324	2 129	11	1 774		755	135	2	377	140	142	5 789	386
1948 ..	335	2 036	7	1 944		640	116	2	356	185	152	5 773	412
1949 ..	348	1 900	7	2 091		846	121	4	332	138	169	5 956	329
1950 ..	356	1 722	2	2 199		845	121	11	358	189	167	5 970	345
1951 ..	390	2 075	217	2 341	1 035	171	11	374	242	177	7 033	384	
1951.													
Jan. ..	356	1 964	2	2 226	851	143	7	139	220	190	6 098	344	
Feb. ..	356	2 010	1	2 233	869	151	10	132	228	188	6 178	358	
Mars ..	356	2 364	1	2 237	922	190	8	141	229	211	6 659	399	
April ..	356	2 480	7	2 238	1 012	176	14	139	224	211	6 857	379	
Mai ..	356	2 555	11	2 237	1 026	175	14	122	207	222	6 925	368	
Juni ..	356	2 528	25	2 279	1 040	178	11	164	224	235	7 040	371	
Juli ..	356	2 556	25	2 272	1 094	197	11	141	213	268	7 133	364	
Aug. ..	359	2 571	38	2 293	1 098	181	9	136	230	270	7 185	366	
Sept. ..	368	2 438	59	2 349	1 114	185	11	142	244	305	7 215	380	
Okt. ..	371	2 484	64	2 359	1 098	191	11	141	234	296	7 249	359	
Nov. ..	371	2 420	136	2 341	1 078	192	11	142	243	306	7 240	378	
Des. ..	390	2 075	217	2 341	1 035	171	11	374	242	177	7 033	384	
1952.													
Jan. ..	390	2 412	224	1 573	800	1 094	193	9	139	228	192	7 254	380
Feb. ..	390	2 446	223	1 592	808	1 045	172	4	147	221	183	7 231	357
Mars ..	390	2 380	241	1 642	810	1 081	172	4	154	192	190	7 256	349
April ..	390	2 450	261	1 657	815	1 099	182	3	129	151	220	7 357	343
Mai ..	389	2 438	257	1 660	820	1 086	173	2	129	138	227	7 319	328
Juni ..	389	2 448	276	1 653	820	1 099	174	5	168	125	245	7 402	302
Juli ..	391	2 519	231	1 667	820	1 190	184	7	152	131	272	7 564	298
Aug. ..	392	2 401	246	1 691	823	1 227	181	8	134	183	282	7 568	300
Sept. ..	392	2 353	258	1 682	827	1 226	195	8	136	176	309	7 562	305
Okt. ..	392	2 357	279	1 675	821	1 179	217	8	134	181	334	7 577	313
Nov. ..	392	2 262	288	1 664	822	1 172	230	9	150	183	349	7 521	320

¹ Se note I side *38. ² Fra og med okt. 1949 er det innhentet spesielle oppgaver som gir nøyaktigere uttrykk enn tidligere for bankenes gjeld til utlandet. ³ Av dette riksinnskott 313 mill.

XII. Penger og kreditt.

	30. Sparebanker. ¹ Mill. kr.											
	A. Aktiva										B. Kassakreditt	
	a)	b)	c)	d)	e)	f)	g)	h)	i)	j)	a)	b)
Kasse- beh. inkl. post- giro utenl. sedler og mynter	Inne- stående i Norges Bank	Fordr. på innenl. banker	Fordr. på utenl. banker	Stats- kasse- veksler	Ihende- haver- obl. og aksjer	Pant- obl.	Andre utlån	Andre aktiva- poster	I alt	Bevil- get	Ut- nyttet	
1929.	18	11	168	—	—	731	555	992	65	2 540	..	215
1932.	36		142	—	—	729	565	878	49	2 399	..	182
1937.	34		158	—	—	681	610	687	43	2 213	..	118
1938.	34		181	—	—	741	628	682	41	2 307	..	111
1939.	31		126	—	—	704	665	698	43	2 267	..	87
1945.	281		668	16	1 529	1 244	476	277	38	4 529	..	64
1946.	46	140	518	7	1 292	1 316	607	457	35	4 418	251	143
1947.	49	113	462	4	763	1 541	748	718	35	4 433	416	289
1948.	57	100	469	3	747	1 547	855	865	35	4 678	500	368
1949.	60	129	596	4	331	1 819	984	968	39	4 930	554	399
1950.	65	152	589	3	38	1 892	1 143	1 101	38	5 021	595	447
1951.	75	142	642	5	29	1 771	1 292	1 206	41	5 203	658	479
1951.												
Jan.	75	129	638	3	38	1 895	1 151	1 108	42	5 079	606	443
Feb.	66	116	614	5	38	1 895	1 159	1 127	49	5 069	605	455
Mars	68	196	642	5	38	1 882	1 178	1 135	52	5 196	607	464
April	69	187	702	6	38	1 876	1 188	1 139	57	5 262	618	461
Mai	59	169	735	6	38	1 872	1 201	1 151	61	5 292	623	465
Juni	61	165	767	6	27	1 856	1 212	1 156	66	5 316	646	464
Juli	74	173	792	5	20	1 840	1 223	1 148	70	5 345	624	446
Aug.	63	175	796	6	19	1 830	1 236	1 144	72	5 341	631	435
Sept.	70	138	790	7	29	1 825	1 246	1 149	83	5 337	655	444
Okt.	72	144	787	6	29	1 825	1 257	1 149	90	5 359	651	454
Nov.	62	123	776	4	30	1 812	1 277	1 179	91	5 354	658	460
Des.	75	142	642	5	29	1 771	1 292	1 206	41	5 203	658	479
1952.												
Jan.	83	146	740	4	36	1 729	1 303	1 211	48	5 300	658	483
Feb.	70	137	729	5	34	1 737	1 317	1 233	50	5 312	622	486
Mars	67	118	730	5	40	1 734	1 334	1 254	56	5 338	664	488
April	76	114	734	7	40	1 732	1 342	1 284	65	5 394	676	509
Mai	67	117	761	6	40	1 729	1 350	1 295	64	5 429	667	505
Juni	74	137	764	7	40	1 709	1 360	1 309	69	5 469	677	517
Juli	86	146	827	8	42	1 715	1 370	1 303	75	5 572	684	501
Aug.	73	111	820	9	51	1 739	1 380	1 306	83	5 572	701	503
Sept.	79	89	816	9	55	1 745	1 389	1 316	109	5 607	723	511
Okt.	72	87	800	10	56	1 748	1 403	1 347	118	5 641	776	530
Nov.	70	81	771	9	63	1 747	1 414	1 368	112	5 635	753	540

¹ Se note 1 side *38.

XII. Penger og kreditt.

	30. Sparebanker ¹ (forts.). Mill. kr.						31. Bankklarerer i Oslo	32. Postgiro			
	C. Passiva							Omsetning ²	A.	B.	
	a) Egne fond	b) Innskott				c) I regning med innenl. banker	d) Andre passiva-poster		e) I alt	Konto- eiernes tilgode- hav. ³	Om- setning ⁴
		1) Folio	2) Termin	3) Spa- revilkår	4) 6 mndr.					Mill. kr.	Mill. kr.
1929.....	192	2 288				38	22	2 540	250
1932.....	234	2 114				29	22	2 399	195
1937.....	269	20	1 869			30	25	2 213	311
1938.....	276	25	1 946			36	24	2 307	328
1939.....	264	28	1 898			36	41	2 267	354
1945.....	262	912	3 206			114	35	4 529	487	37	162
1946.....	265	699	1	3 304		101	48	4 418	777	61	166
1947.....	264	637	-	3 382		110	40	4 433	953	80	312
1948.....	263	701	-	3 579		93	42	4 678	1 012	116	497
1949.....	270	666	-	3 822		128	44	4 930	1 056	137	684
1950.....	275	647	-	3 953		103	43	5 021	1 083	163	934
1951.....	281	604	7	4 143		118	50	5 203	1 263	190	1 232
1952.....	1 403	275	1 702
1951.											
Januar.....	275	657	-	3 999		101	47	5 079	1 122	161	1 085
Februar....	275	635	-	4 009		96	54	5 069	1 095	164	951
Mars.....	275	⁴ 754	-	4 005		101	61	5 196	1 179	177	1 075
April.....	275	798	-	4 020		99	70	5 262	1 226	166	1 143
Mai.....	275	816	4	4 021		99	77	5 292	1 241	161	1 134
Juni.....	275	810	5	4 024		100	102	5 316	1 348	159	1 352
Juli.....	275	786	5	4 059		110	110	5 345	1 264	170	1 422
August.....	275	756	5	4 075		113	117	5 341	1 090	153	1 191
September..	275	724	5	4 096		110	127	5 337	1 238	160	1 189
Oktober....	275	721	6	4 104		112	140	5 358	1 470	173	1 412
November...	275	689	7	4 119		115	149	5 354	1 413	167	1 399
Desember...	281	604	7	4 143		118	50	5 203	1 475	190	1 429
1952.											
Januar.....	281	627	13	3 260	955	113	51	5 300	1 350	192	1 508
Februar....	281	612	13	3 274	962	115	55	5 312	1 341	209	1 358
Mars.....	281	614	13	3 289	966	114	61	5 338	1 474	210	1 575
April.....	281	634	17	3 304	971	114	73	5 394	1 319	216	1 423
Mai.....	281	655	18	3 308	974	112	81	5 429	1 417	229	1 674
Juni.....	281	660	18	3 316	974	113	107	5 469	1 331	244	1 610
Juli.....	280	687	18	3 359	976	131	121	5 572	1 384	237	1 843
August.....	280	660	15	3 377	979	129	132	5 572	1 234	237	1 603
September..	280	690	15	3 372	981	129	140	5 607	1 460	243	1 776
Oktober....	280	709	20	3 373	983	126	150	5 641	1 516	243	2 047
November...	280	692	20	3 370	985	126	162	5 635	1 467	263	1 877
Desember...	1 540	275	2 124

¹ Se note 1 side *38. ² Årstallene er gjennomsnitt av månedstallene. ³ Gjelder ved utgangen av år og måned. ⁴ Av dette riksinnskott 108 mill. kr.

XII. Penger og kreditt.

	33. Statsbanker ^{1,2}										
	A. Aktiva						B. Passiva				
	a)	b)	c)	d)	e)	f)	a)	b)	c)	d)	e) Gjeld til Norges Bank og aksje- og sparebanker
Kontant-beholdn. og sjekker	Behol.in. av egne ihendeh.-obligasj.	Andre verdi-papirer	Til gode i stats-kassen	Til gode i Norges Bank og aksje- og spareb.	Utlån ³	Aksje-kapital og fonds	Ihendeh.-obligasj.-gjeld	Gjeld til stats-kassen	Gjeld til off. fond		
Mill. kr.											
1947 ..	0.7	115.2	80.8	50.4	27.6	848.5	240.0	791.3	32.7	..	13.4
1948 ..	0.5	64.0	71.1	26.5	29.9	1 019.6	240.0	859.9	21.8	..	39.8
1949 ..	0.7	85.9	44.7	21.7	87.1	1 444.3	266.5	1 162.5	14.4	..	52.1
1950 ..	0.4	82.1	40.2	35.1	31.5	1 861.4	289.1	1 358.9	50.2	..	142.9
1951 ..	0.4	106.4	40.4	35.3	42.4	2 286.7	297.9	1 368.8	429.8	201.5	93.8
1950.											
Sept. ..	0.4	52.2	40.9	64.5	35.5	1 775.4	284.9	1 329.5	12.8	..	127.0
Des. ..	0.4	82.1	40.2	35.1	31.5	1 861.4	289.1	1 358.9	50.2	..	142.9
1951.											
Mars ..	0.4	87.2	40.8	37.0	27.7	1 916.8	289.7	1 349.0	58.6	..	188.1
Juni ..	0.4	85.8	40.7	38.0	71.6	2 031.7	290.8	1 349.3	212.9	..	167.6
Sept. ..	0.3	95.1	40.7	35.3	32.1	2 135.0	291.0	1 361.2	261.1	241.7	164.6
Des. ..	0.4	106.4	40.4	35.3	42.4	2 286.7	297.9	1 370.8	429.8	201.5	93.8
1952.											
Mars ..	0.3	82.0	40.7	35.7	48.0	2 406.2	298.2	1 362.3	515.3	229.1	157.9
Juni ..	0.8	114.6	40.6	34.7	11.6	2 512.0	299.2	1 375.6	545.5	235.5	182.0
Sept. ..	0.4	104.1	40.7	45.2	24.5	2 639.7	309.7	1 370.4	571.8	239.9	254.1

	34. Kredittforeninger o. l. ¹									35. Statsb. og kredittfor. i alt		
	A. Aktiva					B. Passiva				a)	b)	
	a)	b)	c)	d)	e)	a)	b)	c)	d)	e) Gjeld til Norges Bank og aksje- og sparebanker	Utlån ³	Ihendeh.-obligasj.-gjeld
Kontant-beholdn. og sjekker	Beholdn. av egne ihendeh.-obligasj.	Andre verdi-papirer	Til gode i Norges Bank og aksje- og spareb.	Utlån		Aksje-kapital og fonds	Ihendeh.-obligasj.-gjeld	Gjeld til stats-kassen	Gjeld til off. fond			
Mill. kr.												
1947.....	-	0.2	36.5	32.2	539.8	28.0	566.9	10.4	1 388.3	1 358.3		
1948.....	0.1	0.2	6.1	37.8	639.0	30.2	622.4	24.2	1 658.6	1 482.3		
1949*	0.1	4.2	6.8	25.0	729.3	31.4	708.0	22.9	2 173.6	1 870.5		
1950*	0.1	13.6	6.9	23.1	808.3	34.2	779.5	46.4	2 669.7	2 138.4		
1951*	0.1	11.8	8.0	28.6	872.3	34.7	859.4	30.7	3 159.0	2 228.2		
1950*												
Sept.	0.3	3.5	10.4	34.7	770.6	31.6	762.4	27.2	2 546.0	2 091.6		
Des.	0.1	13.6	6.9	23.1	808.3	34.2	779.5	46.4	2 669.7	2 138.4		
1951.*												
Mars	0.7	6.3	6.6	27.8	834.5	33.3	781.9	59.7	2 751.3	2 130.9		
Juni	0.1	8.1	6.7	26.8	846.1	33.5	787.8	68.8	2 877.8	2 137.1		
Sept.	0.7	5.0	6.7	24.6	850.2	33.5	798.1	63.2	2 985.2	2 159.3		
Des.	0.1	11.8	8.0	28.6	872.3	34.7	859.4	30.7	3 159.0	2 230.2		
1952.*												
Mars	0.1	2.3	6.6	37.6	882.7	35.2	867.4	34.4	3 288.9	2 229.7		
Juni	0.2	1.3	6.4	22.0	896.8	35.3	864.5	26.1	3 408.8	2 240.1		
Sept.	0.3	1.2	9.3	15.1	910.6	36.3	894.3	26.9	3 550.3	2 264.7		

¹ Tallene gjelder ved utgangen av år og kvartal. ² Fullstendig liste over de institusjoner statistikken omfatter finnes i «Statistiske Meddelelser» nr. 6—7 1948. ³ Av dette ennå ikke utbetalte lån i statsbankene: pr. 31. des. 1947 ca. 1 mill. kr., pr. 31. des. 1948 ca. 1.7 mill. kr., pr. 31. des. 1949 ca. 50 mill. kr., pr. 31. mars 1950 ca. 54 mill. kr., pr. 30. juni 1950 ca. 47.5 mill. kr., pr. 30. sept. 1950 ca. 40 mill. kr., pr. 31. des. 1950 ca. 30 mill. kr., pr. 31. mars 1951 ca. 22 mill. kr., pr. 30. juni 1951 ca. 15 mill. kr. og pr. 30. sept. 1951 ca. 10 mill. kr.

XII. Penger og kreditt.

	36. Aksjeindeks ¹						37. Obliga- sjoner		38. Omsetning av verdipapirer ⁷			39.
	A.	B.	C.	D.	E.	F.	A.	B.	A.	B. Av dette på Oslo Børs		Emi- sjoner av aksjer
	Total ²	Industri	Skips- fart	Hval- fangst	Banker	For- sikring	Kurs ³	Øyeblik- kelig rente ⁴	I alt	a)	b)	
	Kjøperkurs i pct. av aksjenes pålydende						Pct.		Mill. kr.			Mill. kr.
1938.....	113	92	130	129	129	172	103.8	4.33	816.8	15.4	17.6	11.6
1939.....	115	95	133	124	126	160	98.6	4.58	586.7	15.2	15.4	23.8
1945.....	172	142	216	237	141	195	102.4	3.42	1 315.5	17.5	77.7	15.4
1946.....	163	136	200	205	146	174	5	6	1 298.3	14.2	40.9	78.3
1947.....	152	131	176	214	139	155	100.1	2.50	1 606.7	12.6	53.0	36.1
1948.....	167	144	196	280	144	152	100.6	2.49	1 753.8	15.4	33.1	41.9
1949.....	158	139	177	247	145	155	99.9	2.50	1 792.0	11.9	29.7	46.6
1950.....	167	149	185	289	145	162	97.1	2.58	1 448.8	15.8	35.6	15.7
1951.....	187	167	218	358	135	161	91.5	2.74	1 385.7	14.8	54.7	45.9
1952.....	184	156	225	359	131	162	91.3	2.74	..	10.6	56.7	31.1
1950.												
Okt.....	176	157	197	314	144	166	95.7	2.61	123.6	1.3	5.5	2.9
Nov.....	179	160	200	329	143	166	94.0	2.66	110.4	1.2	5.0	-
Des.....	178	160	199	329	139	166	93.4	2.68	96.3	1.3	1.1	0.4
1951.												
Jan.....	187	170	211	348	139	166	93.2	2.68	157.3	3.0	4.0	0.1
Feb.....	191	173	219	355	136	168	95.0	2.63	135.9	1.4	3.9	9.2
Mars.....	191	173	219	352	136	169	94.3	2.65	104.2	1.1	6.3	0.2
April.....	189	172	216	340	140	168	93.7	2.67	117.1	1.0	6.6	6.1
Mai.....	188	169	215	346	140	165	91.6	2.73	96.9	1.0	3.0	10.4
Juni.....	183	164	213	341	133	160	90.1	2.78	107.3	1.2	2.7	2.2
Juli.....	182	164	210	346	133	157	90.4	2.77	74.0	0.7	1.8	2.7
Aug.....	184	165	215	361	134	157	90.6	2.76	115.8	0.7	4.2	0.8
Sept.....	185	164	218	375	133	156	90.1	2.78	115.4	0.9	3.7	2.5
Okt.....	187	165	221	371	133	155	89.8	2.78	120.7	0.9	4.0	2.5
Nov.....	187	163	225	376	130	155	88.7	2.82	118.5	1.3	7.5	8.6
Des.....	189	162	230	385	132	154	90.2	2.77	122.6	1.6	7.0	0.6
1952.												
Jan.....	194	167	237	400	134	155	90.8	2.75	249.1	1.5	6.8	3.3
Feb.....	192	165	235	384	131	160	91.9	2.72	217.7	1.6	7.3	1.5
Mars.....	188	161	231	364	129	159	91.2	2.74	136.7	1.1	9.5	1.2
April.....	184	157	227	350	128	160	90.7	2.76	95.6	0.8	4.2	1.4
Mai.....	179	150	222	343	126	164	90.8	2.75	118.1	1.1	4.0	1.0
Juni.....	177	147	222	347	127	157	90.7	2.76	92.1	0.6	6.0	6.1
Juli.....	180	153	222	349	129	161	91.0	2.75	..	0.7	2.8	0.4
Aug.....	182	155	221	351	131	162	91.3	2.74	..	0.5	3.3	0.2
Sept.....	182	155	221	346	133	165	91.5	2.73	..	0.8	2.8	1.2
Okt.....	184	158	222	354	136	167	91.7	2.73	..	0.6	2.8	3.9
Nov.....	183	155	220	361	136	167	92.0	2.72	..	0.6	2.8	9.8
Des.....	182	154	219	360	137	167	91.9	2.72	..	0.9	4.4	1.1
1953.												
Jan.....	180	154	215	348	137	167	91.9	2.72
Feb.....
Mars.....
April.....
Mai.....
Juni.....

¹ Se S. M. 1932, nr. 2 og 3, side 76. ² Omfatter også transport, handel m. v. ³ I S. M. 1950, nr. 1, side *32 finnes en fortegnelse over de obligasjonsserier beregningen omfatter. ⁴ Mulig kursgevinst eller kurstap er ikke tatt i betraktning. ⁵ 1. halvår: 102.1; 2. halvår: 100.2. ⁶ 1. halvår: 3.43; 2. halvår: 2.49. ⁷ Ved meglere og ved banker med fondsavdeling.

XII. Penger og kreditt.

40. Registrerte nyinnbetalinger av kapital i norske aksjeselskaper. 1 000 kr.											
A. I alle aksjesel- skaper	B. I nye aksjeselskaper						C. I eldre aksjeselskaper				
	a) I alt	b) Av dette				I alt	b) Av dette				
		1) Skips- fart	2) Handel	3) Industri	4) Bygge- virksom- het ¹		1) Skips- fart	2) Handel	3) Industri	4) Bygge- virksom- het ¹	
1938	56 907	33 084	7 637	5 546	6 535	2 607	23 823	9 482	426	3 189	270
1939	48 019	25 582	7 081	4 824	5 386	2 860	22 437	8 658	390	6 506	691
1945	37 510	18 052	1 541	4 922	5 016	529	19 458	6 247	438	7 219	36
1946	122 047	73 296	5 162	8 269	22 777	2 716	48 751	11 358	1 021	16 316	101
1947	132 438	67 831	14 199	5 989	27 931	2 569	64 607	23 784	1 103	17 854	619
1948	132 315	33 499	3 260	3 224	17 365	1 250	98 816	21 146	477	63 736	230
1949	84 721	41 780	7 123	5 292	20 308	2 023	42 941	6 965	4 394	19 454	424
1950	99 960	24 624	2 552	3 083	8 686	3 485	75 336	9 157	5 865	47 994	655
1951	144 682	33 494	3 943	2 739	20 589	1 575	111 188	1 838	551	89 034	1 300
Jan.- sept.											
1951	63 498	14 474	1 268	1 953	6 352	1 276	49 024	1 504	436	31 601	1 226
1952	79 084	18 588	3 285	2 856	5 448	2 235	60 496	8 857	9 114	17 119	1 771
1950.											
Jan.	3 888	1 419	-	760	512	65	2 469	-	1 759	499	-
Feb.	3 314	1 110	-	235	475	177	2 204	-	3	123	-
Mars	8 919	4 659	200	271	1 471	1 557	4 260	300	2 562	533	27
April	31 358	616	-	112	321	141	30 742	4 072	1 018	25 092	225
Mai	7 476	4 621	1 800	95	1 448	164	2 855	50	15	2 625	-
Juni	7 859	1 782	-	253	609	265	6 077	4 735	-	334	-
Juli	5 660	1 380	-	344	346	448	4 280	-	3	4 042	1
Aug.	3 937	1 396	3	193	974	113	2 541	-	41	1 400	272
Sept	12 492	1 174	30	135	769	24	11 318	-	-	10 890	-
Okt.	1 985	1 555	-	164	251	313	430	-	16	355	-
Nov.	5 213	1 921	368	230	850	72	3 292	-	17	1 345	86
Des.	7 859	2 991	151	291	660	146	4 868	-	431	757	44
1951.											
Jan.	4 181	1 828	420	229	717	52	2 353	600	54	1 070	2
Feb.	6 893	1 827	278	202	818	7	5 066	40	3	3 877	495
Mars	3 467	1 771	30	198	460	10	1 696	-	30	596	341
April	2 844	1 066	-	352	389	221	1 778	-	109	838	4
Mai	4 118	795	250	116	229	30	3 323	-	20	3 003	4
Juni	14 077	3 850	215	296	2 484	205	10 227	-	-	9 426	95
Juli	6 543	583	45	109	267	106	5 960	-	30	4 755	196
Aug.	7 654	1 157	-	139	671	23	6 497	210	30	5 978	24
Sept.	13 721	1 597	30	312	317	622	12 124	654	160	2 058	65
Okt.	57 016	1 940	565	306	394	58	55 076	-	55	5 4557	1
Nov.	5 201	1 184	380	209	410	39	4 017	-	40	333	61
Des.	18 967	15 896	1 730	271	13 433	202	3 071	334	20	2 543	12
1952.											
Jan.	10 748	4 300	1 425	193	568	189	6 448	-	27	5 379	-
Feb.	7 733	2 523	675	496	726	333	5 210	-	-	888	50
Mars	3 191	1 302	400	263	226	108	1 889	-	928	163	2
April	19 288	2 590	45	470	1 593	199	16 698	4 400	8 007	257	1 472
Mai	4 802	1 219	368	209	400	98	3 583	15	-	1 270	-
Juni	10 705	1 976	252	136	679	713	8 729	2 139	-	4 717	11
Juli	4 978	1 608	50	444	248	101	3 370	70	31	2 738	234
Aug.	6 466	1 721	70	157	553	238	4 745	1 688	88	1 537	-
Sept.	11 173	1 349	-	488	455	256	9 824	545	33	170	2

¹ Omfatter også drift av bygårder.

XII. Penger og kreditt.

	41. Betalingsforhold						42. Valutakurser på Oslo Børs ³					
	A. Åpnede konkurser		B. Åpnede akkordforhandlinger		C. Avholdte utleggsforretninger ¹		D. Vekselsprotester ²	Lon-	Paris	New	Stock-	Kø-
	a)	b)	a)	b)	a)	b)		don	kr. pr.	kr. pr.	kr. pr.	kr. pr.
	Byer	Byg-	Byer	Byg-	Byer	Byg-	Pct.	kr.pr.£	100 frcs	\$	100 sv. kr.	100 d. kr.
1938.....	142	152	66	62	1 411	3 462	1.3	19.900	11.930	4.090	102.84	89.25
1939.....	155	161	52	49	1 611	3 754	1.4	19.110	11.090	4.315	103.65	88.07
1945.....	60	43	1	1	401	611	0.7	19.219	9.990	4.764	113.73	99.60
1946.....	66	43	3	4	391	598	0.8	20.034	4.184	4.970	127.76	103.75
1947.....	63	47	2	6	579	911	0.9	20.020	4.180	4.970	138.30	103.64
1948.....	⁴ 87	75	4	3	1 058	1 243	0.8	20.020	2.360	4.970	138.30	103.60
1949.....	⁴ 121	71	8	11	1 208	1 403	0.8	20.020	1.912	5.596	138.30	103.60
1950.....	⁴ 135	86	12	3	1 706	2 050	0.9	20.020	2.049	7.150	138.30	103.60
1951.....	⁴ 130	69	15	7	1 880	2 505	0.9	20.020	2.049	7.150	138.30	103.60
1952.....	129	90	17	12	20.020	2.049	7.150	138.30	103.60
1950.												
Okt.....	14	9	1	1	501	580	1.0	20.020	2.049	7.150	138.30	103.60
Nov.....	13	8	1	1			0.9	20.020	2.049	7.150	138.30	103.60
Des.....	14	4	2	-			1.0	20.020	2.049	7.150	138.30	103.60
1951.												
Jan.....	9	3	-	-	386	526	0.9	20.020	2.049	7.150	138.30	103.60
Feb.....	10	3	2	-			0.7	20.020	2.049	7.150	138.30	103.60
Mars.....	12	3	1	1			1.0	20.020	2.049	7.150	138.30	103.60
April.....	13	10	1	-	467	594	0.7	20.020	2.049	7.150	138.30	103.60
Mai.....	12	4	2	-			1.0	20.020	2.049	7.150	138.30	103.60
Juni.....	18	5	1	2			0.9	20.020	2.049	7.150	138.30	103.60
Juli.....	6	7	-	1	432	565	1.0	20.020	2.049	7.150	138.30	103.60
Aug.....	10	9	-	-			1.2	20.020	2.049	7.150	138.30	103.60
Sept.....	13	5	4	-			0.9	20.020	2.049	7.150	138.30	103.60
Okt.....	13	6	2	-	595	820	0.9	20.020	2.049	7.150	138.30	103.60
Nov.....	11	10	1	1			0.9	20.020	2.049	7.150	138.30	103.60
Des.....	3	4	1	2			1.0	20.020	2.049	7.150	138.30	103.60
1952.												
Jan.....	6	5	1	2	394	730	0.9	20.020	2.049	7.150	138.30	103.60
Feb.....	13	9	2	-			0.8	20.020	2.049	7.150	138.30	103.60
Mars.....	12	7	1	-			1.0	20.020	2.049	7.150	138.30	103.60
April.....	7	7	-	3	421	616	1.1	20.020	2.049	7.150	138.30	103.60
Mai.....	11	10	2	3			1.2	20.020	2.049	7.150	138.30	103.60
Juni.....	19	8	2	-			1.0	20.020	2.049	7.150	138.30	103.60
Juli.....	8	5	1	-	387	733	1.3	20.020	2.049	7.150	138.30	103.60
Aug.....	7	5	1	1			1.1	20.020	2.049	7.150	138.30	103.60
Sept.....	12	8	-	1			1.0	20.020	2.049	7.150	138.30	103.60
Okt.....	11	8	3	-	1.1	20.020	2.049	7.150	138.30	103.60
Nov.....	9	8	2	-			0.9	20.020	2.049	7.150	138.30	103.60
Des.....	14	10	2	2			..	20.020	2.049	7.150	138.30	103.60
1953.												
Jan.....	20.020	2.049	7.150	138.30	103.60
Feb.....
Mars.....
April.....
Mai.....
Juni.....

¹ Etter tidsskriftet «Creditreform». ² Protesterte aksepter i pct. av alle forfalne aksepter i et utvalg av banker ³ Gjennomsnittstall. ⁴ Av dette i Aker 1948: 11, 1949: 18, 1950: 17, 1951: 15.

XIII. Lønninger.

	43. Gjennomsnittlig timefortjeneste ¹ for voksne menn i industri. Kroner.										
	A. Total	B. Berg- verk	C. Nærings- og nyttelsesmiddel- industri		D. Brygge- rier og mineral- vannfabr.	E. Tobakks- fabrikker	F. Tekstil- industri	G. Sko- fabrikker	H. Kled- nings- industri	I. Bygningstre- vareindustri	
			a) I alt	b) Her- metikk- industri						a) I alt	b) Sag- bruk og høvlerier
1951.....	3.67	4.01	3.31	3.02	3.44	3.56	3.45	3.72	3.46	3.46	3.36
1952.....
1951.											
1. kvartal	3.45	3.71	3.13	2.84	3.29	3.39	3.28	3.50	3.25	3.24	3.11
2. »	3.67	4.04	3.31	3.03	3.43	3.68	3.47	3.80	3.52	3.38	3.37
3. »	3.65	4.03	3.27	3.05	3.43	3.44	3.41	3.71	3.42	3.48	3.39
4. »	3.89	4.25	3.53	3.17	3.62	3.74	3.64	3.88	3.65	3.74	3.58
1952.											
1. kvartal	3.90	4.25	3.51	3.29	3.67	3.74	3.66	3.84	3.68	3.69	3.61
2. »	4.12	4.51	3.77	3.45	4.11	4.08	3.82	3.98	3.85	3.94	3.86
3. »	4.13	4.52	3.72	3.41	3.98	4.02	3.81	3.93	3.92	4.05	3.94
4. »
1953.											
1. kvartal
2. »
	J. Møbel- og annen tre- industri	K. Papir- industri	L. Papir- vare og papp- vare- industri	M. Grafisk industri	N. Lær- og lær- vare- industri	O. Kjemisk- og elektro- kjemisk industri			P. Jord- og stein- industri	Q. Jern- og metallindustri	
						a) I alt	b) Gummi- vare- fabrikker	c) Elektro- kjemisk stor- industri		a) I alt	b) Jern- skips- byggerier
1951.....	3.53	3.79	3.90	4.27	3.70	3.84	3.91	4.01	3.72	3.69	3.58
1952.....
1951.											
1. kvartal	3.26	3.53	3.66	4.05	3.53	3.65	3.68	3.79	3.44	3.48	3.33
2. »	3.58	3.79	3.93	4.33	3.74	3.86	3.97	4.03	3.72	3.70	3.60
3. »	3.52	3.78	3.86	4.22	3.68	3.82	3.92	4.00	3.78	3.67	3.57
4. »	3.77	4.06	4.13	4.49	3.85	4.04	4.07	4.23	3.94	3.90	3.80
1952.											
1. kvartal	3.73	4.02	4.17	4.50	3.84	4.11	4.13	4.28	3.92	3.95	3.85
2. »	3.78	4.12	4.52	4.87	4.01	4.23	4.20	4.46	4.19	4.20	4.11
3. »	3.90	4.21	4.60	4.80	4.01	4.22	4.24	4.45	4.26	4.18	4.01
4. »
1953.											
1. kvartal
2. »

¹ Etter oppgave fra et utvalg av organiserte og uorganiserte bedrifter. Gjennomsnittsfortjeneste på tid, akkord og overtid.

XIII. Lønninger.

44. Gjennomsnittlig timefortjeneste ¹ for voksne kvinner i industri. Kroner.											
	A. Total	B. Nærings- og nytelsesmiddelindustri			C. Bryggerier og mineralvannfabr.	D. Tobakksfabrikker	E. Tekstilindustri			F. Kledningsindustri	
		a) I alt	b) Hermetikk-industri	c) Sjøokolade-fabrikker			a) I alt	b) Ullvare-fabrikker	c) Trikotasje-fabrikker	a) I alt	b) Konfeksjonsfabr.
1951.....	2.49	2.29	2.22	2.78	2.51	2.54	2.43	2.40	2.42	2.56	2.56
1952.....
1951.											
1. kvartal	2.30	2.16	2.12	2.61	2.31	2.33	2.23	2.23	2.19	2.36	2.35
2. »	2.51	2.27	2.20	2.79	2.56	2.57	2.45	2.42	2.47	2.59	2.59
3. »	2.48	2.27	2.20	2.70	2.50	2.50	2.43	2.40	2.42	2.55	2.55
4. »	2.67	2.45	2.34	3.03	2.67	2.74	2.60	2.56	2.61	2.74	2.73
1952.											
1. kvartal	2.69	2.47	2.41	2.96	2.76	2.75	2.64	2.60	2.64	2.74	2.74
2. »	2.83	2.62	2.52	3.20	2.97	2.97	2.74	2.72	2.73	2.89	2.90
3. »	2.85	2.65	2.65	3.09	2.95	2.91	2.75	2.73	2.72	2.94	2.95
4. »
1953.											
1. kvartal
2. »
	G. Sko-fabriker	H. Papir-industri	I. Papir-vare- og papp-vare-industri	J. Grafisk industri	K. Lær- og lærvare-industri	L. Kjemisk industri			M. Jern- og metallindustri		
						a) I alt	b) Gummi-vare-fabrikker	c) Såpe- og lysfabr.	a) I alt	b) Metall-vare-fabrikker	c) Radio-fabrikker
1951.....	2.57	2.68	2.54	2.55	2.61	2.50	2.47	2.43	2.74	2.58	3.02
1952.....
1951.											
1. kvartal	2.38	2.46	2.35	2.36	2.41	2.31	2.28	2.29	2.52	2.34	2.90
2. »	2.59	2.70	2.56	2.57	2.67	2.53	2.50	2.45	2.73	2.58	2.97
3. »	2.57	2.67	2.53	2.51	2.61	2.47	2.47	2.39	2.73	2.59	2.99
4. »	2.72	2.87	2.73	2.76	2.75	2.67	2.64	2.58	2.97	2.81	3.20
1952.											
1. kvartal	2.74	2.84	2.77	2.68	2.76	2.72	2.76	2.61	2.99	2.82	3.24
2. »	2.83	2.91	2.91	2.91	2.87	2.83	2.77	2.83	3.17	2.98	3.58
3. »	2.82	3.01	3.09	2.89	2.90	2.85	2.84	2.84	3.14	2.97	3.52
4. »
1953.											
1. kvartal
2. »

¹ Etter oppgave fra et utvalg av organiserte og uorganiserte bedrifter. Gjennomsnittsfortjeneste på tid, akkord og overtid.

XIII. Lønninger.

45. Gjennomsnittlig timefortj. ¹ for voksne menn i bygge- og anleggsvirksomhet. Kroner										
A. Bygge- og anleggsvirksomhet			B. Håndverksbedrifter — Fagarbeidere							
a)	b)	c)	a)	b)	c)	d)	e)	f)		
I alt	Byggevirksomhet	Anleggsvirksomhet	I alt	Tømrere, snekkere	Blikkenslagere	Rørleggere	Malere	Glassmestere		
1939 ²	2.22	2.28	2.02	2.20	2.19	2.26	..	
1946	3.05	2.87	2.58	2.95	2.69	3.14	..	
1949	3.97	3.80	4.86	3.71	3.55	3.76	3.57	3.64	3.52	
1950	4.11	3.92	4.91	3.82	3.76	3.86	3.64	3.69	3.54	
1951	4.61	4.34	5.71	4.21	4.06	4.20	4.04	4.07	3.68	
1952	
1951.										
1. kvartal..	4.15	3.91	5.26	3.81	3.72	3.72	3.65	3.61	3.46	
2. » ..	4.45	4.22	5.45	4.18	4.04	4.09	4.07	4.10	3.58	
3. » ..	4.63	4.34	5.60	4.24	4.02	4.31	4.02	4.20	3.77	
4. » ..	5.09	4.77	6.31	4.58	4.41	4.67	4.40	4.30	4.01	
1952.										
1. kvartal..	4.71	4.39	6.14	4.32	4.29	4.41	4.15	4.07	3.82	
2. » ..	5.04	4.76	6.12	4.60	4.65	4.47	4.51	4.43	4.02	
3. » ..	5.34	4.89	6.50	4.77	4.65	4.80	4.59	4.74	4.08	
4. »	
1953.										
1. kvartal..	
2. »	
Fagarb. (forts.).		C. Håndverksbedrifter — hjelpearbeidere								D. Entreprenørbedrifter (fagarb. og hjelpearb.)
g)	h)	a)	b)	c)	d)	e)	f)	g)		
Murere	Elektromontører	I alt	Tømrerfaget	Blikkenslagerfaget	Rørleggerfaget	Malerfaget	Glassmesterfaget	Murerfaget		
1939 ²	3.34	2.07	2.26	
1946	3.37	2.88	2.72	2.53	2.21	1.99	2.58	..	3.10	
1949	4.66	3.65	3.63	3.64	2.97	2.36	3.12	..	4.27	
1950	4.79	3.73	3.84	3.95	3.04	2.61	3.30	2.78	4.49	
1951	5.11	4.24	4.18	4.17	3.29	2.83	3.87	3.13	4.91	
1952	
1951.										
1. kvartal..	4.40	3.96	3.63	3.81	3.11	2.62	3.47	2.93	4.14	
2. » ..	4.92	4.20	4.10	4.00	3.28	2.80	3.78	3.15	4.87	
3. » ..	5.31	4.20	4.24	4.08	3.22	2.83	4.00	3.34	5.01	
4. » ..	5.75	4.56	4.63	4.63	3.50	3.05	4.23	3.33	5.49	
1952.										
1. kvartal..	5.27	4.35	4.30	4.52	3.84	2.83	3.85	3.72	5.04	
2. » ..	5.56	4.44	4.54	4.67	3.48	3.18	4.16	3.58	5.20	
3. » ..	5.69	4.68	4.83	4.98	3.62	3.18	3.98	3.53	5.54	
4. »	
1953.										
1. kvartal..	
2. »	

¹ Etter oppgave fra medlemsbedrifter i Norsk Arbeidsgiverforening. Gjennomsnittsførtjeneste på tid, akkord og overtid. ² 3. kvartal.

XIV. Priser.

	46. Engrosprisindeks. 1938 = 100										
	A. Total	B. Animal- ske nær- rings- midler	C. Vegeta- bilske nærings- midler	D. Vegeta- bilske nytelses- midler	E. Førstof- fer og gødning	F. Brensel og oljer	G. Jern og metaller og jern- og metall- varer	H. Stein-, leirvarer o. l.	I. Tre- varer	K. Tre- masse, cellulose og papir	L. Tekstil- varer
1939 ¹	102	101	100	..	99	105	103	104	105	93	103
1939 ²	102	102	100	102	99	104	103	104	104	92	102
1945	177	149	163	133	136	312	163	154	160	149	186
1946	169	152	149	145	144	201	183	178	197	181	177
1947	175	155	145	146	146	208	205	185	225	206	176
1948	181	150	146	148	147	235	224	182	244	214	176
1949	184	148	141	149	148	254	235	185	251	215	176
1950	209	176	165	178	197	279	244	187	253	216	202
1951	258	218	178	202	241	324	332	204	301	265	267
1952	276	236	198	243	248	343	381	231	382	292	248
1950.											
Okt.	226	201	170	193	235	280	262	187	256	216	230
Nov.	229	207	171	193	228	280	265	187	256	217	237
Des.	231	209	176	193	228	284	267	187	256	217	238
1951.											
Jan.	234	208	178	193	237	284	270	187	260	217	241
Feb.	242	210	178	195	237	309	282	187	260	217	257
Mars	245	211	178	195	237	309	302	187	260	217	258
April	253	213	178	195	239	311	327	198	260	217	275
Mai	259	216	179	195	242	320	328	205	261	272	288
Juni	266	219	179	197	242	333	336	209	329	291	288
Juli	266	223	179	197	242	333	340	211	329	291	286
Aug.	265	225	179	197	241	333	350	212	331	291	268
Sept.	266	223	177	214	242	339	354	214	331	291	264
Okt.	266	220	175	214	245	339	359	214	331	291	260
Nov.	268	221	179	214	245	339	368	214	331	291	260
Des.	270	229	183	214	248	339	371	214	331	291	260
1952.											
Jan.	271	230	185	214	248	339	381	214	331	291	261
Feb.	272	230	185	214	250	339	387	218	331	291	263
Mars	271	230	186	214	252	339	389	227	331	291	255
April	270	230	186	214	252	344	390	228	331	291	244
Mai	269	230	186	214	250	344	391	228	331	291	244
Juni	273	234	187	215	248	344	388	233	406	291	243
Juli	278	244	190	234	246	344	390	236	419	291	243
Aug.	278	244	187	234	245	344	385	238	421	291	243
Sept.	284	239	223	292	246	344	377	238	421	291	243
Okt.	285	240	224	292	246	344	374	238	421	295	245
Nov.	³ 283	241	221	292	244	344	360	238	421	295	245
Des.	⁴ 280	236	212	284	246	344	357	238	421	295	245
1953.	⁵ 278	229	210	284	246	338	350	238	421	297	246
Jan.
Feb.
Mars
April
Mai
Juni

¹ Efter det gamle beregningsgrundlag. ² Efter det nye beregningsgrundlag. ³ 283.2. ⁴ 280.49.

⁵ 278.0.

XIV. Priser.

	46. Engrosprisindeks (forts.). 1938 = 100										
	M. Huder, lær og skotøy	N. Gummi- produk- ter	O. Kjemiske og tek- niske varer	P. Jordbruksvarer			Q. Kolonial- varer	R. Førstof- fer og gjødning	S. Industrivarer		
				a) I alt	b) Animal- ske	c) Vegeta- bilske			a) I alt	b) Rå- varer og halv- fabrikata	c) Hel- fabrikata
1939 ¹	100	..	105	96	99	91	113	99	103	103	103
1939 ²	100	111	107	97	99	91	113	99	103	103	103
1945	153	180	245	142	153	116	195	136	192	188	194
1946	158	178	274	151	161	127	152	144	179	201	161
1947	165	162	298	164	174	141	122	146	186	217	159
1948	173	156	319	166	174	149	111	147	195	234	162
1949	178	152	313	166	174	148	106	148	200	240	167
1950	224	164	327	187	190	179	141	197	223	255	195
1951	355	196	372	227	242	192	159	241	279	344	223
1952	314	224	394	240	259	195	217	248	296	367	236
1950.											
Okt.	259	164	326	207	217	184	153	235	237	274	206
Nov.	273	179	340	214	225	187	153	228	240	278	208
Des.	274	183	340	217	228	190	157	228	241	280	210
1951.											
Jan.	308	183	340	218	229	193	157	237	245	286	210
Feb.	333	183	361	220	232	193	159	237	257	310	212
Mars	348	183	361	221	234	193	159	237	261	317	214
April	376	183	368	223	237	193	159	239	271	334	218
Mai	376	203	368	227	241	193	159	242	280	346	224
Juni	378	203	368	230	245	193	159	242	289	367	225
Juli	361	203	368	233	250	193	159	242	288	364	226
Aug.	359	203	368	234	252	193	159	241	286	358	226
Sept.	351	203	385	231	249	189	159	242	289	360	230
Okt.	355	203	387	226	243	187	159	245	290	362	231
Nov.	356	203	387	228	244	189	159	245	292	365	232
Des.	356	203	399	236	254	193	160	248	293	366	233
1952.											
Jan.	336	204	408	238	256	196	160	248	293	365	233
Feb.	335	204	408	237	254	196	160	250	295	368	234
Mars	317	204	413	237	253	198	160	252	293	364	233
April	313	204	395	236	252	198	160	252	291	361	233
Mai	306	204	395	236	252	198	160	250	290	360	233
Juni	304	203	395	239	255	200	162	248	296	370	234
Juli	304	245	391	249	269	204	162	246	300	372	240
Aug.	304	245	395	248	269	198	162	245	300	370	240
Sept.	304	245	395	239	261	187	337	246	298	368	240
Okt.	315	245	395	240	263	188	337	246	299	370	241
Nov.	313	246	369	242	265	188	337	244	296	365	238
Des.	316	245	369	238	258	190	305	246	296	365	238
1953.	324	251	369	231	247	192	305	246	294	361	238
Jan.
Feb.
Mars
April
Mai
Juni

¹ Etter det gamle beregningsgrunnlag. ² Etter det nye beregningsgrunnlag.

XIV. Priser.

47. Indekstall for levkostnader for arb.familier i byer og industristeder. 1949=100. ¹										
	A. Total		B. Matvarer							
	a) Med fagforeningskontingent	b) Uten fagforeningskontingent	a) I alt	b) Kjøtt og kjøt-varer	c) Flesk	d) Fisk og fiske-varer	e) Mjøl, smør, ost og egg	f) Poteter, grønns., frukt og bær	g) Mjøl, gryn m. v.	h) Brød og andre baker-varer
1938....	64	63	67	63	53	49	72	53	89	
1939....	64	64	68	62	57	50	75	52	85	
1945....	97	98	104	94	98	106	106	94	104	
1946....	100	100	105	99	102	98	110	98	102	
1947....	100	101	104	101	103	98	108	104	99	
1948....	100	100	101	100	100	98	102	102	100	
1949....	100	100	100	100	100	100	100	100	100	
1950....	105	105	109	112	113	103	109	101	109	
1951....	122	122	129	147	161	119	124	111	116	
1952....	133	133	146	171	179	137	137	129	121	
1950.										
Okt.	109	109	114	132	130	106	114	91	112	
Nov.	110	111	117	134	148	108	115	96	112	
Des.	112	112	118	136	148	108	115	100	112	
1951.										
Jan.	113	113	119	138	148	110	113	101	112	
Feb.	114	114	120	142	148	110	114	103	112	
Mars	115	115	121	142	148	110	117	104	112	
April ...	120	120	127	148	154	116	122	110	117	
Mai	122	122	130	148	161	120	127	112	117	
Juni	124	124	130	149	168	119	126	113	118	
Juli	125	126	133	154	168	120	126	120	117	
Aug.	125	126	132	151	168	122	128	116	117	
Sept. ...	125	126	132	148	168	124	130	111	118	
Okt.	125	126	131	145	168	125	130	109	118	
Nov.	126	126	133	146	168	126	130	116	118	
Des.	127	127	134	150	168	127	130	116	120	
1952.										
Jan.	129	129	139	163	178	131	133	121	120	
Feb.	129	130	140	165	180	130	132	127	120	
Mars ...	130	130	141	165	180	132	132	130	120	
April ...	130	131	141	165	180	133	132	132	120	
Mai	130	131	142	166	180	136	132	133	120	
Juni	131	131	143	166	180	135	135	137	121	
Juli	135	135	150	186	181	138	141	140	122	
Aug.	134	135	149	186	185	139	141	134	122	
Sept. ...	136	136	152	175	170	140	143	126	122	
Okt.	136	² 136	152	173	171	142	143	123	123	
Nov.	136	² 136	151	173	178	142	143	121	123	
Des.	134	³ 135	147	174	182	142	134	121	123	
1953.										
Jan.	
Feb.	
Mars	
April	
Mai	
Juni	

¹ De gamle indekser med 1938 = 100 er omregnet med 1949 = 100. Fra og med januar 1950 bygger beregningene på det gjennomsnittsfbruket som ble konstatert ved husholdningsregnskapsundersøkelsen i 1947/48 med unntak av at forbruket av fett, sukker, mjøl og fløte er ført à jour. Husholdningsundersøkelsen i 1947/48 omfattet 452 arbeiderfamilier i byer og industristeder. Disse familiers gjennomsnittsstørrelse var 3.61 personer og gjennomsnittsinntekten kr. 8131.92. Til og med 1949 bygde beregningene på forbruket hos en gjennomsnittsarbeiderfamilie på 4.46 personer — konstatert ved en husholdningsregnskapsundersøkelse i 1927/28 blant 135 arbeiderfamilier i byer. ² 136.1. ³ 134.6.

XIV. Priser.

		48. Detaljpr. i gj.sn. for en del byer og industristeder. ¹⁾							
		1949	1952						Stigning fra 1949 til des. 1952
			Gjen- nom- snitt	Jul	Aug.	Sept.	Okt.	Nov.	
		Øre							Pct.
<i>A. Matvarer og drikkevarer.</i>									
Oksekjøtt, ferskt, bankekjøtt	kg	572	1 096	1 096	1 012	1 016	1 016	1 018	78.0
— » mellomstek	»	427	982	983	900	896	896	898	110.3
— » høyrygg	»	288	750	750	687	690	690	692	140.3
— » bibringe	»	288	660	660	611	617	617	618	114.6
Kalvekjøtt, ferskt, gjøkalv, stek ...	»	353	876	876	876	876	876	876	148.2
— » » bryst ..	»	313	788	788	788	788	788	788	151.8
— » spekalv, stek med knoke	»	313	623	623	623	675	678	679	116.9
— » » forpart ..	»	258	508	508	508	573	578	579	124.4
Saukekjøtt, ferskt, stek	»	487	773	772	703	590	660	704	44.6
— » bog	»	438	728	727	660	553	587	625	42.7
— » bryst	»	418	647	646	592	493	497	529	26.6
— salt, norsk forpart	»	512	720	720	720	720	679	679	32.6
— » » lår	»	512	774	774	774	774	727	727	42.0
Hvalkjøtt	»	301	424	433	437	436	436	439	45.8
Kjøttdeig, alminnelig	»	386	£26	826	763	746	745	747	93.5
Karbonadedeig	»	386	1 075	1 075	991	991	991	994	157.5
Kjøttpølser, rå	»	357	608	608	533	532	519	519	45.4
— kokte og røykte	»	366	663	663	577	576	568	568	55.2
Kjøttpudding	»	372	731	732	736	736	786	786	111.3
Lungemos	»	228	298	298	298	298	268	268	17.5
Blodpølse	»	239	328	328	314	314	313	313	31.0
Hermetiske kjøttkaker	⁹ / ₁₀ l boks	360	544	544	549	552	569	549	52.5
Serelatpølse	hg	62	89	89	92	92	94	95	53.2
Okserull	»	99	177	177	189	190	200	201	103.0
Spekepølse, fårepølse	»	92	157	157	157	157	141	141	53.3
— stabburspølse	»	84	115	115	115	115	119	120	42.9
Leverpostei (i løs vekt)	»	65	84	88	89	89	89	90	38.5
Skinkestek	kg	428	773	787	717	721	766	790	84.6
Flesk, ferskt, norsk sideflesk	»	448	816	834	757	761	805	835	86.4
— saltet, » »	»	451	808	837	787	786	786	786	74.3
<i>Distriktsfisk, fersk.</i>									
Torsk, med hode og innmat	»	165	232	233	239	240	240	240	45.5
Stor sei, » » »	»	126	174	178	178	179	179	179	42.1
Flyndre, » » »	»	246	322	328	328	328	330	328	33.3
Hvitting, » » »	»	140	192	194	190	191	193	191	36.4
Makrell, » » »	»	168	233	243
<i>Tilført fisk, fersk.</i>									
Torsk, uten hode og innmat	»	117	181	182	182	183	183	183	56.4
Hyse, » » »	»	137	191	192	192	192	193	193	40.9
» med hode, uten innmat	»	121	174	174	175	175	175	175	44.6
Stor sei, uten hode og innmat	»	107	156	157	157	158	158	158	47.7
Flyndre, med hode, uten innmat ..	»	234	321	320	321	320	323	323	38.0
Stor kveite, oppskåret	»	473	629	631	632	632	633	633	33.8
<i>Tilvirket fisk.</i>									
Fersk, renskåret, torskefilet	»	206	319	323	323	323	324	324	57.3
— » seifilet	»	178	274	276	277	277	278	277	55.6
Sprengt torskefilet, med ørebein ..	»	156	236	239	240	240	240	290	53.8

¹ Oppgaver innhentes fra 53 byer og industristeder. For enkelte varer omfatter gjennomsnittet et mindre antall da en ikke har priser for alle varer fra hvert sted.

XIV. Priser.

		48. Detaljpr. i gj.sn. for en del byer og industrist. (forts.)							Stigning fra 1949 til des. 1952
Menge- enhet	1949 Gjen- nom- snitt	1952							
		Juli	Aug.	Sept.	Okt.	Nov.	Des.		
		Øre							Pct.
Sprengt, hodeløs, flekket torsk	kg	140	216	217	219	220	221	221	57.9
Lakesaltet, fullsaltet, kjakeskåret, flekket uer	»	177	233	230	228	230	230	227	28.2
Røykt hyse uten hode og innmat . . .	»	202	293	295	296	296	296	297	47.0
— med hode, uten innm.	»	181	264	267	267	267	264	264	45.9
Klippfisk fra Møre	»	257	381	382	387	390	392	390	51.8
Tørrfisk	»	279	486	486	488	507	591	599	114.7
Lutefisk	»	108	161	161	166	184	184	186	72.2
Fersk sild (ikke småsild)	»	113	148	153	154	156	155	154	36.3
Saltet feitsild fra tønne	»	160	206	207	210	210	209	209	30.6
Varmrøykt sild	»	177	243	243	243	318	319	319	80.2
Fiskeboller, prima av norsk hyse . . .	⁹ / ₁₀ l boks	205	253	257	258	260	260	260	26.8
Fiskepudding	kgs	235	312	313	314	314	315	315	34.0
Sardiner i olje, norsk	¹ / ₄ boks	93	130	131	132	133	133	133	43.0
Gaffelbiter	¹ / ₁₆ »	58	78	79	80	81	81	81	39.7
Krabbe, naturell	¹ / ₄ »	150	208	210	213	214	214	214	42.7
Mjøl, nysilt, (i løst mål, butikksalg)	l	45	55	55	55	55	55	44	÷ 2.2
— » på flasker	»	49	61	61	61	61	61	50	2.0
— skummet	»	21	29	29	29	29	29	29	38.1
Kremfløte, 35 %	»	474	597	597	597	597	597	597	25.9
Fløte, 10 %	»	¹ / ₁₆₄	208	208	208	208	208	208	26.8
Fløte, 20 %	»	² / ₂₅₁	352	352	352	352	352	352	40.2
Kondensert mjøl, norsk, usukret . . .	¹ / ₁ boks	84	108	108	108	113	113	113	34.5
Smør, meierismør, Kløvermerket . . .	kg	618	798	798	798	798	798	798	29.1
— fjellsmør	»	579	759	759	759	759	759	759	31.1
Margarin	»	100	255	255	255	255	255	255	155.0
Kunstmult	»	110	275	275	275	275	275	275	150.0
Matolje, i løs vekt, uten flaske . . .	200 g	56	60	60	60	60	60	58	3.6
Ost, norsk sveitser	kg	481	780	782	784	784	784	784	63.0
Normannaost, helfeit F 45	»	477	669	671	671	671	671	671	40.7
Ost, gaudaost, halvfeit H. 30	»	296	485	487	487	487	487	487	64.5
— nøkkelost, halvfeit H. 30	»	296	485	487	487	487	487	487	64.5
— geitmysost, B.G. 28	»	366	570	572	574	574	574	574	56.8
Fløtemysost, halvfeit H. 20	»	254	381	381	381	381	381	381	50.0
Mager mysost	»	153	258	259	259	259	259	259	69.3
Pultost, gjæret, fast type	»	212	313	313	313	313	313	313	47.6
Egg, beste kvalitet	»	529	763	767	826	825	827	824	55.8
Rundstekt husholdningsbrød	»	51	88	88	88	88	88	88	72.5
Hveteloff, vannloff	»	96	121	121	121	121	121	121	26.0
Kneipbrød	»	60	97	97	97	97	97	97	61.7
Grovbrød	»	48	84	84	84	84	84	84	75.0
Vørterkake	»	134	168	168	168	168	168	168	25.4
Kavringer, sukkerkavringer	»	488	539	539	539	539	539	539	10.5
Wienerbrød	stk.	12	16	16	16	16	16	16	33.3
Flatbrød, Ideal	pk. à 450 g	78	111	111	111	111	111	111	42.3
Potetmjøl, superior eller liknende . .	kg	164	211	211	211	223	241	244	48.8
Hvetemjøl, finsiktet, norsk formaling	»	64	74	74	74	74	74	74	15.6
Rugmjøl, finsiktet	»	43	72	72	72	72	72	72	67.4
Byggmjøl, norsk	»	44	71	71	71	71	71	71	61.4

¹ Gj.snitt for Oslo, Fredrikstad, Moss og Molde. ² Gj.snitt for Drøbak, Lillestrøm, Lillehammer, Raufoss, Grimstad, Haugesund, Stavanger og Bergen.

XIV. Priser.

		48. Detaljpr. i gj.snitt for en del byer og industrist. (forts.).							Stigning fra 1949 til des. 1952
Mengde- enhet	1949	1952							
	Gjen- nom- snitt	Juli	Aug.	Sept.	Okt.	Nov.	Des.		
		Øre							Pct.
Havremjøl, norsk finsiktet	Kg	58	80	80	80	80	80	80	37.9
Semulegryn (av hvete)	»	64	80	80	80	80	80	80	25.0
Byggryn, hele, norsk formaling	»	44	75	75	75	75	75	75	70.5
Havregryn, norske pressede	»	66	96	96	96	96	96	96	45.5
Risengryn, prima	»	221	254	255	256	257	257	282	27.6
Makaroni pr. pakke à 1/4 kg	1/4 kg	47	56	56	56	58	58	58	23.4
Poteter, norske	3 kg	99	154	150	119	112	112	113	14.1
Kålrot	kg	36	..	61	49	46	42	41	13.9
Hodekål	»	55	128	86	70	61	62	65	18.2
Blomkål	»	223	237	174	161
Agurker (slangeagurker)	»	382	372	306	386
Gulrøtter	»	59	..	104	84	72	69	70	18.6
Sellerirøtter	»	253	327	308	305	313	23.7
Tomater	»	495	648	579	603	498
Løk (alm. matløk)	»	138	186	194	179	187	189	191	38.4
Rabarbra	»	68	79	78	83
Tomatpuré	1/10 boks	67	60	60	60	60	60	60	÷ 10.4
Spinat	1/4 boks	79	92	92	92	92	92	92	16.5
Bønner, brune	kg	166	194	194	194	193	195	195	17.5
Erter, gule	»	121	187	187	188	183	186	190	57.0
— grønne	»	120	207	207	203	203	203	202	68.3
Bær, tyttebær	»	243	492	492
— blåbær	»	259	..	466	467
— bringebær	»	501	..	521	553
— jordbær	»	626	585	483
Bananer	»	328	371	374	375	373	372	373	13.7
Appelsiner	»	241	360	360	360	240	240	214	÷ 11.2
Epler, friske, norske Gravenstein, 1. sortering	»	265	354	330	332	25.3
Epler, tørkede	»	635	660	660	660	660	660	660	3.9
Plommer, tørkede Calif., 60—70 stk.	»	377	419	419	419	420	420	420	11.4
Rosiner, Sultana	»	275	390	390	390	390	390	390	41.8
Aprikoser, Californiske ex choice	»	600	690	690	690	690	690	690	15.0
Hermetiske pærer, norske	9/10 l boks	416	462	464	471	473	474	475	14.2
— plommer	»	345	382	382	383	384	384	385	11.6
Syltetøy, eple	1/1 gl	299	374	375	375	376	376	376	25.8
Kamferdrops i løs vekt	900 g	74	139	140	140	140	140	140	89.2
Sirup	Kg	143	236	236	236	236	215	209	46.2
Farin	»	62	65	65	166	166	166	141	127.4
Raffinade	»	81	85	85	190	190	190	166	104.9
Sjokolade, alm. norsk kokesjokolade nr. 3	»	641	1 094	1 111	1 120	1 121	1 053	1 041	62.4
Kakao, norsk (pr. pakke à 1 kg) ...	»	554	973	994	998	1 002	958	951	71.7
Te, Ceylon	1	956	2 919	2 928	3 056	3 085	3 084	3 084	57.7
Kaffe, brent	»	405	855	855	1 600	1 600	1 581	1 500	270.4
Salt, kjøkkensalt	»	32	39	39	39	39	39	39	21.9
Eksporthøl (detaljpris i alm. utvalg, ikke på kafé)	1/2 fl.	106	122	123	123	123	123	123	16.0
Pilsnerøl —>—	»	75	89	89	89	89	89	89	18.7
Landsøl —>—	»	59	56	56	56	56	56	56	÷ 5.1
Selters —>—	»	37	44	44	44	44	44	44	18.9
Brus —>—	»	45	54	53	53	53	54	53	17.8

XIV. Priser.

		48. Detaljpr. i gj.sn. for en del byer og industrist. (forts.).							Stigning fra 1949 til des. 1952	
		Menge- enhet	1949	1952						Pct.
			Gjen- nom- snitt	Juli	Aug.	Sept.	Okt.	Nov.		
			Øre							
Herrefrakk av lett oljetøy	stk.	4 795	6 198	6 331	6 400	6 412	6 413	6 443	34.4	
— av tykt oljetøy	»	3 300	4 258	4 268	4 253	4 275	4 291	4 273	29.5	
Arbeidsskjorte (blåskjorte), norsk . .	»	1 540	2 083	2 063	2 061	2 067	2 070	2 068	34.3	
Mansjettskjorte, kulørt med 2 snip- per	»	2 465	3 285	3 302	3 290	3 363	3 371	3 370	36.7	
Herretrøye av kardegarn, 50 % ull, nr. 50	»	929	1 279	1 270	1 258	1 287	1 281	1 280	37.8	
Herrebenklær av kardegarn, 50 % ull, nr. 50	par	930	1 290	1 280	1 268	1 287	1 281	1 280	37.6	
Herretrøye av kardegarn, 100 % ull nr. 50	stk.	1 329	2 182	2 163	1 919	1 818	1 804	1 750	31.7	
Herrebenklær av kardegarn, 100 % ull, nr. 50	par	1 328	2 182	2 162	1 921	1 819	1 805	1 752	31.9	
Herretrøye, trikotasje av makko . . .	stk.	714	1 415	1 358	1 323	1 284	1 267	1 271	78.0	
Herrebenklær, trikotasje av makko . .	par	715	1 402	1 344	1 309	1 285	1 268	1 272	77.9	
Guttetrøye av bomull, nr. 6	stk.	383	672	653	657	651	646	645	68.4	
Guttebenklær av bomull nr. 6	par	386	676	658	662	655	650	650	68.4	
Dametrøye, trikotasje av makko, str. 44, uten erme	stk.	462	683	670	665	670	667	664	43.7	
Damebenklær, trikotasje av makko, str. 44	par	527	770	744	730	750	743	740	40.4	
Damebenklær av kunstsilketrikot, midd. kval., u. pynt, norsk nr. 44 . .	»	683	803	793	793	795	798	804	17.7	
Underkjole av kunstsilketrikot, midd. kval., u. pynt, norsk, nr. 44 . .	stk.	1 429	1 617	1 611	1 604	1 670	1 677	1 677	17.4	
Damestrømper av kunstsilke, midd. kval., fasongstr. norsk, nr. 9½	par	552	664	667	669	657	658	659	19.4	
Damestrømper av kamgarn, fasong- str., nr. 9½	»	992	1 480	1 485	1 469	1 419	1 406	1 399	41.0	
Damestrømper av kardegarn, fa- songstr., nr. 9½	»	830	967	970	970	970	977	977	17.7	
Herresokker av kamgarn	»	549	815	807	797	771	769	768	39.9	
— av kardegarn	»	376	505	503	489	485	484	492	30.9	
Barnestrømper av kamgarn, nr. 6 . .	»	526	851	848	847	794	768	770	46.4	
— av kardegarn, 100 % ull, nr. 6	»	450	679	678	668	678	681	678	50.7	
Alminnelig bløt herrehatt (hårhatt). .	stk.	3 660	3 826	3 855	3 876	3 994	4 013	4 034	10.2	
Herrefettlærstøvler, plagget	par	4 376	5 391	5 391	5 394	5 571	5 573	5 584	27.6	
Bokskalv sko, svarte, alm. snøre, herre, nr. 42	»	4 660	6 443	6 432	6 306	6 336	6 383	6 375	36.8	
Bokskalv sko, svarte, alm. snøre, dame, nr. 39	»	3 780	5 297	5 231	5 276	5 252	5 373	5 376	42.2	
Gummisko, grå, nr. 32	»	492	649	700	809	811	811	811	64.8	
Dametalosjer, alm. svarte, norske . .	»	709	1 044	1 154	1 304	1 303	1 308	1 316	85.6	
Dametalosjer, alm. svarte, norske . .	»	648	941	1 054	1 195	1 212	1 213	1 218	88.0	
Halvsåling og flikking av herresko . .	»	1 173	1 771	1 771	1 772	1 771	1 774	1 770	50.9	
Halvsåling og flikking av damesko . .	»	899	1 274	1 274	1 274	1 273	1 275	1 273	41.6	
<i>D. Diverse.</i>										
Kassedivan, prima kvalitet, enkel 185 cm × 75 cm	stk.	18 229	21 674	21 854	21 955	22 048	22 046	22 047	20.9	
Kassedivan, prima kvalitet, dobbelt 185 cm × 75 cm	»	34 778	44 811	44 894	44 880	44 916	44 946	45 283	30.2	
Jernspiralseng uten madrass	»	4 875	5 895	5 906	5 957	6 150	6 148	6 147	26.1	
Enkelt spisestuemøbl. i eik (buffet, dekketøyskap, bord og 6 stoler) . .	»	139391	148420	148613	148920	150567	150375	150658	8.1	

XIV. Priser.

		48. Detaljpr. i gj.sn. for en del byer og industrist. (forts.).							Stigning fra 1949 til des. 1952
		1949	1952					Pct.	
Mengde- enhet	Gjen- nom- snitt	Julii	Aug.	Sept.	Okt.	Nov.	Des.		
		Øre							Pct.
Salongbord i bjørk eller eik, 110 cm × 55 cm	stk.	21 148	24 205	24 304	24 257	24 216	24 162	24162	14.3
Bokreol i bjørk eller eik, 110 cm × 90 cm	»	18 029	18 758	18 727	18 443	18 422	18 363	18331	1.7
Radiobord med hylle i bjørk, 65 cm × 35 cm	»	12 996	13 532	13 631	13 617	13 616	13 536	13512	4.0
Kjøkkenbord i furu, umalt, 90 cm × 60 cm, med skuff.	»	4 174	5 296	5 312	5 473	5 634	5 659	5 673	35.9
Budalstol, umalt, uten arm	»	2 093	2 522	2 547	2 553	2 558	2 570	2 573	22.9
Taburett, umalt	»	725	963	966	978	936	939	942	29.9
Emaljert oppvaskbalje, 46 cm lang .	»	1 601	1 950	1 956	1 959	1 949	1 947	1 946	21.5
lnoksydert gryte, 28 cm i diameter .	»	1 402	1 643	1 643	1 666	1 478	1 478	1 483	5.8
Støpt emaljert gryte ca. 5 l	»	1 816	2 244	2 248	2 240	2 328	2 374	2 378	30.9
Jøtul jernpanne (stekep.) 230 mm ..	»	736	1 061	1 076	1 080	1 082	1 069	1 062	44.3
Galvanisert bøtte, 12", alm. tykkelse	»	488	723	725	721	702	702	702	43.9
— koksboks nr. 7	»	753	1 451	1 451	1 448	1 447	1 451	1 453	93.0
— vaskekjele, 34 cm	»	1 168	1 870	1 880	1 880	1 863	1 851	1 836	57.2
Norsk aluminium kasserolle, m. ører tykkb. nr. 777, 22 cm, 5 l. m. lokk	»	2 199	2 829	2 858	2 864	2 865	2 871	2 871	30.6
Norsk aluminium kaffekjele, tykkb. nr. 720, 18 cm, 2.4 l.	»	1 456	2 184	2 193	2 200	2 201	2 203	2 203	51.3
Husholdningsvekt, Aanonsen, 10 kg	»	2 369	2 776	2 778	2 788	2 789	2 789	2 789	17.7
Brødboks m. skyvelokk, Aanonsen	»	1 634	2 117	2 130	2 145	2 146	2 149	2 149	31.5
Brødkniv, Aanonsen	»	664	851	856	880	932	940	939	41.4
Bordkniver med sort skaft og rust- fritt blad, Aanonsen	duzin	3 009	3 203	3 196	3 213	3 215	3 215	3 214	6.8
Bordkniver med hvitt skaft og rust- fritt blad, Aanonsen	»	5 358	5 671	5 678	5 717	5 717	5 783	5 788	8.0
Spiseskjeer, rustfritt stål	»	3 273	3 111	3 093	3 065	3 151	3 170	3 194	2.4
— sølvplett, 20 g	»	3 431	4 454	4 456	4 470	4 558	4 560	4 560	32.9
— sølvplett, 40 g	»	4 787	5 524	5 519	5 526	5 526	5 530	5 529	15.5
Alm. glatte hvite steintøytallerkener, flate, ca. 23 cm i diameter	»	1 228	1 413	1 449	1 604	1 645	1 659	1 659	35.1
Alm. glatte hvite steintøykopper ...	»	1 327	1 517	1 548	1 698	1 698	1 698	1 698	28.0
Alm. ølglass uten stett, 2 dl	»	916	1 109	1 133	1 167	1 180	1 182	1 181	28.9
Vrimaskin, Acmé	stk.	9 902	13 597	13 670	13 673	13 675	13 675	13 679	38.1
Sink vaskebrett nr. 3	»	295	423	421	424	426	425	425	44.1
Øks, Mustad nr. 6, med skaft	»	845	1 036	1 093	1 111	1 112	1 115	1 116	32.1
Kongsberghammer nr. 1½	»	937	1 128	1 230	1 242	1 249	1 247	1 247	33.1
Elektrisk komfyr, Rex, type B. C. 3 Lerfoss	»	42 287	52 696	52 975	53 111	53 129	53 427	53 462	26.4
— strykejern, Rex, 350 watt. .	»	3 078	3 765	3 777	3 800	3 864	3 872	3 873	25.8
Elektriske lamper, 25 w, klar pære. .	»	106	119	122	124	123	124	124	17.0
Skurebørste av hvit fiber, Jordan, nr. 3117	»	76	110	111	113	117	117	118	55.3
Gronnsåpe	kg	164	215	215	219	217	216	217	32.3
Soda	»	45	48	48	48	48	48	48	6.7
Lut	l	46	54	54	54	55	54	54	17.4
Hårklipping, herre	»	234	291	291	292	292	293	293	25.2
— dame	»	202	254	253	253	253	253	253	25.2
Kinematografbillett, alm. plass	»	209	212	212	212	211	211	211	1.0
Innenbys buss- og trikkebillett ...	»	26	34	35	35	35	35	35	34.6

XIV. Priser.

49. Jordbrukets prisindeks. ¹				50. Produsentpriser ved 6 av landets større byer ²								
A. Jordbruksprodukter			B.	A.	B.	C.	D.	E.	F.	G.		
a)	b)	c)	Produksjonsmidler	Havre	Høy	Poteter	Egg	Oksekjøtt	Saukjøtt	Flesk		
I alt	Plante- produkter	Hus- dyrpro- dukter		Kr. pr. 100 kg			Kr. pr. kg					
Driftsåret 1. april—31. mars 1938/39 = 100												
1938-39..	100	100	100	1938	18.00	6.64	10.59	1.55	1.60	1.50	1.39	
1939-40..	103	107	102	106	1939	17.83	7.42	9.21	1.44	1.44	1.54	1.50
1941-42..	153	156	153	150	1941	25.51	15.44	14.64	2.61	2.25	2.18	2.40
1942-43..	172	178	170	150	1942	30.56	16.25	17.89	2.73	2.31	2.65	2.55
1943-44..	178	188	175	155	1943	32.56	16.86	19.45	2.73	2.31	2.96	2.55
1944-45..	185	196	183	156	1944	32.56	16.85	19.62	2.73	2.31	2.96	2.55
1945-46..	197	195	197	155	1945	32.56	16.76	20.37	3.20	2.64	3.15	2.78
1946-47..	225	215	227	159	1946	34.06	17.33	18.94	4.00	3.37	3.67	3.41
1947-48..	242	240	242	162	1947	35.56	20.18	22.03	4.00	3.67	4.20	3.78
1948-49..	247	212	255	166	1948	38.56	20.28	20.18	4.00	4.07	4.50	4.18
1949-50..	250	232	254	170	1949	41.56	18.76	20.68	3.95	4.30	4.78	4.40
1950-51..	264	267	264	215	1950	45.56	18.15	22.29	3.55	4.30	4.79	4.47
1951-52..	287	291	286	234	1951	52.06	24.37	24.35	4.58	4.35	5.18	4.70
1952-53..	1952*	58.06	27.38	27.80	4.73	5.09	4.89	4.94
1951.				1951.								
Jan.	272	273	272	223	Jan.	49.45	18.67	24.38	3.44	4.33	5.01	4.50
Feb.	272	274	272	226	Feb.	49.75	19.17	25.78	3.74	4.40	5.01	4.50
Mars	271	275	271	225	Mars	50.05	20.08	25.75	4.42	4.40	5.01	4.50
April	269	277	267	226	April	50.35	23.33	25.58	4.36	4.40	5.01	4.50
Mai	273	282	271	226	Mai	50.50	27.33	25.67	4.73	4.40	5.01	4.69
Juni	270	282	268	227	Juni	50.50	27.33	25.58	4.43	4.40	5.01	4.79
Juli	281	328	272	230	Juli	54.00	22.00	29.52	4.29	4.40	6.73	4.80
Aug.	279	271	279	230	Aug.	54.00	22.00	22.33	4.89	4.40	5.59	4.80
Sept.	280	275	281	236	Sept.	54.00	27.17	19.92	5.19	4.31	5.04	4.80
Okt.	283	267	286	239	Okt.	54.00	27.17	20.17	5.19	4.12	4.82	4.80
Nov.	287	284	288	239	Nov.	54.00	28.83	22.95	5.19	4.14	4.84	4.80
Des.	297	298	297	239	Des.	54.15	29.33	24.53	5.04	4.54	5.13	4.94
1952.*				1952.*								
Jan.	307	315	305	239	Jan.	54.45	30.08	26.73	4.00	4.81	5.25	5.05
Feb.	306	317	304	239	Feb.	54.75	32.25	28.25	3.69	4.85	5.25	5.05
Mars	300	325	296	241	Mars	55.05	32.50	29.00	3.69	4.85	5.25	5.05
April	292	325	286	242	April	55.35	32.50	29.00	3.69	4.85	5.25	5.05
Mai	289	324	283	242	Mai	55.50	32.50	28.67	3.69	4.85	5.25	5.05
Juni	295	346	286	243	Juni	55.50	26.33	31.35	4.89	4.85	5.25	5.05
Juli	333	511	300	242	Juli	61.00	24.33	51.00	5.19	5.35	5.25	5.02
Aug.	310	316	309	242	Aug.	61.00	24.33	25.33	5.42	5.35	5.21	4.93
Sept.	297	287	299	249	Sept.	61.00	23.33	21.20	5.69	5.20	4.20	4.55
Okt.	303	290	305	250	Okt.	61.00	23.66	20.90	5.69	5.35	3.92	4.62
Nov.	308	289	312	249	Nov.	61.00	23.30	21.00	5.69	5.40	4.18	4.85
Des.	Des.	61.15	23.50	21.67	5.42	5.40	4.44	4.98
1953.				1953.								
Jan.	Jan.
Feb.	Feb.
Mars	Mars
April	April
Mai	Mai
Juni	Juni

¹ Fra Norges Landbrukshøgskoles Institutt for driftslære og landbruksøkonomi. Månedstallene er beregnet uten grønnsaker og ull. ² Fra Landbrukets Prissentral. Havreprisen gjelder levert nærmeste jernb.st. eller kai.

XIV. Priser.

		51. Indekstall for byggekostnader. ¹ Oktober 1940 = 100.							
		A. Murgård i by	B. Tomannsbolig i tre	C. Vånings- hus på lands- bygda			A. Murgård i by	B. Tomannsbolig av tre	C. Vånings- hus på lands- bygda
1443	1. mars	125	123	130	1948	1. mars	149	154	171
	1. sept.	129	127	135		1. sept.	151	157	174
1944	1. mars	129	128	136	1949	1. mars	152	158	175
	1. sept.	131	130	136		1. sept.	153	158	175
1945	1. mars	132	130	136	1950	1. mars	152	158	176
	1. sept.	137	138	145		1. sept.	153	159	177
1946	1. mars	132	133	142	1951	1. mars	158	165	180
	1. sept.	136	140	156		1. sept.	174	188	205
1948	1. mars	142	147	162	1952	1. mars	185	197	215
	1. sept.	146	155	171		1. sept.	195	219	241

¹ Om beregningsmåten se: Indeks over byggeomkostninger, N.O.S. X 30.

52. A/S Stormbulls indekser.											
		A. Totale byggekostnader Januar 1932 = 100		B. Prisindeks for bygge- artikler	C. Prisindeks for hand- elsstål fra lager			A. Totale byggekostnader Januar 1932 = 100	B. Prisindeks for bygge- artikler	C. Prisindeks for hand- elsstål fra lager	
		a) Bolligbygg i Oslo Mur/ betong	b) Tomannsbolig av tre i Aker	Desember 1938 = 100				a) Bolligbygg i Oslo Mur/ betong	b) Tomannsbolig av tre i Aker	Desember 1938 = 100	
1932	100	101	1952.					
1933	97	101	Jan. ..	246	301	244	438	
1934	96	100	Feb. ..	248	302	244	451	
1938	114	135	100	100	Mars ..	249	303	246	457	
1939	116	136	102	110	April ..	250	303	250	463	
1940	128	150	121	159	Mai ...	250	303	249	462	
1945	166	196	178	175	Juni ...	257	326	259	454	
1946	182	209	186	207	Juli ...	258	327	262	452	
1947	200	229	203	229	Aug. ...	257	327	262	443	
1948	207	243	207	259	Sept. ...	257	327	262	438	
1949	205	249	211	275	Okt. ...	258	327	262	432	
1950	206	251	211	277	Nov. ...	257	326	261	429	
1951	228	280	229	380	Des. ...	258	326	263	426	
1952	254	317	255	445	1953.					
1951.	Jan. ...	212	258	213	299	Jan. ..	255	324	263	408	
	Feb. ...	213	258	213	311	Feb.	
	Mars ...	215	259	214	349	Mars	
	April ...	216	260	216	373	April	
	Mai ...	221	264	216	373	Mai	
	Juni ...	229	283	235	386	Juni	
	Juli ...	231	290	238	393	Juli	
	Aug. ...	232	291	239	400	Aug.	
	Sept. ...	239	296	240	410	Sept.	
	Okt. ...	240	296	242	414	Okt.	
	Nov. ...	240	296	242	422	Nov.	
	Des. ...	245	301	242	429	Des.	

XV. Rettsforhold.

	53. Anmeldte forbrytelser i landets 4 største byer		54. Drukkenskapsforsøelser								
	A.	B.	A.	B.	C.					d) Byer uten brennevinsomsetning	
	I alt	Av dette Oslo			I alt	Bygder i alt	Byer		c) Byer med brennevinsomsetning i 1952		
							a)	b)	1) I alt		2) Ekskl. Oslo
				I alt	Oslo						
1946	42 515	4 455	38 060	15 233	33 561	18 328	4 499		
1947	19 483	12 377	39 421	4 583	34 838	15 276	30 013	14 737	4 825		
1948	18 324	11 489	40 907	4 520	36 387	17 101	31 545	14 444	4 842		
1949	16 515	10 336	37 831	4 302	33 529	14 766	28 695	13 929	4 834		
1950	15 687	9 674	32 764	4 290	28 474	12 009	24 112	12 103	4 362		
1951	17 160	10 676	31 648	3 743	27 905	12 504	23 786	11 282	4 119		
1952	16 234	10 150	13 730		
Jan.-okt.											
1951			26 190	3 226	22 964	10 167	19 526	9 359	3 438		
1952*			28 411	3 216	25 195	11 561	21 671	10 110	3 524		
1950.											
Juli	1 171	754	3 235	455	2 780	1 206	2 338	1 132	442		
August ...	1 394	905	3 067	441	2 626	1 159	2 240	1 081	386		
September	1 518	964	2 949	400	2 549	1 088	2 150	1 062	399		
Oktober ..	1 408	859	2 461	363	2 098	913	1 736	823	362		
November ..	1 283	736	2 119	291	1 828	790	1 579	789	249		
Desember ..	1 249	733	2 280	246	2 034	852	1 709	857	325		
1951.											
Januar ...	1 437	809	1 967	238	1 699	752	1 462	710	237		
Februar ...	1 285	711	2 002	239	1 763	797	1 507	710	256		
Mars	1 360	778	2 501	269	2 232	966	1 868	902	364		
April	1 446	875	2 497	295	2 202	921	1 887	966	315		
Mai	1 492	953	2 814	290	2 524	1 142	2 194	1 052	330		
Juni	1 512	991	2 808	421	2 387	1 081	2 048	967	339		
Juli	1 309	878	2 946	388	2 558	1 029	2 153	1 124	405		
August ...	1 491	1 005	2 958	374	2 584	1 217	2 228	1 011	356		
September	1 419	926	2 853	346	2 507	1 129	2 103	974	404		
Oktober ..	1 541	975	2 844	336	2 508	1 133	2 076	943	432		
November ..	1 462	878	2 509	242	2 267	1 050	1 944	894	323		
Desember ..	1 406	897	2 949	275	2 674	1 287	2 316	1 029	358		
1952.*											
Januar ...	△ 1 491	△ 941	2 378	289	2 089	1 046	1 791	745	298		
Februar ...	△ 1 182	△ 711	2 346	279	2 067	1 000	1 761	761	306		
Mars	△ 1 377	△ 834	2 686	303	2 383	1 080	1 987	907	396		
April	△ 1 278	△ 808	2 829	308	2 521	1 197	2 187	990	334		
Mai	△ 1 395	△ 835	3 021	327	2 694	1 194	2 319	1 125	375		
Juni	△ 1 391	△ 872	2 863	342	2 521	1 096	2 145	1 049	376		
Juli	△ 1 240	△ 806	3 226	339	2 887	1 246	2 484	1 238	403		
August ...	△ 1 443	△ 995	3 380	319	3 061	1 468	2 699	1 231	362		
September	△ 1 427	△ 910	2 980	394	2 586	1 170	2 217	1 047	369		
Oktober ..	△ 1 502	△ 922	2 702	316	2 386	1 064	2 081	1 017	305		
November ..	1 243	769	989		
Desember ..	1 265	747	1 180		

XVI. Utland.

55. Danmark												
A. Syssel- settings- indeks, industri ^{1,2}	B. Arbeids- løse fagf.- medl.	C. Produksj.indeks		D. Detail- om- setn.- indeks	E. Inn- førsel	F. Ut- førsel ⁴	G. Seddel- omlop ⁵	H. Effek- tiv ren- te på stats- obliga- sjoner ⁶	I. Engros- pris- indeks	J. Leve- kost- nads- indeks ⁷	K. Gj.sn. time- for- tjeneste ⁸	
		a) Indu- stri ⁹	b) Ani- malsk jordbr.- pro- duksjon ⁹									
		1949 = 100	1935 = 100									1947 = 100
1938.....	109	97	109	102	..	1 624	1 528	441	4.27	112	107	170
1939.....	118	89	117	104	41	1 742	1 575	600	4.66	118	109	176
1945.....	103	47	81	65	76	696	904	1 561	3.76	213	170	260
1946.....	126	28	110	77	93	2 848	1 618	1 633	3.55	210	169	290
1947.....	135	29	126	76	100	3 090	2 313	1 641	3.65	232	174	310
1948.....	142	28	140	69	102	3 424	2 731	1 614	4.07	254	178	337
1949.....	Δ ⁹ 100	33	Δ ⁹ 100	90	107	4 205	3 560	1 627	4.44	260	180	352
1950.....	Δ 108	29	Δ 112	107	120	5 890	4 593	1 709	4.53	293	191	370
1951.....	Δ 107	32	Δ 113	111	123	6 994	5 788	1 817	5.14	373	210	406
1952.....	364	219	..
1951.												
Jan.....	Δ 108	59	Δ 114	116	107	576	473	1 621	4.90	340	202	} 386
Feb.....	Δ 110	54	Δ 117	114	109	506	465	1 607	4.95	350	..	
Mars....	Δ 112	56	Δ 121	113	124	553	416	1 610	4.95	361	..	} 402
April....	Δ 112	23	Δ 120	120	118	684	495	1 600	5.04	371	208	
Mai.....	Δ 113	14	Δ 120	124	129	635	474	1 593	5.13	380	..	} 409
Juni.....	Δ 111	11	Δ 117	126	123	614	460	1 620	5.09	390	..	
Juli.....	Δ 80	13	Δ 85	114	113	550	457	1 569	5.13	386	213	} 425
Aug.....	Δ 102	17	Δ 111	101	117	590	438	1 561	5.22	384	..	
Sept.....	Δ 112	19	Δ 118	97	115	534	451	1 578	5.45	375	..	} 425
Okt.....	Δ 110	23	Δ 115	109	130	637	566	1 661	5.34	377	215	
Nov.....	Δ 109	37	Δ 113	100	125	549	552	1 709	5.26	379	..	} 425
Des.....	Δ 103	60	Δ 104	98	167	528	540	1 817	5.26	383	..	
1952.												
Jan.....	Δ 100	82	Δ 103	103	113	640	484	1 723	5.32	383	217	} 422
Feb.....	Δ 102	71	Δ 107	104	114	537	510	1 703	5.28	380	..	
Mars....	Δ 105	46	Δ 111	100	116	653	542	1 688	5.26	377	..	} 433
April....	Δ 104	34	Δ 112	106	123	572	419	1 693	5.24	371	217	
Mai.....	Δ 106	21	Δ 113	109	134	506	457	1 702	5.28	364	..	} 433
Juni.....	Δ 104	21	Δ 112	119	112	517	443	1 681	5.32	361	..	
Juli.....	Δ 73	23	Δ 79	114	122	519	480	1 670	5.32	359	220	} ..
Aug.....	Δ 102	19	Δ 108	107	120	457	456	1 644	5.32	357	..	
Sept.....	Δ 106	26	Δ 114	104	125	Δ 541	528	1 681	5.32	353	..	} ..
Okt.....	Δ 106	Δ 29	Δ 113	94	..	554	465	1 790	5.36	355	220	
Nov.....	106	36	112	100	..	562	475	1 812	5.28	354	..	} ..
Des.....	352	..	
1953.												
Jan.....	} ..
Feb.....	
Mars....	} ..
April....	
Mai.....	} ..
Juni.....	

¹ Basert på utførte timeverk. ² Månedstallene er korrigeret for varierende antall arbeidsdager som følge av søndager, helligdager o. l., men ikke for sesongvariasjoner eller ferie. ³ Mjøl, smør, ost, okse- og kalvekjøtt og flesk, egg. Fra og med 1946 omfatter tallene også produsentenes forbruk av egne produkter. ⁴ Innenlandske varer. ⁵ Ved utgangen av år og måned. ⁶ 3½ % uoppsigelige statsobligasjoner. ⁷ Begynnelsen av hvert kvartal. ⁸ Faglærte mannlige arbeidere i en rekke fag innenfor industri, håndverk og handel. ⁹ Til og med 1948: 1935 = 100.

XVI. Utland.

56. Sverige													
A. Syssel- set- tings- indeks, industri ¹	B. Ar- beids- løse fagf- med- lemmer	C. Pro- duksj.- indeks, industri ²	D. Inn- førsel	E. Utførsel			F. Volumindeks		G. Seddel- omløp ⁴	H. Effektiv rente, stats- obliga- sjoner ⁵	I. Engros- pris- indeks ⁶	J. Leve- kost- nads- indeks ⁷	
				a)	b)	c)	a)	b)					
				I alt	Papir- masse	Papir og papp	Inn- førsel	Ut- førsel					
1948 = 100	1000 pers.	1948 = 100	Mill. kr.	1000 tonn ⁸			1948 = 100		Mill. kr.	Pct.	1935 = 100		
1937	80	67	67	2 123	2 000	2 553	663	980	3.04	114	104
1938	81	67	67	2 082	1 843	1 981	473	94	111	1 061	2.34	111	106
1939	83	64	73	2 499	1 889	2 331	601	1 422	2.90	115	109
1945	94	36	75	1 084	1 758	1 569	246	2 782	3.04	194	151
1946	98	28	91	3 386	2 547	1 804	521	2 877	3.01	186	151
1947	98	24	94	5 220	3 240	1 798	605	111	91	2 895	3.02	199	156
1948	100	⁸ 26	100	4 945	3 979	1 680	682	100	100	3 113	3.08	214	163
1949	99	26	104	4 333	4 250	1 894	711	87	115	3 288	3.02	216	166
1950	99	22	108	6 102	5 707	2 091	866	108	144	3 513	3.11	227	168
1951	101	18	112	9 188	9 207	2 009	925	128	150	4 090	3.23	299	192
1950.													
April	..	21	117	472	398	199	73	105	142	3 207	3.01	221	..
Mai	..	15	113	488	458	210	80			3 092	3.02	221	..
Juni	..	15	111	504	492	195	67			3 178	3.02	223	167
Juli	..	15	75	499	410	146	59	110	145	3 105	3.06	224	..
Aug.	..	13	105	510	497	176	63			3 163	3.18	225	..
Sept.	..	11	110	542	515	161	72			3 197	3.18	228	168
Okt.	..	12	114	584	550	175	83	120	162	3 250	3.23	230	..
Nov.	..	15	115	637	578	186	77			3 285	3.25	244	..
Des.	..	36	112	600	624	235	75			3 513	3.32	253	171
1951.													
Jan	..	27	109	692	516	152	76	126	121	3 336	3.30	266	..
Feb.	..	24	113	662	455	103	56			3 363	3.25	275	..
Mars	..	24	117	681	549	117	77			3 355	3.21	287	188
April	102	18	118	788	635	143	87	140	163	3 458	3.22	297	..
Mai	101	12	117	846	788	220	76			3 407	3.26	302	..
Juni	..	12	116	886	1 049	319	91			3 530	3.26	305	195
Juli	101	15	80	768	746	114	81	125	144	3 482	3.25	305	..
Aug.	100	12	108	838	759	134	63			3 577	3.24	304	..
Sept.	100	10	115	756	919	187	78			3 636	3.20	304	200
Okt.	101	10	116	814	945	164	85	120	161	3 755	3.20	306	..
Nov.	101	14	118	776	923	170	81			3 823	3.19	317	..
Des.	100	37	116	680	921	189	74			4 090	3.20	318	204
1952.													
Jan.	100	25	111	877	904	190	78	127	129	3 889	3.20	320	..
Feb.	100	27	113	798	718	135	66			3 895	3.22	320	..
Mars	100	24	115	793	662	79	54			3 920	3.26	322	207
April	101	20	117	741	659	124	63	114	118	4 021	3.30	321	..
Mai	100	13	116	818	655	109	42			3 963	3.30	321	..
Juni	..	17	115	649	638	109	34			4 097	3.30	322	213
Juli	99	17	69	781	615	78	42	112	122	4 051	3.30	320	..
Aug.	99	..	103	622	558	88	38			4 122	3.30	319	..
Sept.	99	..	113	694	589	123	49			4 158	3.30	316	213
Okt.	115	708	702	153	60	4 292	3.30	△314	..
Nov.	703	648	197	65			4 290	3.30	305	..

¹ Inklusive gruvedrift, men eksklusive gass, elektrisitets- og vannverk. ² Sveriges Industri-
förbunds månedsindeks knyttet til Kommerskollegiums årsindeks. Korrigert for varierende antall
arbeidsdager i måneden. ³ Tørr vekt. ⁴ Ved utgang av år og måned. ⁵ 3 % uoppsigelige stats-
obligasjoner; års- og månedsgjennomsnitt. ⁶ Kommerskollegiums indeks. Gjennomsnitt pr. måned.
⁷ Direkte skatter og sosiale tilskott er holdt utenfor. ⁸ Fra 1948 omfatter serien også jordbruks-
arbeidere.

XVI. Utland.

57. Storbritannia og Nord-Island

	A. Sysse- set- tings- indeks, indu- stri ^{1,2}	B. Ar- beids- løyse	C. Pro- duk- sjons- indeks, industri ²	D. Produksjon av		E. Detailj- omset- nings- indeks ¹	F. Inn- førsel ⁴	G. Ut- førsel ⁵	H. Volumindeks		I. Seddel- omløp ⁶	J. Effek- tiv rente, stats- obl. ⁷	K. Reuter's råvare- indeks
				a)	b)				a)	b)			
				Stål	Kull ¹				Inn- førsel ⁴	Ut- førsel ⁵			
1948 = 100	1000 pers.	1948 = 100	1000 tonn	Mill. tonn	1950 = 100	Mill. £	1950 = 100	Mill. £	Pct.	¹⁸ / ₁₀₀ 1931 = 100			
1938	93	1 787	86	10 560	230.6	65	858	471	100	100	505	3.38	139
1939.	99	1 480	..	13 428	235.1	66	840	439	97	94	555	3.72	146
1945.	98	160	..	12 012	185.7	76	1 053	399	62	46	1 380	2.92	231
1946.	95	394	83	12 900	193.1	88	1 251	915	68	99	1 422	2.60	276
1947.	102	498	90	12 924	200.6	100	1 735	1 138	78	109	1 350	2.76	334
1948.	⁸ 100	⁹ 331	100	15 114	212.8	114	2 015	1 583	Δ ¹¹ 92	Δ ¹¹ 79	1 293	3.21	387
1949.	102	338	106	15 812	218.5	125	2 214	1 784	Δ 100	Δ 87	1 322	3.31	419
1950.	105	341	114	16 554	219.7	¹¹ 100	2 530	2 171	Δ 100	Δ 100	1 358	3.55	513
1951.	108	281	117	15 885	225.8	109	3 799	2 580	Δ 113	Δ 101	1 333	3.79	606
1952.	1 525	..	545
1951.													
Jan. .	107	367	..	¹⁰ 1 555	17.1	96	289	214			1 282	3.53	594
Feb. .	107	335	..	1 325	18.4	103	240	175	Δ 105	Δ 98	1 289	3.64	618
Mars	108	305	..	1 286	¹⁰ 21.6	109	286	191			1 320	3.67	619
April	108	281	122	1 313	18.7	108	301	230			1 319	3.73	624
Mai .	108	241	116	¹⁰ 1 549	17.1	107	327	230	Δ 113	Δ 105	1 332	3.81	621
Juni .	108	215	122	1 252	¹⁰ 21.9	109	348	200			1 349	3.84	620
Juli .	108	210	111	1 040	16.0	106	344	222			1 394	3.80	601
Aug. .	108	228	104	¹⁰ 1 351	14.1	100	361	226	Δ 119	Δ 99	1 358	3.81	597
Sept.	108	241	121	1 231	¹⁰ 22.5	103	327	208			1 352	3.83	594
Okt. .	108	290	121	¹⁰ 1 529	18.3	106	352	235			1 352	3.81	593
Nov.	108	323	123	1 284	18.5	115	319	244	Δ 115	Δ 102	1 364	3.95	594
Des. .	108	343	113	1 170	¹⁰ 21.7	144	305	205			1 333	4.05	594
1952.													
Jan. .	108	426	118	¹⁰ 1 489	17.6	104	343	250			1 354	4.09	594
Feb. .	107	447	120	1 272	18.5	105	281	228	Δ 109	Δ 106	1 367	4.12	578
Mars	107	480	123	1 301	¹⁰ 23.6	109	309	241			1 394	4.21	561
April	106	518	110	¹⁰ 1 549	16.9	112	314	218			1 410	4.15	553
Mai .	106	519	116	1 268	18.0	116	311	226	Δ 106	Δ 93	1 412	4.27	541
Juni .	105	490	110	1 272	¹⁰ 21.5	114	268	185			1 452	4.42	540
Juli .	105	454	102	¹⁰ 1 392	15.3	117	277	208			1 515	4.43	548
Aug. .	105	449	99	1 138	15.2	109	254	181	93	Δ 86	1 455	4.30	541
Sept.	105	434	115	1 341	¹⁰ 22.9	114	230	186			1 446	4.19	535
Okt. .	106	440	119	¹⁰ 1 666	18.8	117	255	219			1 444	4.27	521
Nov. .	..	450	..	1 402	18.6	..	253	207	..	94	1 482	4.16	517
Des.	1 525	..	516
1953.													
Jan.	511
Feb.
Mars
April
Mai
Juni

¹ Eksklusive Nord-Island. ² Årstallene gjelder for midten av året. ³ Inklusive bygge- og anleggs- virksomhet. ⁴ Til innenlandsk forbruk. ⁵ Av innenlandske varer. ⁶ Ved utgangen av år og måned. ⁷ $2\frac{1}{2}\%$ Consols. Månedsgjennomsnitt. ⁸ Ny indeks juni 1948 = 100. ⁹ Til og med juni 1948 bare arbeidsløysetrygdene. Senere samtlige arbeidsløse registrert ved arbeidsformidlingen. Årstallet gjelder juli—desember. ¹⁰ 5 uker. De øvrige månedstall angir produksjonen i 4 uker. ¹¹ Ny indeks 1950 = 100.

XVI. Utland.

57. Storbritannia og Nord-Irland (forts.)				58. Vest-Tyskland.						59. Belgia			
L.	M.	N.	Timefortjente ¹ Pence	A.	B.	C.	D.		E.	A.	B.	C.	
Engrosprisindeks	Levekostnadsindeks			Syssettingsindeks, industri	Arbeidsløyse	Produksjonsindeks, industri	Produksjon av		Levekostnadsindeks ⁷	Arbeidsløyse	Produksjonsindeks, industri	Produksjon av	
1930 = 100	1947 = 100			1948 = 100	1000 pers.	1948 = 100	a)	b)	1948 = 100	1000 pers.	1948 = 100	a)	b)
						Stål	Kull				Stål	Kull	
						1000 tonn					1000 tonn		
1938	101	101 ³	13.0	17 904	136956	62	174	82	2 280	29 580
1939	103	103	195	..	3 024	29 844
1945	169	132 ⁴	24.4	35 484	..	145 ⁸	..	732	15 828
1946	175	132 ³	26.3	2 556	53 940	..	67	..	2 280	22 776
1947	192 ²	.. ³	29.1	595 ⁶	3 060	62 724	..	68	..	2 892	24 396
1948	219	108 ³	31.2	100 ⁵	592	100	5 556	87 036	100 ⁹	10Δ81 ¹⁰	100	3 917	26 679
1949	230	111 ³	32.2	106	1 230	144	9 156	103236	99	Δ174	100	3 846	27 850
1950	262	114 ³	33.5	113	1 580	182	11 162	110756	93	Δ170	102	3 763	27 303
1951	320	125 ³	36.8	122	1 432	218	13 503	118901	101	Δ154	117	5 003	29 638
1952	328
1951.													
Jan.	300	117	1 821	202	1 044	10 138	95	..	112	400	2 510
Feb.	306	118	1 662	210	942	9 455	96	..	115	383	2 106
Mars	314	119	..	120	1 567	213	1 026	10 038	99	..	120	423	2 630
April	319	121	35.2	..	1 446	219	1 121	10 023	101	..	121	422	2 565
Mai	320	124	1 387	220	1 121	9 373	102	..	123	410	2 490
Juni	321	125	..	122	1 326	217	1 187	10 041	103	..	121	433	2 594
Juli	320	126	1 292	209	1 158	9 814	103	Δ141	108	390	2 108
Aug.	324	127	1 259	207	1 186	10 121	102	Δ139	114	429	2 404
Sept.	325	128	..	124	1 235	217	1 136	9 346	102	Δ140	119	404	2 408
Okt.	329	129	36.8	..	1 214	230	1 259	10 490	104	Δ141	119	460	2 728
Nov.	329	129	1 307	244	1 204	10 322	104	Δ157	121	426	2 637
Des.	330	130	..	124	1 654	224	1 119	9 763	105	Δ185	117	423	2 458
1952.													
Jan.	335	132	1 825	219	1 257	10 669	107	Δ204	116	450	2 669
Feb.	329	133	1 893	219	1 232	10 240	106	Δ204	116	427	2 606
Mars	333	133	..	122	1 580	222	1 320	10 759	106	Δ189	115	460	2 740
April	330	135	38.9	..	1 442	226	1 212	9 714	106	Δ180	115	430	2 558
Mai	328	135	1 312	226	1 289	10 051	107	Δ166	115	422	2 622
Juni	328	138	..	126	1 239	231	1 224	9 229	105	Δ164	113	391	2 328
Juli	327	138	1 155	217	Δ1 378	10 533	104	Δ158	102	346	2 139
Aug.	325	137	1 107	224	Δ1 352	10 181	104	Δ152	104	338	2 281
Sept.	322	136	..	128	1 051	241	1 378	10 290	103	Δ150	..	429	2 578
Okt.	326	138	1 028	253	1 462	11 051	103	Δ147	..	450	2 766
Nov.	324	138	1 247	267	1 363	10 133	405	..
Des.	327	1 688
1953.													
Jan.
Feb.
Mars
April
Mai
Juni

¹ I industri, gruvedrift, bygge- og anleggsvirksomhet og transport. ² Ny indeks 17 juni 1947 = 100. Gjennomsnitt jan.—mai: 132, gjennomsnitt juni—des.: 101. ³ Oktober. ⁴ Juli. ⁵ Gjennomsnitt av juni-, september- og desember-tallene. ⁶ Mars-desember. ⁷ Serien gjelder bare Bizone. ⁸ Fra og med 1945 refererer tallene seg til pliktig arbeidsløsetrygdede. Før 1945 var arbeidsløsetrygden frivillig. ⁹ Juli—desember. ¹⁰ Fra og med 1948 omfatter serien ikke delvis arbeidsløse.

XVI. Utland.

	59. Belgia (forts.)							60. Frankrike				
	D.	E.	F.	G.	H.	I.	J.	A.	B.	C.	D.	
	Detail- omset- nings- indeks	Inn- førsel ¹	Ut- førsel ¹	Seddel- omløp ²	Effek- tiv rente, stats- obl. ³	Engros- pris- indeks	Detail- pris- indeks	Syssel- set- tings- indeks, industri	Ar- beids- løyse ⁴	Pro- duk- sjons- indeks, industri ⁵	Produksjon av	
	1948 = 100	Milliarder frcs.			Pct.	1948 = 100	1948 = 100	1948 = 100	1000 pers.	1948 = 100	a)	b)
										Stål	Kull	
										1000	tonn	
1938.....	..	23.1	21.7	23.6	4.39	..	27	794	374	90	6 216	46 500
1939.....	..	19.8	21.8	29.6	4.89	..	27	95	7382	..	7 944	49 152
1945.....	42	13.8	4.0	76.9	4.01	82	16	38	1 656	33 312
1946.....	74	57.2	29.8	77.8	4.18	85	83	89	16	72	4 404	47 160
1947.....	87	85.6	61.7	83.3	4.45	91	87	96	7	85	5 736	45 228
1948.....	100	86.4	73.2	88.5	4.75	100	100	100	17	100	7 243	43 290
1949.....	107	81.9	78.9	91.0	4.60	95	97	102	40	110	9 156	51 187
1950.....	124	96.4	81.9	92.3	4.42	100	96	103	52	111	8 651	50 842
1951.....	136	126.5	131.8	99.1	4.62	121	105	106	40	125	9 833	52 973
1952.....
1951.												
Jan.....	141	10.7	9.0	91.8	4.54	117	99	105	56	123	830	4 663
Feb.....	141	10.3	9.9	90.7	4.62	121	102	..	57	126	749	4 258
Mars.....	144	12.2	11.8	89.7	4.62	123	104	..	54	123	817	4 600
April.....	129	11.4	11.1	90.4	4.61	123	105	106	50	128	829	4 494
Mai.....	122	11.1	10.6	90.5	4.63	122	105	..	45	131	816	4 269
Juni.....	128	10.0	11.9	92.2	4.67	122	106	..	39	130	832	4 475
Juli.....	126	9.4	10.4	94.6	4.66	121	106	107	33	120	798	4 105
Aug.....	115	9.6	11.2	95.5	4.63	120	106	..	31	101	763	4 171
Sept.....	123	8.7	11.3	96.0	4.61	119	106	..	29	123	782	4 222
Okt.....	140	10.9	12.5	96.5	4.60	122	107	108	27	129	894	4 922
Nov.....	151	10.5	11.0	96.3	4.60	122	107	..	30	133	856	4 449
Des.....	174	11.7	11.1	99.1	4.60	123	107	..	33	131	867	4 345
1952.												
Jan.....	127	10.7	11.3	98.3	4.59	123	108	107	38	136	885	5 000
Feb.....	121	11.1	11.4	98.9	4.58	121	108	..	41	137	854	4 606
Mars.....	131	10.6	11.8	99.0	4.55	117	107	..	42	137	932	4 932
April.....	137	10.5	10.2	100.0	4.54	116	106	107	40	Δ137	909	4 603
Mai.....	137	10.0	10.7	100.5	4.52	114	105	..	38	Δ133	936	4 487
Juni.....	115	9.0	9.6	100.6	4.51	112	105	..	36	132	883	4 223
Juli.....	141	9.1	9.6	101.4	4.51	112	105	106	34	125	864	4 548
Aug.....	120	8.9	7.8	100.8	4.49	111	105	..	34	105	781	4 125
Sept.....	142	10.4	9.7	100.3	4.46	112	105	..	33	128	938	4 542
Okt.....	4.46	111	105	..	37	132	1 001	5 163
Nov.....	4.47	..	106
Des.....
1953.												
Jan.....
Feb.....
Mars.....
April.....
Mai.....
Juni.....

¹ Inklusive Luxemburg unntatt for januar—april 1945. ² Inklusive Luxemburg. ³ 4 % statsobligasjoner. ⁴ Arbeidsløse som får understøttelse ved månedens utgang. ⁵ Korrigert for varierende antall arbeidsdager i måneden, men ikke for sesongsvingninger. ⁶ November—desember. ⁷ Januar—august.

XVI. Utland.

60. Frankrike (forts.)									61. Sambandsstatene					
E. Inn- førsel ¹	F. Ut- førsel ²	G. Volumindeks		H. Seddel- omløp ³	I. Effek- tiv rente, stats- obl. ⁴	J. Engros- pris- indeks	K. Detalj- pris- indeks ⁵	L. Gj.sn. time- lønnss- atsatser, indu- stri ⁶	A. Sys- sels- tings- indeks, indu- stri	B. Ar- beids- løyse	C. Pro- duk- sjons- indeks, indu- stri ⁷	D. Produksjon av		
		a) Inn- førsel	b) Ut- førsel									a) Stål	b) Kull	
Milliarder fres.		1949 = 100		Miliard. fres.	Pct.	1949 = 100		Fres.	1948 = 100	1000 pers.	1948 = 100	Mill. tonn		
1938	46.0	30.6	100	79	112	4.04	⁸ 653	100	.	58	10390	46	28.8	358.0
1939	43.8	31.6	153	3.96	105	108	..	65	9 480	56	47.9	404.9
1945	57.0	11.4	577	2.99	375	393	..	101	⁹ 1 040	106	72.3	573.8
1946	264.7	101.4	732	3.17	648	645	..	95	2 270	88	60.4	539.3
1947	397.1	223.3	921	3.91	989	1 030	..	101	2 142	97	77.0	624.0
1948	672.0	434.0	97	68	993	4.62	1 712	1 650	65.5	100	2 064	100	80.4	595.6
1949	926.9	783.8	100	100	1 301	4.78	1 917	1 817	73.5	91	3 395	92	70.6	436.0
1950	1 072.8	1 072.7	105	136	1 590	6.52	¹⁰ 108	¹⁰ 111	81.1	96	3 142	104	87.9	508.4
1951	1 583.0	1 455.5	123	161	1 883	6.54	138	128	103.7	102	1 879	115	95.5	523.1
1952	145	141
1951.														
Jan.	104.6	105.4	113	169	1 575	..	123	120	..	102	2 503	112	8.0	50.5
Feb.	117.5	127.9			1 593	..	130	121	..	104	2 407	113	7.0	39.9
Mars	121.5	123.8			1 576	..	134	123	93.9	104	2 147	114	8.2	42.7
April	130.1	131.2	126	167	1 632	..	140	125	..	103	1 744	116	8.0	40.4
Mai	137.3	112.0			1 632	..	141	129	..	102	1 609	116	8.3	42.6
Juni	148.7	132.6			1 699	..	138	127	102.2	103	1 980	116	7.9	42.9
Juli	140.7	115.0	123	145	1 742	6.53	135	127	..	101	1 856	111	7.9	33.4
Aug.	126.5	109.5	115	138	1 767	6.58	134	127	..	103	1 578	115	7.9	46.0
Sept.	128.0	120.4	118	162	1 819	6.50	138	129	115.0	103	1 606	116	7.9	41.9
Okt.	135.5	126.7	128	163	1 828	6.44	146	132	..	102	1 616	116	8.3	51.1
Nov.	142.2	124.2	134	160	1 795	6.48	151	137	..	101	1 828	115	8.0	48.4
Des.	150.4	128.7	141	157	1 883	6.44	152	139	118.4	102	1 674	113	8.1	43.3
1952.														
Jan.	151.7	115.7	140	145	1 867	6.50	153	142	..	100	2 054	113	8.3	48.9
Feb.	174.8	125.3	158	150	1 898	6.32	152	145	..	101	2 086	114	7.8	42.6
Mars	141.6	117.9	126	139	1 920	6.23	149	144	120.2	101	1 804	113	8.5	40.0
April	145.3	121.8	133	145	1 926	6.13	147	142	..	100	1 612	112	7.2	38.5
Mai	122.8	115.3	116	142	1 931	5.20	145	139	..	99	1 602	110	7.5	36.2
Juni	137.1	110.8	132	136	1 948	5.17	143	137	Δ 121.0	97	1 818	107	1.5	31.3
Juli	116.8	102.3	114	128	1 985	5.32	144	136	..	95	1 942	101	1.5	25.7
Aug.	101.1	97.3	102	125	2 005	5.25	144	140	..	101	1 578	114	7.7	33.6
Sept.	109.8	101.4	115	133	Δ 2 035	5.22	143	142	121.6	103	1 438	119	8.2	45.9
Okt.	111.0	114.6	114	149	2 025	5.26	141	141	..	104	1 284	120	8.9	33.2
Nov.	110.3	115.7	2 077	..	140	140	..	105	1 418	122	8.5	40.1
Des.	141	141
1953.														
Jan.
Feb.
Mars
April
Mai
Juni

¹ Til innenlandsk forbruk. ² Innenlandske varer. ³ Ved utgangen av år og måned. ⁴ 1937—49 3%, deretter 5% uoppsigelige statsobligasjoner. ⁵ Detaljpriser for 34 matvarer i Paris. Fra 1950 omfatter indeksen 41 matvarer. ⁶ Inklusive bygg og anlegg, transport, handel etc. ⁷ Korrigeret for varierende antall arbeidsdager i måneden. ⁸ Til og med 1938: 1928 = 100. ⁹ Fra og med 1945 er tallene beregnet ved hjelp av representative tellinger. ¹⁰ Til og med 1949: 1938 = 100.

XVI. Utland.

61. Sambandsstatene (forts.)														
D. Produksjon av	E. De-talj-omset-nings-indeks		F. Inn-førsel ¹	G. Ut-førsel ¹	H. Volumindeks		I. Seddel-omløp ⁴	J. Effek-tiv rente, stats-obl. ⁵	K. Moody's råvare-indeks	L. Engros-pris-indeks	M. Leve-kost-nads-indeks	N. Time-fortj. i indu-strien	O. Nasjo-nalinn-tekt ⁷	
	c) Olje	d) Auto-mobil-er ¹			1951 = 100	Mill. \$								a) Inn-førsel ²
	Mill. tonn	1000 stk.	1951 = 100	Mill. \$			1936-38 = 100	Mill. \$	Pct.	³ / ₁₂ 1931 = 100	1947-49 = 100	1935-39 = 100	Cents	Mil-liarder \$
1937	177.7	4 809	32	3 084	3 349	114	108	6 550	2.68	194	56.1	103	62.4	73.6
1938	171.0	2 489	29	1 960	3 094	82	108	6 856	2.56	144	51.1	101	62.7	67.4
1939	170.9	3 577	..	2 318	3 177	94	113	7 598	2.36	150	50.1	99	63.3	72.5
1945	231.6	756	..	4 164	9 806	107	197	28 515	⁶ 2.37	257	68.8	129	102.3	182.7
1946	237.5	3 090	..	4 935	9 743	113	206	28 952	2.19	312	78.7	140	108.6	179.6
1947	254.3	4 798	..	5 760	⁸ 15330	108	⁸ 275	28 868	2.25	419	96.4	160	123.7	201.7
1948	276.2	5 285	100	7 128	12648	123	214	28 224	2.44	418	104.4	172	135.0	226.2
1949	252.1	6 254	100	6 624	12000	120	221	27 600	2.31	352	99.2	170	140.1	221.5
1950	270.2	8 003	110	8 856	10275	146	193	27 741	2.32	418	103.1	172	146.5	238.2
1951	307.6	6 766	⁹ 100	10964	15021	144	247	29 206	2.57	489	114.8	186	159.4	275.8
1952	431
1951.														
Jan.	25.1	607	..	1 024	974	172	199	27 048	2.39	523	115.0	182	155.5	} 269.4
Feb.	22.7	618	..	910	1 076	151	215	27 188	2.40	532	116.5	184	156.1	
Mars	25.7	755	..	1 100	1 285	167	253	27 119	2.47	525	116.5	185	157.1	
April	25.2	639	..	1 033	1 370	152	265	27 278	2.56	519	116.3	185	157.8	} 274.8
Mai	26.2	653	..	1 018	1 354	148	260	27 519	2.63	502	115.9	185	158.6	
Juni	25.2	618	..	930	1 297	140	250	27 809	2.65	491	115.1	185	159.9	
Juli	26.1	492	94	894	1 186	137	232	27 851	2.63	475	114.2	186	159.8	} 280.2
Aug.	26.5	550	101	881	1 269	139	250	28 155	2.57	461	113.7	186	159.6	
Sept.	25.7	476	99	721	1 232	118	249	28 288	2.56	455	113.4	187	161.3	
Okt.	27.1	526	105	834	1 152	141	232	28 417	2.61	462	113.7	187	161.5	} 285.6
Nov.	25.8	451	102	818	1 387	135	279	28 809	2.66	459	113.6	189	162.6	
Des.	26.3	381	117	801	1 438	131	281	29 206	2.70	460	113.5	189	163.6	
1952.														
Jan.	26.4	375	90	922	Δ1 254	149	246	28 386	2.74	458	113.0	189	164.0	} 288.0
Feb.	25.3	435	89	Δ893	Δ1 341	147	261	28 465	2.71	441	112.5	188	164.4	
Mars	27.1	483	97	964	1 424	157	278	28 473	2.70	437	112.3	188	165.6	
April	26.4	530	102	932	Δ1 338	154	261	28 464	2.64	432	111.8	189	165.5	} 286.9
Mai	21.7	504	109	835	Δ1 462	142	286	28 767	2.57	435	111.6	189	Δ165.8	
Juni	25.5	519	105	Δ861	Δ1 164	145	231	29 026	2.61	435	111.3	190	165.8	
Juli	25.9	212	102	836	1 013	143	199	28 978	2.61	439	111.8	191	164.8	} ..
Aug.	26.4	271	102	817	1 070	140	214	29 293	2.70	437	112.1	191	167.0	
Sept.	26.8	551	105	877	1 217	29 419	2.71	427	111.7	191	169.3	
Okt.	27.7	604	112	918	1 191	2.74	417	111.2	191	..	} ..
Nov.	2.71	408	110.7	191	..	
Des.	405	
1953.														
Jan.	406
Feb.
Mars
April
Mai
Juni

¹ Oppgavene gjelder salg fra fabrikkene. ² Oppgavene gjelder generalhandelen. ³ Til innenlandsk forbruk. ⁴ Av innenlandske varer. ⁵ Ved utgangen av år og måneder. ⁶ Til og med 1939 delvis skattefri «Treasury Bonds» med løpetid på 12 år eller mer; senere skattbare «Treasury Bonds» med løpetid på 15 år eller mer. ⁷ Korrigeret for sesongvariasjoner. Kvartalstallene er beregnet på årsbasis. ⁸ Fra og med 1947 omfatter oppgavene også eksport av varer gjennom arméen til sivilbefolkningen i utlandet. ⁹ Til og med 1950: 1948 = 100.

Statistiques mensuelles et trimestrielles.

Traduction française des rubriques.

I. Population.

1. Mariages, naissances, décès et émigration. A. Mariages. B. Nés-vivants. C. Décédés. a) Total. b) Au-dessous de 1 an. D. Excédent des naissances. E. Emigrés pour les pays d'outre-mer. 2. Changements de domicile. A. Dans le pays. B. A l'étranger. C. De l'étranger.

II. Emploi et chômage.

3. Employés soumis à l'assurance contre la maladie. A. Total. a) Chiffres relatifs. b) Chiffres absolus. B. Agriculture,ylviculture et horticulture. C. Pêche et chasse. D. Navigation et autres transports. E. Industrie. F. Bâtiment et construction. G. Activité commerciale. H. Fonctions ménagères, nettoyage. I. Administration publique et autre. J. Profession incertaine. 4. Chômage. A. Nombre. a) Total. b) Industrie. C) Bâtiment et construction. B. Dans les syndicats ouvriers. a) 9 syndicats ouvriers. b) Ouvriers en fer et métaux. c) Ouvriers de construction. d) Ouvriers à la fabr. de chaussures.

III. Production agricole.

5. Nombre de viandes contrôlées. A. Boeuf. B. Cheval. C. Porc. D. Mouton. E. Chèvre. F. Veau nouveaux. G. Veau gras.

IV. Pêches.

6. Quantité. A. Morue et cabillaud de Finnmark. a) Sans tête et entrailles. b) Dont: 1) Salés. 2) Pendus. 3) Frais et conservés. B. Hareng d'hiver. a) Total. b) Dont: 1) Frais pour exportation. 2) Salés. 3) Pour conserves. 4) Pour huile et farine de harengs. 5) Pour amorcée. 6) Frais pour marché intérieur. C. Hareng gras et hareng petit. D. Esprot. E. Maquerau et petit maquereau.

V. Production industrielle.

7. Indices de la production industrielle. A. L'industrie entière. B. Dont: a) Extraction de minerais et de métaux. b) Fabriques de conserves. c) Industrie des aliments et des boissons. d) Industrie textile. e) Fabriques de chaussures. f) Industrie de pâtes de bois, cellulose et papier. g) Industrie chimique et électrochimique. h) Industrie du fer et des métaux. i) Autres industries. C. Industrie pour marché d'exportation. D. Industrie pour marché intérieur. E. L'industrie des moyens de production. a) Total. b) Pour marché d'exportation. c) Pour marché intérieur. F. L'industrie de consommation, total. a) Total. b) Pour marché d'exportation. c) Pour marché intérieur. 8. Production d'électricité. A. Total. B. Usines d'électricité reliées: a) à l'industrie électro-chimique

et métallurgique. b) aux autres industries. c) à la distribution générale d'électricité. 9. Production de gaz. 10. Production de certaines marchandises. A. Charbon. B. Fer titané. C. Minéral de cuivre et de cuivre concentré. D. Minéral de zinc et de plomb. E. Pyrites sulfureuses. F. Fonte brute. G. Ferro-silicium. H. Autres ferro-alliages. I. Acier brut. J. Aluminium. K. Cuivre. L. Nickel. M. Zink. N. Soufre. O. Ciment. P. Nitrogène. Q. Pâtes de bois, calc. en état sec. R. Cellulose. S. Fil de coton. T. Fil de laine. U. Conserves de hareng. V. Margarine. 11. Production laitière. A. Lait traité. B. Renvois du lait écrémé. C. Production de a) Beurre. b) Fromage blanc. 1) tout-gras. 2) demi-gras. 3) maigre. c) Fromage brun. 1) tout-gras. 2) demi-gras. 3) maigre. d) Caséine.

VI. Construction des bâtiments.

12. Bâtiments en cours de construction. A. Bâtiments d'habitation. a) Logements. b) Pièces, total (cuisine incl.) c) Surface de plancher à habitation. B. Bâtiments d'atelier et de fabrique. C. Bâtiments d'exploitation dans l'agriculture. D. Bâtiments de bureaux et de magasins. E. Autres bâtiments. 13. Bâtiments mis en usage. A. Bâtiments d'habitation. a) Logements. b) Pièces, total (cuisine incl.) c) Surface de plancher à habitation. B. Bâtiments d'atelier et de fabrique. C. Bâtiments d'exploitation dans l'agriculture. D. Bâtiments de bureaux et de magasins. E. Autres bâtiments.

VII. Commerce intérieur.

14. Vente des fourrages concentrés. A. Albumineux. a) Importés. b) Norvégiens. B. Hydrocarbonés. a) Importés. b) Norvégiens. 15. Indices de valeur du commerce de détail. A. Royaume, total. B. Communes rurales. C. Villes. a) Total. b) Aliments et boissons. c) Vêtements, chaussures et articles textiles. d) Ferronneries. e) Articles divers. 16. Débit de certaines boissons alcooliques etc. A. Eau minérale. B. Bière. a) Non alcoolique. b) Alcoolique. C. Vin. D. Eau-de-vie. E. Alcool pur, total. F. Boissons alcooliques. G. Tabac. a) Cigares. b) Cigarettes. c) Tabac à fumer, à chiquer et à priser.

VIII. Commerce extérieur.

17. Valeur du commerce extérieur. A) Importation. a) Total. b) Matières premières et demi-produits. c) Capitaux fixes. 1) Total. 2) Navires. d) Biens de consommation. B. Exportation. a) Total. b) Produits bruts et demi-produits. c) Capitaux fixes. 1) Total.

2) Navires. d) Articles de consommation. C. Excédent d'importation. 18. Indices du commerce extérieur. A. Indices du volume. a) Importation. 1) Total. 2) Navires non compris. b) Exportation. 1) Total. 2) Navires non compris. B. Indices des prix. a) Importation. 1) Total. 2) Navires non compris. b) Exportation. 1) Total. 2) Navires non compris.

IX. Stocks.

19. Quantité de certaines marchandises tenues en stock. A. Charbon. B. Cokes. C. Essence. D. Huile combustible. E. Huile de lin. F. Laine. G. Cotton. H. Fils de laine. I. Fils de coton. J. Beurre. K. Fromage blanc. L. Fromage brun. 20. Indices du volume sur marchandises tenues en stock. A. Indice totale. B. Céréales et produits dérivés des céréales. C. Poissons et produits de la pêche. D. Sucre et café. E. Autres comestibles. F. Tabacs. G. Graine oléagineuse, graisse, huile, savon. H. Produits chimiques, produits tannants et colorants. I. Engrais. J. Peaux et cuirs. K. Chaussures. L. Matières filamenteuses et fils. M. Bois et produits d'arboriculture. N. Produits pour le chauffage. O. Minerais et métaux. P. Fer et acier. Q. Autres métaux communs. R. Autres marchandises. S. Pour production de marchandises. T. Stocks des exploitations industrielles de: a) Produits propres. b) Matières premières etc. U. Stocks des exploitations commerciales.

X. Communication.

21. Chemins de fer (de l'Etat). A. Trafic des marchandises. a) Total. b) Non compris minéral par la voie d'Ofoten. B. Voitures chargées à voie large. C. Service des voyageurs, total. D. Recettes de l'exploitation des chemins de fer. a) Total. b) Dont: 1) Trafic des marchandises. 2) Service des voyageurs. E. Dépenses à l'exploitation des chemins de fer. 22. Navigation. A. Navires chargés en navigation entre la Norvège et l'étranger. a) Arrivés. 1) Total. 2) Norvégiens. b) Sortis. B. Indice des frets. Chamber of Shipp. of U. K. Frets par voyages séparés. 23. Navigation aérienne. A. Service aérien régulier. a) Distance parcourue. b) Service des voyageurs. c) Service des marchandises. B. Atterissage aux ports aériens principaux. a) Fornebu/Gardermoen. 1) Total. 2) Avions de service régulier. b) Sola 1) Total. 2) Avions de service régulier. 24. Télégraphes et téléphones de l'Etat. A. Dépêches. a) Expédiées. 1) A l'intérieur. 2) A l'étranger. b) Reçues de l'étranger. B. Conversations téléphoniques. C. Recettes brutes des stations. D. Dépenses. E.

Excédent. 25. Postes. A. Envois enregistrés des bureaux de poste. B. Recettes. C. Dépenses. D. Excédent. 26. Tourisme. Etrangers venus. A. Arrivés par: a) Chemin de fer. b) Navire. c) Automobile etc. d) Avion. B. Total. C. Dont: a) Suédois. b) Danois. c) Finnois d) Anglais. e) Français. f) Nord-Américains. g) Autres.

XI. Finances publiques.

27. Recettes de l'Etat (les plus grandes) par mois. A. Tax ordinaire sur fortune et revenu. B. Impôts supplémentaires sur la fortune (Impôts extraordinaires sur la fortune). C. Impôts sur les prix d'entrée. D. Impôts particuliers sur l'augmentation du revenu. E. Droits de successions. F. Impôts sur voitures à moteur. G. Droits de douane. H. Droits de charge et phares. I. Excédent de l'exploitation du Monopole des Vins S/A. K. Droit sur le débit de l'eau-de-vie. L. Droit sur la consommation. M. Droit sur la fabrication de l'eau-de-vie. N. Droit sur la bière. O. Droit sur le chocolat et les sucreries. P. Droit sur le tabac et timbre de tabac. Q. Impôt sur le débit des boissons gazeuses sans alcool et des vins de fruits. R. Impôt sur le débit de certaines marchandises. S. Impôt ordinaire sur le débit. T. Droit sur les allumettes. U. Droit supplémentaire de crise sur l'eau-de-vie et les vins. V. Droit supplémentaire de crise sur la bière. W. Droit supplémentaire de crise sur les tabacs. X. Droits de routes. Y. Intérêts des encaisses et des créances de l'Etat. Z. Acomptes sur créances. A—Z. Total. AA. Chemins de fer de l'Etat, excédent. BB. Postes, excédent. CC. Télégraphes et téléphones de l'Etat, excédent.

XII. Monnaies et crédit.

28. Banque de Norvège. A. Taux d'escompte. B. L'encaisse or. C. Avoirs à brève échéance à l'étranger. D. Avoir de compensation. E. Valeurs portant intérêt. a) Etrangères. b) Norvégiennes. F. Avance et escompte. G. Compte d'avance de la puissance d'occupation (net). H. Billets en circulation. I. Dettes de compensation. J. Dettes aux banques étrangères. K. Balance auprès d'ÉPU. L. Dépôts à vue. a) Total. b) L'Etat. 1) Total. 2) Compte de régularisation. 3) Compte spécial à ERP et MSA. 3) Bons du Trésor. 5) Avances à banques de l'Etat. 6) Autres comptes de l'Etat. c) Autres comptes officiels. d) Banques privées par actions et caisses d'épargne. e) Autres. 29. Banques privées par actions. A. Actifs. a) Encaisse. b) Déposé en Banque de Norvège. c) Créances sur banques norvégiennes. d) Créances sur banques étrangères. e) Bons du Trésor. f) Obligations au porteur et actions. g) Prêts hypothécaires. h)

Autres avances. i) Remboursements. j) Autres actifs. k) Total. l) Dont créances sur l'étranger. B. Crédit de caisse. a) Alloué. b) Mis en valeur. C. Passifs. a) Capital social, fonds, etc. b) Dépôts. 1) Dépôts à vue. 2) Dépôts à terme. 3) Dépôts ordinaires. 4) Dépôts à six mois de préavis. c) Balance envers des banques norvégiennes. d) Comptes créditeurs envers l'étranger. e) Emprunts, rées-comptes, acceptations. f) Chèques postaux, chèques prévenus, encaisse. g) Remboursements. h) Autres passifs. i) Total. j) Dont dette à l'étranger. 30. Caisses d'épargne. A. Actifs. a) Encaisse. b) Déposé en Banque de Norvège. c) Créances sur banques norvégiennes. d) Créances sur banques étrangères. e) Bons du Trésor. f) Obligations au porteur et actions. g) Prêts hypothécaires. h) Autres avances. i) Autres actifs. j) Total. B. Crédit de caisse. a) Alloué. b) Mis en valeur. C. Passifs. a) Fonds propres. b) Dépôts. 1) Dépôts à vue. 2) Dépôts à terme. 3) Dépôts ordinaires. 4) Dépôts à six mois de préavis. c) Balance envers des banques norvégiennes. d) Emprunts et réescomptes. e) Autres passifs. f) Total. 31. Compensations à Oslo. Chiffre d'affaires. 32. Chèques postaux. A. Avoirs des titulaires. B. Circulation. 33. Banques de l'Etat. A. Actifs. a) Encaisse et chèques. b) Réserves des obligations au porteur propres. c) Autres valeurs. d) Avoirs au Trésor. e) Avoirs en Banque de Norvège et en banques par actions et caisses d'épargne. f) Avances. B. Passifs. a) Capital social et fonds. b) Dettes d'obligations au porteur. c) Dettes au Trésor. d) Dettes aux fonds publics. e) Dettes à la Banque de Norvège et aux banques par actions et caisses d'épargne. 34. Sociétés de crédit etc. A. Actifs. a) Encaisse et chèques. b) Réserves des obligations au porteur propres. c) Autres portefeuilles. d) Avoirs en Banque de Norvège et en banques par actions et caisses d'épargne. e) Avances. B. Passifs. a) Capital social et fonds. b) Dettes d'obligations au porteur. c) Dettes à la Banque de Norvège et aux banques par actions et caisses d'épargne. 35. Banques de l'Etat et sociétés de crédit, total. A. Avances. B) Dettes d'obligations au porteur. 36. Indice des actions. A. Total. B. Industrie. C. Navigation. D. Pêche à la baleine. E. Banques. F. Assurances. 37. Obligations. A. Cours. B. Intérêts effectifs. 38. Transactions de valeurs. A. Total. B. Dont à la Bourse d'Oslo. a) Actions. b) Obligations. 39. Emissions d'actions. 40. Nouveaux versements enregistrés de capitaux dans sociétés anonymes norvégiennes. A. Dans toutes les sociétés par actions. B. Dans les sociétés par actions nouvelles. a) Total. b) Dont: 1) Navigation. 2) Commerce. 3) Industrie.

4) Construction des bâtiments. C. Dans les sociétés par actions vieilles. a) Total. b) Dont 1) Navigation. 2) Commerce. 3) Industrie. 4) Construction des bâtiments. 41. Conditions de paiement. A. Nombre des faillites. a) Villes. b) Communes rurales. B. Nombre des concordats préventifs. a) Villes. b) Communes rurales. C. Nombre des exécutions. a) Villes. b) Communes rurales. D. Nombre de protêts des lettres de change. 42. Cours des changes cotés à la Bourse d'Oslo.

XIII. Salaires.

43. Gains moyens horaires pour ouvriers industriels adultes. A. Total. B. Mines et usines. C. Industrie des aliments et des boissons etc. a) Total. b) Fabriques de conserves. B. Brasseries et fabriques d'eau minérale. E. Fabriques de tabac. F. Fabriques textiles. G. Fabriques de chaussures. H. Industrie des vêtements. I. Industrie des produits de construction. a) Total. b) Scieries et raboteries. J. Industrie du meuble et des produits en bois. K. Industrie du papier. L. Fabrication d'articles en papier ou en carton. M. Industrie polygraphique. N. Industrie du cuir et des articles en cuir. O. Industrie chimique et électro-chimique. a) Total. b) Fabriques des produits en caoutchouc. c) Grande industrie électro-chimique. P. Industrie des pierres et des minéraux. Q. Industrie du fer et des métaux. a) Total. b) Chantiers navals — navires en fer. 44. Gains moyens horaires pour ouvrières industrielles adultes. A. Total. B. Industrie des aliments et des boissons etc. a) Total. b) Fabriques de conserves. c) Fabriques de chocolat. C. Brasseries et fabriques d'eau minérale. D. Fabriques de tabac. E. Industrie textile. a) Total. b) Fabriques des lainages. c) Fabriques de tricotage. F. Industrie des vêtements. a) Total. b) Fabriques de confection. G. Fabriques de chaussures. H. Industrie du papier. I. Fabriques d'articles en papier ou en carton. J. Industrie polygraphique. K. Industrie du cuir et des articles en cuir. L. Industrie chimique. a) Total. b) Fabriques des produits en caoutchouc. c) Fabriques de savons etc. M. Industrie du fer et des métaux. a) Total. b) Fabriques des produits en métaux. c) Fabriques de radios. 45. Gains moyens horaires dans l'industrie de bâtiment et de construction. A. Industrie de bâtiment et de construction. a) Total. b) Industrie de construction. c) Industrie de bâtiment. B. Etablissements artisanaux — Ouvriers professionnels. a) Total. b) Charpentiers, menuisiers. c) Tôliers. d) Poseurs de tuyaux. e) Peintres en bâtiments. f) Maîtres vitriers. g) Maçons. h) Electro-monteurs. C. Etablissements artisanaux — Ouvriers auxiliaires. a) Total. b) Charpentiers. c)

Tôliers. d) Poseurs de tuyaux. e) Peintres en bâtiments. f) Maîtres vitriers. g) Maçons. D. Entreprises (ouvriers professionnels et ouvriers auxiliaires).

XIV. Prix.

46. Indice des prix de gros. A. Total. B. Produits alimentaires d'animaux. C. Produits alimentaires de végétaux. D. Café, bière, tabac. E. Fourrage et engrais. F. Combustibles. G. Fer et métaux et articles en fer et en métaux. H. Articles en pierre et en terre etc. I. Articles en bois. K. Pâte de bois, cellulose et papier. L. Articles textiles. M. Peaux, cuir et chaussures. N. Produits en caoutchouc. O. Articles chimiques et techniques. P. Produits agricoles. a) Total. b) D'origine animale. c) D'origine végétale. Q. Denrées coloniales. R. Fourrages et engrais. S. Produits industriels. a) Total. b) Matières premières et demi-produits. c) Objets ouvrés. 47. Indice du coût de la vie des familles ouvrières dans les villes et régions industrielles. 1949=100. A. Total. a) Avec cotisation syndicale. b) Sans cotisation syndicale. B. Comestibles a) Total. b) Viandes et préparations de viande. c) Porc. d) Poissons et produits de poisson. e) Lait, beurre, fromage et oeufs. f) Pommes de terre, légumes, fruits et baies. g) Farine, gruaux etc. h) Pains et pâtisseries. i) Denrées coloniales. j) Autres. C. Boissons et tabacs. D. Éclairage et chauffage. a) Charbon, coke, bois et pétrole. b) Gaz et électricité. E. Vêtement. F. Loyer. G. Autres dépenses. a) Avec cotisation syndicale. b) Sans cotisation syndicale. 48. Prix moyens en détail pour certaines villes. 49. Indices de l'agriculture. A. Produits agricoles. a) Total. b) D'origine végétale. c) D'origine animale. B. Moyens de production. 50. Prix de revient de quelques produits d'agriculture. A. Avoine. B. Foin. C. Pommes de terre. D. Oeufs.

E. Boeuf. F. Mouton. G. Porc. 51. Indices des frais de construction. A. Maison de briques en ville. B. Maison en bois à double logement. C. Maison d'habitation dans les districts ruraux. 52. Les indices de Stormbull S/A. A. Total des frais de construction. a) Bâtimens d'habitation à Oslo (en briques - en béton). b) Maison en bois à double logement en Aker. B. Indices des prix des articles de construction. C. Indices des prix de l'acier marchand pris en magasin.

XV. Conditions juridiques.

53. Nombre de crimes notifiés dans les plus grandes villes. A. Total. B. Dont à Oslo. 54. Délits d'ivresse. A. Total. B. Communes rurales, total. C. Villes. a) Total. b) Oslo. c) Villes avec commerce de boissons alcooliques. 1) Total. 2) Oslo non compris. d) Villes sans commerce de boissons alcooliques.

XVI. L'étranger.

55. Danemark. A. Indice d'emploi, industrie. B. Chômage dans les syndicats ouvriers. C. Indice de la production. a) Industrie. b) Production agricole des animaux. D. Indice du commerce de détail. E. Importation. F. Exportation. G. Billets en circulation. H. Intérêt effectif des obligations d'Etat. I. Indice des prix de gros. J. Indice des coûts de la vie. K. Gains moyens horaires. 56. Suède. A. Indice d'emploi, industrie. B. Chômage dans les syndicats ouvriers. C. Indice de la production, industrie. D. Importation. E. Exportation. a) Total. b) Pâte à papier. c) Papier et carton. F. Indice du volume. a) Importation. b) Exportation. G. Billets en circulation. H. Intérêt effectif, obligations d'Etat. I. Indice des prix de gros. J. Indice des coûts de la vie. 57. Royaume-Uni. A. Indice d'emploi, industrie. B. Chômage. C. Indice de la production, indu-

trie. D. La production: a) d'acier. b) de charbon. E. Indice du commerce de détail. F. Importation. G. Exportation. H. Indice du volume. a) Importation. b) Exportation. I. Billets en circulation. J. Intérêt effectif, obligations d'Etat. K. Nombres - indices de Reuter. L. Indice des prix de gros. M. Indice des coûts de la vie. N. Gains horaires. 58. Allemagne occidentale. A. Indice d'emploi, industrie. B. Chômage. C. Indice de la production, industrie. D. La production: a) d'acier. b) de charbon. E. Indice des coûts de la vie. 59. Belgique. A. Chômage. B. Indice de la production, industrie. C. La production: a) d'acier. b) de charbon. D. Indice du commerce de détail. E. Importation. F. Exportation. G. Billets en circulation. H. Intérêt effectif, obligations d'Etat. I. Indice des prix de gros. J. Indice des prix de détail. 60. France. A. Indice d'emploi, industrie. B. Chômage. C. Indice de la production, industrie. D. La production: a) d'acier. b) de charbon. E. Importation. F. Exportation. G. Indice du volume. a) Importation. b) Exportation. H. Billets en circulation. I. Intérêt effectif, obligations d'Etat. J. Indice des prix de gros. K. Indice des prix de détail. L. Tarifs des gains moyens horaires dans l'industrie. 61. États-Unis. A. Indice d'emploi, industrie. B. Chômage. C. Indice de la production, industrie. D. La production: a) d'acier. b) de charbon. c) d'huile. d) d'automobiles. E. Indice du commerce de détail. F. Importation. G. Exportation. H. Indice du volume. a) Importation. b) Exportation. I. Billets en circulation. J. Intérêt effectif, obligations d'Etat. K. Indice des prix des matières premières. L. Indice des prix de gros. M. Indice des coûts de la vie. N. Gains horaires dans l'industrie. O. Revenu national.

Note: The English translation of the columns will be published in the next issue.

Grøndahl & Sønns boktrykkeri, Oslo.