

# STATISTISKE MEDDELELSER

UTGITT AV  
DET STATISTISKE SENTRALBYRÅ

*Bulletin Mensuel du Bureau Central de Statistique  
du Royaume de Norvège*



## INNHOOLD

	Side		Pages
Konjunkturoversikt .....	113	Aperçu des conjonctures .....	113
Konjunkturtabell .....	114	Tableaux mensuels.....	114
Skattestatistikken 1938—1939 (1937) .....	130	Répartition d'impôts .....	130
Lønninger 1938.....	147	Salaires 1938 .....	147
Lønninger og arbeidsstyrke ved Statens anlegg i 1938 .....	154	Salaires et nombre d'ouvriers d'État en 1938	154
Alkoholforbruket i 1938 .....	159	Consommation d'alcool en 1938 .....	159
Verjerådene i 1938 .....	160	Enfants moralement abandonnés en 1938 ...	160
Handelsomsætningen med forskjellige land	162	Mouvement du commerce avec les différents pays .....	162
Månedsoppgaver innsendt til Bank- og Sparebankinspeksjonen fra private norske aksjebanker .....	168	Banques privées par actions: Résumé des données mensuelles.....	168
Månedsoppgaver innsendt til Bank- og Sparebankinspeksjonen fra større sparebanker	169	Caisse d'épargne (les plus grandes): Résumé des données mensuelles .....	169
Engrosprisindeks .....	170	Indice des prix de gros .....	170
Leveomkostninger og detaljpriser.....	171	Coût de la vie et prix de détail .....	171
Meieridrift .....	176	Industrie laitière .....	176
Trafikk og inntekter ved Telegrafverket....	177	Télégraphes et téléphones de l'État: Trafic et recettes .....	177
Postverkets inntekter .....	177	Recettes des postes .....	177
Tilvirking av øl .....	177	Fabrication de la bière .....	177
Tilvirking av brennevin, gjærspirituss og etyleter .....	177	Fabrication de l'eau de vie etc. ....	177
Detailomsætningen .....	178	Mouvement du commerce de détail.....	178
Nettofilvekst av beboelsesleiligheter .....	182	Logements; accroissement net.....	182
Kjøttkontrollen .....	183	Viandes contrôlées .....	183

OSLO

I KOMMISSJON HOS H. ASCHEHOUG & CO.

1939

## Konjunkturoversikt.

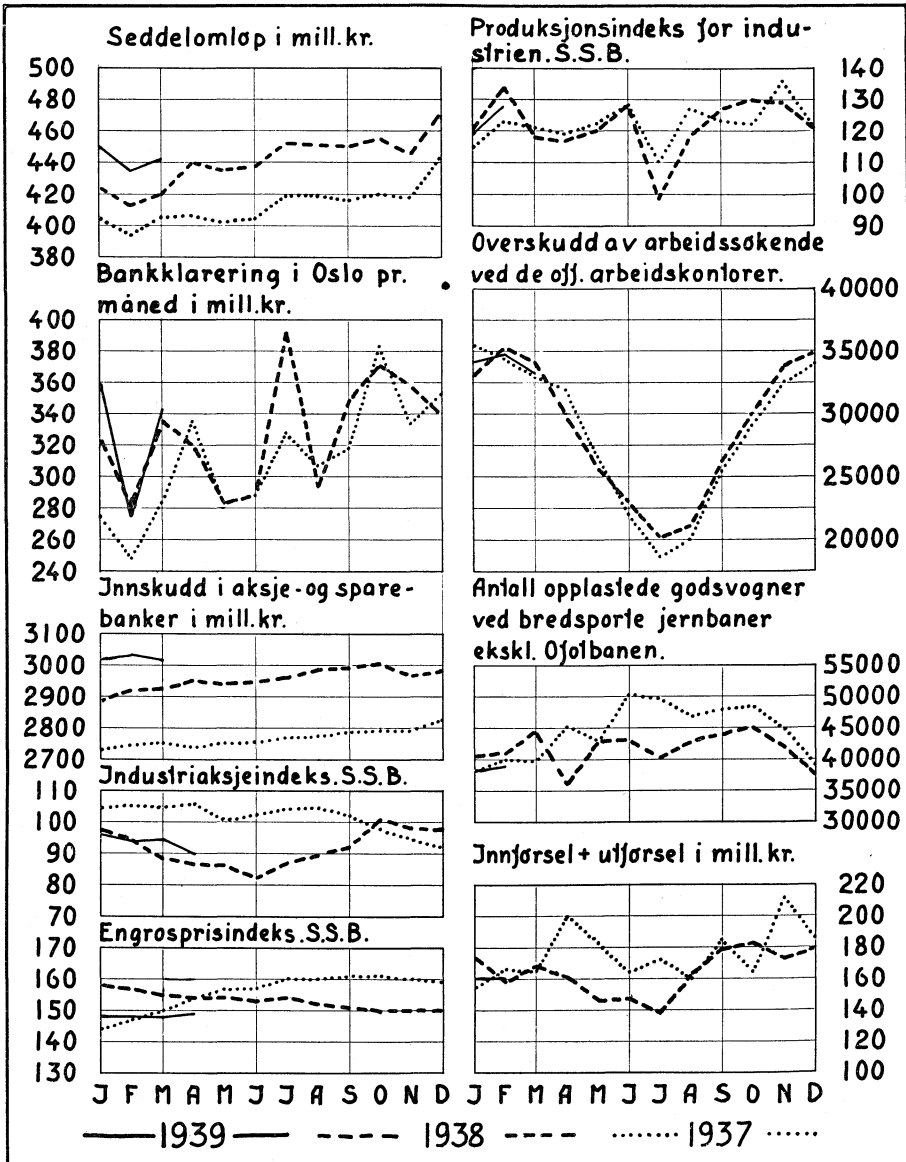

## Konjunkturtabell.

Traduction française des rubriques voir page 129.

År og måneder <sup>1</sup>	1. Norges Bank						2. Bankklærering. Oslo. Pr. måned	3. Private aksjebankers					4. Sparebanker	
	a) Diskonto	b) Seddelomløp	c) Folioinnskudd	d) Utlån	e) Beholdning av gull og valuta	f) Renteb. verdipapirer, norske <sup>2</sup>		Innskudd		c) Utlån	d) I regn. med utenl. banker <sup>3</sup>	e) Re-diskon-teringer (innenlands)	a) Innskudd	b) Utlån
								a) I alt	b) Folio					
Pst.	Mill. kr.													
1929.....	5.57	306.2	91.6	257.2	213	19.4	250	1 019	129	1 220	+ 25.4	89	2 287	1 992
1930.....	4.54	304.6	70.6	219.5	218	16.2	267	1 025	132	1 128	÷ 10.0	55	2 234	935
1931.....	4.65	291.4	65.0	192.2	176	31.7	240	948	116	1 077	÷ 10.2	58	2 150	892
1932.....	4.63	307.5	83.1	261.2	175	26.5	195	852	101	1 007	÷ 3.4	41	2 114	887
1933.....	3.67	300.3	77.8	231.2	148	29.1	213	801	84	966	÷ 5.5	36	2 051	810
1934.....	3.50	316.5	70.5	265.6	175	33.0	200	800	100	921	+ 12.1	31	1 980	782
1935.....	3.50	322.8	76.6	212.6	231	28.2	239	864	<sup>5</sup> 119	<sup>5</sup> 964	+ <sup>5</sup> 16.6	<sup>5</sup> 2	1 990	759
1936.....	3.54	371.9	96.3	206.7	321	43.7	265	840	128	947	+ 20.1	2	1 863	712
1937.....	4.00	412.4	100.8	158.8	414	66.8	311	939	137	991	+ 1.1	2	1 890	687
1938.....	3.50	440.9	143.7	104.1	421	110.7	330							
1936														
Juli.....	3 <sup>1</sup> / <sub>2</sub>	376.0	118.5	219.2	285	34.7	321	<sup>4</sup> 789	<sup>4</sup> 105	<sup>4</sup> 941	+ 18.1	<sup>4</sup> 4	<sup>4</sup> 1 545	<sup>4</sup> 576
Aug. ....	3 <sup>1</sup> / <sub>2</sub>	381.2	119.5	219.1	285	37.5	214	790	108	938	+ 16.5	4	1 532	571
Sept.....	3 <sup>1</sup> / <sub>2</sub>	382.8	111.5	213.0	286	38.1	250	795	114	924	+ 17.6	3	1 524	572
Okt. ....	3 <sup>1</sup> / <sub>2</sub>	399.2	94.7	214.8	297	35.0	308	790	125	933	+ 15.8	3	1 505	572
Nov. ....	3 <sup>1</sup> / <sub>2</sub>	400.6	100.6	212.6	304	38.3	281	785	120	931	+ 18.7	3	1 496	571
Des. ....	4	421.8	95.4	215.1	321	43.7	289	806	125	924	+ 20.4	1	1 516	571
1937														
Jan. ....	4	404.3	98.2	185.1	324	44.9	275	820	127	936	+ 18.8	1	1 519	569
Feb. ....	4	393.8	100.9	172.4	308	60.2	248	835	131	945	+ 13.6	2	1 517	564
Mars ....	4	404.8	93.4	175.3	315	53.1	284	846	134	958	+ 8.8	2	1 514	564
April....	4	406.0	103.9	183.7	318	53.9	336	834	126	977	+ 6.3	3	1 513	566
Mai ....	4	402.1	114.4	188.3	319	53.2	283	857	142	987	÷ 0.9	5	1 505	568
Juni....	4	404.3	104.8	181.5	324	56.0	288	868	139	990	+ 7.7	3	1 497	567
Juli....	4	418.6	95.7	167.6	342	59.8	328	877	143	1 004	+ 9.0	4	1 501	564
Aug. ....	4	418.8	92.5	153.2	355	58.0	307	887	154	994	+ 10.3	4	1 495	560
Sept....	4	415.7	100.0	134.6	378	64.2	318	907	162	995	+ 13.1	3	1 490	560
Okt....	4	420.3	98.2	122.1	390	64.8	383	905	152	997	+ 8.0	4	1 496	560
Nov. ....	4	417.7	108.0	120.7	402	62.8	334	906	151	999	+ 4.0	2	1 495	552
Des. ....	4	442.7	99.7	121.2	414	66.8	353	905	135	968	+ 1.1	1	1 522	550
1938														
Jan. ....	3 <sup>1</sup> / <sub>2</sub>	423.9	115.1	104.1	418	66.6	325	951	145	972	+ 11.0	1	1 536	548
Feb. ....	3 <sup>1</sup> / <sub>2</sub>	412.6	138.3	96.9	420	69.2	282	968	150	962	+ 22.9	1	1 545	548
Mars ....	3 <sup>1</sup> / <sub>2</sub>	419.5	143.4	97.7	433	67.7	335	967	150	972	+ 16.1	1	1 551	542
April....	3 <sup>1</sup> / <sub>2</sub>	439.9	137.4	101.8	454	68.9	320	980	155	993	+ 20.9	1	1 560	545
Mai ....	3 <sup>1</sup> / <sub>2</sub>	434.5	172.0	104.4	470	68.9	283	970	143	982	+ 13.0	2	1 562	541
Juni....	3 <sup>1</sup> / <sub>2</sub>	436.6	171.8	107.0	434	69.3	289	977	147	984	+ 13.4	1	1 559	541
Juli....	3 <sup>1</sup> / <sub>2</sub>	451.5	140.1	106.4	432	96.6	392	979	148	1 007	+ 14.7	2	1 570	538
Aug. ....	3 <sup>1</sup> / <sub>2</sub>	450.9	136.4	106.5	421	100.2	293	997	158	1 001	+ 19.1	1	1 575	538
Sept....	3 <sup>1</sup> / <sub>2</sub>	450.1	139.7	107.7	430	100.8	349	1 011	178	1 003	+ 41.3	1	1 568	537
Okt....	3 <sup>1</sup> / <sub>2</sub>	455.1	148.3	106.4	430	106.1	371	1 012	173	1 013	+ 33.1	1	1 576	536
Nov. ....	3 <sup>1</sup> / <sub>2</sub>	445.3	152.5	103.7	427	108.2	358	983	166	1 016	+ 22.4	1	1 570	538
Des. ....	3 <sup>1</sup> / <sub>2</sub>	470.6	128.9	107.2	421	110.7	339	875	146	987	+ 16.3	1	1 588	538
1939														
Jan. ....	3 <sup>1</sup> / <sub>2</sub>	450.3	144.2	110.7	403	109.0	360	990	155	984	+ 12.6	1	1 608	538
Feb. ....	3 <sup>1</sup> / <sub>2</sub>	435.0	155.0	112.1	400	108.4	275	1 000	160	986	+ 19.3	1	1 611	538
Mars ....	3 <sup>1</sup> / <sub>2</sub>	442.1	165.1	116.7	410	109.2	344	992	158	1 010	+ 10.5	1	1 604	538
April....														

<sup>1</sup> Årsoppgavene i rubr. 1 a—d er gjennomsnittstall, i rubr. 1 e—f, 3 a—e og 4 a—b ultimota

Månedsoppgavene i rubr. 1 b—d er gjennomsnittstall, i rubr. 1 a, 1 e—f, 3 a—e og 4 a—b ultimota

<sup>2</sup> 1929—1930 rentebærende verdipapirer i innenlandsk mynt. <sup>3</sup> + = tilgodehavende, ÷ = gjel<sup>4</sup> Månedstallene omfatter bare større banker og sparebanker. <sup>5</sup> Fra og med desember 1935 er stat stikken for de likv. og adm. banker sluttet. Tallene gjelder fra da av bare de frie banker. For november var de tilsvarende oppgaver 803, 108, 940, + 8.4 og 2. For innskudd i alt gjelder oppgavene også fra desember 1935 bare frie banker.

## Konjunkturtabell (forts.).

År og ånder	5. Private aksjebankers og sparebanker				6. Omsetn. på Oslo Børs		7. Omsetning av verdi- papirer med utlandet <sup>1</sup>		8. Emi- sjon av aksjer	9. Aksjeindeks <sup>2</sup>					
	Beregnete tall for alle banker				a)	b)				a)	b)	c)	d)	e)	f) <sup>3</sup>
	a)	b)	c)	d)	Aksjer.	Obliga- sjoner	Kjøp	Salg		Indu- stri	Skips- fart	Hval- fangst	Ban- ker	For- sik- ring	Total
	Inn- skudd	Utlån ekskl. pante- lån	Egne verdi- papirer	I kas- se og i Norges Bank	1000 kr.		Mill. kr.								
Mill. kr.															
129...	3 890	2 248	1 067	73.4	20 139	10 509	94	80	46.3	-	-	-	-	-	-
130...	3 738	2 144	1 084	53.1	13 582	20 070	173	159	111.7	-	-	-	-	-	-
131...	3 304	2 006	1 096	63.6	7 495	30 005	145	172	17.8	-	-	-	-	-	-
132...	3 097	1 949	994	80.3	4 660	31 165	61	65	33.4	43.4	44.6	45.4	98.2	122.1	54.8
133...	3 024	1 839	1 031	68.7	6 717	36 112	106	63	10.9	55.1	49.2	61.9	112.0	135.2	64.1
134...	2 834	1 771	953	60.7	6 190	35 852	59	83	23.4	58.7	56.0	72.9	112.9	147.0	70.1
135...	2 829	1 731	917	57.6	24 620	26 959	92	114	11.8	68.5	68.4	104.1	129.9	179.6	83.7
136...	2 757	1 706	888	53.0	40 851	21 468	305	343	41.1	88.2	93.6	144.0	114.2	171.6	100.1
137...	2 767	1 709	866	58.4	64 078	16 435	354	334	51.9	101.4	154.5	186.1	120.3	178.8	126.9
138...	2 955	1 688	953	102	15 350	17 583			11.6	91.7	135.1	129.9	127.8	186.8	117.8
<b>1936</b>															
Jan...	2 784	1 708	897	61	1 241	1 149	126.1	7.6	1.4	84.6	86.4	133.0	110.3	174.8	95.6
Feb...	2 729	1 710	895	49	1 411	696	12.2	4.6	0.4	85.4	89.3	141.9	110.3	170.0	97.0
Mars...	2 714	1 700	882	49	2 080	785	11.4	1.7	11.9	87.9	90.3	146.0	109.9	168.0	98.3
April...	2 712	1 672	869	58	2 986	1 916	3.0	6.2	1.2	93.6	93.4	145.5	112.2	167.4	101.9
Mai...	2 682	1 680	859	52	5 814	2 793	5.2	4.3	1.2	88.4	103.9	150.5	112.0	164.5	103.3
Juni...	2 668	1 675	856	48	7 198	2 137	32.2	4.0	3.5	97.1	116.0	162.6	119.2	170.4	112.7
Juli...	2 703	1 658	840	85	5 526	1 404	11.0	5.6	10.4	100.3	120.3	170.6	117.8	169.0	115.2
<b>1937</b>															
Jan...	2 732	1 675	837	50	7 724	1 633	8.4	3.9	5.2	104.6	132.2	193.0	119.0	169.6	121.2
Feb...	2 746	1 677	850	46	4 705	1 557	32.0	122.4	8.0	105.2	132.9	184.3	115.8	172.1	121.1
Mars...	2 753	1 690	852	55	12 347	1 074	123.9	11.4	2.8	104.6	147.2	196.9	116.1	171.9	125.5
April...	2 738	1 712	856	59	11 259	1 769	5.3	20.5	6.2	105.7	168.7	205.8	121.2	173.4	132.9
Mai...	2 753	1 725	883	46	3 921	855	7.0	3.0	14.6	100.3	153.6	192.7	118.6	173.8	125.8
Juni...	2 754	1 727	877	56	2 327	1 020	9.8	6.1	2.1	102.2	157.4	187.5	118.7	178.2	127.9
Juli...	2 768	1 737	869	62	2 606	781	4.9	18.8	3.0	104.0	163.6	191.6	120.0	179.1	130.7
Aug...	2 772	1 723	868	56	5 402	1 277	8.9	3.0	3.3	104.4	174.2	201.2	121.8	182.1	134.4
Sep...	2 787	1 723	872	67	3 816	1 096	9.2	5.8	3.8	102.0	171.2	189.8	122.9	186.1	132.8
Oktober...	2 792	1 724	864	54	4 680	1 627	3.3	4.5	1.0	97.6	159.5	167.9	123.1	188.5	127.2
Nov...	2 791	1 716	876	58	3 016	2 038	10.0	28.5	1.0	94.4	147.0	159.0	122.7	186.3	121.9
Des...	2 823	1 677	888	92	2 375	1 707	12.7	4.8	0.9	91.6	146.6	164.0	124.1	184.9	121.0
<b>1938</b>															
Jan...	2 890	1 678	908	80	2 208	1 605	15.0	5.7	0.7	97.4	150.1	153.7	127.2	184.6	124.9
Feb...	2 920	1 664	897	94	1 804	1 315	17.5	11.5	0.1	94.4	140.6	142.7	125.5	184.9	120.4
Mars...	2 926	1 671	889	101	1 813	2 701	13.5	32.8	1.0	88.3	129.7	128.5	122.9	184.8	114.1
April...	2 950	1 694	897	93	1 122	1 745	3.6	8.5	1.1	86.4	127.7	121.8	123.1	181.9	112.3
Mai...	2 942	1 679	907	105	639	1 422	27.1	2.7	0.2	86.2	127.3	123.5	124.8	181.9	111.9
Juni...	2 947	1 681	911	130	899	892	64.9	70.6	1.3	82.2	123.2	119.4	124.8	181.8	108.9
Juli...	2 960	1 702	956	110	639	777	10.0	7.7	0.5	87.1	128.8	125.1	125.8	182.5	113.2
Aug...	2 985	1 697	988	112	1 100	994	66.3	25.6	0.8	89.5	133.1	131.7	128.0	183.3	116.4
Sep...	2 992	1 696	1 012	102	1 101	2 183	19.3	4.5	0.8	91.9	135.5	137.0	129.3	189.4	118.8
Oktober...	3 004	1 705	1 026	109	1 993	1 512	9.6	5.7	0.1	100.8	140.1	130.0	133.9	193.1	124.5
Nov...	2 966	1 710	1 029	88	1 045	1 366	6.3	7.4	3.9	98.1	142.1	123.5	134.1	195.6	124.1
Des...	2 980	1 680	1 021	100	988	1 071	3.5	3.2	1.1	97.7	142.6	122.0	133.9	197.2	124.3
<b>1939</b>															
Jan...	3 021	1 674	1 004	103	1 192	2 143	4.4	2.5	1.8	95.8	143.7	122.0	133.4	197.7	123.5
Feb...	3 033	1 675	1 015	97	932	1 760	28.5	4.4	1.5	93.9	142.0	117.4	129.5	199.1	121.8
Mars...	3 017	1 702	1 010	76	672	1 190			0.3	94.6	135.9	113.3	129.8	199.2	120.3
April...										90.0	133.0	108.6	126.5	195.0	116.2

<sup>1</sup> Årsoppgavene er innhentet i forbindelse med tellingen av landets gjeld og tilgodehavender i utlandet. Månedstallene bygger på oppgaver fra større banker og meglere. Oppgavene omfatter også nye obl.lån og vbetaling på obligasjonsgjeld. <sup>2</sup> Veid geometrisk gjennomsnitt av kjøperkursen i pst. av innbetalt. Se Stat. ledd. 1932 nr. 2 og 3 side 76. <sup>3</sup> Innbefatter også handel, transport m. v. <sup>4</sup> Årsoppgavene er gjennomsnitt v månedstallene. <sup>5</sup> Aksjenes pålydende er forhøyet i enkelte selskap.

## Konjunkturtabell (forts.).

År og måneder	10. Kurs på obligasjoner <sup>1</sup>		11. Øyeblikkelige ren-te på obligasjoner <sup>2</sup>				12. Betalingsforhold				13. Valutakurser på Oslo Børs						14. New York	15. Innførsels toll
	Pst.	Antall	Kon-kurser	Ak-kord-for-handl.	Ekseku-sjoner. Etter Credit-reform	Veksel-pro-tester <sup>3</sup>	London £ = 18.1595 kr.)	Ham-burg (100 Rmk. = 88.89 kr.)	Paris (100 frcs. = 14.62 kr.) <sup>4</sup>	New York (1 \$ = 3.7315 kr.)	Stock-holm (100 kr. = 100 kr.)	Køben-havn (100 kr. = 100 kr.)	New York (1 \$ = 4.8666 = 1 £)	Gj.-snitts-tall				
															Gjennomsnittstall i kr.			
1929....	95.9	5.21	822	228	12 518	-	18.200	89.33	14.73	3.748	100.46	100.07	4.857	111 10				
1930....	99.1	5.05	723	185	10 013	2.5	18.169	89.24	14.72	3.738	100.43	100.10	4.862	110 40				
1931....	99.8	5.01	621	210	9 774	2.7	18.096	96.28	15.97	4.050	100.92	100.29	4.535	106 77				
1932....	99.6	5.02	755	333	11 275	2.6	19.463	133.10	22.01	5.583	102.99	104.83	3.506	97 14				
1933....	101.1	4.95	583	200	9 528	2.0	19.743	142.41	23.53	4.816	103.23	89.42	4.237	102 11				
1934....	96.4	4.67	482	158	7 138	1.6	19.900	156.57	26.12	3.975	102.85	89.25	5.039	111 52				
1935....	101.4	4.44	387	169	6 292	1.4	19.900	164.54	27.02	4.082	102.85	89.25	4.902	120 91				
1936....	99.6	4.52	337	115	5 881	1.3	19.900	162.58	24.70	4.025	102.85	89.25	4.971	131 48				
1937....	101.0	4.46	286	88	5 277	1.2	19.900	162.99	16.55	4.043	102.85	89.25	4.944	149 97				
1938....	103.9	4.33	294	128	4 873		19.900	164.78	11.93	4.090	102.84	89.25	4.889	152 56				
<b>1936</b>																		
Juni....	99.5	4.52	28	9		1.4	19.900	161.03	26.35	3.986	102.85	89.25	5.019	6 39				
Juli....	98.3	4.58	27	7		1.3	19.900	161.10	26.46	3.983	102.85	89.25	5.023	17 27				
Aug....	97.7	4.61	27	8	1 464	1.3	19.900	160.55	26.28	3.980	102.85	89.25	5.026	7 43				
Sept....	98.1	4.59	22	12		1.2	19.900	159.70	26.13	3.973	102.85	89.25	5.036	7 86				
Okt....	98.3	4.58	24	10		1.2	19.900	164.45	19.23	4.085	102.85	89.25	4.898	22 61				
Nov....	100.3	4.49	28	6	1 411	1.1	19.900	165.06	19.15	4.090	102.85	89.25	4.888	7 47				
Des....	99.3	4.53	26	7		1.2	19.900	164.20	19.15	4.073	102.85	89.25	4.908	7 41				
<b>1937</b>																		
Jan....	99.8	4.51	23	6		1.1	19.900	164.28	19.15	4.073	102.85	89.25	4.908	17 41				
Feb....	100.5	4.48	15	9	1 309	1.1	19.900	164.53	19.15	4.084	102.85	89.25	4.894	7 36				
Mars....	100.5	4.48	22	7		1.3	19.900	164.96	18.97	4.092	102.85	89.25	4.885	8 48				
April....	100.4	4.48	32	9		1.2	19.900	163.96	18.44	4.068	102.85	89.25	4.916	21 47				
Mai....	100.1	4.50	33	12	1 359	1.3	19.900	162.93	18.25	4.047	102.85	89.25	4.940	8 96				
Juni....	100.2	4.49	32	8		1.1	19.900	162.78	18.17	4.050	102.85	89.25	4.932	9 16				
Juli....	100.3	4.49	22	5		1.2	19.900	162.32	15.56	4.025	102.85	89.25	4.968	20 19				
Aug....	100.5	4.48	14	4	1 232	1.2	19.900	161.79	15.20	4.012	102.85	89.25	4.982	7 95				
Sept....	102.0	4.41	19	6		1.2	19.900	162.38	14.50	4.036	102.85	89.25	4.953	8 70				
Okt....	102.3	4.40	29	9		1.2	19.900	162.41	13.69	4.034	102.85	89.25	4.955	24 13				
Nov....	102.9	4.37	28	5	1 377	1.1	19.900	162.07	13.74	4.002	102.85	89.25	4.996	8 67				
Des....	102.5	4.39	17	8		1.2	19.900	161.55	13.75	4.001	102.83	89.25	4.996	7 45				
<b>1938</b>																		
Jan....	103.4	4.35	23	10		1.1	19.900	161.46	13.53	3.998	102.85	89.25	5.000	16 86				
Feb....	103.8	4.34	23	8	1 205	1.1	19.900	161.56	13.24	3.983	102.83	89.25	5.018	7 31				
Mars....	104.1	4.32	31	16		1.2	19.900	161.90	12.69	4.010	102.77	89.25	4.985	9 26				
April....	103.7	4.34	15	5		1.3	19.900	161.84	12.59	4.015	102.85	89.25	4.981	20 01				
Mai....	103.7	4.34	28	17	1 199	1.4	19.900	162.03	11.52	4.022	102.85	89.25	4.967	8 96				
Juni....	103.7	4.34	23	22		1.4	19.900	162.74	11.37	4.031	102.85	89.25	4.958	8 01				
Juli....	103.8	4.34	26	7		1.4	19.900	163.39	11.37	4.053	102.85	89.25	4.929	19 50				
Aug....	104.2	4.32	15	8	1 139	1.3	19.900	164.58	11.35	4.093	102.85	89.25	4.881	8 42				
Sept....	103.8	4.34	36	4		1.3	19.900	166.91	11.35	4.163	102.85	89.25	4.804	9 39				
Okt....	104.6	4.32	28	10		1.3	19.900	168.39	11.35	4.191	102.84	89.25	4.769	26 66				
Nov....	104.3	4.31	26	10	1 330	1.3	19.900	170.50	11.35	4.245	102.85	89.25	4.708	9 19				
Des....	103.3	4.35	20	11		1.3	19.900	172.09	11.42	4.278	102.82	89.25	4.670	8 96				
<b>1939</b>																		
Jan....	103.5	4.35	33	8			19.900	172.25	11.46	4.282	102.81	89.25	4.669	17 94				
Feb....	103.5	4.35	25	11	1 218		19.900	171.76	11.45	4.265	102.83	89.25	4.686	7 98				
Mars....	103.5	4.35	24	10			19.900	171.60	11.45	4.265	102.80	89.25	4.685	9 96				
April....	100.0	4.50																

<sup>1</sup> Til des. 1933 gj.snitt av 5 pst. statsobl. 1915 I og II, 1922 og hypotekb.obl. 1915/16/17; fra jan. 1934 gj.snitt av 4½ pst. statsobl. 1931 I og II, 1933, hypotekb.obl. 1914 og kom.b.obl. 1933; fra jan. 193 gj.snitt av 4½ pst. statsobl. 1931 I, 1936 I og II, kom.b.obl. 1933 og 1934 og hypotekb.obl. 193<sup>2</sup>  
<sup>2</sup> Mulig kursgevinst eller kurstap er ikke tatt i betraktning. <sup>3</sup> Protesterte aksepter i pst. av alle for falne aksepter i et utvalg av banker. Tallet for 1930 er gjennomsnitt for siste halvår. <sup>4</sup> Pari 72.00 kr. pr. 100 fr. før 25. juni 1928.

## Konjunkturtabell (forts.).

År og måneder	16. Utenrikshandel i alt			17. Utenrikshandel, enkelte varer											18. Bo- ligbyg- ging. Netto- tilvekst av rom <sup>1</sup>
	a)	b)	c)	a)	b)	c)	d)	e)	f)	g)	h)	i)	k)	l)	
	Inn- førsel	Utfør- sel	Inn- førsels- over- skudd	Innf- av skip	Utf. av tørr- fisk	Utf. av klipp- fisk	Utf. av fersk sild	Utf. av saltet sild	Utf. av alu- mi- nium	Utf. av kalk- sal- peter	Utf. av tre- last	Utf. av våt tre- masse	Utf. av tørr cellu- lose	Utf. av papir og papp	
	Mill. kr.			Mill. kr.	1 000 tonn							1 000 m. <sup>3</sup>	1 000 tonn		
1929.....	1 073	752	321	107	38.1	48.5	121.0	94.3	29.6	820	804	597	269	332	14 295
1930.....	1 065	684	381	199	31.8	45.9	111.4	110.7	23.7	367	641	608	229	310	14 646
1931.....	861	467	395	149	21.8	30.2	75.8	78.0	24.4	292	441	515	124	184	14 867
1932.....	690	569	122	22	32.8	40.2	74.6	69.0	13.6	312	347	606	250	299	20 168
1933.....	665	558	107	23	26.5	32.6	110.7	59.7	15.2	390	271	583	233	283	16 783
1934.....	737	578	159	39	22.7	32.9	63.5	40.9	14.0	389	257	692	244	283	19 355
1935.....	825	605	220	55	22.0	35.0	98.4	34.3	14.6	354	256	468	272	312	21 533
1936.....	927	685	242	66	19.8	36.2	102.4	53.0	15.1	428	267	547	310	315	28 962
1937.....	1 293	823	469	145	33.8	38.6	96.3	48.2	21.5	354	290	597	337	350	23 641
1938.....	<sup>2</sup> 1 193	<sup>2</sup> 787	<sup>2</sup> 406	151	26.0	41.4	96.1	33.6	28.6	404	235	504	245	262	21 721
<b>1936</b>															
ai.....	78.4	48.7	29.7	5.7	1.0	2.0	2.9	3.2	0.8	4.5	28.0	54.5	28.1	28.7	} 6 811
ini.....	74.9	47.5	27.4	4.0	0.7	2.8	2.3	1.0	0.8	3.0	22.5	43.4	26.8	23.2	
ali.....	65.1	51.5	13.6	0.0	0.8	3.4	2.7	2.6	1.8	22.6	23.6	33.9	28.4	26.7	} 6 720
ug.....	74.4	51.8	22.6	11.3	0.7	2.4	2.6	5.9	1.0	33.4	25.3	51.6	26.2	25.1	
apt.....	78.8	61.8	17.0	4.9	2.4	3.3	2.4	8.7	0.8	61.8	26.8	50.7	20.2	25.4	} 10 129
kt.....	87.0	65.0	22.0	9.6	4.7	3.8	3.0	4.7	2.9	49.7	20.6	36.9	27.9	26.2	
ov.....	94.9	69.1	25.9	14.2	2.9	4.8	3.1	2.8	1.7	55.5	19.3	55.0	26.9	26.8	
es.....	92.4	74.5	17.9	3.9	2.2	4.1	2.1	1.0	1.0	29.2	13.5	61.4	30.1	25.4	
<b>1937</b>															
an.....	91.7	63.3	28.4	20.6	2.2	2.0	26.4	7.2	2.2	18.7	17.0	46.2	21.4	25.4	} 7 794
eb.....	100.2	65.7	34.6	15.9	4.2	2.2	33.5	5.5	2.0	19.0	18.7	49.2	24.4	25.5	
ars.....	101.5	62.9	38.5	8.3	2.9	2.4	18.3	3.0	1.6	25.5	21.9	45.1	26.6	25.1	} 7 772
pril.....	130.8	69.6	61.2	14.7	2.1	3.2	5.1	1.8	2.8	20.2	23.7	52.9	33.6	29.5	
ai.....	121.1	61.9	59.2	10.3	0.6	2.3	4.3	0.6	2.0	20.4	23.6	40.6	25.2	26.7	
uni.....	104.8	58.9	45.9	5.7	2.1	1.8	2.5	0.7	2.1	14.1	23.0	57.2	27.4	32.7	} 3 968
uli.....	105.0	67.1	38.0	14.7	2.6	4.3	1.6	1.6	2.4	12.9	36.3	40.9	31.0	31.2	
ug.....	96.7	63.3	33.3	4.3	1.2	5.1	1.1	6.0	1.9	28.7	32.0	57.2	29.7	33.4	
apt.....	110.8	73.7	37.1	13.0	4.5	2.3	0.0	8.7	1.6	51.3	28.4	47.9	30.4	31.1	
kt.....	93.4	70.5	22.9	1.3	4.3	4.9	0.0	6.8	0.1	66.0	26.6	43.0	29.7	32.2	} 4 107
ov.....	132.2	80.2	52.0	24.4	4.1	4.1	0.8	4.6	1.7	49.9	19.4	58.1	28.2	27.4	
es.....	99.5	86.3	13.2	8.9	3.0	3.9	2.6	1.8	1.1	27.3	19.9	58.5	29.6	30.0	
<b>1938</b>															
an.....	96.0	77.2	18.8	15.2	3.2	4.2	23.8	4.8	2.7	37.9	13.6	38.2	23.2	21.3	} 3 632
eb.....	93.6	63.9	29.7	16.5	1.9	3.4	26.5	2.9	2.0	21.3	20.3	52.1	22.0	20.1	
ars.....	111.6	66.0	45.6	13.3	1.6	2.5	22.6	1.8	1.6	35.3	31.1	55.7	25.9	19.2	} 5 382
pril.....	106.8	54.2	52.6	18.0	0.8	0.6	8.7	0.8	3.1	16.0	11.6	39.4	15.5	19.7	
ai.....	96.0	50.1	45.9	10.4	1.2	3.2	4.8	0.8	1.3	13.7	19.0	34.3	19.5	17.4	
uni.....	90.8	56.5	34.3	9.4	1.1	5.8	1.9	0.8	2.2	15.7	25.3	32.1	17.8	17.7	} 4 573
uli.....	87.7	49.9	37.8	10.2	1.1	1.9	2.3	0.8	3.0	15.4	20.8	35.3	12.5	18.3	
ug.....	100.2	61.4	38.9	18.5	2.9	6.3	0.9	3.2	2.8	34.2	18.5	38.9	27.6	21.1	
apt.....	104.0	74.9	29.0	17.6	4.2	2.8	1.3	6.2	2.0	73.6	15.0	30.6	12.9	24.3	
kt.....	101.3	81.1	20.1	3.9	4.3	5.6	1.0	6.3	2.6	59.7	21.6	38.2	19.0	29.7	} 8 134
ov.....	107.4	65.4	42.0	13.9	1.7	3.8	1.2	3.0	2.2	54.0	19.9	47.3	18.7	22.0	
es.....	93.0	86.0	7.0	3.8	2.1	1.4	1.1	2.2	3.0	27.7	18.8	61.7	30.6	28.0	
<b>1939</b>															
an.....	96.0	64.6	31.4	18.7	2.1	2.4	29.7	6.4	1.4	21.7	16.1	16.6	20.5	22.6	} 8 134
eb.....	97.3	63.0	34.3	18.8	0.6	2.0	35.9	4.7	2.0	27.0	16.5	16.5	20.4	26.1	
ars.....	108.3	68.0	40.3												

<sup>1</sup> Nettotilvekst av rom (inkl. kjøkken) i alle byer med 2 000 innb. og over og i 14 større landkommuner med bymessig bebyggelse. <sup>2</sup> Forelopige tall.







## Konjunkturtabell (forts.).

År og måneder	21. Innveid mjølkemengde <sup>1</sup>		22. Gods- trafikkk ved jernbaner		23. Skips- farten på utlandet		24. Opp- lagte norske skip <sup>6</sup>		25. Frakt- indeks		26. Verdens skips- bygging <sup>7</sup>	27. Verdens handelen. Foreløpige ta	
	1000 tonn	1000 tonn	a)	b)	a)	b)	An- tall	1000 tonn d. w.	a) Chamber of shipping of U. K. Ny indeks	b) Eco- no- mist		1000 brutto tonn	a)
			Trans- port- gods <sup>2</sup>	Oppla- stede vog- ner <sup>3</sup>	Skip kom- met med last	Skip gått med last <sup>5</sup>			1935 = 100	1913 = 100	Inn- førsel		Ut- førsel
1929.....	408.9	5 115	4 40.2	4 203	4 214	19	29	133.5	97	2 793	35 595	33 0	
1930.....	427.7	5 444	4 39.7	4 256	4 103	11	20	-	79	2 889	27 920	25 3	
1931.....	460.6	4 326	4 33.3	4 104	3 395	238	859	-	80	1 617	20 012	18 0	
1932.....	483.2	4 113	4 36.2	4 205	3 743	294	1 396	-	75	727	13 968	12 8	
1933.....	500.5	4 365	4 35.2	4 264	3 882	200	952	-	73	489	12 458	11 7	
1934.....	522.9	4 529	4 38.1	4 393	4 198	143	672	-	74	967	11 981	11 3	
1935.....	536.1	4 931	4 39.8	4 493	4 007	66	313	100.0	74	1 302	12 243	11 5	
1936.....	602.9	4 840	4 41.5	4 538	4 253	28	69	112.6	85	2 118	13 145	12 5	
1937.....	636.3	5 281	4 44.4	5 268	4 324	15	26	175.6	128	2 691	16 222	15 3	
1938.....			41.6			0	0	126.9	98	2 987			
<b>1936</b>													
Juli.....	47.93	372	45.8	421	400	45	113		79	} 2111	1 008	96	
Aug.....	43.52	378	44.3	401	390	43	235		84		1 000	97	
Sept.....	43.50	395	46.1	364	375	36	260		86		1 058	1 05	
Okt.....	43.54	409	43.8	398	370	29	180		91		1 073	1 08	
Nov.....	41.44	392	41.0	391	356	23	119		97	} 2251	1 077	1 08	
Des.....	45.03	348	38.9	392	306	15	25		110		1 179	1 16	
<b>1937</b>													
Jan.....	47.48	354	38.3	341	316	15	26	167.7	117	} 2452	1 120	1 09	
Feb.....	45.34	349	40.0	408	306	8	20	157.9	116		1 113	1 09	
Mars.....	50.93	358	39.7	475	330	8	20	158.9	118		1 293	1 24	
April.....	58.22	399	45.3	444	394	7	12	176.8	129		1 333	1 25	
Mai.....	60.38	404	42.8	445	336	0	0	185.4	133	} 2883	1 318	1 22	
Juni.....	59.92	454	50.3	434	340	0	0	187.1	135		1 380	1 23	
Juli.....	51.79	427	49.5	509	410	0	0	185.0	133	1 322	1 25		
Aug.....	47.93	419	46.8	524	433	0	0	193.3	139	} 2902	1 284	1 21	
Sept.....	47.00	428	47.8	434	378	0	0	201.7	145		1 279	1 24	
Okt.....	44.47	423	48.3	396	362	0	0	190.0	141	1 328	1 30		
Nov.....	44.27	399	44.8	438	353	0	0	162.9	126	} 2900	1 327	1 26	
Des.....	48.26	344	39.0	421	364	0	0	141.0	109		1 333	1 27	
<b>1938</b>													
Jan.....	53.02	352	40.5	433	378	0	0	138.2	108	} 2895	1 190	1 10	
Febr.....	51.57	359	40.9	393	339	0	0	129.5	102		1 119	1 05	
Mars.....	63.71	387	44.4	428	402	0	0	127.5	99		1 228	1 14	
April.....	63.91	309	36.0	381	350	92	197	126.9	98		1 121	1 03	
Mai.....	70.46	346	42.8	439	394	96	207	130.6	98	} 2827	1 124	1 03	
Juni.....	68.62	364	42.9	475	466	94	233	123.1	96		1 094	99	
Juli.....	61.84	327	40.2	519	467	82	271	120.2	95	} 2712	1 061	1 00	
Aug.....	56.29	345	42.8	508	474	82	325	126.4	96		1 082	1 01	
Sept.....	51.96	351	44.1	467	456	88	475	126.3	97		1 063	1 02	
Okt.....	48.21	382	45.0	515	443	93	490	127.6	96		1 104	1 11	
Nov.....	46.99	354	41.9	464	444	72	384	122.3	94	} 2669	1 113	1 09	
Des.....	51.17	308	37.6	422	427	59	259	124.1	93		1 135	1 12	
<b>1939</b>													
Jan.....	56.83	303	38.3			92	395	120.8	93	} 2704	1 051	99	
Feb.....	55.57		39.0			119	445	121.5	93		1 009	98	
Mars.....	66.94		45.2			133	522						
April.....						157	590						
Mai.....													

<sup>1</sup> Ved meierier, ysterier og kondenseringsfabrikker. Månedstallene omfatter alle meierier og ysterier som gir rapporter svarende til ved 90 pst. av meierienes samlede mjølkemengde. <sup>2</sup> Årsoppgavene gjelder det budsjettår som slutter i vedkommende kalenderår og omfatter stats- og privatbaner ekskl. Ofotbanen. Gods som er transportert med flere baner er bare regnet med en gang. Månedstallene er summen av gods transporten ved de enkelte baner og gjelder bare statsbaner ekskl. Ofotbanen. <sup>3</sup> Ved bredsporte statsbaner ekskl. Ofotbanen. <sup>4</sup> Månedsgjennomsnitt. <sup>5</sup> Ekskl. farten på Narvik. <sup>6</sup> Ved begynnelsen av år og måned. <sup>7</sup> Fra Lloyd's Register. Skip på 100 br.tonn og over. Årsoppgavene omfatter skip gått av stabelen kvartalstallene skip under bygging ved utgangen av kvartalet.

## Konjunkturtabell (forts.).

År og måned	28. Arbeidsledighet blandt fagforeningsmedlemmer				29. Offentl. arbeidskontorer			30. Beskjeftigelsesindeks September 1935 = 100							
	a)	b)	c)	d)	a)		b)	Industri	Bygg	Statens anlegg	Handel	Landtransport	Sjøfart	I alt	
	10 fag	Jern- og metall- arb.	Byg- nings- arb.	Skotøy- arb.	Arbeidsøkende menn pr. 100 ledige plasser <sup>1</sup>	Over- skudd av arbeids- søkende <sup>2</sup>									
	Pst. av medlemstallet				Alle fag	Industri									
1929 ....	15.4	10.3	23.6	10.8	640	1 101	19 089								
1930 ....	16.6	13.6	23.8	9.1	640	1 287	19 353								
1931 ....	22.3	20.1	30.4	12.6	960	1 908	27 479								
1932 ....	30.8	30.3	37.4	18.0	1 138	2 080	4 32 705								
1933 ....	33.4	29.7	45.9	11.6	<sup>3</sup> 1 191	<sup>3</sup> 2 180	35 591								
1934 ....	30.7	28.7	41.0	11.2	1 109	1 799	35 121								
1935 ....	25.3	21.8	33.9	8.6	<sup>5</sup> 942	<sup>5</sup> 1 532	<sup>5</sup> 36 103								
1936 ....	18.8	12.7	26.7	8.1	796	1 273	32 643	104	107	73	105	102	102	101	
1937 ....	20.0	12.1	30.4	6.8	599	1 465	28 520	111	101	78	115	108	108	108	107
1938 ....	22.0	14.5	31.9	7.7	680	1 542	28 923	108	104	75	122	111	110	110	108
<b>1936</b>															
uni. ....	12.8	9.3	15.4	10.4	544	894	26 139	105	108	82	103	100	103	103	102
ali. ....	12.5	9.9	13.6	9.1	554	951	22 145								
ug. ....	13.2	10.3	14.7	7.2	719	1 042	23 477								
øpt. ....	14.2	11.2	17.5	5.4	717	912	28 122	106	121	103	105	103	103	103	105
kt. ....	16.8	14.4	22.3	5.8	697	1 353	31 332								
ov. ....	18.8	14.7	27.0	6.2	964	1 349	35 119								
es. ....	21.7	13.7	32.3	7.0	902	1 708	36 260	108	111	61	113	104	105	105	104
<b>1937</b>															
an. ....	23.2	12.8	37.0	7.2	817	1 484	35 435								
eb. ....	23.1	11.7	39.1	6.9	718	1 461	34 440								
ars. ....	23.2	12.0	37.6	6.5	598	1 811	32 951	106	91	59	111	105	105	105	101
pril. ....	21.8	11.1	35.1	7.4	489	1 238	31 824								
ai. ....	18.1	10.0	27.6	6.7	469	1 047	26 298								
ni. ....	15.6	10.4	22.1	6.4	422	957	22 028	111	95	87	113	106	107	107	
ali. ....	15.2	10.8	20.6	6.7	439	1 002	18 572								
ug. ....	15.6	11.5	20.4	5.9	555	1 376	20 045								
øpt. ....	17.0	12.0	24.1	5.1	665	1 568	25 431	113	112	104	114	107	110	110	
kt. ....	19.1	13.3	27.8	5.9	618	1 478	29 063								
ov. ....	22.0	14.4	32.9	6.9	826	1 554	32 249								
es. ....	26.6	15.1	40.1	10.0	577	2 602	33 906	112	104	62	122	112	110	110	109
<b>1938</b>															
an. ....	28.9	14.0	46.4	9.5	826	2 394	33 046								
eb. ....	28.2	14.2	46.9	9.5	861	1 654	35 311								
ars. ....	26.5	13.3	42.8	8.3	681	1 577	34 104	103	87	51	120	111	108	108	102
pril. ....	24.5	12.9	38.4	9.4	541	1 514	29 850								
ai. ....	20.5	12.6	29.9	10.4	548	1 281	25 693								
ni. ....	18.5	13.6	24.7	10.8	493	995	22 938	114	102	81	120	110	110	111	111
ali. ....	16.9	14.1	21.1	7.2	511	1 066	20 144								
ug. ....	16.4	13.2	19.8	5.1	624	1 191	21 068								
øpt. ....	17.7	14.7	22.3	4.4	681	1 352	26 105	106	120	104	121	112	111	111	111
kt. ....	18.5	15.7	25.3	6.8	623	1 443	30 085								
ov. ....	20.7	17.3	28.3	4.3	959	1 770	33 861								
es. ....	26.2	18.2	36.3	6.6	815	2 269	34 873	108	104	62	126	111	111	111	109
<b>1939</b>															
an. ....	27.6	17.9	42.7	7.2	815	2 108	34 122								
eb. ....				6.4	1 013	1 833	34 713								
ars. ....							33 194								
pril. ....							30 212								

<sup>1</sup> I løpet av måneden. <sup>2</sup> Pr. 15. i hver måned. Inkl. nødsarbeidere. <sup>3</sup> Fra 1933 er antallet av arbeidskontorer 45, mot 49 i 1932. Tallene for sjøfart ved Tønsberg arbeidskontor er skilt ut, da oppåene ikke var jevnførbare i de to år. <sup>4</sup> Arbeidsledighetsinspektoraets oppgaver, som bygger på det ele antall kontorer og derfor ikke er helt jevnførbare fra måned til måned, er omregnet. Oppgavene er for 1932—34 gjelder 44 kontorer. Sjøfart, Tønsberg arbeidskontor, er skilt ut i alle 3 år. <sup>5</sup> Fra jan. 1935 nye serier, omfattende alle 47 arbeidskontorer.

## Konjunkturtabell (forts.).

År og måned	31. Indeks for detaljomsetningen Juli—august 1936 = 100			32. Norges grossistforbunds indeks for engrosomsetningen Juli—aug. 1936 = 100			33. Priser på landbruksprodukter <sup>1</sup>					
	Bygder	Byer	Riket	Næringsmiddelbransjen	Andre bransjer	Totalindeks	a)	b)	c)	d)	e)	f)
							Havre	Høy	Poteter	Smør	Oksekjøtt 1. kl.	Fles
							Kr. pr. 100 kg			Kr. pr. kg		
1929.....							18.65	10.01	7.46	2.85	1.70	1.5
1930.....							13.04	7.76	7.24	2.50	1.80	1.2
1931.....							11.82	5.76	8.48	2.18	1.38	0.9
1932.....							14.35	5.97	6.80	2.16	1.01	1.0
1933.....							13.39	8.36	5.43	2.09	1.01	0.9
1934.....							11.94	8.30	5.95	2.25	1.30	0.8
1935.....							14.35	7.99	8.71	2.30	1.34	1.1
1936.....	<sup>2</sup> 104	<sup>2</sup> 119	<sup>2</sup> 115	<sup>2</sup> 95.5	<sup>2</sup> 113.7	<sup>2</sup> 102.7	15.18	8.15	7.51	2.41	1.35	1.2
1937.....	107	124	118	103.1	127.1	112.1	17.41	8.71	8.84	2.58	1.66	1.3
1938.....	112	130	124	108.6	118.6	122.8	17.67	6.78	10.75	2.82	1.68	1.4
1936												
Mai.....							15.00	8.18	8.19	2.39	1.29	1.0
Juni.....							15.00	8.06	7.54	2.39	1.30	1.1
Juli.....	100	100	100	100	100	100	15.00	8.07	9.31	2.38	1.32	1.1
Aug.....							15.00	8.12	7.14	2.41	1.37	1.2
Sept.....	99	119	113	86.2	119.2	98.5	15.50	8.29	6.28	2.41	1.41	1.2
Okt.....							15.50	8.44	6.28	2.43	1.41	1.2
Nov.....	114	139	131	100.2	121.8	109.5	15.50	8.34	6.43	2.45	1.43	1.2
Des.....							15.63	8.50	6.75	2.45	1.42	1.3
1937												
Jan.....	81	98	92	88.6	103.9	94.3	16.50	8.81	7.32	2.44	1.37	1.3
Feb.....							16.50	9.57	7.91	2.45	1.36	1.3
Mars.....	100	120	114	118.5	136.3	125.1	16.50	10.43	8.16	2.49	1.37	1.2
April.....							17.47	10.72	8.17	2.54	1.41	1.1
Mai.....	106	126	120	100.9	142.0	116.2	17.50	9.99	7.93	2.55	1.48	1.2
Juni.....							17.50	9.46	8.20	2.54	1.63	1.2
Juli.....	112	113	113	103.3	120.0	109.6	17.50	8.91	11.65	2.55	1.90	1.3
Aug.....							17.50	8.19	9.66	2.53	1.92	1.3
Sept.....	112	130	124	96.3	140.2	112.6	18.00	7.64	9.08	2.64	1.91	1.4
Okt.....							18.00	6.95	9.09	2.68	1.89	1.4
Nov.....	132	154	147	111.1	120.2	114.5	18.00	6.85	9.30	2.77	1.88	1.4
Des.....							18.00	7.01	9.63	2.82	1.80	1.3
1938												
Jan.....	88	104	99	92.9	89.4	91.6	18.00	7.17	10.05	2.81	1.73	1.3
Feb.....							18.00	7.09	10.24	2.81	1.70	1.3
Mars.....	107	126	120	117.9	108.4	114.4	18.00	6.95	10.52	2.79	1.71	1.2
April.....							18.00	6.75	11.06	2.72	1.72	1.2
Mai.....	112	132	126	111.9	119.3	114.6	18.00	7.32	12.32	2.73	1.71	1.3
Juni.....							18.00	7.58	15.19	2.76	1.69	1.4
Juli.....	117	119	118	109.5	115.4	111.7	17.00	6.66	17.73	2.81	1.71	1.4
Aug.....							15.00	6.41	10.18	2.84	1.72	1.5
Sept.....	114	137	130	107.9	140.1	119.8	18.00	6.29	7.98	2.86	1.63	1.5
Okt.....							18.00	6.18	7.69	2.88	1.62	1.5
Nov.....	131	160	151	111.3	139.0	121.6	18.00	6.37	8.04	2.91	1.61	1.4
Des.....							18.00	6.58	8.00	2.95	1.59	1.5
1939												
Jan.....							18.00	6.61	8.74	2.96	1.58	1.5
Feb.....							18.00	6.69	9.17	2.96	1.56	1.4
Mars.....												
April.....												

<sup>1</sup> Oppg. fra Landbrukets Priscentral. Prisene gjelder partisalg fra produsent for prima vare lev avsetningsstedet og er utregnet i gjennomsnitt for en rekke byer. <sup>2</sup> Bare I. halvår.

## Konjunkturtabell (forts.).

År og måneder	34. Indekstall for leveomkostninger													
	a) Norge <sup>1</sup>		b) Sverige		c) Danmark <sup>5</sup>		d) England <sup>6</sup>		e) Tyskland <sup>7</sup>		f) Frankrike, Paris <sup>8</sup>		g) U. S. A. <sup>9</sup>	
	Total uten skatt	Mat-varer	Total <sup>3</sup>	Mat-varer <sup>2,4</sup>	Total <sup>5</sup>	Mat-varer	Total	Mat-varer	Total	Mat-varer	Total	Mat-varer	Total	Mat-varer
1929	166	158	169	151	173	148	163	153	154	156	556	590	100	107
1930	161	151	164	140	165	136	157	144	149	146	572	593	97	102
1931	152	140	158	130	154	119	145	128	137	130	589	642	87	84
1932	149	134	156	128	154	115	141	123	122	114	535	567	78	70
1933	148	132	153	123	160	121	139	119	119	111	516	532	75	68
1934	148	133	155	125	166	128	142	123	123	118	522	544	79	75
1935	151	140	156	132	173	141	143	126	124	123	490	491	83	82
1936	155	145	158	135	174	141	146	129	125	124	497	514	85	84
1937	168	161	162	141	180	145	155	140	126	125	606	629	89	88
1938	173	168	166	145	182	148	156	141	127	124	692	732	87	82
1936														
Mai	155	144		134			144	126	124	122	497	514	84	82
Juni	155	145		135			146	129	125	123			85	86
Juli	155	145	158	135	174	141	146	129	125	124			85	86
Aug.	154	142		134			147	131	125	124	504	525	86	86
Sept.	155	143		133			151	136	124	122			86	86
Oktober	155	143		134	174	140	151	136	124	122			86	85
Nov.	155	144	157	134			151	136	124	121	540	562	86	84
Des.	157	145		134			151	136	124	121			86	85
1937														
Jan.	158	148	158	135	175	139	151	135	125	121			87	86
Feb.	159	150		136			151	135	125	122	581	604	87	86
Mars	161	152		138			151	135	125	122			88	87
April	163	155	161	138	178	143	152	136	125	122			88	87
Mai	163	156		138			152	136	125	122	606	629	89	88
Juni	166	157		140			155	140	125	123			89	88
Juli	168	161	162	141	180	145	155	140	126	125			89	88
Aug.	168	161		141			155	140	126	124	630	649	89	87
Sept.	170	163		142			158	143	125	122			89	88
Oktober	171	164		142	183	148	160	146	125	121			90	87
Nov.	171	164	165	142			160	146	125	121	658	684	89	85
Des.	171	164		143			159	145	125	121			89	84
1938														
Jan.	171	163	165	144	184	150	157	142	125	121			88	82
Feb.	172	165		143			156	140	125	122	688	727	87	80
Mars	171	164		143			154	137	126	122			87	80
April	171	164	165	143	184	152	156	139	126	122			87	81
Mai	171	165		144			155	138	126	123	692	732	87	81
Juni	172	166		145			159	146	126	123			87	82
Juli	173	168	166	145	182	148	156	141	127	124			87	82
Aug.	172	166		145			156	140	127	124	689	723	86	80
Sept.	170	163		146			155	139	125	121			86	80
Oktober	170	163	167	145	182	149	156	140	125	121			86	80
Nov.	170	162		144			156	139	125	121	722	768	86	80
Des.	170	162		146			155	138	125	121			86	80
1939														
Jan.	169	161	167	147	183		155	138	126	122			85	79
Feb.	170	162		146			153	135	126	122				
Mars	170	162		146					126	123				
April			168											

<sup>1</sup> Pr. 15. hver måned. Juli 1914 = 100. <sup>2</sup> Gj.snitt pr. måned. Juli 1914 = 100. <sup>3</sup> Inkl. skatter. Inkl. lys og brensel. <sup>4</sup> Indeksen angir nivået i begynnelsen av januar, april, juli og oktober. Juli 1914 = 100. <sup>5</sup> Pr. 1. i måneden etter. Juli 1914 = 100. <sup>6</sup> Oktober 1913, januar, april og juli 1914 = 100. Gj.snitt pr. måned. <sup>7</sup> 1. halvår 1914 = 100. <sup>8</sup> Basis 1923 = 100. <sup>9</sup> Årsindekstallene er gjennomsnittstall. Månedstallene gjelder pr. 15de.

## Konjunkturtabell (forts.).

År og måneder	35. Indekstall for engrospriser										36. Gullbeholdning i			
	a) Norge		b)	c)	d) England		e)	f)	g) U. S. A.		a)	b)	c)	d)
	Stat. Sentralb. <sup>1</sup>	Øk. Re-veue <sup>2</sup>	Sve-rige. Kom. Koll. <sup>3</sup>	Dan-mark. Stat. Dept. <sup>4</sup>	Board of Trade <sup>5</sup>	Econo-mist <sup>6</sup> (Ny)	Tysk-land. Stat. Reichs-amt <sup>8</sup>	Frank-rike. Stat. Gén. <sup>6</sup>	B. L. S. <sup>7</sup>	Irving Fisher <sup>7</sup>	Eng-lands Bank	Den tyske Riks-bank	Frank-rikes Bank	Re serv- bank- ken- U. S.
1929 ....	149	148	140	108	-	127	137	627	96.5	96.3	146.1	2 283	41.67	2 8
1930 ....	137	138	122	93	100	107	125	554	86.4	86.3	148.3	2 216	53.58	2 9
1931 ....	122	123	111	82	88	90	111	502	71.2	71.4	121.3	984	68.86	2 9
1932 ....	122	125	109	84	86	86	96	427	64.9	61.6	120.6	806	83.02	3 1
1933 ....	122	124	107	90	86	86	93	398	66.0	64.6	191.7	392	76.95	3 5
1934 ....	124	126	114	98	88	90	98	376	75.0	76.6	192.8	79	82.12	5 3
1935 ....	127	132	116	100	89	94	102	339	80.0	83.0	200.6	82	66.30	7 7
1936 ....	134	138	120	105	95	100	104	411	80.8	83.7	314.2	66	60.36	9 11
1937 ....	156	161	137	119	109	114	106	581	86.3	90.7	327.2	70	58.93	9 4
1938	153	156									327.2	71	87.27	12 1
1936														
Mai .....	132	135	118	103	92	96	104	374	78.6	81.1	207.3	70	57.02	8 14
Juni .....	132	135	118	103	93	97	104	378	79.2	82.3	214.3	72	54.00	8 24
Juli .....	132	136	119	104	94	99	104	391	80.5	83.5	240.9	72	54.94	8 5
Aug. ....	134	138	120	106	95	100	105	403	81.6	84.0	245.8	69	54.51	8 5
Sept. ....	136	139	122	107	96	101	104	420	81.6	84.1	249.8	63	50.11	8 6
Okt. ....	136	140	123	109	98	103	104	471	81.5	84.1	249.7	65	64.36	8 91
Nov. ....	137	142	124	110	98	105	104	492	82.4	85.6	249.4	66	64.36	9 02
Des. ....	140	146	126	111	101	109	105	519	84.2	87.4	314.2	66	60.36	9 11
1937														
Jan. ....	144	150	129	113	103	111	105	538	85.9	90.4	314.1	67	57.36	9 17
Feb. ....	147	155	132	115	104	113	106	533	86.3	90.8	314.3	67	57.36	9 12
Mars ....	150	160	136	117	107	120	106	550	87.8	93.2	314.6	68	57.36	9 12
April ....	154	161	138	120	109	118	106	552	88.0	94.1	314.7	68	57.36	9 14
Mai .....	157	162	139	121	111	119	106	550	87.4	93.2	322.1	69	57.36	9 14
Juni .....	157	163	139	120	111	116	106	557	87.2	92.1	327.3	69	54.86	9 17
Juli .....	160	165	140	122	112	117	106	582	87.9	92.5	327.5	69	55.68	9 16
Aug. ....	160	165	140	121	111	115	107	603	87.5	91.7	327.9	70	55.72	9 15
Sept. ....	161	164	140	121	111	113	106	630	87.4	91.6	328.1	70	55.81	9 45
Okt. ....	161	163	139	122	111	111	106	628	85.4	89.2	328.0	70	55.81	9 45
Nov. ....	160	163	137	121	109	106	106	621	83.3	86.3	327.9	70	58.93	9 45
Des. ....	159	163	136	120	108	106	106	631	81.7	83.8	327.2	70	58.93	9 46
1938														
Jan. ....	158	162	135	119	108	105	106	636	80.9	83.4	327.0	71	58.93	9 56
Feb. ....	157	160	134	117	106	104	106	631	79.8	82.6	327.2	71	55.81	9 61
Mars ....	155	159	132	115	104	102	106	634	79.7	82.2	327.2	71	55.81	9 69
April ....	154	159	131	113	103	101	106	643	78.7	80.9	327.2	71	55.81	11 10
Mai .....	154	159	130	112	102	99	105	654	78.1	80.9	327.2	71	55.81	11 06
Juni .....	153	159	130	111	101	99	106	660	78.3	80.9	327.4	71	55.81	11 05
Juli .....	154	158	130	111	101	99	106	652	78.8	81.5	327.5	71	55.81	11 06
Aug. ....	152	152	128	110	100	97	106	649	78.1	80.4	327.8	71	55.81	11 03
Sept. ....	151	151	127	110	98	97	106	652	78.3	80.6	327.9	71	55.81	11 25
Okt. ....	150	151	128	111	99	96	106	664	77.6	80.3	327.8	71	55.81	11 25
Nov. ....	150	150	127	110	98	95	106	674	77.5	80.4	327.7	71	87.26	11 80
Des. ....	150	151	127	110	98	95	106	684	77.0	79.9	327.2	71	87.27	12 12
1939														
Jan. ....	148	149	127	110	97	95	107	689	76.9	79.8	<sup>9</sup> 126.4	71	87.27	12 36
Feb. ....	148	149	127	110	97	94	107	685	76.6	79.8	<sup>10</sup> 226.4	71	87.27	12 50
Mars ....	148	149	127	109	97	96	107	683	76.7	80.0	226.2	71	87.27	
April ....	149													

<sup>1</sup> Pr. 15. i måneden. Basis 1913 = 100. <sup>2</sup> Utgangen av måneden. Des. 1913—juni 1914 = 100  
<sup>3</sup> Gj.snitt pr. måned. Basis 1913 = 100. <sup>4</sup> Basis 1935 = 100. <sup>5</sup> Basis 1930 = 100 <sup>6</sup> Utgangen av måneden. Basis 1913 = 100. <sup>7</sup> Gj.snitt pr. måned. Basis 1926 = 100. <sup>8</sup> 1 franc = 0.02475 gr fint gull  
<sup>9</sup> 200 mill. overført til valutastabiliseringsfondet <sup>10</sup> Vurdert etter markedspris.

## Konjunkturtabell (forts.).

År og måneder	37. Sverige									38. Danmark					
	a)	b)	c)	d)	e)	f) Gods- transp. Statsb. (ekskl. Lappl- malm)	g)	h)	i) Utførsel av:		a)	b)	c)	d)	e)
	Seddel- om- løp <sup>1</sup>	Privat- ban- kenes ut- lån <sup>1, 2</sup>	Aksje- in- deks <sup>1, 3</sup>	Arb- ledig- het	Pro- duk- sjons- indeks. S.I.F.		Inn- førsel	Ut- førsel	Papir- masse	Papir og papp	Sed- del- om- løp	Privatban- kenes ut- lån <sup>1, 2</sup>	Ak- sjein- deks	Arb- ledig- het	Pro- duk- sjons- indeks
Mill. kr.	1924 = 100	Pst.	1935 = 100	Pr.mnd. 1 000 t.	Mill. kr.	1 000 tonn (tørr vekt)	Mill. kr.	1 000 tonn (tørr vekt)	1 000 tonn (tørr vekt)	Mill. kr.	Jul 1914 = 100	Pst.	1935 = 100		
29.....	569	4 420	165	10.2	-	916	1 783	1 812	1 789	478	367	1 867	101	15.5	80
30.....	594	4 634	145	11.8	-	831	1 662	1 550	1 641	436	360	1 883	96	16.5	86
31.....	583	4 695	106	16.7	-	748	1 428	1 122	1 567	484	346	1 868	83	17.9	80
32.....	598	4 316	62	22.2	-	641	1 155	947	1 292	472	332	1 647	70	31.7	73
33.....	648	3 906	61	23.4	-	691	1 095	1 079	1 916	516	375	1 670	83	28.8	84
34.....	708	3 795	76	18.0	91	768	1 305	1 302	1 999	555	386	1 687	98	22.1	94
35.....	786	3 828	86	15.1	100	814	1 476	1 297	2 103	608	386	1 748	101	19.7	100
36.....	893	3 992	111	12.6	108	854	1 633	1 514	2 280	606	399	1 927	110	19.3	104
37.....	980	4 090	130	10.8	120	965	2 111	1 994	2 560	663	417	1 968	114	21.9	109
38.....	1 061	4 338	124	10.9	117		2 068	1 839	1 982	473	441	1 977	105	21.4	108
<b>1936</b>															
ai.....	773	3 899	105	10.2	106	787	130	129	233.4	48.4	392	1 744	108	12.9	106
uni.....	792	3 878	110	9.3	107	756	121	126	202.8	41.1	381	1 798	109	11.3	106
li.....	780	3 874	117	8.1	107	912	132	132	217.1	46.6	373	1 806	110	12.1	106
ug.....	801	3 881	115	8.0	109	902	126	136	198.9	56.1	376	1 817	112	12.3	107
pt.....	853	3 912	116	8.6	111	960	142	140	216.8	47.1	377	1 838	112	12.9	107
kt.....	839	3 926	120	10.3	112	1 120	160	145	172.8	56.0	407	1 874	110	16.3	106
ov.....	812	3 971	125	12.3	113	1 030	154	151	230.6	54.9	385	1 920	115	20.0	106
es.....	893	3 992	129	17.5	114	793	150	144	263.0	49.8	399	1 927	116	30.3	106
<b>1937</b>															
un.....	827	3 964	129	16.2	114	728	142	123	205.5	51.2	374	1 948	117	33.0	106
sb.....	842	4 019	136	14.8	115	824	133	115	102.5	50.7	375	1 937	116	31.4	107
ars.....	873	4 064	140	14.3	116	886	160	114	60.2	56.6	378	1 930	116	28.6	109
pril.....	862	4 076	133	11.1	119	1 043	199	149	190.1	62.2	392	1 953	118	17.5	110
ai.....	837	4 067	129	8.3	119	890	184	171	294.0	52.0	384	1 908	115	14.8	110
ni.....	872	4 070	132	7.7	120	887	179	169	239.4	53.4	387	1 947	114	13.9	109
li.....	863	4 028	138	6.4	120	1 057	185	189	271.9	51.6	386	1 943	114	15.2	107
ug.....	885	4 042	138	6.2	122	1 014	171	185	237.7	60.3	376	1 940	115	15.1	106
pt.....	947	4 076	128	6.8	123	1 022	187	195	241.6	56.5	385	1 938	115	16.5	106
kt.....	931	4 096	121	8.3	124	1 177	192	193	238.6	58.9	413	1 931	112	19.2	105
ov.....	893	4 116	115	11.1	123	1 123	193	185	213.4	54.5	392	1 945	108	23.5	105
es.....	980	4 090	124	17.8	122	927	184	198	275.7	55.7	417	1 968	106	34.6	104
<b>1938</b>															
an.....	906	4 047	130	15.6	120	791	159	145	182.6	46.3	386	1 949	107	29.2	104
eb.....	921	4 085	126	14.5	120	806	147	134	79.8	35.5	391	1 944	106	27.7	105
ars.....	965	4 144	111	12.9	119	893	173	134	65.1	39.4	399	1 939	106	22.1	108
pril.....	948	4 180	120	10.7	119	825	167	157	174.4	35.1	420	1 907	104	20.3	109
ai.....	931	4 215	119	8.4	118	842	167	159	177.1	34.0	409	1 884	102	17.5	109
uni.....	972	4 223	123	8.5	116	749	155	150	171.3	36.5	414	1 905	102	16.7	109
li.....	950	4 212	126	7.2	115	900	160	156	152.1	35.2	403	1 910	104	16.9	107
ug.....	971	4 247	124	7.2	114	920	173	150	182.2	35.7	397	1 913	106	16.9	107
pt.....	1 083	4 314	124	7.5	114	977	178	154	159.9	39.8	429	1 927	105	16.8	108
kt.....	1 028	4 287	130	9.0	114	1 081	199	161	184.9	49.8	435	1 933	106	18.8	109
ov.....	982	4 335	132	11.2	116	1 061	198	172	194.9	40.5	414	1 946	107	22.7	110
es.....	1 061	4 338	130	17.8	116	774	190	167	257.7	45.6	441	1 977	104	31.6	109
<b>1939</b>															
an.....	979	4 308	126	14.7	117	763	174	149	196.9	43.3	410	1 956	104	29.9	110
eb.....	991	4 357	131		119		163	125	92.2	39.5	414	1 950	103	27.1	110
ars.....	1 054	4 419	127								436	1 954	103	24.1	113

<sup>1</sup> Ved utgangen av år og måned. <sup>2</sup> Inkl. rediskonteringer. <sup>3</sup> Rederi- og industriaksjer. <sup>4</sup> Ny serie fra og med januar 1934. I den gamle serie var tallet for 1934 818.

## Konjunkturtabell (forts.).

År og måneder	Danmark (forts.)				39. Tyskland <sup>5</sup>										
	f)	g)	h)	i)	a)	b)	c)	d)	e)	f)	g)	h)	i)	k)	l)
	Inn-førsel	Ut-førsel av innl. varer	Ut-førsel av flesk	Ut-førsel av smør	Penge-mengde i om-løp <sup>1</sup>	Gire-ring <sup>2</sup>	Sed-del-ban-kenes ut-lån <sup>3</sup>	5 stor-ban-keres ut-lån <sup>4,13</sup>	Dags-låns-rente	Aksje-in-deks	Antall arb.-ledige <sup>6</sup>	Pro-duk-sjons-in-deks <sup>7</sup>	Laste-de jernb.-vog-ner	Inn-førsel	Ut-førse
	Mill. kr.	1 000 tonn	Mill. RM.			Pst.	1924-26 = 100	1000	1928 = 100	Mill. stkr.	Mill. RM.				
1929.....	1 696	1 610	228	158	6 657	-	3 274	8 781	7.68	134	1 915	101.4	46.4	13 440	13 4
1930.....	1 634	1 515	306	169	6 379	-	2 989	8 498	5.07	109	3 139	87.1	41.1	10 395	12 0
1931.....	1 392	1 257	376	174	6 638	25.9	4 644	6 200	8.37	-	4 520	68.5	34.4	6 727	9 5
1932.....	1 089	1 079	390	158	5 642	21.9	3 136	6 115	6.23	-	5 575	54.0	30.6	4 667	5 7
1933.....	1 214	1 151	294	150	5 715	21.0	3 557	5 700	5.11	67	4 804	61.5	31.8	4 204	4 8
1934.....	1 294	1 170	223	149	5 972	23.1	4 355	5 623	4.68	77	2 719	80.9	35.6	4 452	4 1
1935.....	1 275	1 206	200	138	6 373	26.7	4 700	-	<sup>9</sup> 3.43	90	2 151	95.4	37.7	4 159	4 2
1936.....	1 433	1 327	177	146	6 964	29.7	5 584	-	2.94	100	1 550	107.6	41.2	4 221	4 7
1937.....	1 670	1 569	182	152	7 499	35.6	6 191	-	2.78	112	892	118.8	-	5 468	5 9
1938.....	1 624	1 528	181	156	10 404	-	8 289	-	-	-	-	-	-	-	-
<b>1936</b>															
Juni.....	116	110	14.7	14.0	6 351	29.4	4 853	5 650	2.69	102	1 315	109.5	3.38	360	3
Juli.....	106	115	15.9	13.7	6 447	31.4	4 780	5 543	2.96	103	1 170	111.1	3.62	346	3
Aug.....	113	118	15.8	11.3	6 538	27.3	4 832	5 490	3.02	102	1 098	111.4	3.48	346	4
Sept.....	149	116	13.0	12.5	6 653	29.0	4 985	5 518	3.09	100	1 035	114.2	3.70	336	4
Okt.....	141	125	14.6	12.9	6 711	31.9	5 022	5 681	2.88	106	1 076	113.8	4.07	356	4
Nov.....	135	109	12.9	10.3	6 646	29.4	4 976	5 652	2.88	107	1 197	115.3	3.71	358	4
Des.....	136	110	14.1	12.1	6 964	33.4	5 584	-	3.06	105	1 479	113.7	3.47	367	4
<b>1937</b>															
Jan.....	135	112	15.3	11.9	6 724	33.0	4 923	5 968	2.66	107	1 853	107.0	3.16	336	4
Feb.....	114	113	13.9	11.0	6 738	29.7	4 913	5 986	2.55	108	1 611	108.1	3.14	347	4
Mars.....	141	117	15.2	11.4	6 838	36.0	5 162	5 983	3.13	109	1 245	113.5	3.52	409	4
April.....	138	136	16.4	13.8	6 937	37.6	5 204	6 226	2.55	111	961	118.5	3.78	477	4
Mai.....	147	122	14.9	13.6	6 830	34.8	5 105	6 144	2.71	112	776	119.6	3.37	447	4
Juni.....	141	120	14.4	15.0	6 938	34.6	5 378	6 064	2.78	113	648	119.1	3.76	504	4
Juli.....	121	130	15.7	15.1	7 104	35.1	5 397	6 110	2.63	115	563	118.9	3.95	500	5
Aug.....	129	126	15.6	12.5	7 093	36.0	5 368	6 024	2.85	116	509	121.1	3.84	482	5
Sept.....	164	142	14.6	12.3	7 259	35.9	5 642	5 958	3.06	115	469	124.9	3.98	462	4
Okt.....	140	143	15.2	11.7	7 282	37.7	5 629	6 058	2.82	113	502	125.6	4.21	485	5
Nov.....	132	137	14.7	11.2	7 177	35.2	5 592	6 107	2.64	112	573	127.2	4.12	483	5
Des.....	127	140	15.9	12.8	7 499	41.2	6 191	-	2.99	111	995	121.7	3.87	531	5
<b>1938</b>															
Jan.....	153	119	14.6	10.5	7 143	40.5	5 585	6 410	2.97	114	1 052	116.2	3.35	483	4
Feb.....	123	110	11.8	11.0	7 241	34.0	5 739	6 425	2.74	114	946	121.0	3.37	453	4
Mars.....	154	130	15.6	13.1	7 591	41.8	5 965	6 682	2.85	114	508	<sup>11</sup> 124.6	3.99	462	4
April.....	117	124	14.4	14.3	8 068	43.3	5 912	6 664	2.96	115	423	125.6	3.59	<sup>10</sup> 430	<sup>10</sup> 4
Mai.....	116	124	14.3	13.6	8 233	38.5	5 907	6 824	2.67	113	338	128.8	3.82	457	4
Juni.....	121	137	15.8	14.7	8 482	40.6	6 246	6 867	3.06	111	292	126.9	3.76	429	4
Juli.....	137	139	16.6	16.2	8 721	41.9	6 313	7 143	2.95	108	218	128.7	4.00	417	4
Aug.....	129	124	14.6	13.7	8 953	44.8	6 683	7 290	2.51	102	179	129.4	4.11	457	4
Sept.....	148	139	14.3	12.7	10 170	51.6	8 222	7 122	2.59	103	156	133.3	3.75	450	4
Okt.....	153	131	15.9	13.0	9 862	51.9	7 575	7 348	2.70	108	164	133.5	3.88	<sup>12</sup> 475	4
Nov.....	150	122	15.2	11.1	9 865	50.2	7 562	7 301	2.59	106	152	135.8	3.94	464	4
Des.....	126	131	17.4	11.9	10 404	50.0	8 289	-	2.89	103	456	-	3.60	486	4
<b>1939</b>															
Jan.....	135	117	16.0	9.9	9 937	50.9	7 212	7 639	2.46	104	302	-	3.99	410	4
Feb.....	123	122	14.8	9.9	10 081	-	7 421	-	2.53	105	197	-	3.85	426	3
Mars.....	-	-	-	-	10 497	-	-	-	2.70	103	-	-	-	-	-
April.....	-	-	-	-	-	-	-	-	-	-	-	-	-	-	-

<sup>1</sup> Ved utgangen av år og måned. <sup>2</sup> Årsoppgavene er gjennomsnitt av månedstallene. <sup>3</sup> Veksel-  
lombardlån. <sup>4</sup> Veksler og debitorer i løp. regn. <sup>5</sup> Fra og med mars 1935 omfatter oppgaven også Saa-  
<sup>6</sup> Fra <sup>31</sup>/<sub>7</sub> 1933 er ikke medregnet antall beskjeftegede i arbeidsleire. <sup>7</sup> Ny beregning. Eksklusive nærings-  
og nytelsesmiddelindustri. <sup>8</sup> Inkl. reparasjonsytelser. <sup>9</sup> Ny serie fra og med januar 1935. <sup>10</sup> Fra apr-  
ikke medregnet handelen mellom Tyskland og Østerrike. <sup>11</sup> Fra midten av mars 1938 medregnet Østerrike  
<sup>12</sup> Medregnet de sudeter-tyske områder. <sup>13</sup> Fra januar 1938 8 banker.

## Konjunkturtabell (forts.).

nr og neder	40. Storbritannia									41. Frankrike				
	a)	b)	c)	d)	e)	f)	g)	h)	i)	a)	b)	c)	d)	e)
	Seddel- omløp <sup>1</sup>	9 clear- ing bankers utlån	Dags- låns- rente <sup>2</sup>	Aksje- in- deks <sup>3</sup>	Ar- beids- ledig- het <sup>4</sup>	Pro- duk- sjons- indeks	Gods- transp. på jern- baner <sup>5</sup>	Inn- førsel	Utfør- sel av innenl. varer.	Seddel- omløp <sup>1</sup>	Aksje- indeks	Arb- ledige som mottar under- støt- telse 1000	Pro- duk- sjons- indeks.	Lastede jern- bane- vogner
Mill. £		Pst.	1924 = 100	Pst.	1924 = 100	10 000 tonn	Mill. £		Milli- ard frc.	= 100	1928 = 100	Gj.sn. antall i 1000, daglig		
29....	370	1 198	4.58	139	10.5	110.6		1 112	730	68.6	506	1	109.4	65.1
30....	369	1 230	2.36	112	16.2	98.7		959	568	76.4	437	2	110.2	65.4
31....	364	1 131	2.92	87	21.3	84.3		799	389	85.7	308	55	97.6	53.9
32....	371	1 167	1.65	84	22.1	84.8		652	365	85.0	245	274	75.7	47.3
33....	392	1 033	0.66	103	20.0	90.5		629	367	82.6	232	276	84.3	45.2
34....	405	995	0.81	125	16.8	101.7		685	396	83.4	194	345	78.0	42.5
35....	425	1 087	0.73	140	15.6	108.4		702	426	81.2	186	426	74.0	40.1
36....	467	1 160	0.75	161	13.1	117.9		793	441	89.3	180	432	77.5	40.9
37....	505	1 228	0.75	151		124.3		954	522	93.8	227	351	84	41.7
38....	505	1 163	0.75	123						110.9				
<b>1936</b>														
ai....	426	1 128	0.75	154	12.8		400	63.5	36.4	84.7	166	422	80	39.4
ni....	435	1 155	0.75	154	12.8	118.4	375	62.6	32.1	85.1	154	420	77	38.5
li....	449	1 179	0.75	157	12.4		377	63.7	40.1	85.9	138	421	77	38.4
ug....	443	1 168	0.75	165	12.1	114.6	400	61.7	35.3	84.3	137	413	73	37.2
pt....	449	1 171	0.75	166	12.1		421	68.0	37.0	83.8	153	408	75	40.3
st....	443	1 188	0.75	170	12.1		435	76.1	41.8	87.2	195	407	77	46.3
ov....	446	1 171	0.75	169	12.2	122.2	436	74.3	38.4	86.7	209	408	78	46.3
es....	467	1 160	0.75	167	12.2		402	77.6	40.5	89.3	221	411	79	43.2
<b>1937</b>														
n....	452	1 178	0.75	169	12.4		388	70.5	39.1	87.7	267	426	80	40.1
br....	455	1 163	0.75	165	12.0	119.6	404	64.7	38.6	87.1	264	410	81	42.5
ars....	474	1 135	0.75	156	11.6		419	76.0	43.5	85.7	261	389	82	41.3
pril....	469	1 141	0.75	156	10.5		416	75.6	43.0	87.1	225	371	83	41.9
ai....	475	1 150	0.75	154	10.7	126.5	415	75.7	42.7	85.7	221	346	82	39.8
ni....	488	1 175	0.75	148	10.0		411	81.0	44.4	86.0	219	322	80	41.9
li....	498	1 202	0.75	150	10.1		387	78.7	47.6	89.3	211	314	85	39.7
ug....	488	1 196	0.75	152	9.9	121.3	424	80.0	42.6	88.3	218	311	76	36.9
pt....	489	1 204	0.75	146	9.7		444	82.6	44.3	91.4	210	305	84	41.4
kt....	483	1 230	0.75	139	10.2		443	90.4	47.2	91.3	214	319	88	45.6
ov....	480	1 234	0.75	138	11.0	128.7	429	91.9	45.2	90.1	210	333	91	44.7
es....	505	1 228	0.75	133	12.2		413	89.3	43.9	93.8	204	365	91	44.7
<b>1938</b>														
n....	473	1 243	0.75	135	13.2		375	80.2	41.2	92.3	198	404	87	39.8
br....	475	1 215	0.75	128	13.1	122.8	392	70.2	37.5	92.7	197	412	85	41.4
ars....	485	1 183	0.75	120	12.7		399	79.4	42.2	98.1	191	401	84	42.0
pril....	489	1 191	0.75	129	12.7		382	68.7	37.3	98.5	218	393	-	39.8
ai....	480	1 210	0.75	123	12.8	108.1	367	68.2	38.2	98.9	216	381	-	41.2
ni....	485	1 219	0.75	118	13.2		345	71.5	36.9	102.1	213	363	-	40.6
li....	493	1 229	0.75	125	12.9		324	69.4	37.5	101.1	207	345	81	38.5
ug....	480	1 223	0.75	122	12.6	99.3	350	69.1	36.3	99.1	204	338	71	35.5
pt....	501	1 206	0.75	117	12.8		375	71.0	39.8	124.4	195	338	80	39.8
kt....	483	1 184	0.75	119	12.7		390	73.6	42.6	110.4	205	362	81	43.1
ov....	481	1 180	0.75	123	13.0	107.8	374	72.9	42.9	106.8	214	367	85	42.9
es....	505	1 163	0.75	116	12.9		360	69.3	39.1	110.9	244	405	86	40.2
<b>1939</b>														
an....	464	1 170	0.75	115	14.3		344	71.0	39.5	109.4	219	416	88	40.8
eb....	478	1 136	0.75	118	13.4			60.7	38.1	111.2	233	415	89	41.6
ars....	482		0.75	126						119.7	228			
pril....														

<sup>1</sup> Utgangen av år og måned. Sedler i omløp utstedt av Englands Bank og staten. Fra november 1928 ble statssedlene overtatt av banken. <sup>2</sup> Månedstallene er gj.snitt for en uke i midten av måneden. Årsoppgavene gj.snitt av månedstallene. <sup>3</sup> Månedstallene gjelder midten av måneden. Årsoppgavene j.snitt av månedstallene. <sup>4</sup> Blandt forsikrede arbeidere. <sup>5</sup> Ekskl. brensel og mineraler. <sup>6</sup> Ny beregning. Etter den gamle beregning var tallet for juli 1937 79. <sup>7</sup> Ny serie.



## Konjunkturtabell (forts.).

År og måneder	Frankrike (forts.).		42. De Forente Stater.											
	f)	g)	a)	b)	c)	d)	e)	f)	g)	h)	i)	k)	l)	m)
	Inn-førsel	Ut-førsel	Penge-mengde i om-løp <sup>1</sup>	Debi-tering <sup>2, 3</sup>	Kreditt til nær-ings-livet <sup>1</sup>	Rente for «Call loans» <sup>1, 4</sup>	Ak-sjein-deks <sup>5</sup>	Pro-duk-sjons-in-deks <sup>6</sup>	Ind. for beskj. i in-du-stri <sup>6</sup>	Indeks for lastede jern-bane-vogner <sup>6</sup>	Stål-prod. i pst. av ka-pasitet	Auto-mobil-produk-sjon <sup>3</sup>	Inn-førsel	Ut-førsel
Mill. frc.	Mill. frc.	Mill. \$	100 mill. \$	Mill. \$	Pst.	1926 = 100	1923—1925 = 100			Pst.	1000 st.	Mill. \$		
1929....	58 282	50 072	4 865	779	9 344	7.61	190	119	106	107	89	447	4 416	5 20
1930....	52 345	42 831	4 890	552	8 749	2.94	141	96	92	92	63	280	3 061	3 8'
1931....	42 200	30 421	5 647	402	7 327	2.73	87	81	78	74	38	199	2 091	2 4'
1932....	29 826	19 684	5 676	269	5 982	2.05	46	64	66	55	20	114	1 323	1 6'
1933....	28 431	18 474	5 806	266	4 774	1.16	66	76	73	58	34	161	1 449	1 6'
1934....	23 061	17 822	7 5 536	277	4 581	1.00	81	79	86	62	37	228	1 655	2 1'
1935....	20 945	15 473	5 882	313	3 404	0.75	91	90	91	64	49	330	2 048	2 2'
1936....	25 397	15 453	6 543	350	4 192	0.92	127	105	98	75	69	372	2 416	2 2 4'
1937....	42 316	23 935	6 550	361	4 877	1.00	131	110	106	78	72	401	3 084	3 3'
1938....			6 851	311	3 863	1.00	99	86	87	62	40	208		
1936														
Juni ...	1 831	1 131	6 241	375	3 567	1.00	121	104	97	73	70	454	192	1 1'
Juli ....	1 851	1 101	6 162	348	3 613	1.00	124	108	98	76	69	441	193	1 1'
Aug....	1 764	1 173	6 227	315	3 687	1.00	128	108	99	76	74	271	195	1 1'
Sept. ...	1 862	1 190	6 267	333	3 848	1.00	130	109	100	75	73	135	215	2
Okt. ...	2 247	1 460	6 351	373	4 018	1.00	136	110	101	77	77	225	212	2 1'
Nov. ...	2 707	1 720	6 466	359	4 042	1.00	144	114	103	82	79	395	196	2'
Des.....	3 013	1 637	6 543	459	4 192	1.00	143	121	105	83	78	499	240	2 2'
1937														
Jan.....	3 319	1 773	6 349	395	4 172	1.00	147	114	105	80	81	380	229	2
Febr....	3 681	1 695	6 399	345	4 123	1.00	152	116	106	82	84	364	260	2'
Mars ...	3 227	1 837	6 377	420	4 289	1.00	153	118	107	83	90	494	296	2'
April ...	3 297	1 973	6 426	371	4 448	1.00	147	118	108	84	90	536	282	2'
Mai ....	3 051	1 759	6 462	344	4 477	1.00	137	118	109	80	89	517	279	2'
Juni....	3 707	1 997	6 447	365	4 526	1.00	134	114	108	78	74	497	279	2'
Juli ....	3 200	1 872	6 460	369	4 516	1.00	139	114	109	80	78	439	263	2'
Aug....	3 158	1 861	6 524	319	4 789	1.00	144	117	109	79	84	394	249	2'
Sept....	3 486	2 074	6 542	334	4 953	1.00	126	111	107	78	76	171	234	2'
Okt. ...	3 720	2 365	6 555	361	5 054	1.00	107	103	105	76	58	330	227	3'
Nov. ...	3 931	2 382	6 561	316	4 978	1.00	96	89	101	71	38	360	212	3'
Des.....	4 539	2 346	6 550	391	4 877	1.00	95	84	95	67	26	326	204	3'
1938														
Jan.....	3 892	2 452	6 320	321	4 462	1.00	96	80	90	65	30	210	171	2'
Febr. ...	4 288	2 319	6 334	255	4 391	1.00	96	79	89	62	32	187	163	2'
Mars ...	3 527	2 231	6 355	321	4 328	1.00	93	79	87	60	33	222	173	2'
April ...	3 877	2 364	6 397	312	4 229	1.00	84	77	85	57	33	219	160	2'
Mai ....	3 878	2 324	6 467	288	4 085	1.00	87	76	84	58	31	192	148	2'
Juni....	3 811	2 291	6 461	328	3 953	1.00	86	77	82	58	28	175	146	2'
Juli ....	3 501	2 286	6 452	305	3 878	1.00	105	83	83	61	35	141	141	2'
Aug. ...	3 709	2 486	6 504	283	3 886	1.00	108	88	85	62	42	90	166	2'
Sept....	3 534	2 653	6 622	295	3 893	1.00	104	90	87	64	45	84	168	2'
Okt....	3 878	2 830	6 700	332	3 904	1.00	110	96	88	68	53	210	178	2'
Nov. ...	3 871	3 059	6 787	294	3 884	1.00	114	103	90	69	61	372	176	2'
Des.....	4 214	3 292	6 851	399	3 863	1.00	111	104	92	69	54	388	171	2'
1939														
Jan.....	3 978	2 820	6 653	323	3 800	1.00	109	101	92	69	54	339	178	2'
Feb.....	4 519	3 036	6 731	275	3 760	1.00	106	98	91	67	54	298	158	2'
Mars ...	3 991	2 880				1 00								
April ...														

<sup>1</sup> Ved utg. av år og måned. <sup>2</sup> Debitering på individuelle konti i banker i 141 byer (inkl. New York)  
<sup>3</sup> Årsoppg. er gj.snitt av månedstallene. <sup>4</sup> Ved fornyelse. <sup>5</sup> Gj.snitt for år og måned. <sup>6</sup> Månedstaller  
korrigert for sesongsvingninger. <sup>7</sup> Fra 1934 ikke gullmynt. <sup>8</sup> Ny serie.

## Tableaux mensuels.

(Traduction française des rubriques.)

Années et mois.

1. Banque de Norvège.  
a. Taux d'escompte. b. Circulation des billets. c. Dépôts à vue. d. Avances. e. Réserves d'or et de devises étrangères. f. Obligations.
2. Compensations. Oslo.
3. Banques privées par actions.  
a. Dépôts, total. b. Dépôts à vue. c. Avances. d. Balances étrangères. e. Réescomptes.
4. Caisses d'épargne.  
a. Dépôts. b. Avances.
5. Banques privées par actions et caisses d'épargne. Nombres calculés.  
a. Dépôts. b. Avances. c. Obligations et actions. d. Encaisse et dépôts en Banque de Norvège.
6. Opérations de valeurs à la Bourse d'Oslo.  
a. Actions. b. Obligations.
7. Import. et export. des valeurs.
8. Émissions d'actions.
9. Nombres-indices des actions.  
a. Actions industrielles. b. Navigation. c. Pêche à la baleine. d. Banques. e. Assurances. f. Toutes les actions cotées à la Bourse d'Oslo.
10. Cours des obligations.
11. Intérêts effectifs des obligations.
12. Conditions de paiement.  
a. Nombre des faillites. b. Nombre des conc. préventifs. c. Nombre des exécutions. d. Nombre des protêts de lettres de change.
13. Cours des changes cotés à la Bourse d'Oslo.
14. Cours de £ à New York.
15. Recettes de la douane.
16. Totaux du commerce extérieur.  
a. Importation. b. Exportation. c. Excédent de l'importation.
17. Commerce extérieur, différents articles.  
a. Importation des navires. b. Export. de morues séchées. c. Export. de morues salées. d. Export. de harengs frais. e. Export. de harengs salés. f. Export. d'aluminium. g. Export. de nitrate de chaux. h. Export. de bois. i. Ex-
- port. de pâte de bois hum.  
k. Export. de cellulose sèche.  
l. Export. de papier et carton.
18. Ind. du bâtiment d'habitation. Logements; accroissement net.
19. Indices de la prod. industrielle.
20. Production d'électricité.
21. Quantité mesurée du lait aux laiteries et fromageries.
22. Trafic des marchandises aux chemins de fer.  
a. marchandises transportées. b. nombre des wagons à marchandises.
23. Mouvement de la navigation.  
a. navires chargés arrivés. b. navires chargés sortis.
24. Navires norvégiens désarmés.
25. Nombres-indices des frets maritimes.
26. Construction universelle de navires.
27. Commerce mondial.
28. Chômage des ouvriers syndiqués en pourcent du nombre d'ouvriers rapportés.  
a. 10 industries. b. Ouvriers en fer et métaux. c. Ouvriers de construction. d. Ouvr. à la fabr. de chaussures.
29. Bureaux de travail publics.  
a. Nombre d'hommes qui demandent du travail pour 100 places vacantes. Toutes branches. Industrie. b. Excédent de demandes.
30. Indices d'emploi.
31. Indices du commerce de détail.
32. Indices du commerce de gros.
33. Prix de produits agricoles.  
a. Avoine. b. Foin. c. Pommes de terre. d. Beurre. e. Boeuf. f. Porc.
34. Nombres-indices du coût de la vie.
35. Nombres-indices des prix de gros.
36. Encaisse or des banques.
37. *Suède.*  
a. Circ. des billets de la Banque de Suède. b. Avances et portef. des banques privées. c. Nombres-indices des actions. d. Pourcentage des chômeurs. e. Nombres-indices de la production. f. Marchandises transportées aux chemins de fer de l'État. g. Importation. h. Ex-
- portation. i. Exportations de pâte de bois et papier.
38. *Danemark.*  
a. Circulation des billets de la Banque Nationale. b. Avances et portef. des banques privées. c. Nombres-indices des actions. d. Pourcentage des chômeurs. e. Nombres-indices de la production. f. Importation. g. Exportation. h. Exportation de porc. i. Exportation de beurre.
39. *Allemagne.*  
a. Monnaies en circulation. b. Compensations. c. Avances des banques d'émis. d. Nombres-indices des banques privées. e. Taux d'emprunt du jour. f. Nombres-indices des actions. g. Pourcentage des chômeurs. h. Nombres-indices de la production. i. Wagons chargés de chemin de fer. k. Importation. l. Exportation.
40. *Royaume-Uni.*  
a. Circulation des billets. b. Avances et portefeuille de 9 banques de compensation. c. Taux d'emprunt du jour. d. Nombres-indices des actions industrielles. e. Pourcentage des chômeurs. f. Nombres-indices de la production. g. Marchandises transportées aux chemins de fer. h. Importation. i. Exportation.
41. *France.*  
a. Circulation des billets de la Banque de France. b. Nombres-indices des actions. c. Nombre de chômeurs secourus. d. Nombres-indices de la production. e. Wagons chargés de chemin de fer (par jour). f. Importation. g. Exportation.
42. *États-Unis.*  
a. Monnaies en circulation. b. Débité aux comptes indiv. c. Crédits industriels et commerciaux. d. Taux d'emprunt du jour. e. Nombres-indices des actions. f. Nombres-indices d'occupation dans l'industrie. g. Nombres-indices de la production. h. Chemin de fer, wagons chargés; nombres-indices. i. Activité de l'indust d'acier. k. Production d'automobiles. l. Importation. m. Exportation.

## Skattestatistikken 1938/39 (1937).

En tillater seg herved å meddele følgende foreløpige<sup>1</sup> sammendrag av «Skattestatistikken 1938/39».

## A. Den kommunale skattelikningen.

	1937—38 (1936)			1938—39 (1937)		
	Bygder	Byer	Riket	Bygder	Byer	Riket
I. Antall skattytere .....	816 804	345 083	1 161 887	846 016	356 896	1 202 912
II. Antatt formue:						
1. Rederiselskapenes formue 1000 kr.	229 808	392 632	622 440	411 789	689 029	1 100 818
2. Annen formue skattlagt i kommunen .....	»	»	»	»	»	»
3. Bankinnskudd <sup>1</sup> .....	3 607 811	2 683 340	6 291 151	3 907 439	2 769 857	6 677 296
Formue i alt .....	»	»	»	»	»	»
III. Antatt inntekt:						
1. Rederiselskapenes inntekt .....	16 630	26 203	42 833	34 313	62 105	96 418
2. Annen inntekt skattlagt i kommunen .....	»	»	»	»	»	»
3. Renter av bankinnskudd .....	1 119 352	1 116 118	2 235 470	1 280 731	1 246 661	2 527 392
Antatt inntekt i alt ....	»	»	»	»	»	»
IV. Skattbar inntekt. <sup>2</sup> ....	1 151 764	1 153 628	2 305 392	1 332 565	1 322 000	2 654 565
V. Utiliknet kommuneskatt:						
1. Eiendomsskatt .....	699 639	743 457	1 443 096	849 671	861 872	1 711 543
2. Formuesskatt:						
a. På rederiselskaper ....	»	»	»	»	»	»
b. » andre skattytere ..	1 787	19 742	21 529	1 876	20 162	22 038
Formuesskatt i alt .....	»	»	»	»	»	»
3. Inntektsskatt:						
a. På rederiselskaper ...	»	»	»	»	»	»
b. » andre skattytere ..	714	1 219	1 933	1 246	2 092	3 338
c. Tilleggsskatt .....	»	»	»	»	»	»
d. Skolekretsens utredsler ..	13 746	10 076	23 822	14 833	10 968	25 801
e. Verk og bruk til eget skole- og fattigvesen..	»	»	»	»	»	»
Inntektsskatt i alt .....	14 460	11 295	25 755	16 079	13 060	29 139
4. Renteskatt <sup>3</sup> .....	»	»	»	»	»	»
5. Fylkesskatt:						
a. Eiendomsskatt .....	»	»	»	»	»	»
b. Repartisjonskatt .....	2 540	4 033	6 573	5 196	9 367	14 563
Fylkesskatt i alt .....	»	»	»	»	»	»
Samlet utiliknet komm.skatt	105 856	113 394	219 250	126 158	134 959	261 117
	»	»	»	»	»	»
	1 624	4 954	6 578	2 096	6 409	8 505
	248	—	248	4	248	4
	192	—	192	4	192	4
	110 460	122 381	232 841	133 890	150 735	284 625
	4 085	3 390	7 475	4 845	3 891	8 736
	»	»	»	»	»	»
	3 534	—	3 534	3 680	—	3 680
	24 123	—	24 123	27 835	—	27 835
	27 657	—	27 657	31 515	—	31 515
	134 326	156 808	291 134	160 370	187 848	348 218

<sup>1</sup> Etter oppgave fra likningsnemndene på grunnlag av selvangivelsene. <sup>2</sup> Tilleggsinntekt er ikke tatt med. <sup>3</sup> Her er tatt med den andel av skattefordelingsfondet som er tildelt i forhold til de bankinnskudd som er oppgitt i distriktet (lovens § 7). <sup>4</sup> Foregående års oppgave.

<sup>1</sup> Byrået holder på å trykke «Skattestatistikken 1938/39». Det mangler imidlertid noen få oppgaver som enda ikke er kommet inn fra skattedistriktene; men disse oppgavene vil neppe føre med seg forandringer av noen betydning i den oversikt som her er gitt.

Skattelikningen for budsjettåret 1938/39 bygger som kjent på inntekten i kalenderåret 1937 og formuen ved utgangen av samme år. 1937 var som kjent det beste år vi har hatt på lenge. Dette viser seg da også tydelig på likningsresultatene.

Etter skattelikningen var formuen for riket 8 865.1 mill. kr. mot 7 913.9 mill. kr. i 1936, 7 429.5 mill. kr. i 1935, 7 066.3 mill. kr. i 1934, 6 918.0 mill. kr. i 1933, 7 035.7 mill. kr. i 1932, 7 231.7 mill. kr. i 1931, 7 750.1 mill. kr. i 1930, 7 970.1 mill. kr. i 1929 og 8 053.6 mill. kr. i 1928. Formuen var altså i 1937 steget med 951.2 mill. kr. sammenliknet med året før. I 1936 var stigningen 484.4 mill. kr.

Den antatte inntekt for hele riket var 2 654.6 mill. kr. mot 2 305.4 mill. kr. i 1936, 2 075.9 mill. kr. i 1935, 1 954.1 mill. kr. i 1934, 1 901.8 mill. kr. i 1933, 1 933.9 mill. kr. i 1932, 1 993,7 mill. kr. i 1931, 2 196.9 mill. kr. i 1930, 2 099.6 mill. kr. i 1929 og 2 153.3 mill. kr. i 1928. Innkomsten i 1937 var altså 349.2 mill. kr. større enn året før. Det bemerkes at bankinnskudd og renter av disse er tatt med i de tall som her er ført opp.

Stigning (+) eller fall (÷) i pst. av foregående års likning er i følgende tabell stilt sammen for årene 1914—1937.

Skattelikning	Bygdene		Byene		Riket	
	Formue pst.	Antatt inntekt pst.	Formue pst.	Antatt inntekt pst.	Formue pst.	Antatt inntekt pst.
1915/16 (1914) .....	+ 7.3	+ 5.2	+ 9.0	+ 8.8	+ 6.2	+ 8.1
1916/17 (1915) .....	+ 13.6	+ 20.1	+ 29.6	+ 46.5	+ 20.0	+ 33.1
1917/18 (1916) .....	+ 29.5	+ 48.0	+ 47.8	+ 88.1	+ 37.9	+ 70.7
1918/19 (1917) .....	+ 29.7	+ 28.2	+ 48.9	+ 22.0	+ 38.4	+ 24.3
1919/20 (1918) .....	+ 20.0	+ 22.5	+ 12.6	+ 5.6	+ 16.4	+ 12.2
1920/21 (1919) .....	+ 7.4	+ 16.2	+ 7.2	+ 17.1	+ 7.3	+ 16.7
1921/22 (1920) .....	+ 2.4	+ 11.1	÷ 11.1	+ 0.4	÷ 3.9	+ 5.0
1922/23 (1921) .....	÷ 8.7	÷ 11.3	÷ 17.0	÷ 18.4	÷ 12.3	÷ 15.2
1923/24 (1922) .....	÷ 7.5	÷ 11.0	÷ 9.0	÷ 16.1	÷ 8.1	÷ 13.7
1924/25 (1923) .....	÷ 1.0	÷ 3.3	÷ 3.4	÷ 7.1	÷ 1.5	÷ 5.3
1925/26 (1924) .....	+ 2.1	+ 5.1	+ 3.4	÷ 0.5	+ 2.6	+ 2.3
1926/27 (1925) .....	÷ 3.4	+ 0.7	÷ 5.7	÷ 0.1	÷ 4.3	+ 0.3
1927/28 (1926) .....	÷ 10.4	÷ 11.9	÷ 5.6	÷ 9.7	÷ 8.5	÷ 10.9
1928/29 (1927) .....	÷ 6.9	÷ 9.8	÷ 6.3	÷ 7.8	÷ 6.8	÷ 8.8
1929/30 (1928) .....	÷ 2.0	÷ 4.5	+ 2.0	÷ 4.2	÷ 0.3	÷ 4.4
1930/31 (1929) .....	÷ 1.5	+ 2.2	÷ 0.3	+ 2.1	÷ 1.0	+ 2.1
1931/32 (1930) .....	÷ 3.4	+ 0.6	÷ 1.9	+ 0.2	÷ 2.8	÷ 0.1
1932/33 (1931) .....	÷ 6.0	÷ 9.9	÷ 7.6	÷ 8.5	÷ 6.7	÷ 9.2
1933/34 (1932) .....	÷ 4.2	÷ 4.1	÷ 0.6	÷ 2.0	÷ 2.7	÷ 3.0
1934/35 (1933) .....	÷ 1.6	÷ 0.6	÷ 1.7	÷ 2.6	÷ 1.7	÷ 1.7
1935/36 (1934) .....	+ 1.0	+ 3.3	+ 3.6	+ 2.2	+ 2.1	+ 2.7
1936/37 (1935) .....	+ 3.7	+ 6.4	+ 7.0	+ 6.1	+ 5.1	+ 6.2
1937/38 (1936) .....	+ 6.8	+ 11.9	+ 6.1	+ 10.2	+ 6.5	+ 11.1
1938/39 (1937) : .....	+ 11.6	+ 15.7	+ 12.5	+ 14.6	+ 12.0	+ 15.2

Stigningen i den antatte inntekt for hele riket i 1937 var 15.2 pst. mot 11.1 pst. i 1936. Formuen steg med 12.0 pst. mot 6.5 pst. i 1936.

Inntekten steg i 1937 forholdsvis litt mer i bygdene enn i byene,

henholdsvis 180.8 mill. kr. (15.70 pst.) og 168.4 mill. kr. (14.60 pst.). Formuen steg i bygdene med 510.0 mill. kr. (11.60 pst.) og i byene med 441.2 mill. kr. (12.53 pst.). Så stor stigning i inntekten har vi ikke hatt siden 1919, og for formuen må en helt tilbake til 1918 for å finne en så sterk stigning.

Følgende tabell viser bevegelsen i formuen fylkesvis.

Fylker	Formue		Stigning i 1937	
	1936	1937	Beløp	Pst.
	1000 kr.	1000 kr.	1000 kr.	
Østfold .....	331 708	347 303	+ 15 595	+ 4.70
Akershus .....	914 486	1 094 193	+ 179 707	+ 19.65
Hedmark .....	257 247	306 963	+ 49 716	+ 19.33
Opland .....	267 436	296 030	+ 28 594	+ 10.69
Buskerud .....	279 341	317 425	+ 38 084	+ 13.63
Vestfold .....	298 414	333 928	+ 35 514	+ 11.90
Telemark .....	274 170	299 457	+ 25 287	+ 9.22
Aust-Agder .....	143 549	168 015	+ 24 466	+ 17.04
Vest-Agder .....	148 429	157 244	+ 8 815	+ 5.94
Rogaland .....	228 592	248 855	+ 20 263	+ 8.86
Hordaland .....	367 144	400 198	+ 33 054	+ 9.00
Sogn og Fjordane .....	140 045	146 575	+ 6 530	+ 4.66
Møre og Romsdal .....	169 286	173 992	+ 4 706	+ 2.78
Sør-Trøndelag .....	199 963	211 131	+ 11 168	+ 5.59
Nord-Trøndelag .....	153 258	170 486	+ 17 228	+ 11.24
Nordland .....	132 075	138 066	+ 5 991	+ 4.54
Troms .....	55 807	59 497	+ 3 690	+ 6.61
Finmark .....	31 362	32 933	+ 1 571	+ 5.01
Bygder i alt .....	4 392 312	4 902 291	+ 509 979	+ 11.61
Byer i alt .....	3 521 583	3 962 791	+ 441 208	+ 12.53
Riket .....	7 913 895	8 865 082	+ 951 187	+ 12.02

Bevegelsen i inntekten fylkesvis fremgår av følgende tabell.

Fylker	Antatt inntekt		Stigning i 1937	
	1936	1937	Beløp	Pst.
	Kr.	Kr.	Kr.	
Østfold .....	90 557 106	99 896 072	+ 9 338 966	+ 10.31
Akershus .....	293 166 447	333 402 251	+ 40 235 804	+ 13.72
Hedmark .....	64 064 517	77 605 018	+ 13 540 501	+ 21.14
Opland .....	56 880 000	65 344 530	+ 8 464 530	+ 14.88
Buskerud .....	65 953 176	76 759 558	+ 10 806 382	+ 16.38
Vestfold .....	88 583 007	109 432 717	+ 20 849 710	+ 23.54
Telemark .....	47 506 912	58 714 098	+ 11 207 186	+ 23.59
Aust-Agder .....	28 242 643	33 279 265	+ 5 036 622	+ 17.83
Vest-Agder .....	27 230 909	31 444 032	+ 4 213 123	+ 15.47
Rogaland .....	49 731 440	57 322 874	+ 7 591 434	+ 15.26
Hordaland .....	94 186 623	107 156 446	+ 12 969 823	+ 13.77
Sogn og Fjordane .....	31 539 872	35 149 977	+ 3 610 105	+ 11.45
Møre og Romsdal .....	41 511 897	48 909 508	+ 7 397 611	+ 17.82
Sør-Trøndelag .....	54 417 747	63 254 374	+ 8 836 627	+ 16.24
Nord-Trøndelag .....	35 476 858	40 574 601	+ 5 097 743	+ 14.37
Nordland .....	45 826 203	52 351 821	+ 6 525 618	+ 14.24
Troms .....	18 526 357	21 161 534	+ 2 635 177	+ 14.22
Finmark .....	18 362 008	20 806 039	+ 2 444 031	+ 13.31
Bygder i alt .....	1 151 763 722	1 332 564 715	+ 180 800 993	+ 15.70
Byer i alt .....	1 153 627 720	1 321 999 895	+ 168 372 175	+ 14.60
Riket .....	2 305 391 442	2 654 564 610	+ 349 173 168	+ 15.15

Det er stigning i inntekten i alle fylker, mest i Telemark (23.59 pst.) og Vestfold (23.54 pst.), minst i Østfold (10.31 pst.) og Sogn og Fjordane (11.45 pst.).

Formuen og inntekten i Oslo steg med 11.4 pst. og 14.1 pst. og i Bergen med 14.1 pst. og 14.2 pst.

Følgende tabell viser formue og antatt inntekt i hvert av årene 1915 til 1937, sammenliknet med tallene for 1914, som er satt = 100.

Skattelikning	Bygdene.		Byene.		Riket.	
	Formue.	Antatt inntekt.	Formue.	Antatt inntekt.	Formue.	Antatt inntekt.
1915/16 (1914) . . . . .	100	100	100	100	100	100
1916/17 (1915) . . . . .	114	120	130	146	120	134
1917/18 (1916) . . . . .	147	178	191	275	165	228
1918/19 (1917) . . . . .	192	229	285	336	228	284
1919/20 (1918) . . . . .	230	280	321	355	265	319
1920/21 (1919) . . . . .	247	326	344	415	285	372
1921/22 (1920) . . . . .	253	362	306	417	274	390
1922/23 (1921) . . . . .	231	321	254	340	239	331
1923/24 (1922) . . . . .	214	286	231	285	220	286
1924/25 (1923) . . . . .	214	276	223	265	217	271
1925/26 (1924) . . . . .	218	290	231	264	223	277
1926/27 (1925) . . . . .	209	293	218	264	212	278
1927/28 (1926) . . . . .	187	258	205	238	194	248
1928/29 (1927) . . . . .	174	233	192	219	181	226
1929/30 (1928) . . . . .	171	223	196	210	181	216
1930/31 (1929) . . . . .	168	228	196	214	179	221
1931/32 (1930) . . . . .	162	226	192	215	174	220
1932/33 (1931) . . . . .	153	204	177	197	162	200
1933/34 (1932) . . . . .	146	195	176	193	158	194
1934/35 (1933) . . . . .	144	194	173	188	155	191
1935/36 (1934) . . . . .	145	201	180	192	159	196
1936/37 (1935) . . . . .	151	214	192	204	167	208
1937/38 (1936) . . . . .	161	239	204	224	178	231
1938/39 (1937) . . . . .	180	276	230	257	199	266

Ifølge den kommunale skattelikning var altså i 1937 hele landets formue 199 og den antatte inntekt 266 når tallene for 1914 settes = 100. Til støtte ved bedømmelsen av disse tallene kan nevnes at leveomkostningene 1937 var 168, når leveomkostningene 1914 settes = 100, og at engrosprisene 1937 var 156 og landeiendomsprisene 200, når prisene 1913 settes = 100.

Den skattbare inntekt i 1937 var som tabellen side 130 viser 1 711.5 mill. kr. mot 1 443.1 mill. kr. i 1936, en stigning på 268.4 mill. kr. eller 18.6 pst. Den antatte inntekt er som før nevnt steget med 15.2 pst. Den skattbare inntekt er altså steget forholdsvis mest. Dette er alminnelig når inntektene stiger, og til tross for at enkelte distrikter har gått over til å bruke en gunstigere reduksjonstabell enn året før, er, som påpekt, stigningen i den skattbare inntekt atskillig sterkere enn i den antatte inntekt.

En merker seg at i de anførte tall for den skattbare inntekt er rentene av bankinnskuddene ikke tatt med hverken for 1936 eller for 1937. De er ifølge foreløpige oppgaver oppgitt til henholdsvis 27.1 mill. kr. og 30.8 mill.

kr.; men en kan ikke oppgi hvor meget av dette ville vært skattbart etter de alminnelige regler for utlikning.

Det gjennomsnittlige inntektsskattøre i årene 1915/16 (1914) og 1926/27 (1925) til 1938/39 (1937) er ført opp i følgende tabell. Utliknet inntektskatt i pst. av antatt inntekt er også ført opp. Det siste forholdstallet gir et bedre uttrykk for forandringene i skattetrykket enn det gjennomsnittlige inntektsskattøre (inntektsskatt pr. 100 kr. skattbar inntekt). Dette tallet er nemlig sterkt avhengig av de reduksjonstabellene som er brukt, og de har som kjent variert ganske sterkt i de senere år.

	Gjennomsnittlig inntektsskattøre			Inntektsskatt i pst. av antatt inntekt		
	Bygder	Byer	Riket	Bygder	Byer	Riket
1915/16 (1914) .....	7.72	10.24	8.81	4.31	5.57	4.89
1926/27 (1925) .....	14.30	15.76	15.03	9.51	10.73	10.10
1927/28 (1926) .....	14.95	15.71	15.34	9.63	10.65	10.13
1928/29 (1927) .....	15.51	15.41	15.46	9.80	10.16	9.98
1929/30 (1928) .....	15.94	15.88	15.91	9.94	10.37	10.15
1930/31 (1929) .....	15.49	15.63	15.56	9.75	10.24	9.99
1931/32 (1930) .....	15.40	15.63	15.52	9.66	10.21	9.94
1932/33 (1931) .....	16.30	16.66	16.49	9.99	10.75	10.37
1933/34 (1932) .....	16.62	16.91	16.77	10.00	10.71	10.36
1934/35 (1933) .....	16.56	17.18	16.88	9.96	10.78	10.38
1935/36 (1934) .....	16.27	17.08	16.69	9.86	10.77	10.32
1936/37 (1935) .....	16.01	16.73	16.39	9.62	10.65	10.13
1937/38 (1936) .....	15.73	16.46	16.10	9.68	10.71	10.20
1938/39 (1937) .....	15.71	17.49	16.60	10.15	11.52	10.83

For hele riket sett under ett er det altså i 1938/39 — til tross for den store inntektsstigningen — en gjennomsnittlig stigning i inntektsskattøret på 0.50 pst. I bygdene var gjennomsnittet så godt som uforandret (15.71 mot 15.73 pst. året før). I byene derimot er gjennomsnittet steget med vel 1 pst., nemlig til 17.49 pst. mot 16.46 pst. året før. I denne forbindelse kan nevnes at skattøret i Oslo steg fra 13.87 pst. i 1937/38 til 15.00 pst. i 1938/39. — Som en vil se av tabellen ovenfor, var det gjennomsnittlige skattøre for hele riket høyest i 1934/35. Det var da 16.88 pst. I de tre følgende år gikk det ned til 16.69 pst., 16.39 pst. og 16.10 pst., men er altså, som nevnt, steget i 1938/39 til 16.60 pst.

Sett i forhold til den antatte inntekt er inntektsskatten gjennomsnittlig for hele riket 10.83 pst. mot 10.20 pst. i 1937/38 og 4.89 pst. i 1915/16 (inntektsåret 1914).

Følgende tabell viser det gjennomsnittlige formuesskattøre og inntektsskattøre i bygdene fylkesvis i 1937/38 og 1938/39. Inntektsskatt i pst. av antatt inntekt er også ført opp.

	Gjennomsnittlig formuesskattøre		Gjennomsnittlig inntektsskattøre		Inntektsskatten i pst. av antatt inntekt	
	1937-38	1938-39	1937-38	1938-39	1937-38	1938-39
Østfold .....	3.41	3.40	13.54	13.77	8.82	9.33
Akershus .....	3.77	3.62	15.49	15.38	10.46	11.02
Hedmark .....	3.97	3.97	17.48	17.43	10.33	10.72
Opland .....	3.92	3.92	15.99	16.40	8.91	9.54
Buskerud .....	3.90	3.86	17.91	17.74	11.37	11.54
Vestfold .....	3.45	3.38	12.99	13.05	8.62	9.26
Telemark .....	4.00	3.95	18.61	19.10	11.20	11.81
Aust-Agder .....	3.73	3.65	15.10	15.22	9.08	9.65
Vest-Agder .....	3.94	3.93	16.10	16.22	9.26	9.81
Rogaland .....	3.52	3.53	13.74	13.66	8.33	8.61
Hordaland .....	3.73	3.70	16.31	15.96	9.96	10.14
Sogn og Fjordane .....	3.90	3.89	16.50	15.96	9.30	8.98
Møre og Romsdal .....	3.59	3.76	15.74	16.03	8.29	8.94
Sør-Trøndelag .....	3.70	3.71	15.86	15.77	9.01	9.53
Nord-Trøndelag .....	3.90	3.86	16.61	16.55	9.31	9.74
Nordland .....	3.98	3.99	17.70	17.98	9.28	9.91
Troms .....	4.00	3.99	17.93	17.98	8.04	8.34
Finnmark .....	4.00	4.00	17.25	16.74	9.78	10.10
Bygder .....	3.77	3.72	15.73	15.71	9.68	10.15
Byer .....	3.67	3.78	16.46	17.49	10.71	11.52
Riket .....	3.73	3.75	16.10	16.60	10.20	10.83

Av tabellen ovenfor kan en bl. a. se at landområdene i Troms fylke som — nest etter Telemark — gjennomsnittlig har det høyeste inntektsskattøre, nemlig 17.98, får det laveste forholdstall når en regner inntektsskatten i pst. av antatt inntekt. Dette kommer av at inntektene gjennomgående er så små at en forholdsvis stor del er skattefri, enda nesten alle skattedistriktene i dette fylke bruker de strengeste reduksjonstabellene som er tillatt. 2 av dem bruker normaltabellen ÷ 60 pst., 30 bruker normaltabellen ÷ 50 pst. og 1 distrikt bruker normaltabellen ÷ 40 pst.

Skjønt staten i de senere år som kjent har ytt betydelige beløp til utjevning av skattene, er skattøret fremdeles svært forskjellig kommunene imellom. Dette viser følgende tabell, hvor skattedistriktene er gruppert etter inntektsskattørets størrelse. Landdistriktene i denne tabellen er også gruppert etter reduksjonstabellen. Øking av normaltabellens skattefrie beløp er betegnet med +, nedsettelse med ÷. Foruten å nedsette det skattefrie beløp har mange kommuner sløffet ett eller flere av reduksjonstabellens nederste trin. I disse kommuner blir derfor tabellen strengere enn den grupperingen gir uttrykk for.

Etterfølgende tabell viser at det av rikets 759 skattedistrikter bare var 71 distrikter som hadde et skattøre som var på lovens laveste maksimum (12 pst.) eller under dette. I 114 distrikter var skattøret mellom lovens laveste og høyeste maksimum (15 pst.) og i 574 distrikter — dvs. 75.6 pst. av alle — var skattøret over lovens høyeste maksimum. Av disse siste



Fylker	Reduk- sjons- tabell	1	2	3	4	5	6	7	8	9
		8.00 pst. eller mindre	8.01- 10.00 pst.	10.01- 12.00 pst.	12.01- 15.00 pst.	15.01- 17.00 pst.	17.01- 18.00 pst.	18.01- 20.00 pst.	Over 20 pst.	Til- sam- men
Østfold.	Pst.									
	Bt. ÷ 40	-	-	-	1	-	-	-	-	1
	Særtabell	1	-	-	-	-	-	-	-	1
	Lt. ÷ 0	1	-	-	-	-	-	-	-	1
	- ÷ 20	-	1	1	2	2	-	-	-	6
	- ÷ 30	-	2	3	2	5	2	2	-	16
- ÷ 40	-	2	-	-	1	2	-	-	5	
		2	5	4	5	8	4	2	-	30
Akershus.	Særtabell	-	-	-	2	1	-	-	-	3
	Lt. + 20	-	-	-	-	1	-	-	-	1
	- ÷ 0	-	-	-	-	1	-	-	-	1
	- ÷ 10	-	-	-	2	1	-	-	-	3
	- ÷ 20	-	-	-	7	2	-	-	-	9
	- ÷ 30	-	-	1	2	3	1	-	-	7
	- ÷ 40	-	-	-	2	3	-	-	-	5
	- ÷ 50	-	-	-	-	-	3	-	-	3
		-	-	1	15	12	4	-	-	32
Hedmark.	Lt. ÷ 20	-	-	-	-	-	1	-	-	1
	- ÷ 30	-	-	-	2	1	1	-	-	4
	- ÷ 40	-	-	-	-	5	14	-	-	19
	- ÷ 50	-	-	-	-	1	5	-	-	6
			-	-	-	2	7	21	-	-
Opland.	Lt. ÷ 0	-	-	-	-	1	-	-	-	1
	- ÷ 10	-	-	-	-	1	-	-	-	1
	- ÷ 20	-	-	-	-	2	-	-	-	2
	- ÷ 30	-	-	1	4	5	1	1	-	12
	- ÷ 40	-	-	-	2	3	10	-	-	15
	- ÷ 50	-	-	-	1	-	3	-	-	4
		-	-	1	7	12	14	1	-	35
Buskerud.	Lt. ÷ 0	-	-	-	-	2	-	-	-	2
	- ÷ 10	-	-	1	-	1	2	-	-	4
	- ÷ 20	-	-	-	1	-	4	2	-	7
	- ÷ 30	-	-	1	1	-	4	2	-	8
	- ÷ 40	-	-	-	1	-	3	-	-	4
		-	-	2	3	3	13	4	-	25
Vestfold.	Bt. ÷ 20	-	-	1	-	-	-	-	-	1
	Lt. + 15	1	-	1	-	-	-	-	-	2
	- ÷ 0	1	1	-	-	-	-	-	-	2
	- ÷ 10	-	-	2	-	-	-	-	-	2
	- ÷ 20	-	-	8	-	-	-	-	-	8
	- ÷ 30	-	1	2	2	1	-	-	-	6
			2	2	14	2	1	-	-	21

Fylker	Reduk- sjons- tabell	1	2	3	4	5	6	7	8	9
		8.00 pst. eller mindre	8.01- 10.00 pst.	10.01- 12.00 pst.	12.01- 15.00 pst.	15.01- 17.00 pst.	17.01- 18.00 pst.	18.01- 20.00 pst.	Over 20 pst.	Til- sam- men
Telemark.	Pst.									
	Bt. ÷ 25	-	-	-	-	-	1	-	-	1
	Lt. + 20	-	-	-	-	1	-	-	-	1
	- ÷ 10	-	-	-	1	-	-	1	-	2
	- ÷ 15	-	-	-	-	-	-	1	-	1
	- ÷ 20	-	-	-	-	-	-	1	-	1
	- ÷ 30	-	-	-	-	1	1	9	-	11
	- ÷ 40	-	-	-	-	-	6	1	-	7
- ÷ 50	-	-	-	-	-	1	-	-	1	
		-	-	-	1	2	9	13	-	25
Aust-Agder.	Bt. ÷ 0	-	-	-	1	-	-	-	-	1
	Lt. ÷ 0	-	-	2	-	-	-	-	-	2
	- ÷ 10	-	-	1	-	-	-	-	-	1
	- ÷ 15	-	-	1	-	-	-	-	-	1
	- ÷ 20	-	-	1	3	1	1	-	-	6
	- ÷ 30	-	1	-	1	2	5	6	-	15
	- ÷ 40	-	-	-	-	3	1	-	-	4
	- ÷ 50	-	-	-	1	-	-	-	-	1
		-	1	5	6	6	7	6	-	31
Vest-Agder.	Lt. ÷ 0	-	-	-	1	-	1	-	-	2
	- ÷ 10	-	-	-	1	-	-	-	-	1
	- ÷ 20	-	-	-	-	-	1	-	-	1
	- ÷ 30	-	-	-	4	4	1	-	-	9
	- ÷ 40	-	-	-	3	7	6	-	-	16
	- ÷ 50	-	-	-	1	4	3	-	-	8
			-	-	-	10	15	12	-	-
Rogaland.	Lt. ÷ 0	-	-	-	1	-	-	-	-	1
	- ÷ 10	-	-	-	2	-	-	-	-	2
	- ÷ 20	-	1	2	-	-	-	-	-	3
	- ÷ 30	-	-	3	2	1	-	-	-	6
	- ÷ 40	1	-	4	7	5	3	-	-	20
	- ÷ 50	-	-	5	4	5	4	-	-	18
			1	1	14	16	11	7	-	-
Hordaland.	Bt. ÷ 10	-	-	-	-	-	1	-	-	1
	- ÷ 35	-	-	-	-	-	1	-	-	1
	Lt. + 20	-	-	-	1	-	-	-	-	1
	- ÷ 0	-	-	-	1	-	-	-	-	1
	- ÷ 10	-	-	-	-	1	-	-	-	1
	- ÷ 30	-	1	1	3	-	1	-	-	6
	- ÷ 40	-	-	-	1	1	1	-	-	3
	- ÷ 50	-	-	-	7	18	20	-	-	45
		-	1	1	13	20	24	-	-	59
Sogn og Fjordane.	Lt. ÷ 0	-	-	-	1	-	-	-	-	1
	- ÷ 30	-	-	-	-	1	-	-	-	1
	- ÷ 50	-	-	-	2	8	25	-	-	35
			-	-	-	3	9	25	-	-

Fylker	Reduk- sjons- tabell	1	2	3	4	5	6	7	8	9
		8.00 pst. eller mindre	8.01- 10.00 pst.	10.01- 12.00 pst.	12.01- 15.00 pst.	15.01- 17.00 pst.	17.01- 18.00 pst.	18.01- 20.00 pst.	Over 20 pst.	Til- sam- men
Møre og Romsdal.	Pst.									
	Lt. ÷ 30	-	-	-	1	-	-	-	-	1
	- ÷ 35	-	-	-	-	1	-	-	-	1
	- ÷ 40	-	-	1	2	1	-	-	-	4
	- ÷ 50	1	-	3	6	14	30	-	-	54
	- ÷ 60	-	-	-	-	3	3	-	-	6
		1	-	4	9	19	33	-	-	66
Sør-Trøndelag.	Bt. ÷ 30	-	-	-	-	1	-	-	-	1
	Lt. ÷ 10	-	-	-	1	-	-	-	-	1
	- ÷ 20	-	-	-	1	-	-	-	-	1
	- ÷ 30	-	1	-	2	1	-	-	-	4
	- ÷ 40	-	-	-	-	2	6	-	-	8
	- ÷ 50	-	-	-	-	5	34	-	-	39
- ÷ 60	-	-	-	-	-	1	-	-	1	
		-	1	-	4	9	41	-	-	55
Nord- Trøndelag.	Lt. ÷ 0	-	-	-	1	-	-	-	-	1
	- ÷ 20	-	-	1	1	-	-	-	-	2
	- ÷ 30	-	-	-	1	2	-	-	-	3
	- ÷ 40	-	-	-	3	6	7	-	-	16
	- ÷ 50	-	-	-	2	4	16	-	-	22
	- ÷ 60	-	-	-	-	-	1	-	-	1
		-	-	1	8	12	24	-	-	45
Nordland.	Lt. ÷ 0	-	-	-	-	-	1	-	-	1
	- ÷ 30	-	-	-	-	-	-	1	-	1
	- ÷ 40	-	-	-	-	1	3	-	-	4
	- ÷ 50	-	-	-	-	6	48	-	-	54
	- ÷ 60	-	-	-	-	-	3	-	-	3
		-	-	-	-	7	55	1	-	63
Troms.	Lt. ÷ 40	-	-	-	-	-	1	-	-	1
	- ÷ 50	-	-	-	-	2	28	-	-	30
	- ÷ 60	-	-	-	-	-	2	-	-	2
		-	-	-	-	2	31	-	-	33
Finmark.	Lt. ÷ 30	-	-	-	-	1	-	-	-	1
	- ÷ 40	-	-	-	-	2	2	-	-	4
	- ÷ 50	-	-	-	-	1	14	-	-	15
			-	-	-	4	16	-	-	20

	Reduk- sjons- tabell	1	2	3	4	5	6	7	8	9
		8.00 pst. eller mindre	8.01- 10.00 pst.	10.01- 12.00 pst.	12.01- 15.00 pst.	15.01- 17.00 pst.	17.01- 18.00 pst.	18.01- 20.00 pst.	Over 20 pst.	Til- sam- men
Landdistrikter	Pst. Bt. ÷ 0	-	-	-	1	-	-	-	-	1
	- ÷ 10	-	-	-	-	-	1	-	-	1
	- ÷ 20	-	-	1	-	-	-	-	-	1
	- ÷ 25	-	-	-	-	-	1	-	-	1
	- ÷ 30	-	-	-	-	1	-	-	-	1
	- ÷ 35	-	-	-	-	-	1	-	-	1
	- ÷ 40	-	-	-	1	-	-	-	-	1
	Særtabell	1	-	-	2	1	-	-	-	4
	Lt. + 15	1	-	1	-	-	-	-	-	2
	- + 20	-	-	-	1	2	-	-	-	3
	- ÷ 0	2	1	2	5	4	2	-	-	16
	- ÷ 10	-	-	4	7	4	2	1	-	18
	- ÷ 15	-	-	1	-	-	-	1	-	2
	- ÷ 20	-	2	13	15	7	7	3	-	47
	- ÷ 30	-	6	12	27	28	17	21	-	111
	- ÷ 35	-	-	-	-	1	-	-	-	1
- ÷ 40	1	2	5	21	40	65	1	-	135	
- ÷ 50	1	-	8	24	68	234	-	-	335	
- ÷ 60	-	-	-	-	3	10	-	-	13	
Landdistrik- tene i alt	1938-39	6	11	47	104	159	340	27	-	694
	—»— 1937-38	3	14	37	107	179	324	30	-	694
	—»— 1936-37	3	11	34	89	156	360	40	1	694
	—»— 1935-36	4	10	29	115	144	160	217	15	694
	—»— 1934-35	3	12	31	94	93	106	304	51	694
	—»— 1933-34	4	6	40	99	78	118	294	55	694
	—»— 1932-33	5	7	44	103	90	126	276	43	694
	—»— 1931-32	8	23	57	136	123	120	203	25	695
—»— 1930-31	8	27	65	152	119	84	198	40	693	
Bydistrik- tene i alt	1938-39	2	1	4	10	14	20	14	-	65
	—»— 1937-38	2	1	3	12	11	20	16	-	65
	—»— 1936-37	2	1	2	12	9	22	17	-	65
	—»— 1935-36	2	2	-	13	9	9	28	2	65
	—»— 1934-35	2	1	4	11	9	5	31	2	65
	—»— 1933-34	2	1	3	13	9	8	26	3	65
	—»— 1932-33	2	2	3	16	9	5	28	-	65
	—»— 1931-32	2	3	3	17	10	13	17	-	65
—»— 1930-31	2	2	5	13	13	10	20	-	65	
Riket i alt	1938-39	8	12	51	114	173	360	41	-	759
	—»— 1937-38	5	15	40	119	190	344	46	-	759
	—»— 1936-37	5	12	36	101	165	382	57	1	759
	—»— 1935-36	6	12	29	128	153	169	245	17	759
	—»— 1934-35	5	13	35	105	102	111	335	53	759
	—»— 1933-34	6	7	43	112	87	126	320	58	759
	—»— 1932-33	7	9	47	119	99	131	304	43	759
	—»— 1931-32	10	26	60	153	133	133	220	25	760
—»— 1930-31	10	29	70	165	132	94	218	40	758	

hadde 173 distrikter 15.01 til 17.00 pst., 360 distrikter 17.01 til 18.00 pst. og 41 distrikter 18.01 til 20 pst. I skattårene 1926/27 til 1937/38 hadde henholdsvis 312, 375, 441, 500, 484, 511, 577, 591, 601, 584, 605 og 580 skattedistrikter et skattøre som lå over lovens høyeste maksimum. Antallet av de skattedistrikter som har et skattøre på over 20 pst. er gått ned fra 17 i 1935/36 til 0 i 1937/38 og 1938/39. Gruppen 18.01—20.00 pst. har i 1938/39 41 skattedistrikter mot 46 i 1937/38. I 1934/35 hadde denne gruppen 335 skattedistrikter og gruppen over 20 pst. 53 distrikter. I disse to grupper fant man altså dengang 388 distrikter, dvs. mer enn halvparten av det samlede antall skattedistrikter i hele landet. At antallet av skattedistrikter med over 18.00 pst. er kommet ned i 41, er for en vesentlig del resultatet av den skatteutjevning som staten i disse år har drevet. Til gjengjeld er antallet av skattedistrikter med lavere skattøre steget i gruppen 17.01—18.00 pst. fra 111 skattedistrikter i 1934/35 til 360 skattedistrikter 1938/39, gruppen 15.01—17.00 pst. fra 102 til 173 skattedistrikter, gruppen 12.01—15 pst. fra 105 til 114 skattedistrikter, gruppen 10.01—12.00 pst. fra 35 til 51 skattedistrikter, gruppen 8.01—10.00 pst. fra 13 til 12 skattedistrikter og gruppen 8 pst. eller mindre fra 5 til 8 skattedistrikter.

Grupperingen av skattedistriktene etter de brukte reduksjonstabeller viser at bare<sup>1</sup> 14 landdistrikter i 1938/39 brukte en gunstigere tabell enn normaltabellen, 2 distrikter brukte særtabeller som for noen skatteklasser var gunstigere og for de andre strengere enn normaltabellen. 16 distrikter brukte normaltabellen uforandret. I resten av landdistriktene var den strengere. Den reduksjonstabell for landdistriktene som er mest i bruk er Lt. ÷ 50 pst., 335 distrikter brukte denne tabellen i 1938/39 mot 177 distrikter i 1934/35. Den sterke tilvekst i denne gruppe kommer av at staten som regel har ytt statstilskudd til vanskeligstilte kommuner på den betingelse at det ved siden av et skattøre på 18.00 ikke bruktes strengere reduksjonstabell enn normaltabellen ÷ 50 pst.

Til tross for at staten altså har sørget for å få vekk de strengeste reduksjonstabeller, er det fremdeles stor forskjell kommunene imellom. Kommuner med høy skattøre bruker som regel også streng reduksjonstabell og omvendt. Det synes dog å være mange unntak fra denne regelen; men de fleste av disse unntak kan forklares ut fra de stedlige forhold. Leveomkostningene kommer her i betraktning, og disse er ikke bare avhengig av prisene på husvære, mat og klær, men også av den tilvante levemåte i vedkommende distrikt.

I Norge har vi ikke — som f. eks. i Sverige — en inndeling av landet etter leveomkostningenes størrelse. Vi har ingen enkelte statistiske data som gir et pålitelig uttrykk for dette. Tallet for gjennomsnittsinntekten i vedkommende distrikt gir imidlertid atskillig veiledning; men i enkelte tilfelle

<sup>1</sup> Her er to distrikter med særtabeller tatt med.

kan gjennomsnittstallet være uforholdsmessig sterkt påvirket av en enkelt eller noen få store inntekter.

Tilleggsskatt på større inntekter ble for 1938/39 utliknet i de fleste byer og som regel i de større herreder. Den utgjorde 8 505 429 kr., hvorav i bygdene 2 096 597 kr. og i byene 6 408 832 kr. De tilsvarende tall for 1937/38 var 6 578 000 kr., 1 624 000 kr. og 4 954 000 kr.

Rederiselskapenes formue og inntekt er ført opp med henholdsvis 1 100.8 mill. kr. og 96.4 mill. kr. mot henholdsvis 622.4 mill. og 42.8 mill. kr. i 1936. Rederiselskapenes formue og inntekt er altså steget med henholdsvis 67.9 pst. og 125.2 pst. Formuesskatten var 3 338 152 kr. og inntektsskatten 14 562 611 kr. mot henholdsvis 1 932 689 kr. og 6 573 000 kr. året før.

Som kjent er de egentlige rederiselskaper fritatt for tilleggsskatt. For fangst- og bergingsselskaper utgjør tilleggsskatten i 1938/39 i alt kr. 620 288<sup>1</sup>.

Følgende tabell viser samlet utliknet kommuneskatt i de 4 siste budsjettår. De kommunale avgifter er ikke tatt med her.

	1935-36 (1934)	1936-37 (1935)	1937-38 (1936)	1938-39 (1937)
	1000 kr.	1000 kr.	1000 kr.	1000 kr.
A. Bygder.				
I. Herredsskatt, herunder også sogneskatt:				
1. Skatt på faste eiend. (matrikkelskatt)	1 722	1 777	1 787	1 876
2. Formuesskatt . . . . .	15 098	13 459	14 460	16 079
3. Inntektsskatt . . . . .	95 369	97 421	110 020	133 450
4. Renteskatt. . . . .	—	3 904	4 085	4 845
5. Skolekretsenes utredslr . . . . .	355	330	248	ca. 248
6. Verk og bruks bidrag til eget skolev.	174	181	186	ca. 186
7. ———— ———— fattigv.	10	6	6	ca. 6
Herredsskatt i alt . . .	112 728	117 078	130 792	156 690
II. Fylkesskatt:				
1. Skatt på faste eiend. (matrikkelskatt)	3 497	3 507	3 534	3 680
2. Repartisjonskatt på herredene . . .	20 630	21 774	24 123	27 835
Fylkesskatt i alt . . .	24 127	25 281	27 657	31 515
Bygder » . . .	<sup>1</sup> 116 225	<sup>1</sup> 120 585	<sup>1</sup> 134 326	<sup>1</sup> 160 370
B. Byer.				
1. Skatt på faste eiendommer . . . . .	18 703	19 149	19 742	20 162
2. Formuesskatt . . . . .	11 983	10 871	11 295	13 060
3. Inntektsskatt . . . . .	106 246	110 256	122 381	150 735
4. Renteskatt. . . . .	—	3 209	3 390	3 891
Byer i alt . . . . .	136 932	143 485	156 808	187 848
Riket » . . . . .	253 157	264 070	291 134	348 218

<sup>1</sup> Repartisjonskatten til fylket (se II 2) er tatt med under herredsskatten, da den utliknes sammen med denne.

<sup>1</sup> Dette beløp er tatt med ovenfor i oppgaven over tilleggsskatten, men ikke i oppgaven over rederiselskapenes skatt. Det samme gjelder de tilsvarende oppgaver i tabellen side 130.

De samlede kommunale skatter utgjorde i budsjettårene 1935/36—1938/39 henholdsvis 253.2 mill., 264.1 mill., 291.1 mill. og 348.2 mill. kr. I disse 4 år er altså kommuneskattene steget med 95.0 mill. kr. eller 37.5 pst. I 1938/39 er de samlede kommuneskatter steget med 57.1 mill. kr. eller 19.3 pst. sammenliknet med året før.

Den kommunale inntektsskatt for 1938/39 sammenliknet med tallene for året før er for hele riket steget med 51.8 mill. kr. eller 22.2 pst. De tilsvarende tall særskilt for bygdene er 23.4 mill. kr. eller 21.2 pst. og for byene 28.4 mill. kr. eller 23.2 pst. Den skattbare inntekt er samtidig steget for hele riket med 18.6 pst., for bygdene med 21.4 og for byene med 15.9 pst. I bygdene er altså den skattbare inntekt steget omtrent like mye som inntektsskatten, og det gjennomsnittlige skattøre er derfor omtrent uforandret, nemlig 15.71 mot 15.73 året før (se side 134). I byene derimot er inntektsskatten steget atskillig sterkere enn den skattbare inntekt, nemlig henholdsvis 23.2 pst. og 15.9 pst. Det gjennomsnittlige skattøre i byene er derfor steget fra 16.46 i 1937/38 til 17.49 i 1938/39.

En merker seg at alderstrygdavgiften ikke er regnet med i denne oversikt hverken under de kommunale skatter eller statsskatten. For 1937/38 ga den ca. 20.7 mill. kr.

Tabellen nedenfor gir en oversikt over eiendomsskatten og repartisjons-skatten til fylkene for 1937/38 og 1938/39.

Fylker	1937/38 (1936)			1938/39 (1937)		
	Eien- doms- skatt til fylket	Reparti- sjons- skatt på herredene	Til- sammen	Eien- doms- skatt til fylket	Reparti- sjons- skatt til herredene	Til- sammen
	Kr.	Kr.	Kr.	Kr.	Kr.	Kr.
Østfold . . . . .	311 608	1 106 000	1 417 608	327 819	1 371 000	1 698 819
Akershus . . . . .	294 735	4 050 000	4 344 735	310 396	4 540 000	4 850 396
Hedmark . . . . .	283 995	1 536 851	1 820 846	286 609	1 687 547	1 974 156
Opland . . . . .	280 090	1 079 000	1 359 090	287 399	1 295 001	1 582 400
Buskerud . . . . .	259 138	1 682 597	1 941 735	291 203	1 927 391	2 218 594
Vestfold . . . . .	143 765	1 907 197	2 050 962	133 700	2 234 558	2 368 258
Telemark . . . . .	399 796	1 551 400	1 951 196	471 681	1 686 125	2 157 806
Aust-Agder . . . . .	109 558	540 000	649 558	102 433	720 000	822 433
Vest-Agder . . . . .	94 158	856 000	950 158	85 443	1 036 300	1 121 743
Rogaland . . . . .	156 750	1 120 000	1 276 750	162 420	1 300 000	1 462 420
Hordaland . . . . .	247 682	1 950 000	2 197 682	273 376	2 320 003	2 593 379
Sogn og Fjordane . . . . .	254 553	1 025 000	1 279 553	238 722	1 100 004	1 338 726
Møre og Romsdal . . . . .	154 218	1 124 600	1 278 818	155 020	1 274 998	1 430 018
Sør-Trøndelag . . . . .	194 238	1 394 000	1 588 238	196 991	1 727 000	1 923 991
Nord-Trøndelag . . . . .	177 560	900 000	1 077 560	182 151	900 000	1 082 151
Nordland . . . . .	118 718	1 225 000	1 343 718	120 536	1 520 000	1 640 536
Troms . . . . .	53 903	775 000	828 903	53 635	835 000	888 635
Finnmark . . . . .	—	300 000	300 000	—	360 000	360 000
I alt	3 534 465	24 122 645	27 657 110	3 679 534	27 834 927	31 514 461

I budsjettårene 1937/38 og 1938/39 har repartisjonsskatten til fylkene vært henholdsvis 24 122 645 kr. og 27 834 927 kr. I 1913/14 var den 2 322 000 kr. Eiendomsskatten til fylkene for 1938/39 er 3 679 534 kr. mot 1 817 000 kr. i 1913/14.

I tabellen nedenfor føres opp fylkesvis takstsummen på verk og bruk i landdistriktene (se landsskattelovens § 8 b) for skattåret 1938/39. Man har også vist hvordan eiendomsskatten til fylket fordeler sig på matrikulerte eiendommer og på verk og bruk. Utlignet eiendomsskatt pr. skyldmark er også ført opp.

Fylker	Takstsum på verk og bruk (sk.lovens § 8 b)	Utlignet eiendomsskatt 1938/39.			Utlignet eiendoms- skatt pr. skyld- mark
		På matriku- lerte eien- dommer	På verk og bruk	Tilsammen	
	Kr.	Kr.	Kr.	Kr.	Kr.
Østfold.....	134 046 692	186 560	141 259	327 819	5.00
Akershus.....	93 349 881	219 429	90 967	310 396	5.00
Hedmark.....	22 131 681	259 831	26 778	286 609	5.00
Opland.....	30 654 759	247 407	39 992	287 399	5.00
Buskerud.....	110 739 212	178 340	112 863	291 203	5.00
Vestfold.....	33 403 715	105 901	27 799	133 700	4.00
Telemark.....	170 610 203	200 333	271 348	471 681	7.00
Aust-Agder.....	25 500 010	78 163	24 270	102 433	4.50
Vest-Agder.....	25 358 775	67 857	17 586	85 443	4.50
Rogaland.....	48 070 485	113 886	48 534	162 420	5.00
Hordaland.....	102 651 070	139 105	134 271	273 376	5.00
Sogn og Fjordane....	15 797 798	203 387	35 335	238 722	8.00
Møre og Romsdal....	12 749 650	136 468	18 552	155 020	5.00
Sør-Trøndelag.....	38 535 777	147 486	49 505	196 991	5.00
Nord-Trøndelag.....	24 261 345	146 824	35 327	182 151	5.00
Nordland.....	23 612 445	86 162	34 374	120 536	5.00
Troms.....	5 739 813	43 818	9 817	53 635	6.50
Finmark.....	—	—	—	—	—
I alt	917 213 311	2 560 957	1 118 577	3 679 534	—



Følgende tabell viser skattetakst og utliknet eiendomsskatt i byene i skattåret 1938/39.

	Alm. takse- ring fore- tatt	Samlet skatte- takst	Ut- liknet pr. 1000 kr.	Samlet utliknet beløp		Alm. takse- ring fore- tatt	Samlet skatte- takst	Ut- liknet pr. 1000 kr.	Samle utlikne beløp
		1000 kr.	Kr.	Kr.			1000 kr.	Kr.	Kr.
Halden . . . . .	1938	33 932	5.00-7.00	235 732	Kristiansand	1931	71 886	6.00	430 2
Sarpsborg . . .	1932	60 727	5.00	305 465	Mandal . . . . .	1935	7 354	6.00	44 1
Fredrikstad . .	1937	44 099	7.00	307 205	Farsund . . . . .	1934	3 982	2.00	7 9
Moss . . . . .	1933	34 117	7.00	237 968	Flekkefjord . .	1933	6 961	2.50	17 4
Son . . . . .	1928	1 436	4.00	5 746	Sogndal . . . . .	1933	322	4.00	1 2
Hølen . . . . .	1938	703	2.00	1 405	Egersund . . . .	1931-32	7 575	4.00	30 2
Drøbak . . . . .	1929	5 696	5.00	28 481	Sandnes . . . . .	1936	18 316	2.00	41 6
Oslo . . . . .	1933-34	1 123 271	7.00	7 862 897	Stavanger . . . .	1933-34	155 931	7.00	1 085 6
Hamar . . . . .	1935	21 043	4.00	84 174	Skudeneshv. . . .	1933	2 273	4.50	9 9
Kongsvinger . .	1929	6 950	3.50	24 321	Kopervik . . . . .	1934	2 790	6.00	16 6
Lillehammer . .	1938	24 085	6.00	144 512	Haugesund . . . .	1934-35	41 704	5.00-8.00	246 6
Gjøvik . . . . .	1931	17 702	5.50	97 222	Bergen . . . . .	1938	388 813	8.00	3 061 0
Hønefoss . . . .	1934	14 767	7.00	103 367	Florø . . . . .	1930	2 868	7.00	19 8
Drammen . . . .	1938	99 914	7.00	670 793	Ålesund . . . . .	1930	60 190	7.00	418 6
Kongsberg . . .	1	20 720	1	223 986	Molde . . . . .	1932	12 737	6.00	63 5
Svelvik . . . . .	1932	3 190	4.50	14 355	Kristiansund	?	32 476	8.00	256 7
Holmestrand . . .	1929	5 970	5.00	29 852	Trondheim . . . .	1929	186 055	7.00	1 300 3
Horten . . . . .	1936	21 326	6.00	127 957	Levanger . . . . .	1928	5 474	5.00	27 3
Åsgårdstrand . .	1930	2 273	2.00	4 546	Steinkjer . . . . .	1929	6 904	6.00	41 4
Tønsberg . . . .	1930	51 232	6.00-8.00	326 358	Namsos . . . . .	1929	7 454	6.00	44 7
Sandefjord . . .	1932	21 154	2.00	42 990	Brønnøysund . . .	1933	2 457	2.50	6 1
Larvik . . . . .	1935	29 216	7.00	204 512	Mosjøen . . . . .	1930	3 342	2.00-4.00	7 6
Kragerø . . . . .	1927	8 452	7.00	59 161	Mo . . . . .	1933	2 896	5.00	14 4
Langesund . . . .	1931	4 008	3.50	14 026	Bodø . . . . .	1933	17 148	5.00	85 7
Stathelle . . . .	1933	1 349	3.00	4 048	Narvik . . . . .	1938	44 618	6.00	274 5
Brevik . . . . .	1933	4 434	5.50	24 291	Svolvær . . . . .	1930-31	7 921	7.00	55 4
Porsgrunn . . . .	1931	24 905	7.00	172 559	Harstad . . . . .	1930-31	12 226	6.00	76 0
Skien . . . . .	1938	51 217	7.00	357 658	Tromsø . . . . .	1938	28 675	6.00-7.00	178 8
Notodden . . . .	1935	27 962	8.00	221 631	Hammerfest . . . .	1938	6 715	6.00	40 2
Risør . . . . .	1935	6 909	7.00	48 364	Vadsø . . . . .	1933	2 811	7.00	19 6
Tvedestrand . . .	1932	1 306	4.00	5 223	Vardø . . . . .	1930	6 250	7.00	43 7
Arendal . . . . .	1933	28 728	6.00	169 651					
Grimstad . . . .	1936	4 773	5.00	23 863	I alt	-	2 966 968	-	20 162 7
Lillesand . . . .	1931	2 278	4.50	10 250					

<sup>1</sup> Hvert år holdes ny takst over de eiendommer hvis takst er over 10 år gammel. For state eiendommer, hvis takst er 4 846 370 kr., svares hel skatt av 3 785 553 kr. med kr. 27.811 pr. 1 000 l takstverdi og halv skatt av 1 060 817 kr. med kr. 13.9055 pr. 1 000 kr. takstverdi.

B. Statsskattelikningen for budsjettåret 1938/39  
(inntektsåret 1937).

Følgende oversikt over utlikningen av formues- og inntektsskatt til staten for budsjettåret 1938/39 (inntektsåret 1937) er utarbeidd etter innberetninger fra likningsnemndene. Tabellen neste side viser totalbeløpene særskilt for landdistrikter og byer, fordelt på aksjeselskap og andre skattytere.

Den samlede utliknede formues- og inntektsskatt til staten for budsjettåret 1938/39 utgjør altså 144 568 051 kr. Herav faller på 9 770 selskap 52 752 066 kr. eller 36.5 pst. og på 411 044 andre skattytere 91 815 985 kr. eller 63.5 pst. Av den samlede skatt faller 45 316 349 kr. eller 31.4 pst. på landdistriktene og 99 251 702 kr. eller 68.6 pst. på byene.

En merker seg at i statsbudsjettet for 1938/39 er formues- og inntektskatten forutsatt å ville innbringe kontant 136 200 000 kr. Det er altså utliknet 8 368 051 kr. mer; men hvor meget statsskatten vil innbringe kan ikke gjøres opp før ved terminens utgang. Til sammenlikning skal en imidlertid anføre at restansene på statsskatten for 1937/38 var pr. 30 juni 1938 6 717 280 kr. For dette år var det utliknet 109 365 688 kr.

Følgende tabell viser statsskattyternes samlede antall i de siste 16 år:

	Landdistrikter	Byer	Tilsammen
1923/24 .....	196 803	239 805	436 608
1924/25 .....	190 579	233 542	424 121
1925/26 .....	200 927	218 292	419 219
1926/27 .....	202 547	218 578	421 125
1927/28 .....	175 398	195 451	370 849
1928/29 .....	159 003	182 563	341 566
1929/30 .....	151 549	180 982	332 531
1930/31 .....	156 480	182 963	339 443
1931/32 .....	155 292	182 571	337 863
1932/33 .....	131 395	166 844	298 239
1933/34 .....	135 924	170 385	306 309
1934/35 .....	136 274	173 123	309 397
1635/36 .....	146 222	177 774	323 996
1936/37 .....	153 158	186 267	339 425
1937/38 .....	171 694	203 786	375 480
1938/39 .....	196 746	224 054	420 800

	Antall skattytere	Antatt formue	Samlet antatt inntekt (selskapsinntekt)	Årsinntekt ikke utbetalt til aksjone nærene (fondsinn- tekt)	Utlignet skatt			
					på formue	på inntekt	på fonds- inntekt	
I. Aksje- selskap <sup>1</sup> { Landdistrikter... Byer .....	2 115 7 655	1000 kr. 531 746 2 445 011	Kr. 42 319 202 234 636 925	Kr. 33 441 703 200 797 954	Kr. 1 063 491 4 890 022	Kr. 4 824 368 26 748 606	Kr. 2 173 712 13 051 867	Kr. 8 061 571 44 690 495
Tilsammen	9 770	2 976 757	276 956 127	234 239 657	5 953 513	31 572 974	15 225 579	52 752 066
			Samlet antatt inntekt				Utlignet skatt	
	Antall skattytere	Antatt formue			på formue	på inntekt		i alt
II. Andre skattytere { Landdistrikter... Byer .....	194 633 216 411	1000 kr. 2 954 362 2 673 351	Kr. 820 130 612 1 009 411 757		Kr. 3 712 242 4 773 595	Kr. 33 542 536 49 787 612	Kr. 37 254 778 54 561 207	
Tilsammen	411 044	5 627 713	1 829 542 369		8 485 837	83 330 148		91 815 985

<sup>1</sup> Egentlig: innenlandske aksjeselskap og med disse likestilte innenlandske selskap.

## Lønninger 1938.

De fleste nye tariffer i 1937 inneholdt en bestemmelse om indeksregulering i 1938, som regel i januar. Da indeksreguleringen bygde på et forskjellig utgangspunkt, kom den til å virke utjevne på forskjellen i lønns-tilleggene i 1937. For de tariffer som i alminnelighet har utløpstid 1 april — storparten av vårtariffene — ble tillegget 7.5 pst.; for fag med utløpstid senere var tilleggene tilsvarende mindre, således f. eks. for «maifagene» og sjøfolk i utenriksfart 6.2 pst., for Norsk Hydro 4.9 pst. En del indeksreguleringer fant også sted senere i året med noe forskjellige tilleggsprosent.

Bortsett fra det store antall tariffer med indeksregulering, hvor altså lønnsstigningen svarer til leveomkostningene, viser lønnsbevegelsen i 1938 et uensartet bilde. En del fag fikk et ikke ubetydelig tillegg, i noen ble lønningene prolongert og i enkelte ervervsgrener som har vært rammet særlig sterkt av de økonomiske forhold, er lønningene senket, som i hvalfangst og skogbruk.

Som eksempler skal en nevne følgende lønnsrevisjoner i året:

Lønningene for transportarbeiderne i Nord-Norge ble avgjort ved voldgift. Dommen førte til betydelige lønnstillegg og andre forbedringer og tok sikte på en utjevning i forhold til lønningene i transportfaget i Syd-Norge.<sup>1</sup>

I konfeksjonsindustrien ble det konflikt, men etter denne ble det enighet om lønnstillegg, 11 pst. på individuelle lønninger og akkordsatser og 14 pst. på den ledende ukelønssats for kvinner.<sup>1</sup>

I papirindustrien ble lønningene prolongert i 1938.

Lønningene i skogbruket ble i november avgjort ved tvungen voldgift. Hogstprisene for tømmer ble redusert med 14—14.5 pst., vedhogst ca. 10 pst., kjøring med hest ca. 14 pst. og fløtning ca. 7 pst.<sup>2</sup>

Årets mest omfattende åpne konflikt var hotell- og restaurantkonflikten i Oslo, Bergen, Stavanger, Kristiansand og Arendal. Det ble etter denne intet generelt lønnstillegg, men lønningene ble hevet for enkelte grupper som lå særlig lavt.<sup>3</sup> Foruten lønningene ble det en del andre forandringer. I Bergen ble således spørsmålet om en sammenhengende 8 timers dag ordnet på samme måte som det før er ordnet i Oslo og Trondheim.<sup>4</sup>

For Statens anleggsarbeidere ble lønningene hevet i løpet av 1938, for veiarbeiderne ved en voldgiftsdom som innførte en gjennomsnittlig lønnsforhøyelse på 8 pst. og 12 pst. tillegg for skiftarbeidere i akkord.<sup>5</sup> For arbeiderne ved Statens Havnevesen ble alle månedslønninger forhøyet med 7 pst., timelønningene for fag- og spesialarbeidere med 10 pst. og lønnen for alminnelige dagarbeidere med 11 pst. Arbeidstiden ble satt ned fra 50 til 48 timer pr. uke.<sup>5</sup>

<sup>1</sup> Arbeidsgiveren nr. 28, 1938. <sup>2</sup> Meddelelsesbladet A. F. L. nr. 12, 1938. <sup>3</sup> Arbeidsgiveren nr. 30, 1938. <sup>4</sup> Meddelelsesbladet nr. 1, 1939. <sup>5</sup> Meddelelsesbladet nr. 4 og 5, 1938.

For å følge lønnsbevegelsen for forskjellige grupper av arbeidere har en hvert år samlet inn oppgaver fra de fleste offentlige arbeidskontorer over lønningene i viktigere håndverksfag, transportfag og en del andre fag, fra en rekke bykommuner og noen landkommuner over kommunale arbeideres lønninger og fra de offentlige mønstringskontorer over hyrer. Dessuten har en fått oppgaver over fortjeneste fra Norsk Arbeidsgiverforening og arbeidsgiverforeningene for noen av de viktigste industrier.

Opgavene fra arbeidskontorene er — etterat de er gjennomgått — blitt forelagt for fagforbundene og Norsk Arbeidsgiverforening til uttalelse. Fagforbundenes og Arbeidsgiverforeningens svar er brukt ved den kritiske revisjon av oppgavene.

De oppgaver arbeidskontorene meddeler, er den sedvanlige lønn eller tarifflønnen. Når det på stedet er opprettet tariff, blir som regel tarifflønnen oppgitt. Noe uttrykk for forandringene i fortjenesten kan disse oppgaver ikke gi, da det ikke er mulig på denne måte å få rede på akkordfortjenesten. Men oppgavene skulle være tilstrekkelige til å gi et bilde av lønnsbevegelsen med det forbehold som følger av at akkordfortjenesten kan være av forskjellig betydning i de forskjellige år.

På grunnlag av de utarbeidde tabeller, som i de senere år ikke er blitt trykt, er tabellen neste side for årene 1936—38 stilt sammen.

Lønningsoppgavene refererer seg til høsten 1936 til 1938. De oppgitte dags- og timefortjenester gjelder 3. kvartal, for papirindustrien 4. kvartal. Til mønstringskontorene ble spørsmålene i år som ellers sendt ut i juni. I 1937 ble det foretatt en del rettelser i mønstringskontorenes oppgaver slik at satsene etter revisjonen 1937 ble brukt. Til arbeidskontorene ble spørsmålene sendt ut i september. Men for transportfagene ble arbeidskontorenes oppgaver 1937 gjennomgående rettet og lønningene etter tariffrevisjonen høsten 1937 satt inn.

Arbeidskontorene i de 5 største byer gir oppgaver som omfatter flere fag enn de andre. For et par fag — jern- og metallindustrien, skotøyindustrien og bokbinderfaget hvor fagforbundene utarbeider statistikk — er fagforbundenes oppgaver brukt istedenfor arbeidskontorenes.

Fra 1936 til 1937 var lønnsstigningen stor i alle fag. I håndverksfagene dreide den seg om mellom 7 og 13 pst., i transportfagene 14—18.

Siden høsten 1937 er det ingen forandringer i lønningene for transportarbeiderne. Oppgavene for byene i Nord-Norge er noe ufullstendige slik at stigningen der ikke har virket på gjennomsnittet. For håndverksfagene varierer stigningen mellom 5 og 8 pst. Stigningsprosentene svarer så noenlunde til tariffstigningen med en del forskjell som følge av at statistikken også omfatter en del byer hvor landstariffene ikke gjelder.

Dagsfortjenesten i industri og håndverk som fra 1936 til 1937 steg 7.5 pst., steg fra 1937 til 1938 9.8 pst. Da oppgavene gjelder 3. kvartal, kunne ikke lønnsstigningen i de store høsttariffer være kommet med i opp-

Lønnsbevegelsen 1936—1938 i håndverk, industri  
og transport.

Fag	Lønninger			Lønnsstigning	
	1936	1937	1938	1936— 1937	1937— 1938
I. Gjennomsn.lige time- eller ukelønninger, akkord eksklusive (38 byer): <sup>1</sup>	Kr.	Kr.	Kr.	Pst.	Pst.
Tømmere og bygn.-snakkere . . . pr. time	1.44	1.59	1.71	10.4	7.5
Murere . . . . . »	1.54	1.68	1.80	9.1	7.1
Murerhåndlangere . . . »	1.38	1.56	1.68	13.0	7.7
Malere . . . . . »	1.48	1.62	1.75	9.5	8.0
Sementstøpere o. a. anleggsarb. . . . . »	1.36	1.53	1.66	12.5	8.5
Kjørekarer . . . . . pr. uke	59.00	70.00	70.00	18.6	—
Sjåførere . . . . . »	64.00	<sup>2</sup> 73.00	73.00	14.1	—
Bakere . . . . . »	65.00	72.00	77.00	10.8	6.9
Skomakere . . . . . »	55.00	59.00	62.00	7.3	5.1
Skreddere . . . . . »	32.00	67.00	70.00	8.1	4.5
II. Gjennomsn.lige time- eller ukelønninger, akkord eksklusive (de 5 største byer): <sup>1</sup>					
Fagarb. ved mek. verksted . . . . . pr. time	1.22	1.32	1.40	8.2	6.1
Hjelpearb. ved do. . . . . »	0.98	1.08	1.14	10.2	5.6
Skofabrikkarb. . . . . »	1.14	1.25	1.34	9.6	7.2
Hage- og gartnerarb. . . . . »	1.06	1.27	1.33	19.8	4.7
Barberere . . . . . pr. uke	62.00	67.00	69.00	8.1	4.1
Bokbindere . . . . . »	73.00	79.00	83.00	8.2	5.7
Bryggeriarbeidere . . . . . »	68.00	<sup>2</sup> 70.00—81.00	74.34—86.00	<sup>2</sup> 11.0	6.2
III. Time- eller dagsfortjeneste i industri og håndverk og i en del større industri-grener, akkord og overtid inkl. (3 kvartal).					
Eksportindustri . . . pr. dag	11.08	11.79	12.91	6.4	9.5
Industri ellers . . . . . »	11.53	12.46	13.67	8.1	9.7
Håndverk (fagarb.) . . . . . »	14.58	15.57	17.30	6.8	11.1
Total <sup>3</sup> . . . . . »	11.71	12.59	13.82	7.5	9.8
Mekanisk industri:					
Fagarbeidere . . . pr. time	1.46	1.63	1.76	11.6	8.0
Hjelpearbeidere . . . . . »	1.17	1.31	1.42	12.0	8.4
Bergverksindustri . . . . . »	1.22	1.32	1.46	8.2	10.6
Papirind. (4 kvartal) (cellulose, tremasse, papir, papp) . . . . . »	1.35	1.46	1.43	8.1	÷ 2.1
IV. Månedshyrer for sjøfolk: <sup>1</sup>					
Båtsmenn . . . . . »	164	<sup>2</sup> 176	187	7.3	6.3
Tømmere . . . . . »	165	<sup>2</sup> 176	188	6.7	6.8
Matroser . . . . . »	149	160	170	7.4	6.3
Lettmatroser . . . . . »	83	91	97	9.6	6.6
Jungmenn . . . . . »	55	59	63	7.3	6.8
Dekkgutter . . . . . »	36	<sup>2</sup> 39	42	8.3	7.7
Donkeymenn . . . . . »	166	<sup>2</sup> 177	188	6.6	6.2
Fyrbøtere . . . . . »	155	166	176	7.1	6.0
Kullempere . . . . . »	87	95	101	9.2	6.3

<sup>1</sup> Veide gjennomsnitt. <sup>2</sup> Reviderte tall. <sup>3</sup> Veid gjennomsnitt beregnet av Arbeidsgiverforeningen. Det bygger på dagsfortjenesten for menn 19—60 år i eksportindustri, industri ellers og fagarbeidere i håndverk.

gavene for 1937, derfor er forholdet mellom lønnsstigningen i de 2 år blitt noe forskjøvet og stigningen 1937 til 1938 vel stor. I den mekaniske industri var stigningen 1936/37 12 pst. og 1937/38 8 pst., i bergverksindustrien 8 og 11 pst. I papirindustrien steg fortjenesten 8 pst. fra 1936 til 1937 og falt 2 pst. fra 1937 til 1938. Tariffsatsene ble som nevnt proløngert.

En del fagforbund utarbeider årlig lønnsstatistikk. Til utfylling av lønnsstatistikkenes tall skal her gis et utdrag av lønnsstatistikken for de forbund som helt eller delvis har ført den fram til 1938.

Fag, industri	Grupper	Tidspunkt	1936	1937	1938	
			Kr.	Kr.	Kr.	
Jern- og metallindustrien. <sup>1</sup> Timelønn	Fagarbeidere..... Spesialarbeidere ... Hjelparbeidere ... Voksne arb. tils. ...	Februar måned	1.175	1.193	1.362	
			1.063	1.058	1.218	
			0.950	0.947	1.103	
			1.099	1.109	1.293	
Formere. Timelønn	Fagarbeidere..... Spesialarbeidere ... Hjelparbeidere ...	Midt i året....	1.137	1.260	1.352	
			1.069	1.163	1.257	
			1.002	1.116	1.180	
Skotøyindustrien ...	Timelønn..... Timefortjeneste ...	Oktober .....	1.121	1.217	} + 7.5 pst. fra 7/1 38	
			1.291	1.415		
Boktrykkerfaget. <sup>2</sup> Dagarbeid, uke- lønn .....	Maskinsettere .....	Desember.....	93.02	100.34		
			Håndsettere .....	79.13	85.17	
			Trykkere .....	87.24	92.11	
Kjemisk og elektro- kjemisk, gummi- vare, olje- og fettindustri etc. <sup>3</sup> Voksne m. arb. ...	Timelønn..... Akkordlønn..... Gj.sn. timefortj....	Januar .....	1.239	1.263	1.444	
			1.566	1.583	1.767	
			1.379	1.404	1.588	

<sup>1</sup> Da lønnsstatistikken for 1937 ikke har fått med tillegget etter tariffrevisjonen må tallene tillegges 10 øre for å gi et bilde av nivået i 1937.

<sup>2</sup> Veid gjennomsnitt av lønnen for dagarbeid ved firmaer a) innen Norsk Arbeidsgiverforening og b) utenfor. I 1938 indeksregulering, stigning 4.9 pst.

<sup>3</sup> Indeksreguleringstillegget i januar er kommet med, men ikke de indeksreguleringer som skulle foretas senere i 1938.

Til jevnføring med lønnsbevegelsen etter de utregnede gjennomsnittstall for jern- og metallarbeidere i de fem største byer og oppgavene over timefortjeneste fra De Mekaniske Verksteders Landsforening skal en sette opp totaltallene for fag- og hjelparbeidere 1936 til 1938 etter forbundets statistikk og lønnsstigningen for dem.

	Timelønninger i jern- og metallindustrien		
	Fagarbeidere	Hjelparbeidere	
	Kr.	Kr.	
1936 (opptatt febr. 1937) .....	1.19	0.95	
1937 (10 øre i tillegg etter lønnsrevisjonen 1937)	1.29	1.05	
1938 (febr., etter indeksreguleringen) .....	1.36	1.10	
Stigning i pst.....	1936/37 .....	8.4	10.5
	1937/38 .....	5.4	4.8

Oppgavene over timefortjenesten etter Mekaniske Verksteders Landsforening ligger selvsagt atskillig høyere enn disse timelønninger. Også stigningen i fortjenesten i de 2 år er noe større etter disse timelønnsoppgaver. Gjennomsnittslønningene i de 5 største byer viser også litt større stigning siste år enn den totaloppgavene viser.

Oppgavene for hyrer i Europafart (og oversjøisk fart) viste en stigning på 7 à 8 pst. fra 1936 til 1937. Fra 1937 til 1938 var stigningen som regel mellom 6 og 7 pst. og svarer til tariffenes stigning (indeksreguleringen). Det er også de aller fleste steder tariffhyrer som nå blir oppgitt så det for fremtiden synes å være liten grunn til å fortsette med en særskilt lønnsstatistikk ved siden av tariffenes satser. Hyrene for styrmenn, maskinister og kokepersonale egner seg lite til jevnføring fra år til år, da de bestemmes etter skipenes art og størrelse og derfor kan bli oppgitt for forskjellige kategorier i de forskjellige år.

Kommuner	Timelønninger for kommunale arbeidere høsten 1938							
	Broleggingsarbeid		Gaterenhold		Vann- og kloakkvesen		Elektrisitetsvesen	
	Fag- arb.	Alm. arb.	Fag- arb.	Alm. arb.	Fag- arb.	Alm. arb.	Montører	Hjelpemontører (Hjelpearb.) (Alm. arb.)
	Kr.	Kr.	Kr.	Kr.	Kr.	Kr.	Kr.	Kr.
<b>Bykommuner:</b>								
Oslo .....	1.63		1.50		1.50		1.63	1.50
Bergen .....	1.51	1.44	1.51	1.44	1.51	1.44	1.51—1.63	1.44
Trondheim .....	1.57		1.47		1.47		1.71	1.47
Stavanger .....	1.59		1.59		1.59		1.75—1.85	1.50
Drammen .....	1.63		1.51		1.63		1.72—1.83	1.56
Halden .....	1.52		1.52		1.52		1.75	1.45
Sarpsborg .....	1.72	1.45	1.72	1.45	1.72	1.45	1.80	1.45
Fredrikstad .....	1.58		1.58		1.58		—	—
Hamar .....	1.50		1.50		1.50		—	—
Kongsberg .....	1.45		1.45		1.45		—	—
Tønsberg .....	1.55		1.55		1.55		—	—
Larvik .....	1.67	1.50	1.67	1.50	1.67	1.50	1.72	1.50
Skien .....	<sup>1</sup> 1.50		<sup>1</sup> 1.50		<sup>1</sup> 1.50		<sup>1</sup> 1.60	<sup>1</sup> 1.50
Notodden .....	—		1.65		1.65		—	—
Arendal .....	1.53		1.53		1.53		1.73	1.53
Kristiansand .....	1.50	1.40	1.50	1.40	1.50	1.40	1.65—2.00	1.40—1.50
Haugesund .....	1.56		1.56		1.56		1.67—1.77	—
Ålesund .....	1.52		1.52		1.52		1.60—1.72	—
Kristiansund .....	1.67		1.67		1.67		1.70—1.80	1.30
Bodø .....	1.30	1.20	1.30	1.20	1.30	1.20	1.35—1.50	—
Tromsø .....	1.32		1.16		1.32		1.69	1.32
Hammerfest .....	—		1.55		1.55		—	—
<b>Landkommuner:</b>								
Aker .....	—		1.61	1.48	1.61	1.48	1.61	1.48
Lillestrøm .....	1.65	1.45 (veivesen)	—		—		1.65—1.80	1.45
Elverum .....	1.25 (veivesen)		—		1.25—1.00		1.67	1.20
Tinn .....	1.55 (stein-, jord- og fjellarb.)		—		—		1.74	—

<sup>1</sup> Topplønninger.



I 1937 var det tariffrevisjoner i de fleste av de kommuner som sender inn oppgaver over lønninger til Byrådet. Lønnsforhøyelsene for de kommunale arbeidere var meget variable, fra 4 og opp til over 20 pst. Det alminneligste var mellom 8 og 12 pst.

Også i 1938 var det tariffrevisjoner eller det ble gitt midlertidige tillegg i 18 av de kommuner en fikk oppgaver fra. I 7 kommuner ble tariffene prolongert eller ikke oppsagt. I en kommune ble lønnen for en gruppe hevet, men ikke for de andre. Lønnsforhøyelsene var meget variable, fra ca. 3 og opp til 10 pst. Det vanligste var fra 4 til 6 pst. og for en mindre del fra 7 til 9 pst.

I tabellen på forrige side er satt opp timelønningene i 1938 for de viktigste grupper av kommunale arbeidere.

Fra trygdekassene i 18 byer pleier en hvert år å få utskrift av de nye meldingene i oktober måned for hushjelp med kost og losji. I 1937 ble ikke trygdekassene bedt om å sende inn disse utskrifter, da de var opptatt med arbeidet med den store undersøkelse over arbeidsvilkårene for hushjelp i norske byer. Men i 1938 er utskrift av meldingene fra trygdekassene sendt inn som før. Det er bare regnet ut særskilte gjennomsnittstall for de 5 største byer. Gjennomsnittstallet for alle 18 byer under ett er veid etter byenes folkemengde. I de mindre byer er det ofte så få meldinger at en beregning av gjennomsnittstall kunne bli misvisende.

I følgende tabell er satt opp månedslønningene i de 5 største byer og gjennomsnittslønningene for 18 byer for de forskjellige aldersgrupper.

For gjennomsnittslønningene er også føyd til relative tall i forhold til 1914 = 100.

Byer Aldersgrupper		Månedslønninger for hushjelp med kost og losji, oktober								
		Absolutte tall, kr.								
		1921	1922	1926	1927	1931	1934	1935	1936	1938
Oslo . . . . .	17-19 år	60.00	57.00	47.00	41.00	32.00	30.00	32.00	34.00	40.00
	20-24 »	70.00	67.00	55.00	51.00	43.00	39.00	39.00	42.00	49.00
	25-54 »	80.00	76.00	64.00	59.00	51.00	48.00	47.00	51.00	58.00
Bergen . . . . .	17-19 »	46.00	41.00	35.00	33.00	27.00	24.00	24.00	27.00	30.00
	20-24 »	55.00	50.00	43.00	38.00	33.00	31.00	31.00	32.00	35.00
	25-54 »	61.00	59.00	52.00	50.00	42.00	38.00	39.00	40.00	42.00
Trondheim . . . . .	17-19 »	42.00	38.00	31.00	28.00	24.00	23.00	23.00	21.00	27.00
	20-24 »	49.00	44.00	36.00	34.00	30.00	27.00	28.00	28.00	33.00
	25-54 »	53.00	49.00	41.00	38.00	34.00	31.00	31.00	30.00	36.00
Stavanger . . . . .	17-19 »	44.00	41.00	36.00	31.00	24.00	23.00	24.00	25.00	29.00
	20-24 »	52.00	48.00	42.00	40.00	33.00	29.00	29.00	32.00	34.00
	25-54 »	58.00	54.00	48.00	47.00	38.00	33.00	34.00	35.00	37.00
Drammen . . . . .	17-19 »	53.00	49.00	43.00	34.00	31.00	25.00	32.00	33.00	35.00
	20-24 »	54.00	60.00	48.00	47.00	37.00	34.00	36.00	38.00	47.00
	25-54 »	73.00	66.00	58.00	50.00	46.00	40.00	47.00	49.00	53.00
Gj.snitt for 18 byer	17-19 »	51.00	48.00	40.00	36.00	29.00	26.00	27.00	29.00	34.00
	20-24 »	60.00	57.00	47.00	43.00	37.00	33.00	34.00	35.00	41.00
	25-54 »	68.00	64.00	55.00	51.00	44.00	40.00	40.00	42.00	47.00
		Relative tall i forhold til 1914 = 100								
Gj.snitt for 18 byer	17-19 år	364	343	286	257	207	186	193	207	243
	20-24 »	333	317	261	239	206	183	189	194	228
	25-54 »	324	305	262	243	210	190	190	200	224

Til jevnføring med den årlige statistikk ble etter hushjelpundersøkelsen tatt ut lønningene for hushjelp med kost og losji i de tilsvarende 18 byer.<sup>1</sup> Dette ga følgende bilde av gjennomsnittslønningene november—desember 1937 jevnført med lønnsstatistikken høsten 1936.

Aldersgrupper		I. Meldinger til trygdekassene	II. Hushjelp-tellingen
Lønnsstatistikken	Hushjelp-tellingen	Høsten 1936	Nov.—des. 1937 <sup>1</sup>
		Kr.	Kr.
17—19 år	(18—20)	29.00	35.00
20—24 »	(21—25)	35.00	42.00
25—54 »	(26—55)	42.00	52.00

<sup>1</sup> Veid etter antallet av hushjelp.

På grunn av oppgavenes forskjellige art, veiingsmåten og fordi aldersgruppene ikke helt dekker hverandre, blir antagelig stigningen 1936/37 for stor. Hvorledes stigningen 1936—38 fordeler seg på de to år lar seg ikke beregne.

Jevnføringen med hushjelpstatistikkenes tall tyder på at en statistikk bygd på nymeldingene til trygdekassen må bli noe for lav. Hushjelp-tellingen viser at det blant dem som har arbeidd like lenge i yrket er stigning i lønnen om enn ikke helt regelmessig med arbeidstiden i posten. Men samtidig er antagelig begynnerlønningene mere følsomme overfor virkningen av konjunktorene og lønnsbevegelsen i andre fag. De skulle derfor egne seg til å illustrere lønnsbevegelsen for hushjelp. Men inndelingen i aldersgrupper er mindre tilfredsstillende da gruppen 25—54 år omfatter aldersgrupper med helt forskjellige lønninger. (Se Hushjelp-tellingen side 35). Lønningene viser regelmessig stigning til aldersgruppen 41—50 år, deretter fall.

Den geografiske forskjell mellom lønningene som den årlige lønnsstatistikk viser, svarer i store trekk til den som ble konstatert gjennom hushjelp-tellingens mere omfattende undersøkelser. Lønningene lå høsten 1938 gjennomgående høyest i Oslo, Drammen, Fredrikstad og Kristiansand. Lavest lå de i Trondheim, Ålesund, Kristiansund og Narvik. — Blant meldingene ble det høsten 1938 særlig fra Oslo sendt inn ganske mange for daghjelp. Disse kunne ikke bearbeides da de ikke inneholdt opplysninger om arbeidsdager pr. uke, timer pr. dag og hvor mange måltider.

Til jevnføring med gjennomsnittslønningene for hushjelp skal en peke på at den gjennomsnittlige daglønn for vask- og rengjøringskvinner med kost etter arbeidskontorenes oppgaver fra 38 byer i 1935 var kr. 4.75, i 1936 kr. 4.90, i 1937 kr. 5.00 og i 1938 kr. 5.50.

<sup>1</sup> I spesialundersøkelsen ble brukt Folketellingens aldersgrupper. Derved ble gruppene i forhold til lønnsstatistikkenes forskjøvet et år oppover.

### Lønninger og arbeidsstyrke ved Statens anlegg i 1938.

I tabell 1 finnes kvartalsoppgavene over lønningene ved Statsbanenes og Telegrafverkets anlegg, i tabell 2 kvartalsoppgavene over lønningene ved havneanleggene, i tabell 3 oppgaver for budsjettåret 1937/38 over lønninger ved veianleggene, tabell 4 gjelder den samlede arbeidstid, og tabell 5 gjelder arbeidsstyrken og samlet utbetalt lønn.

I lønningsstatistikken skjelnes det mellom ordinært arbeid og nødsarbeid. Men det er bare for Veivesenet at lønninger for begge slags arbeidere er ført opp (tabell 3). Timefortjenesten beregnes på grunnlag av det samlede tall av arbeidstimer og det samlede beløp som er utbetalt i lønn til vedkommende slags arbeidere.

De tidligere oppgaver, som går tilbake til 4. kvartal (2. halvår) 1920 er også tatt inn i Statistiske Meddelelser (senest i 1938 nr. 9). Da planen for statistikken er uforandret, kan oppgavene for så vidt jevnføres. Men en må være oppmerksom på at det er forskjellige og ulike store anlegg som kommer med til forskjellige tider.

Timefortjenesten for arbeidere i ordinært arbeid beregnet som veid gjennomsnitt for vedkommende anlegg viser følgende bevegelse fra 1929 til 1938, etter oppgavene for 4. kvartal:

	1929	1930	1931	1933	1934	1935	1936	1937	1938	
	Kr.	Kr.	Kr.	Kr.	Kr.	Kr.	Kr.	Kr.	Kr.	
Statsbanene:	{ Akkordarbeidere	1.58	1.59	1.56	1.47	1.51	1.50	1.60	1.79	1.83
	{ Håndverkere . .	1.45	1.47	1.53	1.43	1.43	1.47	1.51	1.65	1.74
	{ Dagarbeidere . .	1.32	1.27	1.25	1.20	1.17	1.23	1.27	1.44	1.49
Telegrafverket:	{ Dagarbeidere . .	1.03	1.09	1.04	1.07	1.12	1.06	1.14	1.25	1.34
Havnevesenet:	{ Månedslønnede . .	1.17	1.16	1.14	1.11	1.09	1.10	1.27	1.23	1.39
	{ Timelønnede . .	0.89	0.92	0.90	0.75	0.83	0.85	0.86	1.05	1.17

Fra 4. kvartal 1937 til 4. kvartal 1938 var det stigning i fortjenesten for alle grupper.

En jevnføring av (de veide) gjennomsnittslønningene for årene 1937 og 1938 (for Veivesenet budsjettårene 1936/37 og 1937/38) viser følgende bevegelse:

		Gjennomsnittslønninger			
		1937	1938		
		Kr.	Kr.		
Statsbanene . . . . .	{	Akkordarbeidere . . . . .	1.74	1.85	
		Håndverkere . . . . .	1.58	1.71	
		Dagarbeidere . . . . .	1.39	1.49	
Telegrafverket . . . . .	{	Distriktene: Dagarbeidere . . . . .	1.19	1.30	
		Kabelanleggene {	Akkordarbeidere . . . . .	2.10	2.30
			Dagarbeidere . . . . .	1.52	1.69
Veivesenet . . . . .	{	Akkordarbeidere . . . . .	1.12	1.20	
		Dagarbeidere . . . . .	0.97	1.03	
Havnevesenet . . . . .	{	Alminnelige arbeidere {	Månedslønnede . . . . .	1.20	1.35
		Timelønnede . . . . .	1.06	1.17	
	Spesial- og fagarbeidere {	Månedslønnede . . . . .	1.43	1.60	
		Timelønnede . . . . .	1.32	1.42	

Alle de her oppførte grupper viser stigning fra 1937 til 1938. Stigningen dreier seg om for Statsbanene 6—8 pst., for Telegrafverket 9—11 pst., for Veivesenet 6—7 pst. og for Havnevesenet 8—12 pst. For Veivesenet gjelder oppgaven fortjenesten på ordinært arbeid ved 40 representative anlegg.

Tabell 1. Lønninger ved Statsbanenes og Telegrafverkets anlegg i 1938.

	Alminnelige arbeidere							Håndverkere					
	Akkordarbeidere				Dagarbeidere								
	Anlegg	Timer	Høyeste og laveste gj.snittsfortjeneste pr. time	Total gj.sn.-fortj. pr. time	Anlegg	Timer	Høyeste og laveste gj.snittsfortj. pr. time	Total gj.sn.-fortj. pr. time	Anlegg	Timer	Høyeste og laveste gj.snittsfortj. pr. time	Total gj.sn.-fortj. pr. time	
Ordinært arbeid.			Kr.	Kr.			Kr.	Kr.			Kr.	Kr.	
orges Statsbaner.													
1. kvartal . . . . .	9	371 734	1.87-1.35	1.70	8	73 327	1.63-1.35	1.46	8	83 439	1.73-1.52	1.64	
2. — . . . . .	9	1 101 833	2.24 <sup>1</sup> -1.43	1.94	9	135 377	1.68-1.42	1.49	9	93 485	1.87-1.54	1.72	
3. — . . . . .	10	1 428 136	2.01-1.46	1.85	9	141 187	1.64-1.41	1.49	10	149 457	1.87-1.54	1.72	
4. — . . . . .	9	1 339 405	2.04-1.50	1.83	9	125 104	1.59-1.41	1.49	10	111 657	1.90-1.54	1.74	
Telegrafverket.	I. Distriktene <sup>2</sup>							II. Kabelanleggene					
	Akkordarbeidere				Dagarbeidere			Akkord		Dagarbeid			
	Anlegg	Timer	Høyeste og laveste gj.snittsfortjeneste pr. time	Total gj.sn.-fortj. pr. time	Anlegg	Timer	Høyeste og laveste gj.snittsfortj. pr. time	Total gj.sn.-fortj. pr. time	Timer	Fortj.	Timer	Fortj.	
1. kvartal . . . . .	2	754	1.87-1.51	1.70	12	156 207	1.45-1.05	1.33	10	406	2.33	33 371	1.71
2. — . . . . .	7	12 095	1.92-0.65 <sup>3</sup>	(0.93) <sup>3</sup>	12	241 524	1.44-1.19	1.33	25	396	2.28	38 178	1.71
3. — . . . . .	8	33 140	2.17-1.00	1.35	12	508 032	1.46-1.16	1.23	62	643	2.29	49 507	1.66
4. — . . . . .	7	21 488	2.12 <sup>4</sup> -1.16	1.42	12	424 302 <sup>5</sup>	1.55-1.16	1.34	12	961	2.36	41 422	1.76

<sup>1</sup> Særskilt høy betaling for tunnellarbeid. <sup>2</sup> Telegrafverkets distrikter (Inspektørkretser). Oppgaven a Oslo Telefonanlegg, hvor det mest er faste arbeidere, og Impregneringsanstalten, som ikke kan gnes som anlegg, ikke tatt med. Derimot er Drammens Telefonanlegg, som hører under Drammens strikt, men sender inn særoppgave, tatt med. <sup>3</sup> Gjennomsnittslønnen ligger ekstraordinært lavt p. g. a. n usedvanlig lave lønn i det distrikt som i kvartalet hadde mest arbeid (Nordland). Når lønningene ikelte steder ligger svært lavt er grunnen at distriktets folk tilbyr seg å arbeide for lav lønn (halvveis atis) hvis de har særlig interesse av å få i stand en linje som ellers lønner seg dårlig. Det er altså tt med såkalt billigakkord. <sup>4</sup> I ett distrikt var lønnen enda høyere, men dette var av ekstraordinære unner. <sup>5</sup> Fra ett distrikt er opplyst at ferietimer for 1938 som er betalt godtgjørelse for i desember, kommet med på 4. kvartal.

Tabell 2. Lønninger ved havneanlegg i 1938.<sup>1</sup>

		1. kvartal		2. kvartal		3. kvartal		4. kvartal	
		Antall timer	Gj.snittsfortj. pr. time	Antall timer	Gj.snittsfortj. pr. time	Antall timer	Gj.snittsfortj. pr. time	Antall timer	Gj.snittsfortj. pr. time
I. Alminnelige arbeidere			Kr.		Kr.		Kr.		Kr.
1. distr.	Månedslønnede	-	-	-	-	-	-	-	-
	Timelønnede	-	-	5 125	1.31	12 509	1.34	4 393	1.27
2. distr.	Månedslønnede	795	1.29	4 151	1.49	5 157	1.38	3 013	1.45
	Timelønnede	688	1.05	26 471	1.21	45 212	1.15	17 396	1.16
3. distr.	Månedslønnede	310	1.15	1 703	1.20	12 264	1.33	11 161	1.40
	Timelønnede	8 527	1.05	25 845	1.13	90 598	1.19	43 321	1.14
4. distr.	Månedslønnede	608	1.36	5 846	1.34	8 676	1.23	6 002	1.31
	Timelønnede	5 764	1.09	9 681	1.15	57 812	1.17	46 787	1.18
5. distr.	Månedslønnede	2 474	1.27	1 218	1.33	453	1.62	751	1.53
	Timelønnede	144	1.12	6 840	1.16	59 264	1.10	32 239	1.19
Alle anlegg	Månedslønnede	4 187	1.28	12 918	1.37	26 550	1.31	20 927	1.39
	Timelønnede	15 123	1.07	73 962	1.18	265 395	1.17	144 136	1.17
II. Spesial- og fagarbeidere.									
1. distr.	Månedslønnede	-	-	2 857	1.57	4 127	1.68	2 984	1.61
	Timelønnede	-	-	-	-	-	-	-	-
2. distr.	Månedslønnede	-	-	9 889	1.57	13 554	1.49	5 267	1.52
	Timelønnede	125	1.30	7 683	1.46	15 399	1.47	5 852	1.44
3. distr.	Månedslønnede	8 366	1.55	22 449	1.62	30 026	1.68	19 571	1.65
	Timelønnede	4 353	1.31	9 285	1.52	26 603	1.46	12 892	1.42
4. distr.	Månedslønnede	2 542	1.45	18 044	1.58	36 428	1.54	20 061	1.58
	Timelønnede	3 543	1.30	3 049	1.37	17 741	1.39	15 264	1.34
5. distr.	Månedslønnede	3 586	1.56	10 752	1.56	12 124	1.67	8 788	1.64
	Timelønnede	-	-	4 623	1.43	19 238	1.42	12 958	1.43
Alle anlegg	Månedslønnede	14 494	1.53	64 191	1.59	96 259	1.60	56 671	1.61
	Timelønnede	8 021	1.30	24 640	1.47	78 981	1.44	46 966	1.40
III. Yngre arbeidere og gutter.									
Alle anlegg.	Timelønnede	662	0.60	459	0.86	2 482	0.91	564	0.88

1. distrikt: Fra Svenskegrensen til Kristiansand. 2. Fra Kristiansand til og med Sogn og Fjordane. 3. Møre og Romsdal, Sør-Trøndelag og Nord-Trøndelag fylker. 4. Nordland og Troms fylker. 5. Finnmark fylke.

<sup>1</sup> Bare lønninger for ordinært arbeide er tatt med i tabellen.

Uregelmessigheter i bevegelsen fra kvartal til kvartal innen de enkelte distrikter skyldes at forskjellige og ulike store anlegg kan komme med i hvert kvartal.

Opgavene for alle statsveianlegg viser for akkordarbeidere i 1936/37 kr. 1.07, i 1937/38 kr. 1.18, for dagarbeidere henholdsvis kr. 0.94 og 1.02. Stigningen var altså etter disse oppgaver 10.3 og 8.5 pst.

Til jevnføring med den avtalte forhøyelse etter tariffene skal opplyses: Tariffene for jernbaneanleggene fra 1. juni 1937 skulle vare til 1939, men hadde bestemmelse om indeksregulering på grunnlag av indekstallet for desember 1937. Lønningene ble derfor hevet 6.2 pst. i januar 1938. For Telegrafverkets<sup>1</sup> forskjellige grupper ble lønningene forhøyet i august—september. (5 øres tillegg til de høyeste lønninger, 7 til de mellomste og 10 øres tillegg til de laveste.) For Veivesenets<sup>1</sup> anlegg ble ved voldgiftsdom 30. april 1938 fastsatt at lønningene gjennomsnittlig skulde heves 8 pst. For skiftarbeidere i akkord ble tillegget 12 pst. For Havnevesenets<sup>1</sup> anlegg ble

<sup>1</sup> Landsorganisasjonens Meddelelsesblad 1938, henholdsvis nr. 9, 5 og 4.

Tabell 3. Lønninger ved Veivesenet (40 veianlegg med ordinær arbeidsdrift og 40 med nødsarbeidsdrift) fylkesvis.

Budgettåret 1937/38.

Fylker	Ordinært arbeid				Nødsarbeid					
	Antall anlegg	Akkord		Timelønn		Antall anlegg	Akkord		Timelønn	
		Antall timer	Høyeste og laveste gj.fortj. pr. time ved anleggene i fylket	Antall timer	Høyeste og laveste gj.fortj. pr. time ved anleggene i fylket		Antall timer	Høyeste og laveste gj.fortj. pr. time ved anleggene i fylket	Antall timer	Høyeste og laveste gj.fortj. pr. time ved anleggene i fylket
		Kr.		Kr.		Kr.		Kr.		
Akershus	1	16 108	1.28	6 246	1.20	1	41 831	1.08	-	-
Birdal	3	102 682	1.70-1.20	7 754	1.20-1.08	2	21 760	1.08-0.95	1 066	0.91
Birdal	4	154 499	1.23-1.14	8 333	1.22-0.95	-	-	-	-	-
Birdal	-	-	-	-	-	-	-	-	-	-
Birdal	2	77 209	1.20-1.19	3 174	1.04-0.77	4	238 159	1.23-0.80	54 833	0.94-0.70
Birdal	2	89 673	1.36-1.27	42 188	1.15-1.08	-	-	-	-	-
Birdal	3	160 409	1.31-1.08	17 819	1.05-0.98	6	368 683	1.07-0.90	36 154	1.08-0.89
Birdal	2	130 775	1.24-1.17	93 902	1.04-0.98	1	19 747	0.83	5 066	0.81
Birdal	2	79 439	1.09-1.02	21 838	1.14-0.97	-	-	-	-	-
Birdal	2	84 495	1.09-1.05	5 746	1.15-0.94	2	40 157	1.23-0.94	1 147	0.88-0.75
Birdal	3	317 016	1.35-1.12	74 865	1.05-1.02	4	134 134	0.93-0.74	23 504	0.90-0.76
Birdal	3	283 942	1.22-1.01	31 339	1.05-0.97	3	217 753	0.88-0.81	30 448	0.95-0.75
Birdal	3	143 372	1.23-0.96	17 232	1.25-1.01	2	65 051	1.15-0.97	71 604	0.89-0.84
Birdal	2	115 868	1.26-1.20	26 400	1.09-1.03	3	201 980	1.01-0.98	11 935	1.07-0.90
Birdal	2	85 611	1.36-1.04	15 309	0.98-0.93	2	28 024	1.00-0.78	2 085	0.90-0.78
Birdal	3	213 030	1.29-1.18	45 095	1.03-0.98	5	127 269	0.97-0.79	2 297	0.82-0.65
Birdal	1	24 651	1.34	4 412	1.07	1	30 954	0.96	2 122	0.86
Birdal	2	258 728	1.19-1.09	42 570	0.98-0.92	4	84 694	1.00-0.88	6 171	0.96-0.70
Tilsammen	40	2 337 507	1.70-0.96	464 222	1.25-0.77	40	1 620 196	1.23-0.74	248 432	1.08-0.65
Gjennomsnittslønn ...			1.20		1.03			0.93		0.88
Gjennomsnittslønn ...		7 436 908	1.18	2 128 365	1.02		2 585 132	0.93	371 392	0.86

Tabell 4. Antall arbeidstimer (på ordinært og nødsarbeid).

		Statsbanenes anlegg <sup>1</sup>	Havnevesenet <sup>2</sup>	Telegrafverket		Veivesenet <sup>4</sup>
				Distriktene <sup>3</sup>	Kabelanleggene	
		1000 t.	1000 t.	1000 t.	1000 t.	1000 t.
37.	{ 1ste kvartal	1 132.0	220.9	119.9	37.1	} 13 766.3 (4 939.5)
	{ 2net	863.3	353.4	306.2	49.3	
	{ 3dje	2 460.8	566.8	611.7	90.8	
	{ 4de	2 238.9	423.9	435.6	84.5	
38.	{ 1ste	528.5	126.5	156.9	43.8	} 12 521.8 (4 670.4)
	{ 2net	1 330.7	230.6	253.6	63.6	
	{ 3dje	1 718.8	493.1	541.2	112.1	
	{ 4de	1 576.2	416.7	445.8	54.4	

<sup>1</sup> Bud og flisegutter ikke tatt med. <sup>2</sup> Arbeidstimer på ordinært arbeid og nødsarbeid for alm. beidere, spesial- og fagarbeidere, yngre arbeidere og gutter. <sup>3</sup> Drammens Telefonanlegg er regnet med, rimot ikke Oslo Telefonanlegg og Impregneringsverket. <sup>4</sup> Oppgaver for budsjettårene. Disse oppgaver er arbeidstimer gjelder alle statsveianlegg (hovedveianlegg). Tallene i parentes gjelder de 40 representative anlegg.

Tabell 5. Arbeidsstyrke og samlet utbetalt lønn i 1938.

	Arbeidsstyrke i alt ved utgangen av:				Gj.snittlig arbeidsstyrke i kvartalet beregnet etter ukerapportene				Samlet utbetalt arbeidslønn			
	1. kv.	2. kv.	3. kv.	4. kv.	1. kv.	2. kv.	3. kv.	4. kv.	1. kv.	2. kv.	3. kv.	4. kv.
<b>I. Jernbaneanleggene.</b>									1000 kr.	1000 kr.	1000 kr.	1000
Dobbeltspor Ljan—Ski . . . . .	89	123	87	56	88	116	98	82	54.9	142.7	138.7	127
Vestfoldbanens omb. . . . .	123	197	225	92	114	137	214	154	66.9	128.7	197.9	210
Sørlandsbanen Ø. . . . .	71	62	46	7	60	155	44	26	58.4	131.1	43.6	21
Kristiansand—Moi . . . . .	744	738	709	701	742	741	713	705	225.9	1 030.0	1 340.7	931
Omb. Grovane—Kr.sand . . . . .	114	51	26	15	63	89	32	28	52.9	86.1	55.4	31
Moi—Stavanger . . . . .	—	—	63	65	—	—	44	65	—	—	28.6	6
Flåmsbanen . . . . .	191	247	257	175	186	222	254	190	119.8	238.0	171.7	28
Omb. Rørosbanen:												
Koppang—Tynset . . . . .	12	33	38	—	12	33	48	29	2.3	14.4	43.8	2
Tynset—Støren . . . . .	131	169	70	19	123	135	130	58	45.7	131.0	139.9	7
Nordlandsbanen:												
Grong—Mo . . . . .	829	1 019	1 287	815	840	821	1 314	958	357.5	786.8	1 221.2	1 281
Sum	2 304	2 639	2 808	1 945	2 228	2 449	2 891	2 295	984.3	2 688.8	3 381.5	3 057
<b>II. Veivesenet.</b> (Budsjetåret 1937/38). 40 representative anlegg.												
Ordinært arbeid . . . . .	—	—	—	—	—	—	—	—	3 273.9	—	—	—
Nødsarbeid . . . . .	—	—	—	—	—	—	—	—	1 728.8	—	—	—
Sum	—	—	—	—	—	—	—	—	5 002.7	—	—	—
<b>III. Havnevesenet.</b>												
Ordinært arbeid . . . . .	—	—	—	—	—	—	—	—	<sup>2</sup> 58.9	<sup>2</sup> 247.5	<sup>2</sup> 624.5	<sup>2</sup> 38
Nødsarbeid . . . . .	—	—	—	—	—	—	—	—	<sup>3</sup> 66.6	43.4	17.0	11
Sum	—	—	—	—	—	—	—	—	125.5	290.9	641.5	49
<b>IV. Telegrafverket.</b>												
a. Telegrafdistriktene	—	—	—	—	—	—	—	—	209.3	332.0	670.4	60
b. Kabelanleggene . . . . .	—	—	—	—	—	—	—	—	81.4	123.3	222.7	10

<sup>1</sup> Hertil feriepenger for 1938 kr. 4 490. På de andre rapporter er intet opplyst om feriepenger, de er antagelig tatt med i summene. <sup>2</sup> Herav feriepenger (og i 1. kv. etterbetaling): 1. kv. 1.1, 2. kv. 2.6, 3. kv. 8.7, 4. kv. 27.5 (i 1000 kr.). <sup>3</sup> Herav feriepenger 0.3.

lønningene våren 1938 (2. kvartal) forhøyet, alle månedslønninger med 7 pst., timelønningene for fag- og spesialarbeidere med 10 pst. og lønnen for alminnelige dagarbeidere med 11 pst.

Oppgavene over arbeidstimer — tabell 4 — viser nedgang fra 1937 til 1938, særlig stor ved jernbaneanleggene. Ved Telegrafverkets kabelanlegg var det litt stigning.

Oppgavene over utbetalt arbeidslønn — tabell 5 — viser tiltross for nedgangen i arbeidstimer stigning fra 1937 til 1938 unntagen for Jernbaneanleggene og en liten nedgang ved Havneanleggene. Stigningen i lønningene har altså mere enn oppveid nedgangen i arbeide timer ved Veianleggene og Telegrafanleggene.

## Alkoholforbruket i 1938.

Tabell 1. Det lovlige forbruk.

	1938		1937		1936	
	Vare	Alkohol <sup>1</sup>	Vare	Alkohol <sup>1</sup>	Vare	Alkohol <sup>1</sup>
	1000 l.	1 000 l.	1 000 l.	1000 l.	1000 l.	1000 l.
Sprit 60 pst. . . . .	<sup>2</sup> 780	468	698	419	576	346
Brennevin . . . . .	<sup>3</sup> 6 832	2 733	6 625	2 645	6 139	2 447
Vin . . . . .	<sup>4</sup> 5 278	891	5 209	875	4 615	780
Øl . . . . .	48 224	2 285	47 478	2 222	44 160	2 045
Tilsammen ren alkohol .	—	6 377	—	6 161	—	5 618
Lovlig forbruk pr. innb. <sup>5</sup>	—	2.19	—	2.12	—	1.95

<sup>1</sup> Ved beregningen av alkoholkvanta er brukt følgende prosentsetninger: For brennevin i 1938: 40.00, i 1937: 39.93 og i 1936: 39.86. For øl av sk.kl. I 2.13 i 1938, 2.11 i 1937 og 2.10 i 1936, kl. II 4.35 i 1938, 4.30 i 1937 og 4.27 i 1936 og kl. III 6.08 i 1938, 6.10 i 1937 og 6.06 i 1936. For fruktvin i 1938: 17.6, i 1937: 17.58, i 1936: 17.58. For sterk vin er alle år regnet med 19.0, svak vin 10.0. <sup>2</sup> Herav samlagenes salg 83 323 l (1ste halvår). <sup>3</sup> Herav samlagenes salg 520 590 l (1ste halvår). <sup>4</sup> Herav samlagenes salg 683 763 l (1ste halvår). <sup>5</sup> Beregnet etter hjemmehørende middelfolkemengde.

Tabell 2. Forbrukernes utgifter (lovlig forbruk) og literpriser.<sup>1</sup>

	Forbrukernes utgifter			Gjennomsnittsprisen		
	1938	1937	1936	1938 <sup>2</sup>	1937	1936
	1 000 kr.	1 000 kr.	1 000 kr.	Kr. pr. l.	Kr. pr. l.	Kr. pr. l.
I alt . . . . .	180 791	172 740	152 520			
Brennevin og sprit 60 pst.	72 949	68 118	60 517	9.58	9.30	9.01
Vin . . . . .	39 219	38 116	33 175	7.43	7.32	7.19
Øl . . . . .	68 623	66 506	58 828	<sup>3</sup> 1.42	1.40	1.33

<sup>1</sup> Se Alkoholstatistikk 1926—27, side 22—24. <sup>2</sup> Alkoholliteren kom på kr. 22.79 for brennevin og 60 pst. sprit, kr. 44.03 for vin og kr. 30.02 for øl. <sup>3</sup> Sk.kl. I: kr. 1.137, kl. II: kr. 1.329 og kl. III: kr. 1.714.

Tabell 3. Statens alkoholinntekter.

(Beregningen bygger på omsatte mengder, unntagen for øl, hvor den gjelder årets produksjon og innførsel.)

	1938 <sup>1</sup>	1937	1936
	1 000 kr.	1 000 kr.	1 000 kr.
1. Tilvirkningsavgift av brennevin og vin . . . . .	13 496	13 182	12 156
2. Toll av brennevin og vin . . . . .	7 468	7 127	6 239
3. Omset.avg. av brennevin og avg. av med. sprit	18 531	17 305	15 467
4. Bevert.skatt og omsetningsskatt av br.vin og vin	3 639	3 458	3 033
5. Overskudd av Vinmonopolet og samlagene . . . . .	20 000	17 911	14 588
6. Statskatt (Vinmonopolet og samlagene) . . . . .	3 933	3 954	3 052
7. Rusdrikk- og skjenkeavgifter . . . . .	4 108	3 714	3 268
A. I alt av sprit, brennevin og vin . . . . .	71 175	66 651	57 803
1. Tilvirkningsavgift av øl . . . . .	16 201	15 837	14 663
2. Toll av øl . . . . .	2	2	2
3. Bevertningsskatt og omsetningsskatt av øl . . . . .	2 254	2 124	1 839
B. I alt av øl <sup>2</sup> . . . . .	18 457	17 963	16 504
C. Hovedsum (A + B) . . . . .	89 632	84 614	74 307
Dessuten Finnmarksavgift . . . . .	12.2	11.2	9.3

<sup>1</sup> Foreløpige tall. <sup>2</sup> Under A. 7 er også med avgifter av øl. Dessuten har flere samlag omsetning av øl (se A. 5 og 6).

Anm. Tallene for øl i tab. 2 og 3 er 1937 og 1938 beregnet under forutsetning av at 20 pst. går til skjenkeberettigede (tidligere satt til 25 pst.).



Verjerådene i 1938.<sup>1</sup>

Årgangene 1925 og 1926 er trykt som særskilt publikasjon (Norges Offisielle Statistikk, VIII. 56) sammen med en spesialundersøkelse for Oslo 1926. Årgangene 1923 og 1924 er trykt i Statistiske Meddelelser 1926 (nr. 4), side 152, årg. 1927 og 1928 i Stat. Medd. 1929 (nr. 10—12), side 341 (også i særtrykk), årg. 1929 i Stat. Medd. 1930 (nr. 3), side 158, årg. 1930 i Stat. Medd. 1931 (nr. 9—10), side 267, årg. 1931 i Stat. Medd. 1932 (nr. 5), side 194, årg. 1932 i Stat. Medd. 1933 (nr. 4 og 5), side 198, årg. 1933 i Stat. Medd. 1934 (nr. 5), side 177, årg. 1934 i Stat. Medd. 1935 (nr. 3), side 243, årg. 1935 i Stat. Medd. 1936 (nr. 3), side 122, årg. 1936 i Stat. Medd. 1937 (nr. 3 og 4), side 142, årg. 1937 i Stat. Medd. 1938 (nr. 3 og 4), side 128. For tidligere år se fortegnelsen på titelbladet i førstnevnte publikasjon.

Tabell 1. Antallet av avgjorte saker og barn i disse saker.

	Riket		Bygder		Oslo		Andre byer	
	Antall avgjorte saker	Antall barn i disse saker	Antall avgjorte saker	Antall barn i disse saker	Antall avgjorte saker	Antall barn i disse saker	Antall avgjorte saker	Antall barn i disse saker
1929.....	867	1 613	281	541	173	319	413	753
1930.....	894	1 751	291	609	155	292	448	850
1931.....	812	1 515	329	655	137	224	346	636
1932.....	770	1 397	314	548	128	257	328	592
1933.....	741	1 427	310	595	106	184	325	648
1934.....	936	1 764	331	641	147	239	458	884
1935.....	969	1 885	402	731	157	292	410	862
1936.....	992	1 742	422	727	143	217	427	798
1937.....	967	1 779	398	717	172	322	397	740
1938.....	1 051	1 725	<sup>1</sup> 451	761	153	251	<sup>2</sup> 447	713

<sup>1</sup> Fordeler seg på 195 av de 682 verjeråd. <sup>2</sup> Fordeler seg på 44 av de 64 verjeråd.

Tabell 2. Årsaken til verjerådets inngrep.

	Saker som skyldes forholdene i hjemmet				Saker som skyldes barnets eget forhold			
	Antall saker	Antall barn			Antall saker	Antall barn		
		Gutter	Piker	I alt		Gutter	Piker	I alt
<b>Riket:</b>								
1934....	347	341	285	626	589	1 038	100	1 138
1935....	326	328	290	618	643	1 187	80	1 267
1936....	331	339	278	617	661	1 031	94	1 125
1937....	310	321	255	576	657	1 085	118	1 203
1938....	330	357	278	635	721	966	124	1 090
<b>Bygder:</b>								
1934....	151	164	124	288	180	311	42	353
1935....	171	191	141	332	231	373	26	399
1936....	171	182	144	326	251	367	34	401
1937....	157	166	120	286	241	391	40	431
1938....	183	220	158	378	268	343	40	383
<b>Oslo:</b>								
1934....	58	53	44	97	89	127	15	142
1935....	50	38	52	90	107	180	22	202
1936....	46	37	38	75	97	115	27	142
1937....	53	60	46	106	119	186	30	216
1938....	50	36	41	77	103	154	20	174
<b>Andre byer:</b>								
1934....	138	124	117	241	320	600	43	643
1935....	105	99	97	196	305	634	32	666
1936....	114	120	96	216	313	549	33	582
1937....	100	95	89	184	297	508	48	556
1938....	97	101	79	180	350	469	64	533

<sup>1</sup> Lov nr. 1 av 6. juni 1930, som ga verjerådene adgang til å gripe inn overfor barn i høyere alder enn før (grense 18 år mot før 16), ble satt i kraft fra 1. oktober 1934.

Tabell 3. Beslutningene.<sup>1</sup>

	Riket		Bygder		Oslo		Andre byer	
	Gutter	Piker	Gutter	Piker	Gutter	Piker	Gutter	Piker
1. Bortsettelse i alt . . . . .	397	256	187	118	88	50	122	88
— i tvangsskole..	59	8	6	2	28	5	25	1
— i skolehjem . . .	112	41	53	11	19	8	40	22
— i barnehjem <sup>2</sup> ..	90	111	38	50	27	25	25	36
— i familie . . . . .	112	85	83	54	1	3	28	28
— i arbeid . . . . .	24	11	7	1	13	9	4	1
2. Henstilling om at barnet skal refses . . . . .	92	12	10	1	—	—	82	11
3. Alvorlig advarsel og formanings til barnet . . . . .	650	42	244	17	96	3	310	22
4. Alvorlig advarsel og formanings til foreldrene (forsørgerne) <sup>3</sup> . . . . .	184	92	122	62	6	8	56	22

<sup>1</sup> Antall saker hvor foreldremakten ble tatt fra foreldrene var 19 (bygdene 16, Oslo 0, andre byer 3). <sup>2</sup> Herav i pleiehjem for åndssvake (med hjemmets samtykke): 1 gutt og 1 pike fra bygdene. <sup>3</sup> I 17 saker er hjemmet satt under fortsatt tilsyn (bygdene 13, Oslo 0 og andre byer 4). Dessuten var det 17 saker (bygdene 9, Oslo 6 og andre byer 2) hvor tilsyn ble besluttet med hjemmets samtykke, uten at det ble truffet noen annen beslutning i saken.

Tabell 4. Antall barn i forpleining ved årets utgang.<sup>1</sup>

	I familie	I arbeid eller tjeneste	I barnehjem <sup>2</sup>	I skolehjem	I tvangsskole	I alt i forpleining	
Riket	I alt . . . . .	1 541	255	986	533	103	3 418
	Gutter . . . . .	872	145	479	409	72	1 977
	Piker . . . . .	669	110	507	124	31	1 441
Bygder	I alt . . . . .	730	79	325	234	13	1 381
	Gutter . . . . .	434	35	160	184	11	824
	Piker . . . . .	296	44	165	50	2	557
Oslo	I alt . . . . .	395	66	286	83	60	890
	Gutter . . . . .	214	52	119	69	31	485
	Piker . . . . .	181	14	167	14	29	405
Andre byer	I alt . . . . .	416	110	375	216	30	1 147
	Gutter . . . . .	224	58	200	156	30	668
	Piker . . . . .	192	52	175	60	—	479

<sup>1</sup> Loven av 1930 (se note 1 til forrige side) gir verjerådene anledning til å ha bortsatte barn under tilsyn like til de er fylt 21 år (mot før bare til 18 år). <sup>2</sup> Herav i pleiehjem for åndssvake (med hjemmets samtykke): 17 gutter og 2 piker (bygdene 9 — 1, Oslo 1 — 0 og andre byer 7 — 1).

Handelsomsetningen med forskjellige land,<sup>1</sup>  
februar 1939.

Land	Innførsel				Utførsel			
	Februar				Februar			
	Produksjonsland		Innkjøpsland		Forbruksland		Salgsland	
	1939	1938	1939	1938	1939	1938	1939	1938
	1000 kr.	1000 kr.	1000 kr.	1000 kr.	1000 kr.	1000 kr.	1000 kr.	1000 kr.
<b>Europa</b> .....	74 928	70 054	81 994	77 971	47 610	52 357	49 922	54 447
Belgia og Luxembourg ...	4 123	3 278	3 819	3 097	1 598	2 709	1 556	2 225
Bulgaria .....	—	136	—	82	4	2	4	—
Danmark .....	2 590	2 690	4 353	4 120	2 175	1 964	2 293	2 112
Estland .....	152	118	144	114	40	37	39	—
Finnland .....	908	646	774	631	635	461	635	447
Frankrike .....	3 125	2 718	3 553	2 641	4 495	4 833	5 002	5 611
Færøyane .....	11	4	11	4	72	84	72	—
Gibraltar, Malta .....	1	—	—	—	69	201	69	20
Hellas .....	96	45	88	38	26	2	26	—
Irland .....	9	15	9	15	110	50	80	4
Island .....	17	632	15	626	261	91	260	—
Italia .....	1 279	1 410	1 271	1 398	936	1 745	936	1 744
Jugoslavia .....	46	274	17	240	11	37	11	—
Latvia .....	25	8	23	8	26	12	26	1
Litauen .....	358	105	358	98	4	25	4	—
Nederland .....	2 570	6 376	3 427	7 804	1 966	1 575	2 038	1 700
Polen og Danzig .....	1 759	4 360	1 737	1 181	2 311	1 030	2 154	99
Portugal .....	232	330	235	334	882	1 376	861	1 377
Romania .....	126	—	—	—	16	25	13	—
Sovjet-Samveldet .....	253	437	224	420	1 036	356	1 036	34
Spania .....	23	419	23	674	199	431	190	21
Storbritannia og N.-Irland	20 990	14 361	28 989	19 090	12 875	17 243	14 781	19 035
Svalbard .....	—	—	—	—	—	—	—	—
Sveits .....	780	793	863	766	865	350	534	40
Sverige .....	8 315	12 471	9 075	13 121	4 058	3 968	4 220	4 060
Tsjekkoslovakia .....	820	1 827	733	1 774	631	898	551	74
Tyrkia, europeisk og asiat.	295	21	6	16	121	330	121	34
Tyskland, hv.u. Østerrike .	25 669	15 840	21 896	18 956	12 040	12 455	12 269	12 444
Ungarn .....	356	740	351	723	144	67	141	—
Andre europeiske land, om-	—	—	—	—	4	—	—	—
fattende Albania og An-	—	—	—	—	—	—	—	—
dorra .....	—	—	—	—	—	—	—	—
<b>Afrika</b> .....	1 197	603	281	290	1 162	2 300	675	1 575
Egypt .....	68	9	58	9	121	1 100	111	1 070
Engelsk-egyptisk Sudan ...	4	1	—	—	4	29	4	—
Etiopia .....	42	41	—	—	—	—	—	—
Liberia .....	7	10	—	—	18	18	15	—
Belgisk Kongo .....	16	4	—	—	2	4	1	—
Rhodesia .....	6	1	6	—	1	2	—	—
Syd-Afrika-Sambandet ...	89	29	74	14	564	346	346	24
Britiske områder i Vest-	—	—	—	—	—	—	—	—
Afrika .....	785	183	—	—	203	578	48	7
Britiske områder i Øst-	—	—	—	—	—	—	—	—
Afrika .....	24	19	6	12	11	28	4	—
Andre britiske områder i	—	—	—	—	—	—	—	—
Syd-Afrika m. v. ....	4	4	—	—	1	1	1	—

<sup>1</sup> Under utførselen er ikke tatt med fiske- og fangstprodukter, herunder hvalolje, som er levert direkte fra fangstfeltene.

Land	Innførsel				Utførsel			
	Februar				Februar			
	Produksjonsland		Innkjøpsland		Forbruksland		Salgsland	
	1939	1938	1939	1938	1939	1938	1939	1938
1000 kr.	1000 kr.	1000 kr.	1000 kr.	1000 kr.	1000 kr.	1000 kr.	1000 kr.	
Igerie.....	25	29	21	27	2	—	2	1
Madagaskar.....	6	3	4	—	13	42	12	42
Marokko, fransk protektorat med Tanger.....	47	113	47	87	16	5	13	4
Marokko, spansk.....	8	108	8	84	4	1	4	1
Marokko, fransk Vest-Afrika.....	9	5	—	4	9	18	4	7
Marokko, fransk Vest-Afrika.....	2	2	—	—	49	29	14	5
Marokko, fransk Somalkyst.....	—	—	12	17	—	—	—	—
Marokko, fransk Somalkyst.....	—	—	—	—	2	—	2	—
Marokko, fransk Somalkyst.....	—	—	—	—	—	—	—	—
Marokko, fransk Somalkyst.....	—	—	—	—	—	—	—	—
Marokko, fransk Somalkyst.....	16	4	6	—	56	70	34	57
Marokko, fransk Somalkyst.....	—	2	—	—	—	—	—	—
Marokko, fransk Somalkyst.....	39	36	39	36	86	29	60	28
<b>Nord- og Mellem-Amerika og Vestindia.....</b>	<b>11 338</b>	<b>12 781</b>	<b>10 272</b>	<b>11 282</b>	<b>7 700</b>	<b>4 338</b>	<b>7 655</b>	<b>3 995</b>
Alaska.....	—	—	—	—	—	—	—	—
Canada.....	1 538	3 039	1 337	1 923	212	150	209	143
Frankrike.....	7 654	8 377	7 968	8 999	7 146	3 563	7 151	3 236
Island.....	18	1	—	—	—	—	—	—
Noruege.....	—	462	—	—	2	1	2	—
St. Pierre og Miquelon.....	—	—	—	—	—	—	—	—
Spania.....	26	18	—	—	1	1	—	1
St. Vincent og Grenadene.....	—	4	—	—	28	7	20	8
Tobago.....	643	7	643	6	123	349	123	349
Trinidad og Tobago.....	—	—	—	—	3	5	3	5
Uruguay.....	105	43	98	34	3	8	2	7
Venezuela.....	40	28	39	27	6	4	5	5
Honduras.....	—	7	—	—	2	2	2	—
Jamaica.....	34	209	10	6	7	2	6	2
Mexico.....	108	147	57	105	66	115	41	115
Nicaragua.....	—	—	—	—	4	2	4	—
Panama.....	—	—	—	—	50	32	50	30
El Salvador.....	129	214	120	182	14	3	12	3
St. Vincent og Grenadene.....	3	3	—	—	11	72	9	72
St. Peter og Miquelon.....	1	—	—	—	2	7	2	7
St. Vincent og Grenadene.....	1	1	—	—	1	—	1	—
St. Vincent og Grenadene.....	1 038	221	—	—	19	15	13	12
<b> Syd-Amerika.....</b>	<b>3 827</b>	<b>2 398</b>	<b>2 476</b>	<b>1 920</b>	<b>1 933</b>	<b>1 200</b>	<b>1 616</b>	<b>1 037</b>
Argentina.....	3 206	1 837	2 282	1 530	1 079	571	942	527
Bolivia.....	87	—	—	—	8	21	8	16
Brazil.....	220	322	120	255	353	299	343	245
Chile.....	10	87	10	87	14	34	11	29
Kolumbia m. Galapagosøyene.....	187	39	5	32	94	49	34	34
Paraguay.....	12	5	4	—	14	15	8	15
Peru.....	—	—	—	—	—	—	—	—
Uruguay.....	10	—	—	—	2	2	2	2
Venezuela.....	4	10	3	—	157	40	89	21

Land	Innførsel				Utførsel			
	Februar				Februar			
	Produksjonsland		Innkjøpsland		Forbruksland		Salgsland	
	1939	1938	1939	1938	1939	1938	1939	1938
	1000 kr.	1000 kr.	1000 kr.	1000 kr.	1000 kr.	1000 kr.	1000 kr.	1000 kr.
Uruguay .....	24	8	24	5	169	148	151	13
Venezuela .....	11	10	2	—	42	18	27	1
Britisk Guiana .....	—	—	—	—	—	—	—	—
Fransk » .....	—	—	—	—	—	—	—	—
Nederl. » .....	56	80	26	11	1	3	1	—
<b>Asia</b> .....	5 833	7 633	2 215	2 095	3 014	3 316	1 904	2 50
Arabia .....	68	96	5	22	—	—	—	—
China m. Mongolia og Tibet	139	109	90	65	168	173	157	16
Irak .....	7	—	—	—	10	6	3	—
Japan .....	788	942	439	520	1 711	2 307	962	1 81
Mandsjukuo .....	222	707	19	53	6	—	6	—
Palestina .....	1 209	1 007	970	603	57	28	57	2
Iran .....	613	522	—	—	2	—	—	—
Siam .....	29	7	21	—	158	62	153	6
Syria .....	14	4	13	3	5	38	5	—
Britisk India hv.u. Burma	1 094	1 528	381	397	572	395	320	27
— Malakka .....	161	22	6	3	91	103	73	4
Ceylon .....	46	79	11	15	27	22	20	—
Hong Kong .....	—	—	—	—	15	7	14	—
Andre britiske besiddelser i Asia .....	10	23	79	102	—	—	—	—
Fransk Indo-China og fran- ske besiddelser i India .	4	—	—	—	4	—	—	—
Filippinene .....	36	193	—	59	31	16	25	1
Nederlandsk India m. ne- derl. Guinea .....	1 389	2 391	181	253	157	159	109	10
Portugisiske bes. i Asia ..	3	3	—	—	—	—	—	—
Andre land i Asia .....	1	—	—	—	—	—	—	—
<b>Australia og andre land i Stillehavet</b> .....	223	143	108	54	897	335	862	30
Austral-Sambandet .....	210	52	108	44	856	281	833	23
Hawaii .....	—	1	—	—	1	—	—	—
New Zealand .....	13	90	—	10	40	51	29	—
Øyer i Stillehavet .....	—	—	—	—	—	3	—	—
<b>For ordre</b> .....	—	—	—	—	686	61	368	3
I alt	97 346	93 612	97 346	93 612	63 002	63 907	63 002	63 90
<b>Omsetningen av skip med enkelte land:</b> <sup>1</sup>								
Finland .....	—	—	—	—	274	—	274	—
Frankrike .....	—	—	—	—	—	1 238	—	1 2
Nederland .....	—	3 565	—	3 565	—	—	—	—
Polen og Danzig .....	—	3 140	—	—	780	—	780	—
Storbritannia og N.-Irland	4 677	91	8 127	91	—	—	—	—
Sverige .....	2 211	6 022	2 211	6 022	—	—	—	—
Tyskland .....	11 950	3 190	8 500	6 330	—	—	—	—
Japan .....	—	—	—	—	—	964	—	9

<sup>1</sup> Verdiene er tatt med i tabellen ovenfor.

Handelsomsetningen med forskjellige land,<sup>1</sup>  
januar—februar 1939.

Land	Innførsel				Utførsel			
	Januar—februar				Januar—februar			
	Produksjonsland		Innkjøpsland		Forbruksland		Salgsland	
	1939	1938	1939	1938	1939	1938	1939	1938
	1000 kr.	1000 kr.	1000 kr.	1000 kr.	1000 kr.	1000 kr.	1000 kr.	1000 kr.
<b>Europa</b> .....	148 108	140 145	162 073	157 419	96 452	115 648	101 289	120 592
Belgia og Luxembourg ...	<sup>2</sup> 8 178	7 169	<sup>2</sup> 7 764	6 358	4 264	5 937	4 205	5 200
Bulgaria .....	126	257	110	141	5	2	5	2
Danmark .....	8 196	7 404	11 319	10 145	3 613	3 316	3 824	3 523
Frankrike .....	274	239	257	234	140	46	139	46
Innland .....	1 517	1 264	1 286	1 232	1 199	977	1 198	974
Nordkriker .....	5 938	5 503	6 623	6 026	8 192	9 304	9 470	10 671
Norge .....	25	7	25	7	138	116	137	83
Sjælland, Malta .....	2	1	1	1	145	322	145	321
Sverige .....	306	78	284	63	31	10	31	10
Tyskland .....	10	27	10	27	190	166	140	137
Ungarn .....	568	663	565	654	374	185	370	182
Yugoslavia .....	2 363	2 630	2 382	2 610	3 515	4 696	3 515	4 696
Polen .....	96	455	41	342	28	122	29	113
Latvia .....	62	166	59	160	34	100	34	100
Litauen .....	525	219	525	212	25	739	25	717
Nederland .....	5 135	9 075	<sup>2</sup> 6 833	11 543	5 168	3 890	5 347	4 134
Øst- og Danzig .....	4 214	6 281	4 049	3 081	3 837	2 483	3 651	2 351
Portugal .....	504	721	507	724	1 653	2 499	1 636	2 501
Romania .....	256	16	—	5	46	89	43	84
Det fjerde Samveldet .....	1 654	2 802	1 594	2 765	1 037	520	1 037	520
Japan .....	564	686	565	938	443	1 712	420	1 163
Storbritannia og N.-Irland .....	38 844	33 019	51 228	44 179	25 932	36 367	29 604	41 375
Island .....	—	—	—	—	—	—	—	—
Finland .....	1 812	1 523	2 003	1 697	1 285	645	918	733
Sveits .....	24 930	25 285	26 929	26 384	9 272	11 657	9 672	12 045
Tsjekkoslovakia .....	1 623	3 615	1 407	3 376	1 185	1 837	1 069	1 658
Tyrkia, europeisk og asiat. .....	433	449	127	437	234	694	205	694
Tyskland hv.u. Østerrike .....	38 529	28 529	34 856	32 208	24 254	27 038	24 214	26 436
Ungarn .....	1 424	2 062	724	1 870	208	178	205	122
Andre europeiske land, omfattende Albania og Andorra .....	—	—	—	—	5	1	1	1
<b>Afrika</b> .....	2 607	1 936	559	549	2 647	4 018	1 725	2 503
Egypt .....	128	16	88	16	704	1 376	682	1 353
Engelsk-egyptisk Sudan .....	5	2	—	—	15	34	15	11
Etiopia .....	87	87	—	—	—	—	—	—
Liberia .....	24	30	—	—	20	45	17	11
Fransk Kongo .....	23	48	4	7	7	14	5	5
Nordøst-Asia .....	7	1	6	—	8	4	2	—
Sør-Afrika-Sambandet .....	175	126	125	73	1 080	956	657	694
Britiske områder i Vest-Afrika .....	1 569	1 037	—	1	409	1 162	92	104
Britiske områder i Øst-Afrika .....	36	47	6	19	18	35	10	30
Andre britiske områder i Syd-Afrika m. v. ....	4	10	—	—	2	2	2	1

<sup>1</sup> Under utførselen er ikke tatt med fiske- og fangstprodukter, herunder hvalolje, som er levert rekte fra fangstfeltene. Oppgavene for 1938 er foreløpige. <sup>2</sup> Tallet er rettet.

Land	Innførsel				Utførsel			
	Januar—februar				Januar—februar			
	Produksjonsland		Innkjøpsland		Forbruksland		Salgsland	
	1939	1938	1939	1938	1939	1938	1939	1938
	1000 kr.	1000 kr.	1000 kr.	1000 kr.	1000 kr.	1000 kr.	1000 kr.	1000 kr.
Algerie .....	37	36	29	31	4	4	4	
Madagaskar .....	10	9	4	—	26	78	24	7
Marokko, fransk protek- torat med Tanger.....	155	152	148	109	38	23	33	2
Tunis.....	26	225	25	192	4	1	4	
Fransk Vest-Afrika .....	13	7	—	5	22	42	10	2
Andre franske områder i Vest-Afrika .....	160	25	—	—	74	69	20	1
Fransk Somalkyst .....	—	—	37	33	—	—	—	—
Libya .....	41	—	—	—	2	—	2	—
Erytraea og ital. Somalkyst	—	—	—	—	—	—	—	—
Portugisiske bes. i Afrika.	26	13	7	—	121	123	79	10
Spansk Marokko, sp. Guinea	—	3	—	1	—	1	—	—
Kanariøyene .....	81	62	80	62	93	49	67	4
<b>Nord- og Mellem-Amerika og Vestindia .....</b>	<b>21 650</b>	<b>26 865</b>	<b>19 562</b>	<b>23 142</b>	<b>14 257</b>	<b>10 442</b>	<b>14 134</b>	<b>9 65</b>
Alaska .....	—	—	—	—	—	—	—	—
Canada .....	3 249	5 606	2 769	4 035	312	237	308	23
De Forente Stater .....	15 669	18 201	15 373	18 320	12 600	9 120	12 558	8 36
Grønland .....	18	1	—	—	—	—	—	—
Newfoundland .....	—	462	—	—	7	13	7	1
St. Pierre og Miquelon...	—	—	—	—	—	—	—	—
Britisk Honduras.....	49	32	—	—	2	1	1	—
Costa Rica.....	1	12	—	—	53	31	41	3
Cuba .....	651	29	651	17	283	432	283	43
Domingo-Republikken....	—	—	—	—	3	15	3	1
Guatemala .....	205	144	196	135	12	20	9	1
Haiti .....	73	73	68	67	9	19	8	2
Honduras.....	—	7	—	—	4	3	4	—
Jamaica .....	60	388	18	12	12	6	10	—
Mexico .....	366	386	262	341	194	237	162	22
Nicaragua .....	—	—	—	—	6	2	5	—
Panama .....	—	—	—	—	654	71	646	6
El Salvador.....	250	271	225	214	37	6	30	—
Andre brit. bes. i V.india .	18	11	—	—	26	180	24	17
Puerto Rico, am. Virginøyer	1	1	—	—	7	26	7	2
Franske bes. i Vestindia..	2	1	—	—	2	—	2	—
Nederl. » » —» ..	1 038	1 240	—	1	34	23	26	1
<b>Syd-Amerika .....</b>	<b>8 785</b>	<b>5 196</b>	<b>6 032</b>	<b>3 710</b>	<b>4 249</b>	<b>2 867</b>	<b>3 589</b>	<b>2 39</b>
Argentina .....	6 886	3 973	4 978	2 911	2 245	1 398	2 040	1 25
Boliva .....	87	—	—	—	32	33	31	—
Brasil .....	706	673	469	551	916	758	800	60
Chile .....	173	88	127	90	40	57	35	—
Colombia m. Galapagos- øyene.....	384	66	22	53	169	101	89	—
Ecuador .....	19	8	8	3	50	44	16	—
Falklandsøyene .....	—	—	—	—	—	—	—	—
Paraguay .....	24	—	—	—	4	7	3	—
Peru .....	4	12	3	—	338	115	185	—

1 Tallet er rettet.

Land	Innførsel				Utførsel			
	Januar—februar				Januar—februar			
	Produksjonsland		Innkjøpsland		Forbruksland		Salgsland	
	1939	1938	1939	1938	1939	1938	1939	1938
	1000 kr.	1000 kr.	1000 kr.	1000 kr.	1000 kr.	1000 kr.	1000 kr.	1000 kr.
Arguay .....	350	173	350	31	392	300	348	284
Venezuela .....	18	29	4	2	62	35	41	27
Britisk Guiana .....	2	—	2	—	—	16	—	16
Dansk » .....	—	—	—	—	—	—	—	—
Tysk » .....	132	174	69	69	1	3	1	—
Asien .....	11 912	15 243	4 976	4 727	7 177	6 690	5 109	4 977
Arabia .....	123	119	21	38	—	—	—	—
China m. Mongolia og Tibet	301	309	195	210	255	445	222	388
Japan .....	7	—	—	—	17	8	8	5
Korjue .....	1 773	2 223	1 047	1 320	4 800	3 750	3 291	2 702
Malakka .....	601	1 136	60	78	6	11	6	11
Malaya .....	2 122	1 799	1 834	1 175	127	61	122	59
Indien .....	1 250	1 809	182	350	4	—	—	—
Indonesien .....	66	25	28	13	226	97	216	97
Japan .....	23	5	21	4	16	43	15	7
Britisk India hv.u. Burma	2 486	2 121	1 030	710	1 142	907	783	588
— Malakka .....	318	98	7	58	177	267	148	172
Sylon .....	82	136	18	27	52	43	43	12
Hong Kong .....	—	—	—	—	22	7	21	7
Andre britiske besiddelser i Asia .....	84	74	203	184	—	1	—	1
Dansk Indo-China og franske besiddelser i India .....	4	—	—	—	11	1	—	—
Filippinene .....	60	360	4	86	59	735	51	732
Tysklands India m. Nederland. Guinea .....	2 608	5 026	326	474	256	314	176	196
Portugisiske bes. i Asia .....	3	3	—	—	7	—	7	—
Andre land i Asia .....	1	—	—	—	—	—	—	—
Australien og andre land i Stillehavet .....	326	264	186	102	1 431	1 050	1 374	966
Austral. Sambandet .....	289	95	180	77	1 349	940	1 307	864
Hawaii .....	6	6	—	5	1	—	—	—
New Zealand .....	31	163	6	20	81	107	67	102
Andre land i Stillehavet .....	—	—	—	—	—	3	—	—
For ordre .....	—	—	—	—	1 418	411	411	38
I alt	193 388	189 649	193 388	189 649	127 631	141 126	127 631	141 126
<b>Utsættningen av skip med enkelte land:<sup>1</sup></b>								
Danmark .....	3 483	2 899	3 483	2 899	—	—	—	—
Norge .....	—	—	—	—	497	—	497	—
Sveits .....	—	—	—	—	—	1 238	—	1 238
Storbritannien .....	—	—	—	—	—	657	—	657
Tyskland .....	—	3 593	—	3 593	1 008	—	1 008	—
Polen og Danzig .....	—	3 140	—	—	780	—	780	—
Irland .....	—	—	—	—	—	—	—	—
Storbritannia og N.-Irl. ..	8 899	5 403	12 349	5 403	—	—	—	—
Andre land .....	13 184	13 071	13 184	13 071	624	1 995	624	1 195
Tyskland .....	11 950	3 190	8 500	6 330	—	—	—	—
Japan .....	—	—	—	—	554	—	554	—
Spania .....	—	—	—	—	—	964	—	964
Filippinene .....	—	—	—	—	—	697	—	697

<sup>1</sup> Verdiene er tatt med i tabellen ovenfor.



**Sammendrag av månedsoppgaver innsendt til Bank- og Sparebankinspeksjonen fra private norske aksjebanker.<sup>1</sup>**

	Mars 1938	Okt. 1938	Nov. 1938	Des. 1938	Jan. 1939	Febr. 1939	Mars 1939
	64 banker	64 banker	64 banker	64 banker	64 banker	64 banker	64 banker
<b>A k t i v a.</b>	1000 kr.	1000 kr.	1000 kr.	1000 kr.	1000 kr.	1000 kr.	1000 kr.
Kassebeholdning . . . . .	22 343	24 764	23 008	29 531	24 292	22 959	21 480
Innestående i Norges Bank .	25 148	41 401	27 811	32 711	34 853	32 986	16 86
Utenlandske sedler og mynter	687	523	465	569	601	639	600
I mellomregn. med innenland- ske banker og sparebanker	190 222	184 220	173 411	139 403	149 602	157 072	135 420
I mellomregning med uten- landske banker — nostro .	41 561	53 537	44 418	37 795	34 264	40 434	31 070
I mellomregning med uten- landske banker — loro . .	388	635	651	1 584	358	405	68
Debitorer i utenlandsk mynt	71 142	74 270	73 366	74 317	88 805	88 656	86 650
Ihendehaverobligasjoner . . .	181 988	237 963	235 397	239 034	223 294	223 743	218 320
Aksjer . . . . .	32 564	32 566	32 795	32 456	32 385	32 290	32 170
Pantobligasjoner . . . . .	96 351	99 550	101 554	104 192	105 152	107 867	108 670
Innenlandske vekslers, veksel- obligasjoner og sjekker . .	383 728	397 303	397 172	404 620	396 247	394 763	401 670
Forskj. debit., kassekred. m. v.	588 015	614 695	617 167	582 441	586 926	589 521	608 030
Utenl. vekslers og sjekker . .	9 527	9 650	8 233	9 408	9 186	9 526	7 910
Løpende rembursers . . . . .	21 873	19 930	21 430	23 180	22 740	21 621	22 360
Bankbygning eller aksjer i fast eiendom og inventar . .	22 802	23 359	23 449	23 148	23 040	23 152	23 200
Overtatt fast eiendom . . . .	2 496	2 199	2 225	2 197	2 174	2 164	2 140
Ikke innbetalt aksjekapital . .	—	—	—	—	—	—	—
Rekambiovekslers m. v. . . . .	1 735	2 401	2 491	758	1 969	2 201	2 110
I regning med eget hoved- kontor, filial eller avdeling	5 610	5 723	4 464	7 585	5 737	4 272	4 950
Omkostninger m. v. . . . .	6 967	21 958	24 640	2 450	2 200	4 396	6 910
Andre debetposter . . . . .	22 960	18 436	16 535	12 481	13 679	13 142	13 350
<b>Tilsammen aktiva</b>	<b>1 728 107</b>	<b>1 865 073</b>	<b>1 830 682</b>	<b>1 759 860</b>	<b>1 757 504</b>	<b>1 771 809</b>	<b>1 744 630</b>
<b>P a s s i v a.</b>							
Aksjekapital . . . . .	168 805	168 785	168 135	168 735	168 735	168 716	168 710
Fond . . . . .	59 446	59 453	59 667	60 665	64 543	64 612	64 520
Ansvarlig lånekapital . . . . .	5 000	5 000	5 000	5 000	5 000	5 000	5 000
Innskudd fra almenheten — på anfordring . . . . .	149 758	173 257	166 434	145 845	155 372	159 715	158 240
Innskudd fra almenheten — på oppsigelse ell. bestemt tid	817 452	838 303	816 539	829 408	834 877	840 069	833 300
I mellomregn. med innenland- ske banker og sparebanker	334 268	365 344	352 968	317 983	311 537	317 835	289 040
I mellomregning med uten- landske banker — nostro .	2 805	1 215	1 282	1 711	2 057	2 375	1 450
I mellomregning med uten- landske banker — loro . .	23 032	19 905	21 354	21 334	19 952	19 126	19 790
Kreditorer i utenlandsk mynt	68 197	86 836	84 766	75 081	91 389	91 165	93 140
Postremisser . . . . .	12 661	12 954	12 284	27 422	11 561	12 876	12 340
Forskjellige kreditorer . . . .	42 141	48 590	51 286	50 259	46 123	47 385	49 150
Løpende rembursers . . . . .	21 589	18 221	19 502	21 427	21 059	20 597	21 370
Aksepters — for egen regning	—	50	50	—	—	—	—
— — for andres regn.	522	1 925	2 085	1 937	2 038	1 127	1 140
Rediskonterte vekslers, veksel- obligasjoner m. v. — innenl.	1 164	1 105	998	857	873	828	1 370
Rediskonterte vekslers, veksel- obligasjoner m. v. — utenl.	198	274	192	691	778	843	630
Pantegjeld i bankbygning og overtatt fast eiendom . . . .	666	611	611	610	610	610	600
I regning med eget hoved- kontor, filial eller avdeling	596	223	695	510	188	821	1 190
Renter, diskonto m. v. . . . .	13 956	57 276	60 950	12 053	6 725	9 897	15 500
Andre kreditposter . . . . .	5 851	5 746	5 884	18 332	14 087	8 212	7 300
<b>Tilsammen passiva</b>	<b>1 728 107</b>	<b>1 865 073</b>	<b>1 830 682</b>	<b>1 759 860</b>	<b>1 757 504</b>	<b>1 771 809</b>	<b>1 744 630</b>

<sup>1</sup> Disse banker representerer 97 pst. av alle aksjebankers forvaltningskapital.

### Sammendrag av månedsoppgaver innsendt til Bank- og Sparebankinspeksjonen fra større sparebanker.

	Ved utgangen av:					
	Okt.	Nov.	Des.	Jan.	Febr.	Mars
	1938	1938	1938	1939	1939	1939
	169	169	169	169	169	169
	banker	banker	banker	banker	banker	banker
	1000 kr.	1000 kr.	1000 kr.	1000 kr.	1000 kr.	1000 kr.
<b>Aktiva.</b>						
Kassebeholdning . . . . .	12 470	10 985	17 114	13 752	11 800	10 875
Innstående i og i regning med innenlandske banker i alt . . . . .	166 520	159 604	143 364	160 291	160 894	152 657
a. Norges Bank . . . . .	23 178	20 014	13 724	23 676	23 066	21 277
b. Private aksjebanker . . . . .	120 118	117 249	103 236	114 291	115 255	110 336
c. Andre sparebanker . . . . .	23 224	22 341	26 404	22 324	22 573	21 044
Innstående i og i regn. med utenl. banker . . . . .	1 161	646	965	988	1 281	862
Egne verdipapirer . . . . .	688 645	693 745	683 826	682 223	692 530	692 794
Pantobligasjoner i faste eiendommer . . . . .	428 787	429 664	435 021	439 001	441 304	443 371
Beholdning av vekslar . . . . .	48 908	49 545	50 103	49 630	50 230	50 076
Utlån mot vekselobl. og gjeldsbevis . . . . .	391 636	392 517	393 127	391 617	389 896	390 144
Utlån på kasskreditt . . . . .	95 295	95 438	94 298	93 626	94 269	95 116
Faste eiendommer og inventar . . . . .	23 452	23 515	23 987	23 676	23 692	23 903
Omkostningskonto . . . . .	13 681	15 742	4 457	1 818	2 854	5 507
Andre debetposter . . . . .	38 307	35 620	23 016	24 994	21 873	21 386
<b>Forvaltningskapital</b>	<b>1 908 862</b>	<b>1 907 021</b>	<b>1 869 278</b>	<b>1 881 616</b>	<b>1 890 623</b>	<b>1 886 691</b>
<b>Passiva.</b>						
Sparebankenes fond (grunnfond og andre) . . . . .	209 638	208 988	209 636	208 649	208 676	208 621
Innskudd i alt . . . . .	1 576 360	1 569 966	1 588 029	1 608 311	1 610 499	1 603 898
a. Innskudd på follo . . . . .	22 274	19 990	19 120	17 870	18 725	17 962
b. Innskudd på alm. sparebankvilkår og på oppsigelse . . . . .	1 554 086	1 549 976	1 568 909	1 590 441	1 591 774	1 585 936
I regning med innenlandske banker i alt . . . . .	34 619	34 542	33 101	33 934	34 970	34 450
a. Norges Bank . . . . .	0	0	0	0	0	0
b. Private aksjebanker . . . . .	11 952	11 793	10 773	10 561	10 574	10 791
c. Andre sparebanker . . . . .	22 667	22 749	22 328	23 373	24 396	23 659
I regning med utenlandske banker . . . . .	66	39	39	39	77	42
Andre kreditorer i løpende mellomregning . . . . .	6 779	6 581	5 885	4 267	5 129	4 628
Egne lån og rediskonteringer . . . . .	6 768	6 653	6 627	5 286	5 283	5 381
Konto for renter, diskonto m. v. . . . .	61 929	66 980	13 829	8 784	13 098	17 484
Andre kreditposter . . . . .	12 703	13 272	12 132	12 346	12 891	12 187
<b>Forvaltningskapital</b>	<b>1 908 862</b>	<b>1 907 021</b>	<b>1 869 278</b>	<b>1 881 616</b>	<b>1 890 623</b>	<b>1 886 691</b>

nm. De sparebanker som tas med, representerer ca. 82 pst. av alle sparebankers forvaltningskapital.

### Geografisk fordeling av innskuddene.

Sparebankenes beliggenhet	Sparebanker			Private aksjebanker					
	Antall banker siste måned	Innskudd ved utgangen av:			Bankenes beliggenhet	Antall banker siste måned	Innskudd ved utgangen av:		
		Des. 1938	Febr. 1939	Mars 1939			Des. 1938	Febr. 1939	Mars 1939
	169 banker	169 banker	169 banker		64 banker	64 banker	64 banker		
		1000 kr.	1000 kr.	1000 kr.		1000 kr.	1000 kr.	1000 kr.	
slo . . . . .	3	368 754	377 444	373 984	Oslo . . .	12	527 814	542 142	539 722
de andre østlandsbyer . . . . .	12	173 247	174 939	174 927	Østfold . . } Buskerud . . } Vestfold . . }	16	80 929	85 021	82 309
stlandsbygdene . . . . .	35	271 284	277 086	276 207					
plandet : Byer . . . . .	3	21 604	21 527	21 238					
— : Bygder . . . . .	18	87 590	90 616	90 009	Hedmark . . } Opland . . . }	7	32 845	32 884	32 989
ørlandet : Byer . . . . .	14	102 233	103 294	103 139					
— : Bygder . . . . .	17	51 001	49 947	49 653	Telemark . . } Agder . . . }	7	34 493	33 897	34 258
estlandet : Byer . . . . .	9	206 764	208 275	208 403					
— : Bygder . . . . .	29	121 928	121 951	122 047	Vestlandet . . }	14	247 525	252 866	250 986
røndelagen : Byer . . . . .	5	79 528	78 799	78 191					
— : Bygder . . . . .	11	47 934	49 570	49 297	Trøndelag . . } Nordland . . } Troms . . . }	8	51 647	52 974	51 286
ord-Norge : Byer . . . . .	5	24 901	25 305	25 294					
— : Bygder . . . . .	8	31 261	31 746	31 509	I alt: Byer . . . . .	51	977 031	989 583	985 176
I alt: Byer . . . . .	51	977 031	989 583	985 176					
— : Bygder . . . . .	118	610 998	620 916	618 722	I alt . . . . .	169	1 588 029	1 610 499	1 603 898
I alt . . . . .	169	1 588 029	1 610 499	1 603 898					

## Det Statistiske Sentralbyrås engrosprisindeks.

	Gjennomsnitt									1938								1939				
	1930	1931	1932	1933	1934	1935	1936	1937	1938	Mai	Juni	Juli	Aug.	Sept.	Okt.	Nov.	Des.	Jan.	Febr.	Mars	April	
<b>Vegetabiliske</b>																						
levnetsmidler	126	107	121	123	120	124	125	145	134	139	137	138	126	124	125	127	126	127	127	127	12	
<b>Animalske</b>																						
levnetsmidler	138	119	111	107	113	119	126	141	148	146	148	150	153	153	150	148	148	145	145	144	14	
<b>Førstoffer og</b>																						
gjødning . . .	113	95	100	98	100	110	121	136	144	147	148	146	146	145	144	141	143	141	141	142	14	
<b>Brensel og oljer</b>																						
Jern og metal-	115	108	110	112	110	110	116	142	140	141	138	137	137	137	137	137	136	136	136	136	13	
ler . . . . .	125	111	120	126	129	134	141	186	179	181	180	181	179	175	172	172	171	169	169	169	16	
<b>Murstein, se-</b>																						
ment og glass	179	177	175	165	161	164	175	180	176	176	176	176	176	176	177	177	177	177	177	178	17	
<b>Trevarer . . .</b>																						
Tremasse, cel-	175	170	152	150	166	168	182	234	241	241	241	241	241	241	241	241	241	241	241	241	23	
lulose og papir	153	139	126	127	128	122	131	182	160	159	152	149	150	152	152	150	148	145	144	141	14	
<b>Tekstilvarer .</b>																						
Huder, skinn,	173	154	160	160	166	166	172	187	178	180	178	177	175	175	175	175	175	176	176	176	17	
lær, skotøy .	141	129	126	129	132	131	141	160	148	150	144	145	144	143	143	142	142	142	142	141	14	
<b>Kjemiske og</b>																						
tekn. varer .	173	156	152	147	144	144	148	163	156	159	157	153	153	152	152	150	148	147	146	146	14	
<b>Generalindeks</b>	137	122	122	122	124	127	134	156	153	154	153	154	152	151	150	150	150	148	148	148	14	
<b>Jordbruksva-</b>																						
rer:																						
Vegetabiliske .	139	115	119	120	118	132	137	172	158	169	165	168	143	137	138	140	140	141	142	141	14	
Animalske . .	145	126	112	107	113	121	128	141	149	145	147	151	155	155	150	149	149	144	142	140	14	
I alt	143	123	114	111	115	124	131	151	152	153	153	156	151	149	146	146	146	143	142	140	14	
<b>Førstoffer og</b>																						
gjødning . . .	113	95	100	98	100	110	121	136	144	147	148	146	146	145	144	141	143	141	141	142	14	
<b>Kolonialvarer</b>	111	97	122	127	120	115	113	116	109	107	107	108	108	109	111	112	112	112	112	112	11	
<b>Industrivarer:</b>																						
Råvarer og																						
halvfabrikata	132	123	121	123	126	127	137	177	166	168	165	163	162	160	160	160	158	158	158	158	15	
Helfabrikata .	148	133	136	136	138	138	145	162	160	162	160	160	160	160	160	159	159	159	160	160	16	
I alt	142	129	130	131	133	134	142	168	163	164	162	161	161	160	160	159	159	158	159	159	15	
<b>Innførsels-</b>																						
varer . . . . .	126	110	120	122	121	124	129	150	145	146	144	144	142	141	141	141	141	141	141	141	14	
<b>Innenlandske</b>																						
varer . . . . .	145	129	124	122	126	130	137	160	159	160	159	160	158	157	156	155	155	153	153	152	15	

### Leveomkostninger og detaljpriser for februar og mars 1939.

Det Statistiske Sentralbyrås beregninger over leveomkostningene pr. 15. februar ga som resultat at hovedindekstallet gikk opp 1 poeng fra januar, fra 169 til 170. For mars var indekstallet uforandret, 170.

Indekstallet for matvarer var 162 for februar og mars mot 161 for januar. Stigningen fra januar til februar skyldes for størstedelen oppgang i prisene på poteter, grønnsaker og margarin.

Indekstallet for kull, koks, ved og petroleum var 177 for mars mot 178 i de to foregående måneder.

Indekstallet for bekledning var uforandret det siste kvartalet, 161.

Posten «Andre utgifter» har derimot steget 1 poeng, fra 204 til 205.

Tabell 1. Beregnede årlige leveomkostninger for en arbeiderfamilie på vel 4 personer (4.46) med et utgiftsbudsjett på vel 2000 kr. i 1914.

Varesort	Jul	Sept.	Des.	Jan.	Febr.	Mars	Indekstall (juli 1914 = 100)				
	1914	1938	1938	1939	1939	1939	Sept. 1938	Des. 1938	Jan. 1939	Febr. 1939	Mars 1939
	Kr.	Kr.	Kr.	Kr.	Kr.	Kr.					
<b>I. Matvarer:</b>											
Kjøtt . . . .	153.85	283.08	275.39	275.39	275.39	275.39	184	179	179	179	179
Flesk . . . .	41.14	66.65	67.47	67.47	67.06	66.65	162	164	164	163	162
Fiskemat . .	84.19	130.49	130.49	126.29	126.29	126.29	155	155	150	150	150
Melk, smør, ost, egg . .	351.93	577.17	580.68	563.09	566.61	566.61	164	165	160	161	161
Mel, gryn, po- teter o.l. . .	121.46	184.62	179.76	183.40	193.12	194.34	152	148	151	159	160
Brød . . . .	138.69	259.35	259.35	259.35	259.35	259.35	187	187	187	187	187
Kolonialvarer	128.37	159.18	160.46	161.75	161.75	160.46	124	125	126	126	125
Matvarer ellers	13.80	22.49	22.36	22.22	22.36	22.36	163	162	161	162	162
Tilsammen	1 033.43	1 683.03	1 675.96	1 658.96	1 671.93	1 671.45	163	162	161	162	162
<b>I. Drikkevarer og tobakk . . . .</b>	50.70	131.24	133.53			133.53	259	263			263
<b>I. Lys og brensel:</b>											
1) Kull, koks, ved og pe- troleum . .	49.88	91.78	89.78	88.79	88.79	88.29	184	180	178	178	177
2) Gass og elek- trisitet . .	80.57	104.62	104.62			104.62	130	130			130
<b>V. Bekledning . .</b>	313.58	504.19	505.37			505.68	161	161			161
<b>V. Husleie . . . .</b>	281.25	497.81	497.81			497.81	177	177			177
<b>I. Andre utgifter</b>	a 259.13 b 212.12	a 552.42 b 433.48	a 552.56 b 433.62			a 549.51 b 434.34	a 213 b 204	a 213 b 204			a 212 b 205
<b>Hovedsum</b>	a 2068.54 b 2021.53	a 3565.09 b 3446.15	a 3559.63 b 3440.69	a 3541.64 b 3422.70	a 3554.61 b 3435.67	a 3550.89 b 3435.72	a 172 b 170	a 172 b 170	a 171 b 169	a 172 b 170	a 172 b 170

a. Med fagforeningskontingent. b. Uten fagforeningskontingent.

Tabell 2. Priser i småsalg i gjennomsnitt for endel av Rikets byer fra august 1938 til mars 1939, sammenlignet med juli 1914.

Varesort	Mengde- enhet	Juli 1914	Aug. 1938	Sept. 1938	Okt. 1938	Nov. 1938	Des. 1938	Jan. 1939	Febr. 1939	Mars 1939	Stigng fra juli 19 til mars 1939
<b>A. Matvarer.</b>											
Oksekjøtt, ferskt, mellomstek	Kg.	141	274	271	268	266	263	263	262	261	86
— » høyrygg . . .	—	<sup>1</sup> 130	237	233	232	230	227	224	225	224	75
— » bibringe . . .	—	<sup>1</sup> 113	218	214	211	210	207	204	204	203	80
Saukjøtt, ferskt, forpart . . .	—	140	240	217	204	200	203	207	211	217	55
— » stek . . . . .	—	149	264	244	225	223	227	231	237	244	64
— salt, norsk, forpart	—	112	196	198	191	182	183	184	182	183	63
— — — — — lår . . .	—	<sup>1</sup> 125	208	209	201	195	194	196	194	197	58
— » islandsk, forpart	—	<sup>1</sup> 93	168	168	168	169	169	170	171	169	82
— » — — — — — lår . . .	—	<sup>1</sup> 100	172	172	173	175	177	177	177	175	75
Kalvekjøtt, ferskt, gjøkav, bryst	—	129	244	243	244	244	244	247	245	243	88
— — — — — stek	—	144	287	288	288	287	285	288	286	284	97
— — — — — spekalv, forpart	—	<sup>1</sup> 93	181	181	176	174	181	176	171	170	83
— — — — — bakpart	—	<sup>1</sup> 102	198	197	192	192	201	196	191	189	85
Hvalkjøtt . . . . .	—	<sup>1</sup> 75	—	—	—	—	—	—	—	—	—
Kjøttdeig, alminnelig . . . . .	—	<sup>1</sup> 123	244	243	241	238	236	234	234	234	90
Karbonadedeig . . . . .	—	<sup>1</sup> 165	309	307	306	304	303	302	302	302	83
Middagspølser, ferske . . . . .	—	<sup>1</sup> 113	210	209	209	209	209	208	208	209	85
— — — — — røykte . . . . .	—	<sup>1</sup> 97	191	191	191	190	189	188	188	188	94
Skinkestek . . . . .	—	<sup>1</sup> 157	253	255	257	257	256	258	255	253	61
Flesk, ferskt, norsk, sideflesk	—	141	227	228	229	231	232	232	230	228	62
— saltet, — — — — —	—	146	236	235	239	240	240	241	239	239	64
— amerik. karbonadeflesk	—	154	247	248	256	257	254	252	252	252	64
Torsk, nyslaktet . . . . .	—	<sup>1</sup> 83	74	80	82	79	79	80	81	80	÷ 2
— sløyd, uten hode . . .	—	45	53	58	60	57	56	56	55	55	22
— saltet . . . . .	—	40	66	66	70	66	66	66	66	67	68
Hyse (kolje), fersk, nyslaktet	—	35	63	65	66	66	66	65	66	66	89
— — — — — røykt . . . . .	—	<sup>1</sup> 65	90	91	92	89	89	91	90	90	38
Sei, nyslaktet . . . . .	—	<sup>1</sup> 43	53	54	57	57	56	54	54	53	23
— sløyd, uten hode . . .	—	<sup>1</sup> 30	51	51	53	51	51	50	49	49	63
Kveite, stor, oppskåret . . .	—	97	242	242	237	234	232	233	232	237	144
Makrell, fersk (ikke småmakrell)	—	54	86	93	97	93	—	76	—	—	—
Sild, fersk (ikke småsild) . .	—	22	60	65	66	63	64	51	51	51	132
Spekesild, norsk, <sup>10/12</sup> stk. pr. kg.	—	50	87	89	89	89	90	89	89	88	76
Klippfisk, Møre . . . . .	—	75	103	103	100	101	103	103	101	102	36
— — — — — Sørlandet . . . . .	—	<sup>1</sup> 95	122	122	124	127	127	128	128	128	35
Uer, saltet . . . . .	—	40	63	63	64	63	63	64	63	66	65
Fiskeboller, prima . . . . .	—	<sup>1</sup> 70	98	99	100	100	100	99	98	98	40
Melk, nysilt . . . . .	Liter	17	31	31	31	31	31	31	31	31	82
— skummet . . . . .	—	8	10	10	10	10	10	10	10	10	25
Fløte, alm. rå . . . . .	—	81	171	171	171	171	171	171	171	171	111
Kremfløte . . . . .	—	<sup>1</sup> 150	282	282	282	282	284	286	286	286	91
Kondensert melk, usukret . .	<sup>1/1</sup> boks	<sup>1</sup> 31	55	56	56	56	56	56	56	56	81
Smør, meierismør . . . . .	Kg.	244	361	365	365	368	372	372	373	373	53
— fjellsmør . . . . .	—	222	330	334	333	338	339	338	338	338	52
Margarin, animalsk, beste	—	144	212	212	212	215	211	211	218	218	51
— — — — — billigste	—	108	140	140	140	142	138	138	146	148	37
— vegetabilsk, beste	—	120	184	184	184	185	183	182	189	188	57
Ost, norsk sveitser, imit. . .	—	186	351	350	351	352	356	362	362	360	94
— gauda F 45 . . . . .	—	<sup>1</sup> 163	237	238	239	239	240	243	244	245	50
— geitemysost B. G. 30 . . .	—	164	227	226	228	231	234	237	241	241	47
— nøkkelost H. 30 . . . . .	—	81	194	195	197	199	198	201	204	205	153
— kumysost . . . . .	—	58	78	78	79	80	84	87	90	90	55
— pultost . . . . .	—	85	138	141	142	142	142	144	143	141	66

<sup>1</sup> Beregnet pris.

Tabell 2 (forts.). Priser i småsalg i gjennomsnitt for endel av Rikets byer fra august 1938 til mars 1939, sammenlignet med juli 1914.

Varesort	Mengde- enhet	Juli 1914	Aug. 1938	Sept. 1938	Okt. 1938	Nov. 1938	Des. 1938	Jan. 1939	Febr. 1939	Mars 1939	Stigning fra juli 1914 til mars 1939
		Øre	Øre	Øre	Øre	Øre	Øre	Øre	Øre	Øre	Pst.
gg, norske, friske . . . . .	Kg.	130	199	221	244	244	233	179	168	163	25
vetemel, finsiktet, norsk formaling . . . . .	—	31	42	39	38	38	38	38	38	38	23
ugmel, blandet siktemel . . . . .	—	20	37	34	34	34	34	34	34	34	70
yggmel, norsk . . . . .	—	—	39	38	38	38	38	37	39	39	—
avremel, norsk, finsiktet . . . . .	—	—	54	54	55	55	55	55	55	55	—
otetmel, superior ell. lign. . . . .	—	47	71	71	71	72	72	72	72	72	53
lm. husholdningsbrød (rug)	—	23	46	43	43	43	43	43	43	43	87
veteloff . . . . .	—	43	84	81	81	81	81	81	81	81	88
neipbrød . . . . .	—	<sup>1</sup> 27	48	46	47	47	47	47	47	47	74
rovbrød . . . . .	—	<sup>1</sup> 23	43	41	41	41	41	41	41	41	78
avregryn, norske, pressede . . . . .	—	34	47	47	46	47	47	47	47	47	38
yggryn, hele, prima . . . . .	—	27	45	44	44	44	44	44	44	44	63
isengryn, prima . . . . .	—	48	77	77	77	77	78	77	77	77	60
mulegryn (av hvetete) . . . . .	—	—	66	65	64	63	62	63	62	62	—
akaroni pr. pk. à 1/4 kg. . . . .	<sup>1</sup> / <sub>4</sub> kg.	29	36	36	36	36	36	36	36	36	24
oteter . . . . .	3 kg.	32	54	46	42	42	44	44	48	48	50
odekål . . . . .	Kg.	8	27	23	23	22	23	26	29	29	263
ulerøtter . . . . .	—	<sup>1</sup> 8	39	35	30	28	29	36	44	46	475
ønner, brune . . . . .	—	<sup>1</sup> 47	64	64	64	64	67	68	70	73	55
rter, gule (Magdeburg) . . . . .	—	35	59	58	59	58	59	60	59	59	69
ppelsiner (Valencia) . . . . .	—	—	85	85	84	87	87	80	76	77	—
pler, friske (Am. Baldevin)	—	—	—	—	—	—	—	—	—	—	—
lommer, sultana 80/85 stkr. . . . .	—	95	138	138	138	138	138	138	138	138	45
osiner (Valencia selected) . . . . .	—	<sup>1</sup> 87	113	113	114	112	115	115	115	115	32
ørkede epler, amerikanske . . . . .	—	109	305	304	304	305	303	306	306	307	182
affe, Rio, alm., brent . . . . .	—	215	256	255	254	254	251	251	248	248	15
— Santos superior . . . . .	—	225	262	260	260	261	262	261	261	259	15
— Salvador . . . . .	—	251	284	286	286	288	289	288	289	289	15
— Java, Bali . . . . .	—	274	358	358	358	358	359	361	360	360	31
arin . . . . .	—	52	65	64	65	65	66	66	67	67	29
affinade . . . . .	—	58	75	75	75	75	75	76	76	76	31
jokolade, alm., norsk, koke nr. 3 . . . . .	—	191	280	278	277	276	276	271	261	257	35
akao, norsk (pr. pk. à 1 kg.) . . . . .	—	—	275	274	273	274	274	267	255	248	—
e (Ceylon) . . . . .	—	<sup>1</sup> 560	1 097	1 096	1 102	1 102	1 103	1 107	1 100	1 103	97
irup, prima, engelsk . . . . .	—	<sup>1</sup> 37	48	48	49	49	48	49	48	48	30
alt, kjøkkensalt . . . . .	—	7	16	16	16	16	16	15	15	15	114
<i>B. Lys og brensel.</i>											
etroleum, Water white . . . . .	5-liter	92	113	114	114	114	113	112	112	112	22
— Standard white . . . . .	—	86	106	107	106	106	106	106	105	105	22
ull, husholdnings- . . . . .	100 kg.	256	449	435	436	432	430	425	424	423	65
okas, nr. 2 . . . . .	Hl.	170	329	320	317	313	310	305	304	302	78
— » 3 . . . . .	—	<sup>1</sup> 157	316	303	298	295	292	283	383	281	80
branved, hel, 60 cm. lang . . . . .	Mf.	<sup>1</sup> 1 432	2 714	2 698	2 706	2 707	2 710	2 724	2 745	2 739	91
— hogd . . . . .	—	1 609	3 255	3 190	3 197	3 190	3 190	3 223	3 216	3 203	99
tjørkeved, hel, 60 cm. lang . . . . .	—	1 750	3 447	3 460	3 472	3 434	3 437	3 439	3 454	3 486	99
— grovhogd . . . . .	—	<sup>1</sup> 1 932	3 940	3 932	3 922	3 922	3 912	3 876	3 872	3 865	100

<sup>1</sup> Beregnet pris.

Tabell 2 (forts.). Priser i småsalg i gjennomsnitt for endel av Rikets byer fra september 1937 til mars 1939, sammenlignet med juli 1914.

Varesort	Mengde- enhet	July	Sept.	Des.	Mars	June	Sept.	Des.	Mars	Stignin fra juli 19 til mars 1939
		1914	1937	1937	1938	1938	1938	1938	1939	
		Øre	Øre	Øre	Øre	Øre	Øre	Øre	Øre	Pst.
<i>C. Bekledningsartikler og skotøy.</i>										
Blått kamgarn, norsk, vekt ca. 550 gr.	M.	893	1 295	1 299	1 252	1 249	1 247	1 249	1 247	40
Helullent ensfarget kjoletøy, 90 cm. bredt, vekt ca. 110 gr. . . . .	»	257	464	466	447	450	452	451	450	75
Helullent norsk kåpetøy, mønstret, 140 cm. bredt, vekt ca. 600 gr. . . . .	»	539	903	919	897	893	904	910	915	70
Bleikt lerret, norsk, ca. 140 cm. bredt, vekt ca. 240 gr. . . . .	»	140	224	225	220	219	219	219	219	56
Ubleikt lerret, norsk, ca. 140 cm. bredt, vekt ca. 240 gr. . . . .	»	114	182	183	177	177	176	177	176	54
Blåtøy, norsk, mønstret, vaskekte, ca. 65 cm. bredt, vekt ca. 100 gr. . . . .	»	71	118	117	114	114	114	114	114	61
Stout, 70 cm. bred, vekt ca. 100 gr. . . . .	»	63	99	100	100	100	99	99	100	59
Håndkledreil, norsk hellin, 55 cm. bred, vekt ca. 180 gr. . . . .	»	106	185	185	185	184	184	184	184	74
Dobbelt ullteppe, alm. mellomkvalitet, mønstret, vekt ca. 2.4 kg. . . . .	Stk.	1 121	1 841	1 858	1 793	1 793	1 795	1 810	1 808	61
Ullgarn, 4-tråders . . . . .	Kg.	637	1 255	1 269	1 213	1 197	1 196	1 182	1 168	83
Dress (konfeksjon) av blått kamgarn, ca. 550 gr.s vare, Utstyr B . . . . .	Stk.	5 088	8 324	8 384	8 318	8 316	8 342	8 306	8 307	63
Dress (konfeksjon) av norsk slitestoff «Jadar», Utstyr C . . . . .	»	3 806	6 255	6 261	6 178	6 209	6 204	6 244	6 250	64
Vinterfrakk (konfeksjon), dobbeltspent, Utstyr C . . . . .	»	4 072	6 644	6 658	6 668	6 646	6 627	6 609	6 629	63
Herreregnfrakk av helullent stoff (med bomullsfôr) . . . . .	»	2 763	7 520	7 561	7 450	7 410	7 426	7 433	7 437	56
Herrevindjakke (av norsk vindtøy) . . . . .	»	866	1 314	1 325	1 293	1 288	1 293	1 286	1 287	49
Overall, dobbelt, søm xxx . . . . .	»	321	623	627	625	623	623	632	628	96
Arbeidsskjorte (blåskjorte) . . . . .	»	260	486	488	480	475	473	474	479	85
Mansjettskjorte, kulørt, ustivet, med 2 snipper . . . . .	»	491	726	736	728	728	739	745	748	52
Herretrøye, trikotasje av ull . . . . .	»	413	633	646	648	643	640	638	637	54
Herrebenklær, — » » . . . . .	Par	430	627	640	641	641	639	638	635	48
Herretrøye, — » makko . . . . .	Stk.	291	388	392	384	379	382	380	377	30
Herrebenklær, — » » . . . . .	Par	291	389	392	383	377	381	378	375	29
Dametroyer, trikotasje av makko, str. D uten erme . . . . .	Stk.	145	211	213	208	210	210	208	209	44
Damebenklær, med ribb, trikotasje av makko, str. D . . . . .	Par	235	299	301	294	295	293	295	293	25
Ullstrømper, lange, maskinstrikkede, norske, av 4-tråders garn . . . . .	»	187	359	359	348	344	346	343	342	83
Alm. bløt herrehatt (hårhatt) . . . . .	Stk.	716	1 414	1 422	1 414	1 405	1 403	1 406	1 404	96
Herresokker av ull, norske . . . . .	Par	154	232	236	238	233	240	238	239	55
Herrefetlærstøvler, plugget . . . . .	»	1 264	1 834	1 869	1 863	1 872	1 856	1 858	1 848	46
Bokskalvsko, svarte, alm. snøre, herre nr. 42 — — — — — dame » 39	»	1 442	2 067	2 081	2 064	2 070	2 038	2 039	2 044	42
— — — — — dame » 39	»	1 217	1 816	1 817	1 814	1 811	1 800	1 794	1 796	48
Herrekalosjer, alm. svarte, norske . . . . .	»	366	547	552	506	491	492	518	521	42
Damekalosjer, — — — — — . . . . .	»	304	496	505	478	466	465	494	497	63
Halvsåling og flikking av herrestøvler — — — — — damestøvler	»	380	646	651	653	658	656	662	662	74
— — — — — damestøvler	»	289	491	495	499	505	496	502	502	74

Tabell 2 (forts.). Priser i småsalg i gjennomsnitt for endel av Rikets byer fra september 1937 til mars 1939, sammenlignet med juli 1914.

Varesort	Mengde- enhet	Juli 1914	Sept. 1937	Des. 1937	Mars 1938	Juni 1938	Sept. 1938	Des. 1938	Mars 1939	Stigning fra juli 1914 til mars 1939
		Øre	Øre	Øre	Øre	Øre	Øre	Øre	Øre	Pst.
<i>D. Diverse.</i>										
Skel furutres kommode, 4 skuff., umalt	Stk.	1 815	3 761	3 871	3 852	3 862	3 866	3 880	3 883	114
— — — — — malt	»	2 342	4 919	5 020	5 017	5 031	5 035	5 047	5 063	116
— furutres seng, umalt . . . . .	»	1 507	2 810	2 908	2 920	2 899	2 936	2 943	2 961	96
— — — — — malt . . . . .	»	1 990	3 734	3 827	3 809	3 816	3 853	3 876	3 885	95
anestol, lakkert nr. 0 . . . . .	»	328	645	661	666	663	668	671	671	105
rkantet spisebord av furu, 1 m. × 1 m. umalt, uten løs plate . . . . .	»	1 366	2 843	2 892	2 895	2 884	2 871	2 900	2 883	111
rkantet spisebord av eik, rette ben, 1 m. × 1 m., bonet med 3 løsplater . . . . .	»	4 138	8 119	8 195	8 214	8 176	8 193	8 090	8 116	96
ssedivan, prima kvalitet, enkelt . . . . .	»	3 219	5 463	5 473	5 679	5 673	5 679	5 708	5 718	78
— — — — — dobbelt . . . . .	»	4 807	9 395	9 395	9 657	9 705	9 690	9 652	9 652	101
rsnsg med kjedebunn, norsk fabri- kat, buede fotstykker, ca. 80 cm. bred og 190 cm. lang . . . . .	»	3 024	4 085	4 144	4 222	4 210	4 183	4 189	4 188	38
rsk aluminium kasserolle med ører, 3 l. . . . .	»	255	546	558	565	562	556	555	556	118
rsk aluminium kaffekjel à 3 l. . . . .	»	288	553	561	561	557	562	563	562	95
lvanisert oppvaskbalje, 26-toms . . . . .	»	387	730	711	659	653	676	683	680	76
— — — — — bøtte, 12-toms . . . . .	»	102	268	258	227	226	229	232	232	127
uminiumspann, 3 l. . . . .	»	186	428	436	434	431	431	431	431	132
ksydert gryte, 28 cm. i diameter . . . . .	»	320	740	746	754	748	748	748	748	134
— — — — — stekepanne, — — — — . . . . .	»	297	477	495	498	502	499	500	504	70
lvanisert koksboks nr. 7 . . . . .	»	238	409	421	420	419	419	424	423	78
rdkniver, engelske, med rustfritt blad og hvitt celluloid skaft . . . . .	Dusin.	1 275	1 846	1 858	1 852	1 860	1 870	1 880	1 889	48
iseskjeer, glatt alpukka . . . . .	»	478	928	946	955	952	955	948	950	99
n. glatte, hvite steintøytallerkener, late, ca. 23 cm. i diameter . . . . .	»	230	536	566	576	581	588	585	583	153
n. glatte ølglass uten stett, 2 dl. . . . .	»	180	488	489	485	469	467	462	461	156
imaskiner, Empire 302 . . . . .	Stk.	1 638	3 260	3 332	3 330	3 318	3 295	3 305	3 316	103
ik vaskebrett nr. 3 . . . . .	»	75	141	144	144	142	140	143	143	91
s, Mustad nr. 12 . . . . .	»	251	472	473	471	471	473	481	480	91
ektriske lamper, 25 watt, klar pære	»	240	109	109	109	109	109	109	109	÷ 55
ønnsåpe . . . . .	Kg.	36	76	77	77	77	78	78	78	117
na såpe . . . . .	»	109	153	154	154	154	154	154	154	41
da . . . . .	»	12	20	21	20	20	21	21	21	75
t . . . . .	Liter.	17	35	35	35	34	35	35	35	106
minnelig karbad . . . . .	—	25	88	88	89	89	89	88	88	252
rklipping, herre . . . . .	—	51	143	145	145	147	147	145	145	184
— — — — — dame . . . . .	—	54	121	122	125	126	127	127	127	133
rbering . . . . .	—	20	46	47	47	47	47	47	48	140
ndsøl (detaljpris i alm. utsalg) . . . . .	1/2 fl.	13	34	35	35	35	35	35	35	169
snerøl . . . . .	»	17	39	40	41	41	41	41	41	141
kkøl . . . . .	»	27	51	53	53	53	53	53	53	96



## Meieridriften i februar 1939.

	Kg.	I forhold til februar <sup>1</sup>	
		1938	1936—1938
1. Innveid mjølkemengde . . . . .	55 573 056	107	117
2. Tilbakelevert skummet mjølk . . . . .	22 549 758	136	151
3. —»— myse. . . . .	2 465 962	78	75
4. Produsert smør . . . . .	1 175 424	111	123

Gjennomsnittspris pr. kg. smør kr. 3.11.

## 5. Produksjon, lager og salg av ost og mysost:

Ostsorter	Ystet				På lager <sup>2</sup>			Gjennomsnittspris pr. kg.	
	I alt	I forhold til februar <sup>1</sup>		Av den saml. prod.	I alt	I forhold til februar <sup>1</sup>			
		1938	1936—1938			1938	1936—1938		
	Kg.	Pst.	Pst.	Pst.	Kg.	Pst.	Pst.	Kr.	
Sveitserost . . . . .	37 349	73	74	4.1	219 672	76	81	2.04	
Edamerost . . . . .	31 388	120	122	3.5	80 282	167	145	1.79	
Gaudaost . . . . .	{ helfeit . . . . .	293 959	93	101	32.7	1 104 408	121	144	1.64
	{ halvfeit . . . . .	52 650	96	76	5.9	255 525	124	131	1.34
	{ helfeit . . . . .	20 314	73	93	2.2	99 422	132	193	1.68
	{ halvfeit . . . . .	89 591	70	93	9.9	364 447	103	120	1.36
Nøkkelost . . . . .	{ kvartfeit . . . . .	34 938	78	84	3.9	191 969	115	125	1.16
	{ mager . . . . .	19 240	79	71	2.1	149 468	91	97	0.89
Gammalost . . . . .		32 138	100	99	3.6	31 953	126	105	1.41
Pultost . . . . .		58 961	97	92	6.6	54 655	95	81	0.84
Reveost . . . . .		13 302	—	—	1.5	1 971	—	—	0.34
Andre ostsorter . . . . .		32 509	78	103	3.6	70 993	109	113	—
Kasein . . . . .		183 654	58	69	20.4	—	—	—	—
Geitmysost . . . . .	{ ekte . . . . .	1 944	220	124	0.3	10 493	127	28	2.43
	{ blandet . . . . .	303 585	98	105	53.7	52 599	102	92	1.70
Fløtemysost . . . . .		96 135	99	103	17.0	17 503	35	50	<sup>3</sup> 1.22
Mysost . . . . .		123 766	90	85	21.9	18 442	69	70	0.64
Puim . . . . .	{ for salg . . . . .	38 712	73	79	6.8	5 346	63	93	0.63
	{ » oppkoking	1 579	63	47	0.3	8 132	19	18	—

<sup>1</sup> Beregnet for de samme meierier og ysterier i februar 1938 og 1939. <sup>2</sup> Omfatter bare meierienes egne beholdninger ved utgangen av måneden. <sup>3</sup> Prisen gjelder for halvfeit fløtemysost.

Oppgaven omfatter 322 meierier og ysterier med selvstendig drift. (Underavdelinger og mottakerstasjoner er tatt med i vedkommende sentralmeieris rapport).

Meldingene for februar 1939 om utsiktene for mjølkeproduksjonen i mars og april 1939 i forhold til de samme måneder i 1938 går ut på betydelig nedgang i Vestfold, svak nedgang i Østfold, omtrent uforandret i Aust-Agder, litt stigning i Akershus, Vest-Agder, Rogaland, Hordaland, Nordland og Troms. Ellers venter en betydelig til sterk stigning.

## Trafikk og inntekter ved Telegrafverket.

	Jan.	Febr.	Mars	April	Mai	Juni	Juli	Aug.	Sept.	Okt.	Nov.	Des.
1938												
Antall telegr. (i 1000)												
til innlandet . . .	145	160	181	196	235	206	193	179	190	218	196	304
til utlandet . . .	61	56	61	52	54	54	53	53	62	61	59	63
fra utlandet . . .	75	69	74	64	67	68	68	67	75	77	74	82
Tils.	281	285	316	312	356	328	314	298	327	356	329	449
Antall telefonsamtaler (i 1000) . . .	1 330	1 289	1 498	1 418	1 472	1 590	1 615	1 617	1 535	1 488	1 424	1 491
Inntekter (i 1000 kr.)												
asj. bruttoinntekt	4 032	2 860	3 197	3 861	3 150	3 205	4 152	2 983	3 183	4 158	3 140	3 453
erav Oslo telefon	997	982	1 003	981	1 018	1 052	1 019	924	1 014	1 076	1 080	1 076
etoinntekt . . .	3 857	2 685	3 394	3 706	2 990	3 399	3 997	2 823	3 475	3 993	2 975	3 624
iftsutgifter . . .	2 948	2 650	3 109	2 944	2 769	3 380	3 318	3 183	3 195	3 344	3 030	3 248
1939												
Antall telegr. (i 1000)												
til innlandet . . .	149	159										
til utlandet . . .	59	52										
fra utlandet . . .	72	67										
Tils.	280	278										
Antall telefonsamtaler (i 1000) . . .	1 397	1 319										
Inntekter (i 1000 kr.)												
asj. bruttoinntekt	4 264	3 019										
erav Oslo telefon	1 096	1 105										
etoinntekt . . .	4 099	2 864										
iftsutgifter . . .	3 242	2 770										

## Postverkets inntekter kvartalsvis.

	1938				1939			
	1. kv.	2. kv.	3. kv.	4. kv.	1. kv.	2. kv.	3. kv.	4. kv.
Inntekter . . .	1000 kr.	1000 kr.	1000 kr.	1000 kr.	1000 kr.	1000 kr.	1000 kr.	1000 kr.
Andre inntekter <sup>1</sup> . . .	9 272	8 742	9 328	10 624	9 772			
Tilsammen . . .	192	283	142	167	193			
Tilsammen . . .	9 464	9 025	9 470	10 791	9 965			

<sup>1</sup> Leieinntekter og forskjellige inntekter.

## Tilvirking av øl i 1938 og 1939 i forskjellige klasser.

## Tilvirking av brennevin, gjær- og sulfittsprit og etyleter i 1938 og 1939.

Måneder	Inntil 2.50 volumpst. alkohol		Fra 2.50-4.75 volumpst. alkohol		Fra 4.75-7.00 volumpst. alkohol		Alminnelig brennevin		Gjær- og sulfittsprit		Etyleter	
	1939	1938	1939	1938	1939	1938	1939	1938	1939	1938	1939	1938
	Hl.	Hl.	Hl.	Hl.	Hl.	Hl.	Liter à 100 pst.	Liter à 100 pst.	Liter à 100 pst.	Liter à 100 pst.	Kg.	Kg.
Januar . . .	508	522	19 387	19 623	7 294	6 688	587 516	685 510	138 633	53 194	4 450	4 696
Februar . . .	614	577	19 593	20 083	7 721	7 087	351 840	392 923	188 307	60 239	4 068	4 126
Mars . . .		786		24 138		10 801		91 770		94 502		4 674
April . . .		1 060		29 225		12 279		10 631		92 197		3 164
Mai . . .		1 206		31 991		10 462		0		84 962		0
Juni . . .		1 352		36 242		11 010		0		58 485		0
Juli . . .		1 491		39 865		11 486		0		20 484		0
August . . .		1 460		40 352		10 603		0		114 824		0
September . . .		706		27 226		7 845		12 047		27 911		0
Oktober . . .		709		25 880		9 402		444 086		117 294		3 454
November . . .		665		21 791		8 764		761 113		130 249		4 437
Desember . . .		769		29 949		15 053		741 160		175 046		4 189
I alt		11 303		346 365		121 480		3 139 240		1 029 387		28 740

## Detaljomsætningen i november—desember 1938.

Indeks for Rikets byer og landdistrikter.

Juli—august 1936 = 100.

	5. t.	6. t.	1. t.	2. t.	3. t.	4. t.	5. t.	6. t.	1. t.	2. t.	3. t.
	mars- april	mai- juni	juli- aug.	sept- okt.	nov- des.	jan- febr.	mars- april	mai- juni	juli- aug.	sept- okt.	nov- des.
	1936—37		1937—38						1938—39		
Riket i alt...	114	120	113	124	147	99	120	126	118	130	151
Forstadsstrøk .....	99	108	109	110	127	94	105	109	112	112	125
Landdistrikter .....	101	106	113	113	133	87	108	113	118	115	133
Landet i alt .....	100	106	112	112	132	88	107	112	117	114	131
Byene i alt .....	120	126	113	130	154	104	126	132	119	137	160
Nærings- og nytel- sesmidler .....	113	113	112	115	140	102	122	122	120	123	146
A. Matvarer .....	113	115	112	119	131	107	123	122	118	125	136
1. Kolonialvarer .....	121	117	112	119	139	109	137	134	126	137	155
2. Kjøtt og pølsevarer .....	101	110	114	120	126	102	121	121	119	125	130
3. Delikatesseforretn... ..	111	121	114	120	131	109	119	131	132	135	141
4. Bakervarer .....	105	112	110	115	110	106	114	118	115	118	115
5. Frukt og grønnsaker .....	111	115	117	97	117	105	125	123	125	113	125
B. Nytelsesmidler .....	112	111	113	109	157	94	122	121	123	119	165
1. Tobakk .....	104	108	110	115	143	110	125	127	128	126	154
2. Sjokolade, drops ... ..	140	127	123	120	172	116	145	133	132	135	178
3. Vin, spirituosa .....	112	111	113	108	158	92	121	120	123	118	166
Bekledning og tekstilvarer <sup>1</sup> ...	137	156	112	162	183	112	141	160	117	167	187
A. Klær og tekstilvarer ..	139	154	111	165	183	114	142	156	115	167	184
1. Metervarer, bånd o. a. ..	134	147	108	160	177	104	135	145	112	162	176
2. Konfeksjon, triko- tasje o. a. ....	144	161	114	168	187	123	147	166	117	170	190
B. Skotøy .....	118	155	117	140	162	89	129	159	123	150	168
Isenkram og hus- geråd <sup>1</sup> .....	122	135	116	132	148	96	118	134	125	142	163
1. Isenkram og sportsart..	124	141	116	130	126	97	119	140	129	143	141
2. Steintøy og glassvarer ..	98	104	116	138	197	86	104	109	119	138	203
Diverse .....	108	88	113	129	173	98	111	97	112	128	174

<sup>1</sup> De store magasiner i Oslo og Bergen er bare tatt med i beregningen for hovedgruppene, idet deres omsetning ikke kan fordeles på de enkelte bransjer.

## Indeks for landsdelene.

	5. t. mars- april	6. t. mai- juni	1. t. juli- aug.	2. t. sept.- okt.	3. t. nov.- des.	4. t. jan.- febr.	5. t. mars- april	6. t. mai- juni	1. t. juli- aug.	2. t. sept.- okt.	3. t. nov.- des.
	1936—37		1937—38						1938—39		
<b>Landsdel 1.</b>											
Østfold, Akershus, Oslo.											
Nærings- og nyt.mid. ....	121	117	111	119	148	108	127	125	118	127	152
Bekledning og tekstilvarer	144	172	112	176	197	128	154	177	118	178	197
Isenkram og husgeråd ...	116	125	113	125	164	98	118	124	117	133	162
Diverse .....	112	81	108	111	161	89	114	90	105	111	155
Byene i alt .....	126	130	112	135	164	112	133	137	117	141	165
Forstadsstrøk .....	99	107	106	110	122	95	109	113	112	114	124
Landdistrikter .....	93	103	112	110	126	88	105	111	119	111	123
Bygdene i alt .....	95	105	110	110	124	91	106	111	116	112	123
Byer og bygder i alt ....	120	125	111	129	156	107	127	132	116	134	156
<b>Landsdel 2.</b>											
Opland, Hedmark og Buskerud.											
Nærings- og nyt.mid. ....	105	104	112	114	142	95	118	114	124	120	148
Bekledning og tekstilvarer	110	144	113	167	195	98	124	148	118	160	193
Isenkram og husgeråd....	88	114	116	120	130	80	89	107	116	121	134
Diverse .....	111	104	131	171	240	127	132	119	151	187	245
Byene i alt .....	103	112	114	125	151	94	115	119	122	128	156
Forstadsstrøk .....	-	-	-	-	-	-	-	-	-	-	-
Landdistrikter .....	-	-	-	-	-	-	-	-	-	-	-
Bygdene i alt .....	95	106	111	114	125	81	102	111	118	113	124
Byer og bygder i alt ....	99	109	112	118	137	87	108	114	120	119	138
<b>Landsdel 3.</b>											
Vestfold.											
Nærings- og nyt.mid. ....	95	115	115	106	109	78	115	129	119	118	120
Bekledning og tekstilvarer	136	163	114	179	179	86	137	152	116	191	171
Isenkram og husgeråd....	108	133	117	134	140	76	104	128	130	133	162
Diverse .....	82	106	118	158	148	87	83	106	103	144	150
Byene i alt .....	102	124	115	120	123	79	117	132	126	132	132
Forstadsstrøk .....	-	-	-	-	-	-	-	-	-	-	-
Landdistrikter .....	-	-	-	-	-	-	-	-	-	-	-
Bygdene i alt .....	92	99	115	102	107	82	98	104	98	102	107
Byer og bygder i alt ....	99	116	114	114	118	80	111	123	117	122	124
<b>Landsdel 4.</b>											
Telemark, Aust- og Vest-Agder.											
Nærings- og nyt.mid. ....	98	104	115	106	124	90	108	110	123	110	125
Bekledning og tekstilvarer	119	161	119	160	205	97	137	153	121	164	205
Isenkram og husgeråd....	101	122	123	145	145	74	110	119	122	131	148
Diverse .....	86	89	107	134	174	105	94	93	113	143	183
Byene i alt .....	102	116	117	123	144	90	113	118	122	125	146
Forstadsstrøk .....	98	100	108	103	111	88	105	74	106	106	108
Landdistrikter .....	90	107	112	108	122	82	102	104	110	103	120
Bygdene i alt .....	91	106	111	107	120	83	103	99	110	103	118
Byer og bygder i alt ....	98	113	115	117	136	88	109	112	117	117	136

## Indeks for landsdelene (forts.).

	5. t. mars- april	6. t. mai- juni	1. t. juli- aug.	2. t. sept. okt.	3. t. nov.- des.	4. t. jan.- febr.	5. t. mars- april	6. t. mai- juni	1. t. juli- aug.	2. t. sept.- okt.	3. t. nov.- des.
	1936—37		1937—38						1938—39		
<b>Landsdel 5.</b>											
Rogaland, Hordaland, Bergen, Sogn og Fjordane, Møre og Romsdal.											
Nærings- og nyt.mid. ....	103	108	106	108	129	98	114	113	112	113	134
Bekledning og tekstilvarer	140	143	108	151	164	101	133	144	113	158	178
Isenkram og husgeråd....	144	150	119	142	145	109	134	152	132	163	182
Diverse .....	106	100	117	149	181	107	101	107	120	143	193
Byene i alt .....	124	128	112	131	147	103	125	131	118	139	161
Forstadsstrøk .....	105	113	116	114	138	99	108	111	112	115	134
Landdistrikter .....	104	104	113	111	137	100	115	117	128	123	142
Bygdene i alt .....	104	106	114	111	137	100	113	115	124	120	140
Byer og bygder i alt ....	119	123	112	126	145	103	122	128	120	135	156
<b>Landsdel 6.</b>											
Sør- og Nord-Trøndelag.											
Nærings- og nyt.mid. ....	109	110	116	120	152	104	124	125	127	130	160
Bekledning og tekstilvarer	103	127	108	117	168	76	101	139	117	125	168
Isenkram og husgeråd....	128	179	117	102	106	71	116	168	136	102	97
Diverse .....	96	91	119	166	202	119	114	106	126	172	231
Byene i alt .....	108	117	114	120	154	96	117	130	125	128	159
Forstadsstrøk .....	89	99	110	109	123	86	93	105	118	99	123
Landdistrikter .....	105	112	119	117	145	70	87	92	97	98	114
Bygdene i alt .....	103	110	118	116	142	83	102	109	116	114	134
Byer og bygder i alt ....	106	114	116	118	149	90	110	120	121	122	147
<b>Landsdel 7.</b>											
Nordland, Troms og Finnmark.											
Nærings- og nyt.mid. ....	114	112	121	110	137	94	125	124	128	124	152
Bekledning og tekstilvarer	118	123	138	129	160	95	139	143	132	141	167
Isenkram og husgeråd....	81	103	117	119	132	72	78	117	134	140	155
Diverse .....	120	115	140	187	251	137	140	130	154	206	293
Byene i alt .....	111	114	125	119	146	93	122	127	129	132	160
Forstadsstrøk .....	84	117	111	117	153	78	84	114	117	105	126
Landdistrikter .....	122	113	112	120	151	86	120	123	115	123	156
Bygdene i alt .....	120	113	112	120	155	87	121	125	117	125	157
Byer og bygder i alt ....	116	113	118	119	151	90	122	126	123	128	156

## Indeks for Oslo.

	5. t. mars- april	6. t. mai- juni	1. t. juli- aug.	2. t. sept- okt.	3. t. nov- des.	4. t. jan- febr.	5. t. mars- april	6. t. mai- juni	1. t. juli- aug.	2. t. sept- okt.	3. t. nov- des.
	1936—37		1937—38						1938—39		
Oslo i alt ...	127	130	111	135	164	113	134	139	117	142	167
Nærings- og nytel- sesmidler .....	122	118	111	120	149	110	128	127	118	129	154
A. Matvarer .....	125	122	112	128	143	117	133	131	117	134	145
1. Kolonialvarer .....	132	126	113	131	154	123	139	136	119	140	156
2. Kjøtt og pølsevarer	119	117	114	127	131	107	126	127	113	126	130
3. Delikatesseforretn...	111	118	107	119	138	112	122	125	113	123	128
4. Bakervarer .....	115	124	108	125	123	118	126	129	116	129	129
5. Frukt og grønnsaker	115	115	111	97	119	105	124	114	117	108	125
B. Nytellesmidler .....	117	111	108	108	159	99	122	121	120	122	172
1. Tobakk .....	112	113	111	121	149	116	129	129	125	135	167
2. Sjokolade, drops ...	144	131	110	136	178	130	168	143	129	140	198
3. Vin, spirituosa ....	116	110	107	106	159	97	120	120	119	119	170
Bekledning og tekstilvarer <sup>1</sup> ...	140	165	107	169	188	125	149	171	113	172	189
A. Klær og tekstilvarer ..	149	170	111	182	194	140	158	175	119	184	194
1. Metervarer, bånd o. a.	141	156	109	173	185	114	149	154	115	176	185
2. Konfeksjon, triko- tasje o. a. ....	155	183	113	191	203	164	170	198	124	194	206
B. Skotøy .....	123	173	116	141	169	100	141	182	120	160	170
Isenkram og hus- geråd .....	116	124	112	126	168	100	120	127	118	134	170
1. Isenkram og sport ....	102	117	114	115	138	93	105	121	123	121	130
2. Steintøy og glassvarer.	123	111	117	151	240	124	147	127	134	159	235
Diverse .....	113	81	109	112	160	88	115	90	105	112	153
1. Bok- & papirhandel...	114	70	113	112	155	88	120	77	105	109	142
2. Gullsmeder. ....	109	110	100	114	176	89	105	124	103	120	175

<sup>1</sup> De store magasiner i Oslo er bare tatt med i beregningen for hovedgruppene, idet deres omsetning ikke kan fordeles på de enkelte bransjer.

## Nettotilvekst av beboelsesleiligheter i 4. kvartal 1938.

I nedenstående tabell er under A ført opp nettotilveksten av beboelsesleiligheter for de kommuner som i en årrekke har sendt inn oppgaver, under B for de kommuner som er tatt med i statistikken fra 1. januar 1923, og under C for de kommuner som først er tatt med fra 1. januar 1929. Alle byer er nå med i boligstatistikken. Forsåvidt angår nettotilveksten av rom henvises til konjunkturtabellen rubrikk 18.

	A. 26 byer og 1 herred (alle over 5 000 innb. etter folketellingen 1920).								B. 20 byer (2000—5000 innb.) og 13 større landk. med bymessig bebyggelse.					C. 21 byer under 2 000 innb.	
	Alle kommuner.	Herav:							Byer.	Landkom- muner.	Herav:				
		Oslo.	Bergen.	Trond- helm.	Stav- anger.	Dram- men.	Ale- sund.	Aker.			Bærum.	Glem- men.	Strinda.		
1921 . . . . .	2 636	479	552	203	46	126	41	616	-	-	-	-	-	-	-
1922 . . . . .	2 641	703	357	101	51	23	12	880	-	-	-	-	-	-	-
1923 . . . . .	2 922	655	289	164	47	107	28	1 009	159	495	233	76	82	-	-
1924 . . . . .	2 469	498	575	144	24	59	13	776	106	412	165	65	99	-	-
1925 . . . . .	2 227	1 009	198	57	1	78	31	569	74	378	131	82	66	-	-
1926 . . . . .	1 637	680	73	18	62	47	43	457	72	375	134	76	61	-	-
1927 . . . . .	1 391	331	175	55	61	60	44	433	160	377	161	67	71	-	-
1928 . . . . .	1 920	429	210	57	98	74	33	645	177	459	190	32	125	-	-
1929 . . . . .	2 847	999	505	85	70	69	34	707	93	455	182	14	84	35	-
1930 . . . . .	3 056	1 179	425	51	117	44	18	695	99	424	153	22	112	55	-
1931 . . . . .	3 083	1 275	361	156	108	69	32	575	152	453	140	38	144	49	-
1932 . . . . .	4 615	2 167	792	135	158	110	42	738	195	445	157	48	121	27	-
1933 <sup>1</sup> . . . . .	3 552	1 413	596	61	161	121	26	688	148	505	141	60	108	60	-
1934 . . . . .	4 234	1 952	545	161	170	73	21	774	199	489	116	52	116	61	-
1935 . . . . .	4 925	1 963	490	165	223	92	13	1 401	201	504	133	26	115	55	-
1936 . . . . .	7 307	3 152	592	302	232	138	46	2 051	228	641	137	44	121	58	-
1937 . . . . .	5 589	2 428	588	132	179	113	78	1 394	237	490	97	32	151	79	-
1938 . . . . .	5 070	2 467	340	98	127	51	37	1 191	176	644	72	45	154	107	-
1. kv. 1932	878	366	212	25	35	18	4	129	16	112	37	14	43	2	-
2. » »	1 129	638	172	30	39	34	25	110	16	97	36	6	20	9	-
3. » »	885	169	280	37	43	17	3	202	89	103	42	9	13	2	-
4. » »	1 723	994	128	43	41	41	10	297	74	133	42	19	45	14	-
1. kv. 1933	816	304	179	-	30	26	-	143	25	104	53	11	5	1	-
2. » »	773	380	83	12	39	27	21	125	27	132	14	14	58	14	-
3. » »	686	29	200	23	43	34	1	227	44	117	33	19	24	18	-
4. » »	1 277	700	134	26	49	34	4	193	52	152	41	16	21	27	-
1. kv. 1934	1 026	628	62	22	59	20	4	128	33	124	27	26	35	3	-
2. » »	704	245	101	14	26	5	-	222	7	122	29	17	19	14	-
3. » »	1 180	413	237	41	56	10	5	270	74	123	22	8	17	25	-
4. » »	1 324	666	145	84	29	38	12	154	85	120	38	1	45	19	-
1. kv. 1935	981	485	59	33	66	25	2	208	24	86	28	8	22	12	-
2. » »	1 500	887	187	33	49	21	3	197	25	104	42	-	6	13	-
3. » »	797	166	90	38	57	17	6	290	55	118	34	6	28	16	-
4. » »	1 647	425	154	61	51	29	2	706	97	196	29	12	59	14	-
1. kv. 1936	1 283	624	78	17	59	40	13	329	41	128	33	8	18	4	-
2. » »	1 830	894	116	178	66	17	-	448	41	135	28	15	14	5	-
3. » »	1 759	490	161	36	49	30	9	745	34	174	24	12	39	13	-
4. » »	2 435	1 144	237	71	58	51	24	529	112	204	52	9	50	36	-
1. kv. 1937	2 031	986	138	24	47	40	15	547	76	111	26	9	31	23	-
2. » »	1 884	1 033	221	54	72	39	14	323	56	160	29	16	57	7	-
3. » »	843	224	121	19	36	25	-	258	18	111	23	2	42	17	-
4. » »	831	185	108	35	24	9	49	266	87	108	19	5	21	32	-
1. kv. 1938	778	390	48	28	20	4	5	117	34	124	16	-	23	11	-
2. » »	1 330	506	109	16	30	-	-	521	37	111	18	23	28	11	-
3. » »	890	333	79	18	20	21	5	172	40	182	16	9	26	28	-
4. » »	2 072	1 238	104	36	57	26	27	381	65	227	22	13	77	57	-

<sup>1</sup> Oslooppgavene for 1933 (1., 2. og 3. kv.) er rettet.

## Kjøttkontrollen i januar og februar 1939.

I januar og februar 1939 var tallet på kontrollerte slakt ved landets kjøttkontrollstasjoner i alt, sammenlignet med de samme måneder i 1938 (sammendrag for 1938 se Statistiske Meddelelser for 1939, s. 49):

	Hest	Storfe	Svin	Sau	Geit	Spekalv	Gjøkalv
Januar 1939.....	542	14 286	24 654	11 119	1 076	18 570	3 204
» 1938.....	363	12 653	24 231	9 852	1 068	15 690	2 805
Februar 1939.....	393	13 304	25 153	7 511	2 599	18 090	3 753
» 1938.....	327	12 407	27 670	8 104	2 607	15 512	3 222

Tilførselen i januar var for alle slags slakt større i 1939 enn i 1938, for svin og geit var dog forskjellen liten. Februar viste øket tilførsel i forhold til i fjor av hest, storfe og kalv, mens det var mindre tilførsel av svin, sau og geit.



«Statistiske Meddelelser». Innhold: Offisielle månedsoppgaver til belysning av den økonomiske situasjon herhjemme og i utlandet. Kvartalsoppgaver over offentlige emisjoner, drukkenskapsforseelser, folkemengdens bevegelse og emigrasjonen m. m. Artikler om økonomiske og andre forhold.

Tidsskriftet utkommer med 12 hefter om året i kommisjon hos H. Aschehoug & Co., Oslo. — Abonnement kan tegnes på alle postkontorer og i bokhandelen.

Pris 6 kr. pr. år.

«Vareomsetningen med utlandet» utkommer i månedshefter, inneholdende detaljerte oppgaver over mengden av inn- og utførte viktigere varer. — Abonnement kan tegnes på alle postkontorer og i bokhandelen.

Pris: pr. hefte kr. 0.60, pr. årgang kr. 5.00.

Statistisk Årbok koster kr. 2.50 pr. årgang.

Av etternevnte verker er Byråets beholdning meget liten. Man vilde være takknemlig for å få overlatt eksemplarer av disse årganger.

Folketellingen 1835, 1845, 1855, 1865, 1900, VI hefte, 1910, I hefte.

Folkemængdens bevægelse 1801—1835, 1856—1865, 1868, 1869.

Sundhetstilstanden og medicinalforholdene 1859—1865, 1866, 1879, 1886 og 1892—1896 (3 hefter).

Fiskeristatistik 1869, 1891, 1901, 1902, 1907.

Fiskerforsikringen 1909.

Tabeller vedkommende handel og skibsfart 1835, 1838, 1841, 1844, 1847, 1860.

Handelsstatistik 1880, 1882, 1885, 1887, 1890, 1891, 1892, 1894, 1898, 1899, 1900, 1902, 1905 og særlig for årene 1911, 1912, 1913, 1915 og 1921.

Skibsfartsstatistik 1871, 1886, 1890, 1891 samt 1922.

Bergverksstatistik 1883—1885, 1891—1893, 1896—1898, 1899—1900.

Sparebankstatistik 1885, 1898, 1921.

Fattigstatistik 1896—1897.

Fabrikstatistik 1890.

Kriminalstatistik 1861, 1862, 1883, 1884.

Kommunale finanser 1866—67.

Beretninger om den økonomiske tilstand ved utgangen av årene 1827 og 1835, og i femårene 1836—1840, 1841—1845, 1846—1850, 1851—1855, 1856—1860, 1861—1865, 1866—1870, 1876—1880, 2det bind.

Jordbrukstællingen 1907, hefte 1 og 2.

Statistisk Aarbok 1881—1884, 1890, 1901, 1902, 1905, 1906, 1907, 1908, 1913, 1918, 1920.

Poststatistik 1857, 1866, 1881, 1918.

Spedalske i Norge 1860, 1891—1895.

Private aktiebanker 1917.

GRØNDAHL & SØNS BOKTRYKKERI, OSLO