

Irene Øyangen

**Inntekts- og formue-
undersøkelsen 1997**
Dokumentasjonsrapport

Notater

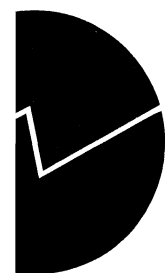

FORORD

Kartlegging av inntekts- og formueforholdene blant husholdninger i Norge er en undersøkelse som gjennomføres årlig i Statistisk sentralbyrå. Seksjon for intervjuundersøkelser har for undersøkelsesåret 1997, som tidligere år stått for datainnsamlingen.

Ved seksjon for intervjuundersøkelser i Statistisk sentralbyrå har Jørn Leipart vært rådgiver og Irene Øyangen planlegger for gjennomføringen av inntekts- og formueundersøkelsen 1997. Thore Nafstad-Bakke har trukket og tilrettelagt utvalget. Jan Haslund har programmert skjema og har hatt det videre ansvaret for det elektroniske dataarbeidet. Grete Korsvoll har vært intervjukontakt.

Innhold

1. NØKKELTALL.....	1
2. BAKGRUNN OG FORMÅL.....	1
3. DATAINNSAMLING.....	1
4. UTVALG.....	2
5. FRAFALL.....	2
6. UTVALGSVARIANS.....	4
7. INNSAMLINGS- OG BEARBEIDINGSFEIL.....	5
8. VEDLEGG.....	6
IO-brev (panel).....	7
IO-brev (nye husholdninger).....	9
Telefonbrev.....	11
Instruks.....	13
Papirversjon av skjemaet.....	18

1. Nøkkeltall

	Personer	Prosent
Personer trukket ut for intervju	2541	100,0
Avgang (døde, flyttet til utlandet, forpleid på institusjon)	27	1,1
Bruttoutvalg	2514	100,0
Frafall i alt	945	37,6
<i>Nekt</i>	428	17,0
<i>Ikke truffet</i>	105	4,2
<i>Sykdom</i>	42	1,7
<i>Andre frafallsgrunner</i>	370	14,7
Nettutvalg	1569	62,4
Grupper som i forhold til kjennemerkene kjønn, alder og landsdel er over- eller underrepresentert i nettutvalget med mer enn ± 1 prosentpoeng.		
Alder:		
25 - 44 år		+1,8
67 år og over		- 2,5
Landsdel:		
Oslo og Akershus		- 1,3

2. Bakgrunn og formål

Statistisk sentralbyrå (SSB) gjennomfører årlig en kartlegging av inntekts- og formueforholdene blant husholdninger i Norge. Formålet med undersøkelsen er å utarbeide statistikk over husholdningers økonomiske situasjon og inntektsutvikling. Undersøkelsen ble første gang gjennomført i 1979, og datagrunnlaget er delvis opplysninger innhentet ved en intervjuundersøkelse og delvis opplysninger innhentet fra offentlige registre. I intervjuundersøkelsen skaffes det «bakgrunnsopplysninger» om blant annet husholdningers størrelse og sammensetning. Disse blir supplert med og knyttet til inntekts- og formueopplysninger hentet fra Skattedirektøren og fra andre offentlige registre. Dermed er det mulig å få et korrekt uttrykk for husholdningers inntekts- og formueforhold.

3. Datainnsamling

Undersøkelsen gjennomføres som et datastøttet telefonintervju (CATI). Av hele utvalget på 2541 husholdninger var det 192 husholdninger vi ikke fant telefonnummer på. 129 av disse tilhørte panelet, mens 63 var en del av tilleggsutvalget. Vi sendte et skjema til de 63 fra tilleggsutvalget der vi ba dem fylle ut et telefonnummer vi kunne kontakte dem på. De uten telefon som tilhørte panelet ble ikke kontaktet fordi flere tidligere forsøk på å få telefonnumrene deres ikke hadde ført fram. Kun 6 personer sendte telefonskjema påført nytt telefonnummer i retur.

Opprinnelig hadde vi en datainnsamlingsperiode på tre uker; 27. april til 15. mai 1998 (uke 18, 19 og 20). Vi var imidlertid nødt til å forlenge datainnsamlingsperioden med tre uker fordi inngangen var for dårlig, slik at feltperioden til sammen strakk seg over seks uker. Det kom imidlertid inn noen få intervju også i den sjuende uken.

I snitt tok det ca. ti minutter å besvare spørsmålene i undersøkelsen. Intervjupersoner i panelutvalget som ikke hadde endret husholdssammensetning eller eiendomsforhold i løpet av det siste året, brukte noe mindre tid på å gjennomføre intervjuet. For panelutvalget lå fjorårets oppgitte svar inne på pc'en. Dersom intervjupersonene opplyste om at det ikke hadde vært noen endringer på disse punktene det siste året, ble fjorårets svar automatisk registrert for årets undersøkelse.

4. Utvalg

Utvalget bestod av to delutvalg. Et panelutvalg som i utgangspunktet omfattet 2355 husholdninger og et tilleggsutvalg. Totalt bestod tilleggsutvalget av 186 husholdninger. Formålet med tilleggsutvalget er å rette opp skjevheter i sammensetningen av det opprinnelige panelet. Tilleggsutvalget består av 39 husholdninger der trekkpersonen er 16 år, 13 husholdninger der trekkpersonen er innvandrere og 134 personer der trekkpersonen er 80 år eller eldre.

5. Frafall

Totalt ble dermed 2541 husholdninger trukket ut for å delta i undersøkelsen. 27 av trekkpersonene i disse husholdningene var enten døde, flyttet til utlandet eller under langvarig forpleining i institusjon, og de tilhører ikke lenger målpopulasjonen. Bruttoutvalget utgjør dermed 2514 husholdninger. Av disse oppnådde vi intervju med 1569 husholdninger (62,4 prosent).

Figur 1.

Svarprosent (når avgang er trukket fra) pr. intervjudag i feltperioden.

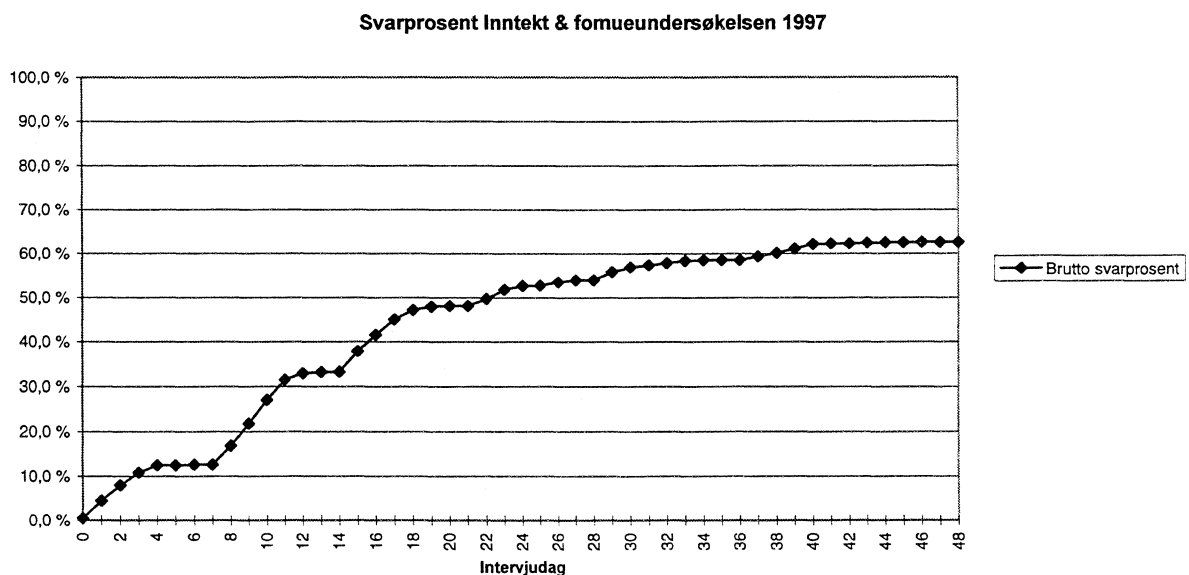

Figur 1 viser svarinngangen pr. intervjudag i datainnsamlingsperioden. Som tidligere nevnt, var datainnsamlingsperioden opprinnelige satt til tre uker (21 dager). Men på grunn av for lav svarinngang etter de opprinnelige tre ukene ble feltperioden utvidet til seks uker.

Tabell 1

Frafall etter årsak, antall personer, prosent av frafallet og prosent av bruttoutvalget.

	Antall personer	Prosent frafall	Prosent av bruttoutvalget
Frafall i alt	945	100,0	37,6
Nekting i alt	428	45,3	17,0
Intervjupersonen nekter	405	42,9	16,1
Andre nekter på vegne av intervjupersonen	23	2,4	0,9
Sykdom m.v. i alt	42	4,4	1,7
Kortvarig syk	4	0,4	0,2
Langvarig syk	28	3,0	1,1
Sykdom/dødsfall i familien	10	1,1	0,4
Ikke å treffe i alt	105	11,1	4,2
Bortreist på ferie, arbeid/forretningsreise el.	22	2,3	0,9
Ikke å treffe av andre grunner	83	8,8	3,3
Annet frafall i alt	370	39,2	14,7
Bolig ikke funnet	4	0,4	0,2
Telefonnummer ikke funnet	186	19,7	7,4
Språkproblemer	2	0,2	0,1
Andre grunner	178	18,8	7,1

Den vanligste årsaken til at folk ikke ville delta i undersøkelsen var nektning. Hovedsakelig var det intervjupersonen selv som nektet, men i noen tilfeller var det også andre som nektet på vegne av intervjupersonen. De fleste ga beskjed til intervjuerne om at de ikke ville være med, men en del ringte eller skrev også direkte til SSB. Både blant de som tok kontakt med SSB direkte og blant de som sa i fra til intervjuerne var det noen som oppga at de hadde gitt beskjed flere år på rad om at de ikke ville være med. Dette vil vi gjøre noe med i neste års undersøkelse. Heretter vil vi gå inn for at alle som har nektet minst to år på rad ikke vil bli forsøkt intervjuet. Videre bør det kanskje vurderes å starte en rulling slik at panelet på sikt blir skiftet ut.

Den nest største samlekategorien av frafallet var "Annet frafall". Dette omfatter hovedsakelig intervjupersoner som SSB sentralt eller intervjueren ikke fant telefonnummer eller bolig på. Størsteparten av de vi ikke fant telefonnummer på er som tidligere nevnt intervjupersoner fra panelet som vi flere år på rad har forsøkt å finne telefonnummeret til uten å lykkes. Noe av årsaken til at frafallskategorien "andre grunner" er såpass stor er at flere intervjuobjekter har flyttet fra den husholdningen vi har registrert dem i. Hvis intervjupersonen har flyttet sender intervjuerne opplysninger om dette tilbake til SSB. Opplysninger om intervjupersonens nye husholdning blir så sendt ut igjen til intervjuerne. En del av disse har ikke kommet ut igjen til intervjuerne i tide. For å unngå dette problemet i neste års undersøkelse bør vi se på rutinene for hva som skjer når intervjupersonen flytter ut av en husholdning for å forsøke å finne andre løsninger.

Tabell 2

Bruttoutvalg, nettoutvalg og frafall etter kjønn, alder og landsdel.

	Bruttoutvalg	Nettoutvalg	Frafall
I alt	100,0	100,0	100,0
Kjønn			
Menn	48,2	47,4	49,5
Kvinner	51,8	52,6	50,5
Alder			
16-24 år	14,5	14,3	14,9
25-44 år	36,4	38,2	33,4
45-66 år	30,6	31,6	29,1
67 år og over	18,4	15,9	22,9
Landsdel			
Østlandet ellers	26,7	27,2	25,9
Oslo/Akershus	21,1	19,8	23,3
Agder/Rogaland	15,2	16,0	13,9
Vestlandet	18,6	17,8	20,0
Trøndelag	8,7	9,1	8,0
Nord-Norge	9,7	10,1	8,9
Antall personer	2514	1569	945

Tabell 2 viser hvordan kjennemerkene kjønn, alder og landsdel er fordelt i bruttoutvalg, nettoutvalg og frafallet. Kjønnfordelingen er i grove trekk den samme i brutto- og nettoutvalget. Det er en viss overrepresentasjon av aldersgruppen mellom 25 og 44 år i nettoutvalget, mens høyere frafall i den eldste aldersgruppen fører til underrepresentasjon av eldste i nettoutvalget. Når det gjelder landsdel har frafallet ført til en underrepresentasjon av Oslo og Akershus, men ellers er det ikke skjevheter mellom bruttoutvalg og nettoutvalg av vesentlig omfang.

6. Utvalgsvarians

Den usikkerhet man får i resultatene fordi man bygger på opplysninger om en del av befolkningen som undersøkelsen dekker, kalles utvalgsvarians. Standardavviket er et mål på denne usikkerheten. Størrelsen på standardavviket avhenger blant annet av tallet på observasjoner i utvalget, og av fordelingen til det aktuelle kjennemerket i hele befolkningsgruppen som omfattes av undersøkelsen. Standardavviket kan anslås ved hjelp av observasjoner i utvalget. Tabell 3 viser størrelsen på standardavviket for observerte prosentandeler ved ulike utvalgsstørrelser.

Tabell 3.

Størrelsen på standardavviket i prosent.

Antall observasjoner:	5 (95)	10 (90)	15 (85)	20 (80)	25(75)	30(70)	35 (65)	40(60)	50(50)
25	4,4	6,1	7,3	8,2	8,8	9,4	9,7	10,0	10,2
50	3,1	4,3	5,1	5,7	6,2	6,5	6,8	7,0	7,1
100	2,2	3,0	3,6	4,0	4,4	4,6	4,8	4,9	5,0
200	1,5	2,1	2,5	2,8	3,1	3,2	3,4	3,5	3,5
300	1,3	1,7	2,1	2,3	2,5	2,7	2,8	2,8	2,9
500	1,0	1,3	1,6	1,8	1,9	2,1	2,1	2,2	2,2
1000	0,7	0,9	1,1	1,3	1,4	1,4	1,5	1,5	1,6
1200	0,6	0,9	1,0	1,2	1,3	1,3	1,4	1,4	1,4
1500	0,6	0,8	0,9	1,0	1,1	1,2	1,2	1,3	1,3
2000	0,5	0,7	0,8	0,9	1,0	1,0	1,1	1,1	1,1
2500	0,4	0,6	0,7	0,8	0,9	0,9	1,0	1,0	1,0

Ved hjelp av standardavviket er det mulig å beregne et intervall som med en bestemt sannsynlighet inneholder den sanne verdi av en beregnet størrelse (den verdien vi ville ha fått dersom vi hadde foretatt en totaltelling i stedet for en utvalgsundersøkelse). Slike intervaller kalles konfidensintervaller dersom de er konstruert på en bestemt måte: La M være den beregnede størrelsen og S være et anslag for standardavviket til M . Konfidensintervallet blir da intervallet med grenser $(M-2S)$ og $(M+2S)$. Denne metoden gir med ca. 95 prosent sannsynlighet et intervall som inneholder den sanne verdi. Følgende eksempel illustrerer hvordan en kan bruke tabell 3 for å finne konfidensintervallet: Anslaget på standardavviket til et observert prosenttall på 70 er 2,1 når antallet observasjoner er 500. Konfidensintervallet for den sanne verdi får grensen $70 \pm 2 \cdot 2,1$ dvs. det strekker seg fra 65,8 til 74,2 prosent. Det vil si at intervallet som strekker seg fra 65,8 til 74,2 prosent med 95 prosent inneholder den tallstørrelsen en ville fått om hele befolkningen hadde vært med i undersøkelsen

Som det fremgår av tabellen, øker størrelsen på standardavviket når antallet observasjoner synker. Ved mindre enn 25 observasjoner blir konfidensintervallet og dermed usikkerheten så stor at det ikke lenger vil være forsvarlig å offentliggjøre prosentberegninger basert på så få observasjoner.

Ofte kan det være ønskelig å sammenlikne prosenttall for flere grupper. Da er det viktig å være oppmerksom på at når to usikre tall sammenliknes vil usikkerheten på forskjellen mellom dem vanligvis bli større enn usikkerheten knyttet til hvert enkelt tall.

7. Innsamlings- og bearbeidingsfeil

I enhver undersøkelse, både i totaltellinger og utvalgsundersøkelser, vil det forekomme svar som er feil. Feilene kan oppstå både i forbindelse med innsamlingen og under bearbeidningen. I denne undersøkelsen har all datainnsamling foregått ved hjelp av bærbare pc'er. Dette foregår på den måten at intervjuerne på telefon leser opp spørsmålene fra dataskjermen på en pc og registrerer svarene direkte.

En viktig fordel med denne innsamlingsmetoden er at alle hopp i spørreskjema og tildeling av spørsmål til undergrupper programmeres på forhånd. Dermed reduseres mulighetene for at

intervjuerne stiller feil spørsmål til feil personer. Tildelingen av spørsmål kan defineres på grunnlag av kjennetegn vi har om intervjupersonene på forhånd, men vi bruker også de svarene som blir gitt underveis i spørreskjemaet.

For panelutvalget ligger svar fra tidligere år inne på pc. Dersom intervjupersonen ikke har endret husholdningssammensetning eller eiendommer siden siste år, foretas det ingen endringer her og intervjuet blir dermed kort og forholdsvis raskt gjennomførbart.

En annen fordel med IT-basert intervjuing er mulighetene for direkte kontroll av svarene som blir registrert. For hvert spørsmål er det lagt inn grenser for gyldige verdier. I tillegg er det bygget inn et feilmeldingssystem dersom intervjueren taster inn et svar som er inkonsistent i forhold til tidligere svar. Slike svarkontroller er lagt inn på to nivå. En del feilmeldinger er absolutte og kan ikke overstyres. Andre ganger legges det inn advarsler som intervjuerne kan velge å se bort fra.

Videre gir IT-basert intervjuing muligheter for å tilpasse ordlyden i spørsmålene avhengig av intervjupersonens situasjon eller svar på tidligere spørsmål. Dette gir intervjusituasjonen et mer personlig preg, og det er lettere for intervjuerne å få til en muntlig samtale.

Alle disse sidene ved IT-basert intervjuing fører til økt datakvalitet og at innsamlingsfeil som skyldes intervjuerens feilregistreringer blir langt mindre enn ved bruk av papirskjema. Vi unngår registrering av ugyldige verdier og vi oppnår et redusert frafall på enkeltspørsmål ved at mulighetene for hoppfeil reduseres.

Innsamlingsfeil kan også komme av at intervjupersonen avgir feil svar. Det kan skyldes vansker med å huske forhold tilbake i tiden. Det kan også skyldes misforståelser av spørsmål. Når det blir spurt om forhold som folk erfaringsmessig finner kompliserte, må en regne med å få en del feilaktige svar. Innsamlingsfeil kan også oppstå fordi visse spørsmål av enkelte oppfattes som ømtålige. Intervjupersonene kan i slike tilfelle bevisst gi feilaktige svar. De vurderinger som ligger til grunn for svaret kan også bli påvirket av hva intervjupersonen oppfatter som sosialt ønskelig.

I denne undersøkelsen er ikke spørsmålene av slik karakter at vi vurderer risikoen for denne type innsamlingsfeil for særlig relevant.

Bearbeidingsfeil er avvik mellom den verdien som registreres inn og den verdien som til slutt rapporteres ut. Slike feil kan oppstå for eksempel under omkodinger. Gjennom maskinkontroller har man søkt å finne feil og rette opp disse.

Når en har rettet opp feil så langt det er mulig, er erfaringen at de statistiske resultatene i de fleste tilfeller påvirkes forholdsvis lite av både innsamlingsfeil og bearbeidingsfeil. Virkningen av feil kan likevel være av betydning i noen tilfeller, og det er klart at ikke alle feil oppdages.

8. Vedlegg



Oslo, april 1998
Saksbehandler: Irene Øyangen
Telefon: 800 83 028

Kongens gt. 6
P.b. 8131 Dep.
N-0033 Oslo
Tel.: +47-22 86 45 00
Fax: +47-22 86 49 73

Postgiro/ Postal account:
Pb 0801 5053004
Bankgiro/ Bank account:
8200 01 32450

HUSHOLDNINGSUNDERSØKELSE

Statistisk sentralbyrå gjennomfører en gang i året en **undersøkelse om husholdningers inntekts- og formuesforhold**. Et viktig formål med disse undersøkelsene er å lage statistikk som viser hvordan inntekts- og formuesforholdene i befolkningen endrer seg over tid. God statistikk over forandringer kan vi bare lage hvis vi samler inn opplysninger fra de samme husholdningene gjennom flere år. Dette er årsaken til at vi også i år henvender oss til de som har vært med i disse undersøkelsene tidligere.

Undersøkelsen omfatter 2500 husholdninger fra hele landet og gjennomføres som telefonintervju. I hovedsak ønsker vi å vite om det i løpet av 1997 har skjedd endringer i formuesforholdene i din husholdning. Intervjuet vil ta ca. 10 minutter.

Det er **frivillig å delta i undersøkelsen**, men skal vi få gode resultater er vi avhengige av at de som er trukket ut deltar. Utvalget danner et tverrsnitt av den norske befolkningen. Svarene fra de uttrukne husholdninger forteller noe om den befolkningsgruppen husholdningen tilhører. Vi kan ikke erstatte de som er trukket ut med andre husholdninger. Når noen ikke svarer, får vi dårligere informasjon om deler av befolkningen.

Intervjuerne og alle andre som arbeider i Statistisk sentralbyrå har taushetsplikt. Undersøkelsen er godkjent av Datatilsynet, og opplysningene vil bli behandlet etter lovbestemte regler. Opplysningene som du oppgir i dette intervjuet vil bli koblet til noen offentlige registre som Statistisk sentralbyrå har adgang til. Disse registrene inneholder opplysninger om skattepliktig inntekt, formue, økonomiske overføringer og utdanning. Opplysningene vil i første omgang bli oppbevart i personidentifiserbar form i 5 år, men vi vil aldri offentliggjøre eller videreformidle opplysninger om hva den enkelte har svart. Når undersøkelsen er avsluttet vil alle kjennetegn som kan identifisere enkeltpersoner bli fjernet.

Dersom du ønsker mer informasjon, kan du gjerne ringe gratis på telefonnummer 800 83 028.

Vi håper du vil delta.

Med vennlig hilsen

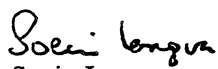
Svein Longva
adm. direktør

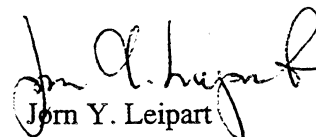
Jørn Y. Leipart
seksjonssjef



Oslo, april 1998
Sakshandsamar: Irene Øyangen
Telefon: 800 83 028

Kongens gt. 6
P.b. 8131 Dep
N-0033 Oslø
Tel.: +47-22 86 45 00
Fax: +47-22 86 49 70

Postgiro/ Postal account
0801 505300
Bankgiro/ Bank account
Pn 8200 01 32450

HUSHALDSUNDERSØKING

Statistisk sentralbyrå gjennomfører ein gong i året ei **hushaldsundersøking om inntekt og formue**. Eit viktig formål med desse undersøkingane er å lage statistikk som syner korleis inntekts- og formueforholda i norske hushald endrar seg over tid. God statistikk over endringane kan vi berre lage om vi samlar inn opplysningar frå dei same hushalda gjennom fleire år. Dette er grunnen til at vi kvart år òg vender oss til dei som har vore med i desse undersøkingane tidlegare.

Undersøkinga omfattar i alt 2500 hushald frå heile landet og vi gjennomfører henne ved hjelp av telefonintervju. I hovudsak ønskjer vi å vite om det i løpet av 1997 har skjedd endringar i inntekts- og formueforholda for nokon i hushaldet ditt. Intervjuet tek om lag 10 minutt.

Det er frivillig å vere med i undersøkinga, men skal vi få gode resultat er vi avhengige av at dei som er trekte ut blir med. Utvalet dannar eit tverrsnitt av dei som bur i Noreg. Svara frå dei uttrekte hushalda fortel derfor noko om den befolkningsgruppa hushaldet høyrer til. Vi kan ikkje erstatte dei som er trekte ut med andre. Når nokre ikkje svarar, får vi dårlegare informasjon om ein del av befolkinga.

Intervjuarane og alle andre som arbeider i Statistisk sentralbyrå har teieplikt.

Undersøkinga er godkjend av Datatilsynet, og opplysningane vil bli handsama etter lovbundne reglar. Opplysningane som du gir i dette intervjuet vil bli kopla til nokre offentlege register som Statistisk sentralbyrå har tilgang til. Dei offentlege registra inneheld opplysningar om skattepliktig inntekt, formue, økonomiske overføringar og utdanning. Opplysningane vil i første omgang bli oppbevart i personidentifiserbar form i 5 år, men vi vil aldri offentliggjere eller vidareformidle opplysningar om kva den enkelte har svart. Når undersøkinga er avslutta, vil alle kjenneteikn som kan identifisere enkeltpersonar bli fjerna.

Dersom du ønskjer meir informasjon, kan du gjerne ringje gratis på telefonnummer 800 83 028.

Vi håper du blir med.

Med venleg helsing

Svein Longvå
Svein Longvå
adm. direktør

Jørn Y. Leipart
Jørn Y. Leipart
seksjonssjef



Oslo, april 1998
Saksbehandler: Irene Øyangen
Telefon: 800 83 028

Postgiro/ Postal account:
0801 5053004
Bankgiro/ Bank account:
8200 01 32450

Nb

HUSHOLDNINGSUNDERSØKELSE

Statistisk sentralbyrå skal gjennomføre en undersøkelse om husholdningers inntekts- og formuesforhold for 1997. Formålet med undersøkelsen er å utarbeide statistikk over inntekts- og formuesforholdene til norske husholdninger. Dette vil blant annet gi viktig kunnskap om husholdningers inntektsutvikling og økonomiske situasjon.

Undersøkelsen omfatter 2500 husholdninger som er trukket tilfeldig fra hele landet. Din husholdning er en av dem som er kommet med i utvalget, og vil om kort tid bli kontaktet av en av våre intervjuere. Intervjuet vil bli gjennomført over telefon. For de fleste vil intervjuet ta 10-15 minutter.

Det er frivillig å delta i undersøkelsen, men skal vi få gode resultater er vi avhengige av at de som er trukket ut deltar. Utvalget danner et tverrsnitt av den norske befolkningen. Svarene fra hver enkelt husholdning forteller derfor noe om den befolkningsgruppen husholdningen tilhører. Vi kan ikke erstatte de som er trukket ut med andre husholdninger. Når noen ikke svarer, får vi dårligere informasjon om deler av befolkningen.

Intervjuerne og alle andre som arbeider i Statistisk sentralbyrå har taushetsplikt. Undersøkelsen er godkjent av Datatilsynet og opplysningene vil bli behandlet etter lovbestemte regler. Opplysningene som du oppgir i dette intervjuet vil bli koblet til noen offentlige registre som Statistisk sentralbyrå har adgang til. Disse registrene inneholder opplysninger om skattepliktig inntekt, formue, økonomiske overføringer og utdanning. Opplysningene vil i første omgang bli oppbevart i personidentifiserbar form i 5 år, men vi vil aldri offentliggjøre eller videreformidle opplysninger om hva den enkelte har svart. Når undersøkelsen er avsluttet vil alle kjennetegn som kan identifisere enkeltpersoner bli fjernet.

Dersom du ønsker mer informasjon, kan du gjerne ringe gratis på telefonnummer 800 83 028.

Vi håper du vil delta.

Med vennlig hilsen

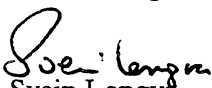
Svein Longvå
adm. direktør

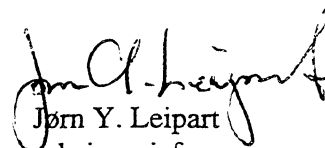
Jørn Y. Leipart
seksjonssjef



Oslo, april 1998
Sakshandsamar: Irene Øyangen
Telefon: 800 83 028

Kongens gt.
P.b. 8131 Der
N-0033 Os
Tel.: +47-22 86 45 0
Fax: +47-22 86 49 7

Postgiro/ Postal account
0801 505300

Bankgiro/ Bank account
Nn 8200 01 3245

HUSHALDSUNDERSØKING

Statistisk sentralbyrå skal gjennomføre ei **undersøking om inntekt- og formue for 1997**. Føremålet med undersøkinga er å lage statistikk over inntekts- og formuesforholda i norske hushald. Dette gir blant anna viktig kunnskap om hushalda si inntektsutvikling og økonomisk situasjon.

Undersøkinga omfattar i alt 2500 hushald som er trekte tilfeldig frå heile landet. Ditt hushald er eitt av dei som er komne med i utvalet og vil om kort tid bli kontakta av ein av våre intervjuarar. Intervjuet vil bli gjennomført over telefon. For dei fleste tek det 10-15 minutt.

Det er frivillig å vere med i undersøkinga, men skal vi få gode resultat er vi avhengige av at dei som er trekte ut, blir med. Utvalet dannar eit tverrsnitt av dei som bur i Noreg. Svara frå dei uttrekte hushalda fortel derfor noko om den gruppa hushaldet høyrer til. Vi kan ikkje erstatte dei som er trekte ut med andre hushald. Når nokre ikkje svarer, får vi dårlegare informasjon om ein del av befolkninga.

Intervjuarane og alle andre som arbeider i Statistisk sentralbyrå har teieplikt. Undersøkinga er godkjend av Datatilsynet, og opplysningane vil bli handsama etter lovbundne reglar. Opplysningane som du gir i intervjuet vil bli kopla til nokre offentlege register som Statistisk sentralbyrå har tilgang til. Dei offentlege registra inneheld opplysningar om skattepliktig inntekt, formue, økonomiske overføringar og utdanning. Opplysningane vil i første omgang bli oppbevart i personidentifiserbar form i 5 år, men vi vil aldri offentliggjere eller videreformidle opplysningar om kva den enkelte har svart. Når undersøkinga er avslutta, vil alle kjenneteikn som kan identifisere enkeltpersonar bli fjerna.

Dersom du ønskjer meir informasjon, kan du gjerne ringje oss gratis på telefonnummer 800 83 028.

Vi håper du blir med.

Med venleg helsing

Svein Longva
Svein Longva
adm. direktør

Jørn Y. Leipart
Jørn Y. Leipart
seksjonssjef



Oslo, 21.04.1998
Saksbehandler: Irene Øyangen
Seksjon for intervjuundersøkelser

Postgiro/ Postal account:
0801 5053004
Bankgiro/ Bank account:
8200 01 32450
Tb

Husholdningsundersøkelse, spørsmål om telefonnummer

Statistisk sentralbyrå gjennomfører en gang i året en undersøkelse om inntekts- og formuesforholdene blant husholdninger. Hovedformålet er å utarbeide offisiell statistikk som viser hvordan inntekt og formue fordeler seg i befolkningen og hvordan husholdningenes økonomi utvikler seg over tid. For nærmere opplysninger om undersøkelsen viser vi til det vedlagte brevet.

Undersøkelsen skal gjennomføres som telefonintervju i slutten av april og begynnelsen av mai. For noen husholdninger, blant annet din, mangler vi opplysninger om telefonnummer som vår intervjuer kan kontakte deg på. Vi ber deg være så snill å notere telefonnummeret ditt nederst på dette arket, eventuelt gi opplysninger om at du ikke kan kontaktes pr. telefon.

Vennligst returnér hele dette arket med opplysninger i vedlagte frankerte svarkonvolutt snarest mulig, eller send det via fax på nr. 22 86 49 89 innen 30. april. Du kan også ringe gratis på telefonnummer 800 83 028.

Telefonnummer: _____ eller _____

Jeg/vi/husholdet kan ikke kontaktes pr. telefon (sett kryss)

Andre opplysninger: _____

På forhånd takk for hjelpen!

Med vennlig hilsen

Irene Øyangen
Irene Øyangen



Oslo, 21.04.1998
Saksbehandlar: Irene Øyangen
Seksjon for intervjuundersøkingar

Postgiro/ Postal accour.
0801 50530C
Bankgiro/ Bank accour.
8200 01 3245
Tn

Hushaldsundersøking, spørsmål om telefonnummer

Statistisk sentralbyrå gjennomfører ein gong i året ei undersøking om inntekt og formueforholda blant norske hushald. Føremålet er å lage offisiell statistikk som viser korleis inntekt og formue fordeler seg i norske hushald og korleis økonomien deira utviklar seg over tid. For nærare orientering om undersøkinga viser vi til det vedlagde brevet.

Vi skal gjennomføre undersøkinga ved hjelp av telefonintervju i slutten av april og begynninga av mai. For nokre hushald, blant anna ditt, manglar vi opplysningar om telefonnummer som intervjuaren vår kan kontakte deg på. Vi ber deg vere så snill å notere telefonnummeret ditt nedst på dette arket, eventuelt gi opplysningar om at du ikkje kan kontaktast over telefon.

Vær venleg å returnere heile dette arket med opplysningar i vedlagde, frankerte svarkonvolutt så snart som mogleg, eller send det via fax nr. 22 86 49 89 innan 30. april. Du kan og ringje gratis på telefonnummer 800 83 028.

Telefonnummer: _____ eller _____
<input type="checkbox"/> Eg/vi/hushaldet kan ikkje kontaktast over telefon (set kryss)
Andre opplysningar: _____

På førehand takk for hjelpa!

Med venleg helsing
Irene Øyangen
Irene Øyangen

Orientering og veiledning for intervjuere på:

Inntekt- og formueundersøkelse for husholdninger 1997

Produktnummer 161-A

INNHold

1. INNLEDNING	2
2. GENERELL INSTRUKS	2
2.1. Innsamlingsmetode.....	2
2.2. IO-brev	2
2.3. Innsamlingsperiode.....	2
2.4. Tid til forberedelse	2
2.5. Utvalget	2
2.6. Skille mellom trekkperson og referanseperson.....	3
2.7. IO-lista.....	3
2.8. Institusjonsbeboere.....	3
3. INTERVJUSKJEMAET OG DE ENKELTE SPØRSMÅL.....	3
3.1. Spørreskjemaet.....	3
3.2. Husholdningsspørsmålene	4
3.3. Spørsmål om arbeidsforhold (spm. 2)	5
3.4. Spørsmål om bolig og andre varige gjenstander (spm. 3-14)	5

Kontaktpersoner:

- | | | |
|--------------------|----------------|-----------------------|
| • Planlegger: | Irene Øyangen | tlf. dir. 22 86 45 45 |
| • Intervjukontakt: | Grete Korsvoll | tlf. dir. 22 86 46 96 |
| • EDB-ansvarlig: | Jan Haslund | tlf. dir. 22 86 46 82 |

Statistisk sentralbyrå, Seksjon for intervjuundersøkelser - april 1998

1. Innledning

Formålet med undersøkelsen er å utarbeide statistikk over inntekts- og formuesforholdene til husholdningene i Norge. Dette gir viktig kunnskap om husholdningers økonomiske situasjon og inntektsutvikling. Undersøkelsen ble gjennomført første gang i 1979. Resultatene av undersøkelsen vil bli brukt for utarbeiding av statistikk og til forskning omkring inntekts- og skattespørsmål. Dataene har f.eks. vært brukt til å beregne virkning av endringer i skattereglene for husholdningenes økonomi.

Inntekts- og formuesopplysningene for den enkelte person får Statistisk sentralbyrå fra Skattedirektøren og fra andre offentlige registre. Disse opplysningene vil bli supplert med og knyttet til opplysningene som vi nå henter inn fra et utvalg husholdninger. Et vesentlig formål med intervjuundersøkelsen er å skaffe «bakgrunnsopplysninger» om husholdningers størrelse og sammensetning, slik at en kan få et korrekt uttrykk for husholdningens inntekt ved å summere inntektsopplysningene for de enkelte personer i husholdningen. Opplysningene om inntektsgivende arbeid, arbeidstid, kjøp og salg av bolig, bil og andre varige forbrugsgoder er viktig tilleggsinformasjon om husholdningenes økonomi som ikke går fram av selvangivelsen.

2. Generell instruks

2.1. Innsamlingsmetode

Undersøkelsen gjennomføres som datastøttet telefonintervju (CATI). Av hele utvalget på 2541 husholdninger tilhører 2355 panelet, mens 186 er nye. Vi har funnet telefonnummer på 2349 husholdninger og disse er tatt med på IO-listene. For 192 fant vi ikke telefonnummer. 63 av disse er nye, og har fått tilsendt et skjema hvor vi ber dem opplyse om de kan kontaktes over telefon eller ikke. De blir også bedt om å gi oss eventuelle telefonnumre. Disse husholdningene blir sendt dere senere dersom vi får opplysninger om telefonnummer. For alle husholdninger er det lagt inn informasjon om familie-medlemmenes navn, fødselsår m.v.. For husholdninger som var med i undersøkelsen i fjor er det også lagt inn opplysninger om boligen.

2.2. IO-brev

Det er sendt ulike IO-brev til husholdninger i panelet (merket P) og til nye husholdninger (merket N). Brevene har bokmåltekst (b) på den ene siden og nynorsktekst (n) på den andre siden.

2.3. Innsamlingsperiode

Datainnsamlingen foregår i tiden 27. april til 15. mai. Det vil være anledning til oppfølging fram til 22. mai. Det er imidlertid viktig at intervjuingen starter så raskt som mulig, og at IO er forsøkt kontaktet innen 15. mai. Vi ber dere også om at utfylte skjema sendes over til oss daglig. *Siste frist for inn-sending er fredag 22. mai 1998.*

2.4. Tid til forberedelse

Det er satt av 30 minutter til lesing av instruks og prøveintervjuing. Godtgjøring påføres av kontoret.

2.5. Utvalget

Utvalget består av 2355 husholdninger som har vært med tidligere (noen helt fra 1979) og et tilleggsutvalg på 186 nye husholdninger. Utvalget består også av de som var frafall i 1997. Formålet med tilleggsutvalget er å rette opp i skjevheter i sammensetningen av det opprinnelige panelet. Tilleggsutvalget består av 39 husholdninger der trekkpersonen er 16 år «nye 16-åringer», 13 husholdninger der trekkpersonen er innvandrere og 134 husholdninger der trekkpersonen er 80 år eller eldre.

2.6. Skille mellom trekkperson og referanseperson

Utvalget bygger i prinsippet på et tilfeldig utvalg av personer på 16 år eller eldre. Det er husholdninger til disse trekkpersonene som utgjør utvalget til undersøkelsen. Hvis trekkpersonen ikke lenger tilhører den gamle husholdningen, er det trekkpersonens *nye husholdning* som skal være med. Disse sendes da tilbake til SSB med ny adresse og telefon.

I mange tilfeller vil det imidlertid ikke være naturlig at trekkpersonen er den som svarer på vegne av husholdningen. Til dette formålet velger dere *referansepersonen* i husholdningen. Både i IO-brevet og ved selve intervjuet henvender vi oss til referansepersonen. Hvis referansepersonen er midlertidig fraværende, kan en annen voksen person i husholdningen intervjues. Sjekk at det er riktig person dere snakker med, spør om oppgitt fødselsdato stemmer.

2.7. IO-lista

IO-lista inneholder følgende opplysninger fra venstre mot høyre. Dere kan «bevege» dere fram og tilbake i IO-lista ved å bruke piltastene på tastaturet:

- Trekkpersonens telefonnummer, navn, fødselsnummer og adresse (her er betegnelsen IO brukt, men intervjuobjekt er denne personen bare hvis vedkommende også er referanseperson).
- Referansepersonens navn.
- Referansepersonens fødselsnummer.
- Merke 1 i felt b hvis referansepersonen er den samme som trekkpersonen, ellers blankt.
- Merke for hvilket utvalg i felt P:
 - P = panel
 - G = eldre
 - X = 16-åringer
 - Y = innvandrere
- Merke for svar på boligspørsmål i fjor, felt I: (J = ja, blank = nei). Blank på boligspørsmål innebærer at IO var frafall i fjor.

2.8. Institusjonsbeboere

I trekkingen av utvalget har vi utelukket personer som i følge folkeregisteret er forpleid på institusjon. Det vil likevel kunne forekomme at IO-lista inneholder personer som bor på institusjon. Forpleide personer som er fast bosatt i følgende typer institusjoner skal kodes med *avgang, kode 94*:

- Aldershjem
- Barnehjem, ungdomshjem
- Sykehjem eller kombinert syke- og aldershjem
- Psykiatriske sykehus eller sykehjem
- Institusjoner for psykisk utviklingshemmede
- Institusjoner for alkoholikere og narkomane

3. Intervjuskjemaet og de enkelte spørsmål

3.1. Spørreskjemaet

Spørreskjemaet er ganske kort, det inneholder bare 14 spørsmål. Erfaring viser imidlertid at inntekt og formue er tema som kan være følsomme for mange. Det er også i stor utstrekning spørsmål om å gi tallmessige opplysninger, for eksempel om arbeidstid og verdi, kjøp og salg av bolig, bil, hytte og andre større gjenstander.

Skjemaet er delt i tre deler: Første del består av en husholdningskartlegging. Her er opplysninger fra personregisteret om fødselsår m.v. for trekkpersonens *familie* lagt inn på skjermen. Intervjuerens oppgave er å registrere *husholdningenes* faktiske størrelse og sammensetning, dvs. alle personer som de-

ler bolig og har minst ett daglig måltid felles. Spørsmålene om arbeidsforhold stilles for alle personer som hadde inntektsgivende arbeid i 1997.

Neste del omhandler boligen. For dem som ga opplysninger om boligen i 1997-undersøkelsen (2355 husholdninger) er fjorårets svar innlagt. Disse husholdninger får eget spørsmål om de bor i samme bolig som ett år tidligere. Dersom de gjør det, blir fjorårets tall automatisk overført.

Til slutt kommer spørsmål om husholdningens beholdning, kjøps- og salgsverdi av større gjenstander som bil, hytte o.l.. Også for nye husholdninger har vi opplysninger om trekkpersonen og dennes familie fra Personregisteret. Her må dere imidlertid stille alle spørsmål om arbeidsforhold, bolig og varige gjenstander.

3.2. Husholdningsspørsmålene

De første spørsmålene dreier seg om kartlegging av medlemmene i husholdningen. Vi er her ute etter *kosthusholdningen*. Det betyr at man har minst et felles måltid per dag. Det er ingen betingelse at personene er i slekt med hverandre. Personer som ikke bor fast sammen med IO skal holdes utenfor.

NB: Det er IO som må fortelle hvem som tilhører husholdningen, ikke stol på at IO-lista viser hvem som bor i husholdningen. Opplysningene vi har vil ofte ikke være à jour. Hovedregelen er at en person skal regnes som fast bosatt der vedkommende regelmessig tar sin døgnhvile. Det er imidlertid en del spesielle regler og unntak å være oppmerksom på:

- Ektefeller/samboende med felles bolig regnes alltid som fast bosatt i denne boligen også i de tilfeller én eller begge er fraværende på grunn av arbeide (f.eks. til sjøs), skolegang/studier eller vernepliktjeneste. I tilfeller der ektefeller/samboende har flyttet fra hverandre, skal de regnes til hver sin husholdning selv om boet ennå ikke er skiftet, og de derfor juridisk fortsatt eier en bolig i fellesskap.
- Personer 18 år og over som er registrert som fast bosatt hos sine foreldre, men som er fraværende pga. skolegang/studier skal bare regnes som fast bosatt i foreldrehjemmet hvis de bor hjemme minst 4 dager per uke. Denne regelen er viktig. Den bryter med en hovedregel i folkeregistrenes bostedsregistrering. Den betyr bl.a. at enslige studenter i de fleste tilfeller skal registreres som egen husholdning på det faktiske oppholdsstedet, og ikke som en del av foreldrehusholdningen.
- Unge under 18 år som bor borte pga. skolegang skal regnes som bosatt i foreldrehjemmet. Et midlertidig opphold som en vet er av mindre enn seks måneders varighet regnes ikke som fast bosetting på oppholdsstedet, med mindre oppholdsstedet er personens eneste bostedsmessige tilknytning i dette tidsrommet.
- Forpleide (også barn) i institusjoner (herunder psykiatriske sykehus) og personer anbrakt i privat pleie, regnes som fast bosatt på oppholdsstedet dersom oppholdet antas å vare i minst seks måneder. Personer som er innlagt på andre sykehus eller er innsatt i fengsel, skal regnes som fast bosatt der de hadde sitt faste bosted før innleggelsen/innsettelsen.
- Personer som avtjener vernepliktjeneste skal regnes som bosatt i den husholdningen de tilhørte før de dro til militæret, og skal svare ut fra det.

For husholdningsmedlemmer som ikke står i IO-lista skal du være omhyggelig med å skrive fullt navn, fødselsdato og -år.

Det er viktig å være klar over at hvis trekkpersonen ikke er den samme som referansepersonen, kommer spørsmålene om trekkpersonen først på skjermen. Viser det seg at trekkpersonen ikke lenger er medlem av husholdningen, skal du oppgi årsaken til dette. Har trekkpersonen flyttet på egen adresse ønsker vi å få oppgitt denne adressen og eventuelt telefonnummer. Det er trekkpersonenes *nye husholdning* vi er interessert i. Avslutt deretter og slett IO fra IO-lista. Når vi får inn disse opplysningene om trekkpersonen, gjør vi om husholdningsopplysningene og sender den ut igjen. Dersom trekkpersonen er død, flyttet til utlandet eller bor på institusjon blir det avgang.

Personer som er fraværende fra kosthusholdningen på grunn av skolegang, arbeid, ferie med videre skal også føres opp. Et unntak er at ugifte studenter som fyller kravene til borteboerstipend, skal regnes som bosatt på studiestedet dersom utdanningen varer mer enn seks måneder. Dersom studenter over 18 år er trekkperson er det hans/hennes husholdning som skal være med. Personer som er midlertidig til stede, f.eks. besøkende skal ikke tas med.

Etter at opplysningene for familiemedlemmene er gjennomgått, kommer spørsmål på skjermen om det er flere personer i husholdningen. Hvis så er tilfelle skriver du navn og fødselsdato på disse og stiller de samme spørsmål om arbeidsforhold som for de andre husholdningsmedlemmene.

3.3. Spørsmål om arbeidsforhold (spm. 2)

Merk at referanseperioden for spørsmålene om inntektsgivende arbeid er året 1997. Grunnen til dette er at tallene for arbeidstid skal sees i sammenheng med inntektsoppgavene for det samme året.

Undersøkelsen omfatter spørsmål om inntektsgivende arbeid. Med det menes alle former for arbeid som gir en eller annen form for inntekt, f.eks. lønn, provisjon, inntekt av egen bedrift eller virksomhet. Med lønnsarbeid mener vi ansettelsesforhold hvor vedkommende person er ansatt og ikke eier av virksomheten.

For en person som har vært i inntektsgivende arbeid hele året, uten hensyn til om dette var heltidsarbeid, deltid, skiftarbeid eller liknende, føres opp 52 uker per år. Arbeidstiden per uke skal imidlertid regnes som gjennomsnitt per uke gjennom hele året, ikke bare for de ukene vedkommende har jobbet. Gjennomsnittlig arbeidstid per uke oppgis med en desimal med punktum som desimalskille, for eksempel $37 \frac{1}{2}$ time = 37.5 timer.

3.4. Spørsmål om bolig og andre varige gjenstander (spm. 3-14)

For disse spørsmålene er referansetidspunktet intervjutidspunktet hvis ikke annet er uttrykkelig nevnt. Dette gjelder for eksempel salgsverdi for boligen dersom den skulle selges nå, og antatt salgsverdi for ubebygde tomter, hytter, campingvogner og liknende på intervjutidspunktet.

På spørsmålet om hvor mye de måtte betale for boligen da de flyttet inn (spm. 7), oppgis totale tomte- og byggekostnader dersom husholdningen bygde selv. Tilsvarende gjelder for betaling ved kjøp av hytte eller fritidshus. Som ubebygde tomter under avsnittet om varige forbruksgoder regnes også hyttetomter.

Det er spørsmål om ganske mange beløp i dette avsnittet. I mange tilfeller dreier det seg om nokså løse anslag. Gjør IO oppmerksom på at vi ikke regner med å få helt nøyaktige tall. Vi vil heller ha et anslag på hvor mye IO tror han/hun vil kunne få for leiligheten eller bilen, enn ikke å få noe tall i det hele tatt. Alle beløp oppgis i hele 1000,- kroner. Hvis f.eks. et salgsbeløp oppgis til kr. 231 630, 50 avrundes dette til nærmeste tusen kroner etter vanlige avrundingsregler til 232 000 kroner.

Til slutt; **LYKKE TIL MED INTERVJUINGEN !!!**

1. Husholdningsopplysninger				2.	
Har husholdningen eller noen i husholdningen telefon? <input type="checkbox"/> Ja <input type="checkbox"/> Nei Hvis ja, hva er telefonnummeret? <input type="text"/>				Er noen i husholdningen gift eller samboende med hverandre?	
Før opp navn og fødselsdato til husholdningsmedlemmene pr. 31/12 1996 Til husholdningen regnes alle som bor sammen og til vanlig har minst ett måltid felles om dagen. En husholdning kan således være én eller flere personer. Midlertidig fraværende skal også tas med.				Sett merke ved personer som er gift/samboende	
For- og etternavn	Fødselsdato				Hadde ikke inntekts-givende arbeid i 1996
	Dag	Mnd	År		
1.				<input type="checkbox"/>	<input type="checkbox"/>
2.				<input type="checkbox"/>	<input type="checkbox"/>
3.				<input type="checkbox"/>	<input type="checkbox"/>
4.				<input type="checkbox"/>	<input type="checkbox"/>
5.				<input type="checkbox"/>	<input type="checkbox"/>
6.				<input type="checkbox"/>	<input type="checkbox"/>
7.				<input type="checkbox"/>	<input type="checkbox"/>
8.				<input type="checkbox"/>	<input type="checkbox"/>
9.				<input type="checkbox"/>	<input type="checkbox"/>
10.				<input type="checkbox"/>	<input type="checkbox"/>
11.				<input type="checkbox"/>	<input type="checkbox"/>

6. Hva slags hustype bor du/dere i? 1 <input type="checkbox"/> Våningshus i tilknytning til gårdsdrift 2 <input type="checkbox"/> Frittliggende enebolig 3 <input type="checkbox"/> Hus i rekke, kjede, atrium eller terrasse 4 <input type="checkbox"/> Tomannsbolig 5 <input type="checkbox"/> Annet boligbygg med mindre enn tre etasjer 6 <input type="checkbox"/> Blokk, leiegård med 3 etasjer eller mer 7 <input type="checkbox"/> Forretningsbygg, verkstedbygg e.l.	Spørsmålene 8–12 besvares bare av dem som eier boligen selv eller gjennom borettslag, aksjeselskap e.l.
7. På hvilken måte disponerer du/dere over boligen? 1 <input type="checkbox"/> Husholdningen eier boligen 2 <input type="checkbox"/> Husholdningen eier boligen gjennom borettslag, aksjeselskap e.l. 3 <input type="checkbox"/> Husholdningen leier boligen → GÅ TIL SPM. 13.	8. I hvilket år anskaffet/overtok husholdningen (eller den i husholdningen som har bodd der lengst) nåværende bolig? <input type="text"/> 1 <input type="text"/> 9 <input type="text"/>
	9.a. Hvor mye måtte du/dere betale for boligen da husholdningen (eller den som har bodd der lengst) flyttet inn? (Ta med eventuelle overtakelser av lån) <input type="text"/> kr

3.		4.	5.
<p>Hvor mange uker med inntektsgivende arbeid hadde husholdningsmedlemmene i hele 1996? Før opp tallet for hver person i kolonne I I under.</p> <p>Hva er gjennomsnittlig arbeidstid pr. uke i dette arbeidet? Før opp tallet i kolonne I I I under.</p> <p>Sett merke i kolonne I under ved personer som ikke utførte inntektsgivende arbeid.</p>		<p>Hadde noen i husholdningen inntekt av både lønnsarbeid og selvstendig virksomhet i 1996?</p>	<p>For personer med avkryssing på forrige spørsmål (4). Hvor mange timer totalt i hele 1996 gikk med til selvstendig virksomhet?</p>
<p>I I Før opp antall uker med inntektsgivende arbeid i 1996. (Regn med alt inntektsgivende arbeid, ferie med lønn, permisjon med lønn og sykdom med lønn)</p>	<p>I I I Gjennomsnittlig arbeidstid pr. uke medregnet overtid/ekstraarbeid</p>	<p>Sett kryss ved de personene som hadde både lønnsinntekt og inntekt fra selvstendig virksomhet.</p> <p>Som selvstendig virksomhet regner vi også arbeid som familiemedlemmer utfører uten fast avtalt lønn på gårdsbruk, i forretning og i familiebedrift ellers.</p>	<p>Antall timeverk i selvstendig virksomhet i 1996</p>
<input type="text"/> uker i 1996	<input type="text"/> timer pr. uke	<input type="checkbox"/>	<input type="text"/> timer i 1996
<input type="text"/> uker i 1996	<input type="text"/> timer pr. uke	<input type="checkbox"/>	<input type="text"/> timer i 1996
<input type="text"/> uker i 1996	<input type="text"/> timer pr. uke	<input type="checkbox"/>	<input type="text"/> timer i 1996
<input type="text"/> uker i 1996	<input type="text"/> timer pr. uke	<input type="checkbox"/>	<input type="text"/> timer i 1996
<input type="text"/> uker i 1996	<input type="text"/> timer pr. uke	<input type="checkbox"/>	<input type="text"/> timer i 1996
<input type="text"/> uker i 1996	<input type="text"/> timer pr. uke	<input type="checkbox"/>	<input type="text"/> timer i 1996
<input type="text"/> uker i 1996	<input type="text"/> timer pr. uke	<input type="checkbox"/>	<input type="text"/> timer i 1996
<input type="text"/> uker i 1996	<input type="text"/> timer pr. uke	<input type="checkbox"/>	<input type="text"/> timer i 1996
<input type="text"/> uker i 1996	<input type="text"/> timer pr. uke	<input type="checkbox"/>	<input type="text"/> timer i 1996
<input type="text"/> uker i 1996	<input type="text"/> timer pr. uke	<input type="checkbox"/>	<input type="text"/> timer i 1996
<input type="text"/> uker i 1996	<input type="text"/> timer pr. uke	<input type="checkbox"/>	<input type="text"/> timer i 1996

9 b. Er boligen eller deler av boligen (f.eks. tomt) overtatt som arv, odel eller gave?

Ja
 Nei

11. Har husholdningen i 1996 hatt utgifter på boligen som følge av ombygging, rehabilitering, modernisering eller vedlikehold?

Ja
 Nei

Hvis "ja" kan du/dere anslå beløpet?

kr

10. Hvor stor er boligen målt i kvadratmeter?

Vi mener her det totale areal innenfor boligens ytre vegger. I kjeller og loft skal bare beboelsesrom regnes med.

kvadratmeter

12. Hva tror du/dere at en ville få for boligen i dag dersom den ble solgt nå?

Slike anslag må nødvendigvis bli svært grove, og vi er fornøyd om du klarer å gi et tilnærmet anslag på beløpet.

kr

13. Eier husholdningen eller noen i husholdningen noe av det som er listet opp under?

Kan du/dere eventuelt føre opp hva prisen vil være i dag, om det er mottatt som arv eller gave, hva det kostet ved kjøp, og hvilket år det ble anskaffet.

(Dersom du/dere eier noe av dette sammen med andre husholdninger, så før bare opp verdien av egen andel).

		Antatt salgsv verdi (av din/deres del)	Er mottatt som arv/gave (sett kryss)	Hva ble betalt ved anskaffelse (av din/deres del)?	Anskaffelses- år
Ubebygde tomt(er)	1.	<input type="text"/> kr	<input type="checkbox"/>	<input type="text"/> kr	<input type="text"/> 1 9
	2.	<input type="text"/> kr	<input type="checkbox"/>	<input type="text"/> kr	<input type="text"/> 1 9
Andre boliger enn den du/dere bor i nå	1.	<input type="text"/> kr	<input type="checkbox"/>	<input type="text"/> kr	<input type="text"/> 1 9
	2.	<input type="text"/> kr	<input type="checkbox"/>	<input type="text"/> kr	<input type="text"/> 1 9
(Del av) Hytte(r) eller fritidshus	1.	<input type="text"/> kr	<input type="checkbox"/>	<input type="text"/> kr	<input type="text"/> 1 9
	2.	<input type="text"/> kr	<input type="checkbox"/>	<input type="text"/> kr	<input type="text"/> 1 9
	3.	<input type="text"/> kr	<input type="checkbox"/>	<input type="text"/> kr	<input type="text"/> 1 9
Personbil(er) og/eller motersykel(er)	1.	<input type="text"/> kr	<input type="checkbox"/>	<input type="text"/> kr	<input type="text"/> 1 9
	2.	<input type="text"/> kr	<input type="checkbox"/>	<input type="text"/> kr	<input type="text"/> 1 9
	3.	<input type="text"/> kr	<input type="checkbox"/>	<input type="text"/> kr	<input type="text"/> 1 9
	4.	<input type="text"/> kr	<input type="checkbox"/>	<input type="text"/> kr	<input type="text"/> 1 9
	5.	<input type="text"/> kr	<input type="checkbox"/>	<input type="text"/> kr	<input type="text"/> 1 9
Campingvogn(er)	1.	<input type="text"/> kr	<input type="checkbox"/>	<input type="text"/> kr	<input type="text"/> 1 9
	2.	<input type="text"/> kr	<input type="checkbox"/>	<input type="text"/> kr	<input type="text"/> 1 9
Fritidsbåt(er) større enn 16 fot	1.	<input type="text"/> kr	<input type="checkbox"/>	<input type="text"/> kr	<input type="text"/> 1 9
	2.	<input type="text"/> kr	<input type="checkbox"/>	<input type="text"/> kr	<input type="text"/> 1 9
	3.	<input type="text"/> kr	<input type="checkbox"/>	<input type="text"/> kr	<input type="text"/> 1 9

14. Solgte husholdningen eller noen i husholdningen i løpet av 1996 noe av det som er listet opp under? Kan du/dere eventuelt føre opp hvor mye dere fikk ved salg?

(Dersom du/dere eide noe av dette sammen med andre husholdninger, så før bare opp salgsv verdien av egen andel).

	Bolig du/dere bodde i	Andre boliger	Ubebygde(e) tomt(er)	(Del av) Hytte(r) eller fritidshus	Personbil(er) og/eller motersykel	Camping- vogn(er)	Fritids- båt(er) større enn 16 fot
1	kr	kr	kr	kr	kr	kr	
2	kr	kr	kr	kr	kr	kr	
3	kr	kr	kr	kr	kr	kr	

De sist utgitte publikasjonene i serien Notater

- 98/24 P.M. Holt, L. Haugen og P.E. Gjedtjernet: Skattestatistikk. Etterskuddspliktige 1995 og 1996: Dokumentasjon. 36s.
- 98/25 Regionale inndelinger: En oversikt over standarder i norsk offisiell statistikk. 130s.
- 98/26 L. Rogstad: FoB 2000. Geografisk informasjon i Folke- og boligtellingsen år 2000: En oversikt over sentrale regionale kjennemerker og inndelinger. 36s.
- 98/27 L. Rogstad: FoB2000: Rapport fra seminar 12. februar 1998 om geografisk informasjon i Folke- og boligtellingsen år 2000. 46s.
- 98/28 E. Midtlyng: Dokumentasjonsrapport AKU 1996. 41s.
- 98/29 G. Haakonsen, K. Rypdal og B. Tornsjø: Utslippsfaktorer for lokale utslipp - PAH, partikler og NMVOC. 74s.
- 98/30 FoB2000. Folke- og boligtellingsen år 2000: Høringsnotat om innhold. 49s.
- 98/31 G. Dahl og J. Folkedal: FD - Trygd. Dokumentasjonsrapport: Stønader til enslig forsørger, 1992-1993. 34s.
- 98/32 K. Bjønnes og J. Johansen: FD - Trygd. Dokumentasjonsrapport: Attføringspenger, 1992-1993. 108s.
- 98/33 O. Skorge: Forsknings- og utviklingsvirksomhet (FoU) 1995: Dokumentasjon av FoU-undersøkelsen 1995. 30s.
- 98/34 A. Sundvoll og H.M. Teigum: Samordnet levekårsundersøkelse 1997 - tverrsnittundersøkelsen: Dokumentasjonsrapport. 130s.
- 98/35 K. J. Einarsen, A. B. Skara og C. Strand: Faktaark for FylkesKOSTRA-utdanning. 1. tertial 1998. Sør-Trøndelag fylkeskommune: Nøkkeltall med indikatorer for Prioriteringer, Dekningsgrad, Produktivitet. 39s.
- 98/36 P. Bakken og J.A. Osnes: Kvartalsvis ordrestatistikk. 53s.
- 98/39 I. Melby og R. Aaberge: Sammenligning og fordeling av husholdsinntekt blant barn og unge. 31s.
- 98/40 A.A. Ritland: Evaluering av Reform 94. En spørreskjemaundersøkelse: Dokumentasjonsrapport. 43s.
- 98/41 D. Roll-Hansen, L. Solheim og L.C. Zhang: Kopiering ved universiteter og høyskoler. 88s.
- 98/42 M.V. Dysterud og P. Schøning: Etterprøvbare miljømål for byer og tettsteder: Et metodeprosjekt for utvikling og prøving av miljøindikatorer. 40s.
- 98/43 J. Epland: Inntekt etter skatt: Revisjon av inntektsregnskapet i inntekts- og formuesundersøkelsen for husholdninger. 40s.
- 98/44 E. Sørensen: Produksjonsindeks for industrien. 48s.
- 98/45 L. Aaram og Ø. Skullerud: Statistikk over emballasjeavfall: Utprøving av metode og foreløpige resultater. 32s.
- 98/46 L-C. Zhang: Empirisk imputering: En ny metode for å behandle tilfeldig partielt frafall. 20s.
- 98/47 L. Dalen, P.M. Bergh, J-A. Sigstad Lie og A. Vedø: Energibruk i næringsbygg 1995-1997. 69s.
- 98/48 B. Strand og H. Utne: FoB2000: Rapport fra seminar 12. mars 1998 om arbeidsmarkedsdelen i Folke- og boligtellingsen 2000. 33s.
- 98/49 N.Ø. Mæhle og K. Nyborg: Energibruk og utslipp til luft i norsk produksjon: Direkte og indirekte virkninger. 23s.
- 98/52 G. Haakonsen, S. Holtskog og B. Tornsjø: Energibruk og utslipp til luft i Oslo, Drammen, Bergen og Trondheim 1995. 57s.
- 98/53 E. Holmøy: Hvordan generelle likevekts-effekter bidrar til prisfølsomheten i den norske el-etterspørselen: Dokumentasjon av beregningsrutiner. 33s.
- 98/54 F.R. Aune, T. Bye, M.I. Hansen og T.A. Johnsen: Kraftpris og skyggepris på CO₂ - utslipp i Norge til 2027. 13s.

Notater

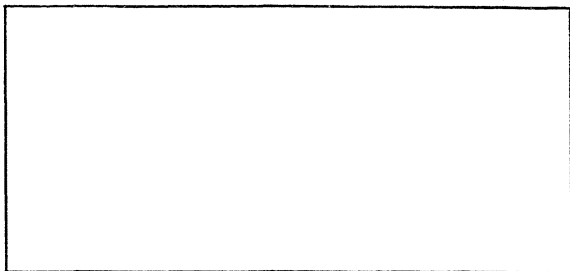

Tillatelse nr
159 000/502

B Returadresse:
Statistisk sentralbyrå
Postboks 8131 Dep.
N-0033 Oslo

Statistisk sentralbyrå

Oslo:
Postboks 8131 Dep.
0033 Oslo

Telefon: 22 86 45 00
Telefaks: 22 86 49 73

Kongsvinger:
Postboks 1260
2201 Kongsvinger

Telefon: 62 88 50 00
Telefaks: 62 88 50 30

ISSN 0806-3745



Statistisk sentralbyrå
Statistics Norway