

Agnes Aall Ritland

Livsstil, seksualitet og helse

En spørreskjemaundersøkelse
Dokumentasjonsrapport

Notater

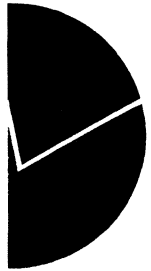

Forord

Undersøkelsen «Livsstil, seksualitet og helse» ble gjennomført av Statistisk sentralbyrå (SSB) ved seksjon for intervjuundersøkelser på oppdrag fra Statens institutt for Folkehelse. Bente Træen var prosjektleder ved Statens institutt for Folkehelse.

Ved seksjon for intervjuundersøkelser har Stein Opdahl vært rådgiver for prosjektet. Agnes Aall Ritland var planlegger. Thore Nafstad-Backe har trukket utvalget og stått for den endelige filetableringen, mens Lillian Flekke har vært ansvarlig for administrering av pakking og utsending av skjemaene.

Innhold

1. NØKKELTALL	1
2. INNLEDNING.....	1
3. UTVALG	1
4. DATAINNSAMLING	1
5. FRAFALL	2
6. UTVALGSVARIANS	4
7. INNSAMLINGS- OG BEARBEIDINGSFEIL.....	5
8. VEDLEGG	6
A. IO-BREV	7
B. PÅMINNINGSBREV	8
C. SPØRRESKJEMA.....	9

1. Nøkkeltall

	Antall personer	Prosent
Personer trukket ut til undersøkelsen	5000	100,0
Avgang (død, flyttet fast utenbys/til utlandet)	7	0,14
Bruttoutvalg	4993	100,0
Frafall	2862	57,3
Nettoutvalg	2131	42,7

2. Innledning

På oppdrag fra Statens institutt for folkehelse «Folkehelse» gjennomførte Statistisk sentralbyrå (SSB) ved Seksjon for intervjuundersøkelser i perioden november 1997 til februar 1998 en postal spørreundersøkelse kalt «Livsstil, seksualitet og helse». Formålet med undersøkelsen er å få innsikt i sammenhengen mellom alkoholbruk og seksuell aktivitet. Tilsvarende undersøkelser er gjennomført i Sverige og skal gjennomføres i Finland.

3. Utvalg

Til undersøkelsen ble det trukket et representativt utvalg på 5000 personer i alderen 18-49 år pr. 31.12.97 bosatt i Oslo.

4. Datainnsamling

Skjemaene ble sendt ut fra SSB mandag 17. november 1997. De første skjemaene begynte å komme i retur fredag 21. november. På grunn av undersøkelsens spesielle tema, ble den gjennomført helt anonymt. Dette innebærer at det var ingen form for identifikasjon, referansenummer eller liknende knyttet til skjemaet. Vi hadde derfor ikke mulighet å purre kun til personer vi ikke hadde mottatt skjema i retur fra. Vi sendte derfor alle de uttrukne personer i undersøkelsen et kombinert takke-/påminningsbrev vedlagt nytt skjema den 28. november 1997.

Hovedtrekkene i skjemainngangen går fram av tabellen på neste side. Nær to tredeler av svarskjemaene (nesten 1300) hadde vi fått i retur innen de to første ukene av datainnsamlingen. Påminningsbrev vedlagt nytt skjema ble sendt i slutten av uke 48. De tre neste ukene fikk vi ca. 750 skjema i retur. Etter fem ukers datainnsamling hadde vi fått 40,8 prosent i retur. I juleuken, uke 52 (22.-28.12) mottok vi ingen skjema. Utover i januar og i de første ukene av februar mottok vi imidlertid fortsatt noen få skjema. På grunn av lav svarinngang valgte vi å fortsette innsamlingen ut uke 7. Etter dette mottok vi fortsatt et par-tre skjemaer i de kommende ukene.

Tabell 1

Svarinnngang pr. uke i datainnsamlingen.

Uke	Dato	Uke nr.	Antall svar pr. uke	Antall svar totalt	Svarprosent av bruttoutvalg (- avgang)
1	17. - 23.11.	47	406	406	8,1
2	24. - 30.11.	48	879	1285	25,8
3	01. - 07.12.	49	390	1675	33,6
4	08. - 14.12.	50	235	1910	38,3
5	15. - 21.12	51	122	2032	40,8
6	22. - 28.12	52	0	2032	40,8
7	29. - 04.01	1	33	2065	41,4
8	05. - 11.01	2	20	2085	41,9
9	12. - 18.01	3	13	2098	42,1
10	19. - 25.01	4	8	2106	42,3
11	26. - 01.02	5	4	2110	42,4
12	02. - 08.02	6	2	2112	42,4
13	09. - 15.02	7	2	2114	42,4
Oppsamling:			17	2131	42,7
Totalt				2131	42,7

Undersøkelsen fikk en del pressedeckning. Følgende datoer ble den omtalt i ulike mediekanaler:

- 18.11.97: Aftenpostens aftenutgave «Folks sexvaner skal kartlegges»
- 18.11.97: P1 - Norgesglasset (riksdekkende)
- 18.11.97: NRK Østlandssendingen (lokalradio, Oslo)
- 18.11.97: Nyhetskanalen (lokal TV - Oslo)
- 18.11.97: TVNorge Aktuelt (riksdekkende)
- 19.11.97: Radio 1 (lokalradio, Oslo)

Alle medieomtalen kom i løpet av den første uken av datainnsamlingsperioden. Hvorvidt medieomtalen fører til at folks interesse for undersøkelsen øker og at flere derved besvarer spørreskjemaet de mottar, er vanskelig å dokumentere eller fastslå. Men antagelig fører medieomtalen til en generell økt interesse og nysgjerrighet på undersøkelsen som igjen kan føre til at folk avsetter tid på å besvare på skjemaet og sender det i retur.

5. Frafall

Det var totalt 5000 personer bosatt i Oslo som ble trukket ut for intervju. Av disse var det syv personer vi mottok melding på at ikke lenger tilhørte målgruppen. Det vil si at de enten var døde, flyttet fast utenbys, flyttet fast til utlandet eller var bosatt i institusjon. Disse syv personene trekkes fra det opprinnelige bruttoutvalget, og endelig bruttoutvalg blir 4993 personer. Fra disse fikk vi inn 2131 skjema. Dette gir en svarprosent på 42,7.

Av de 4993 personene i bruttoutvalget var det 2862 vi ikke mottok utfylte skjema fra. Dette utgjør en samlet frafallsprosent på 57,3. Av disse var det 192 (6,7 prosent) som kom uåpnet i retur til SSB med melding om at adressen var ukjent og hvor det sentrale folkeregisteret ikke hadde nye adresseopplysninger. I realiteten vil det nok være riktig å anta at en del av disse er flyttet ut av Oslo og at de dermed skulle betraktes som avganger. Dette ville gitt en noe høyere svarprosent. Men fordi vi ikke kan fastslå dette med sikkerhet, har vi valgt å behandle dem som frafall. I tillegg fikk vi inn en del ubesvarte skjema i retur (10-15 stykker; 0,5 prosent) med beskjed om at undersøkelsens tema opplevdes som privat og noe de ikke ønsket å gi ut informasjon om. Flere skrev at de opplevde den som støtende, unødvendig og at de derfor ikke ønsket å delta.

Temaet for undersøkelsen er av særlig følsom karakter. Dette er viktigste årsak til at frafallet i denne undersøkelsen er høyere enn i undersøkelser av mer nøytral karakter. Fraffallet er også høyere enn det har vært i tilsvarende undersøkelser fra tidligere år. Dette kan dels forklares ved at spørreskjemaet er noe lengre enn det det har vært i tidligere undersøkelser; 12 sider. Dette antas generelt å være i overkant av hva som anbefales i postale undersøkelser. Noen generell økning i fraffallet i postale undersøkelser er det vanskelig å si om det har vært, men tendenser tyder på at svarprosenten synker. Det kan være mange ulike årsaker til dette. Noe kan mulig forklares ved at folk stadig utsettes for spørreskjemaundersøkelser i ulike sammenhenger og av den grunn «går lei» slike henvendelser.

Totalt fikk vi altså inn 2131 skjema. 53,3 prosent av disse er svarskjema fra kvinner, mens svarskjema fra menn utgjør 44,5 prosent av nettoutvalget (47 personer (2,2 prosent) har ikke oppgitt kjønn). Figur 1 viser skjemainngangen pr. uke totalt, for menn og for kvinner.

Figur 1

Svarprosent pr. uke totalt, for menn og for kvinner.

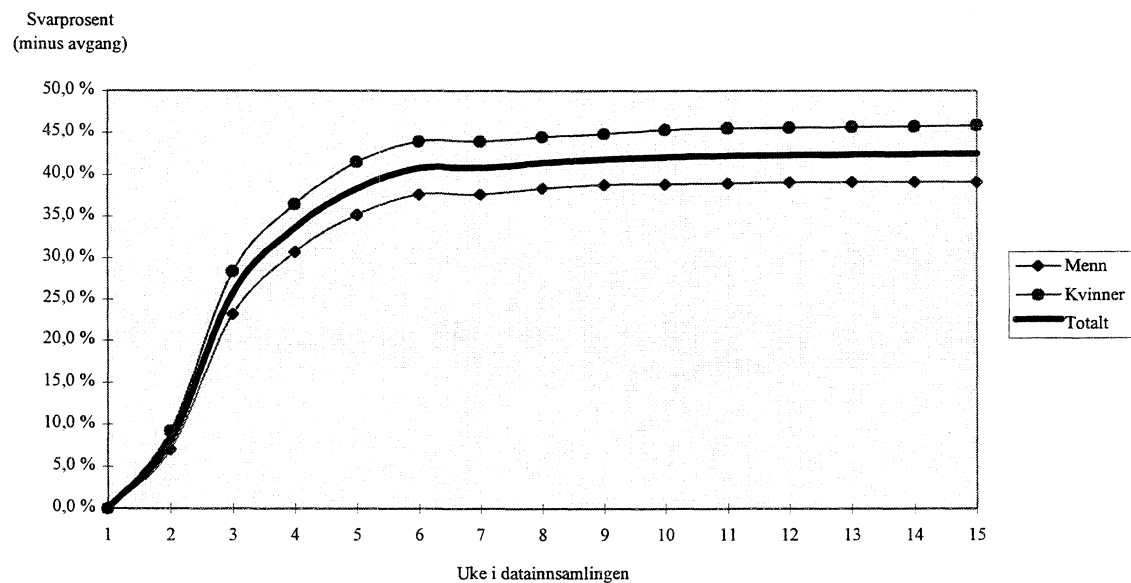

Svarprosenten er som figuren viser, betydelig høyere for kvinner (45,9 prosent) enn for menn (39,2 prosent). Tendensen viser seg tidlig og øker utover i datainnsamlingsperioden. Dette er et mønster vi har sett også i tidligere, liknende undersøkelser.

Tabell 2

Fordeling i brutto- og nettoutvalg etter kjønn og alder.

	Bruttoutvalg		Nettoutvalg	
	Antall	Prosent	Antall	Prosent
Kjønn				
Menn	2503	50,1	949	44,5
Kvinner	2497	49,9	1135	53,3
uoppgitt			47	2,2
Alder				
18-24 år	790	15,8	332	15,6
25-29 år	1036	20,7	468	21,9
30-39 år	1860	37,2	807	37,9
40-49 år	1314	26,3	484	22,7
uoppgitt			40	1,9
Totalt	5000	100,0	2131	100,0

Tabellen viser hvordan kjønn og alder er fordelt i bruttoutvalget og i nettoutvalget. Kvinner er overrepresentert i nettoutvalget. Når det gjelder alder, er personer i alderen 40-49 år underrepresentert i nettoutvalget, ellers varierer aldersfordelingene i liten grad. Forskjeller i svarprosent gjør at fordelingen for dem som svarte etter variable som korrelerer sterkt med alder og spesielt kjønn, vil avvike fra tilsvarende fordelinger i bruttoutvalget og populasjonen. Skjevheter i populasjonsestimatene kan motvirkes ved å gi gruppene riktig vekt i forhold til kjente populasjonsfordelinger. Det er da grunn til å minne om at vekting reduserer skjevheter bare dersom det for de kjennemerkene som blir brukt ved vekting er slik at de som har svart er representative for dem som ikke har svart. Dersom denne antakelsen ikke er riktig, vil vektingen kunne føre til at resultatene ligger lenger unna populasjonens sanne verdi enn det som er tilfelle etter vekting.

6. Utvalgsvarians

Den usikkerhet man får i resultatene fordi man bygger på opplysninger om en del av befolkningen som undersøkelsen dekker, kalles utvalgsvarians. Standardavviket er et mål på denne usikkerheten. Størrelsen på standardavviket avhenger blant annet av tallet på observasjoner i utvalget, og av fordelingen til det aktuelle kjennemerket i hele befolkningsgruppen som omfattes av undersøkelsen. Standardavviket kan anslås ved hjelp av observasjoner i utvalget. Tabell 3 viser størrelsen på standardavviket for observerte prosentandeler ved ulike utvalgsstørrelser.

Tabell 3

Forventet standardavvik for observerte prosentandeler ved ulike utvalgsstørrelser.

Antall observasjoner:	Observert prosentandel								
	5 (95)	10 (90)	15 (85)	20 (80)	25 (75)	30 (70)	35 (65)	40 (60)	50 (50)
50	3,1	4,3	5,1	5,7	6,2	6,5	6,8	7,0	7,1
100	2,2	3,0	3,6	4,0	4,4	4,6	4,8	4,9	5,0
300	1,3	1,7	2,1	2,3	2,5	2,7	2,8	2,8	2,9
500	1,0	1,3	1,6	1,8	1,9	2,1	2,1	2,2	2,2
1000	0,7	0,9	1,1	1,3	1,4	1,4	1,5	1,5	1,6
1500	0,6	0,8	0,9	1,0	1,1	1,2	1,2	1,3	1,3
2000	0,5	0,7	0,8	0,9	1,0	1,0	1,1	1,1	1,1
2000	0,5	0,7	0,8	0,9	1,0	1,0	1,1	1,1	1,1
2100	0,5	0,7	0,8	0,9	0,9	1,0	1,0	1,1	1,1
2131	0,5	0,7	0,8	0,9	0,9	1,0	1,0	1,1	1,1

Ved hjelp av standardavviket er det mulig å beregne et intervall som med en bestemt sannsynlighet inneholder den sanne verdi av en beregnet størrelse (den verdien vi ville ha fått dersom vi hadde foretatt en totaltelling i stedet for en utvalgsundersøkelse). Slike intervaller kalles konfidensintervaller dersom de er konstruert på en bestemt måte: La M være den beregnede størrelsen og S være et anslag for standardavviket til M . Konfidensintervallet blir da intervallet med grenser $(M-2S)$ og $(M+2S)$. Denne metoden gir med ca. 95 prosents sannsynlighet et intervall som inneholder den sanne verdi. Følgende eksempel illustrerer hvordan en kan bruke tabell 3 for å finne konfidensintervallet: anslaget på standardavviket til et observert prosenttall på 70 er 1,0 når antallet observasjoner er 2000. Konfidensintervallet for den sanne verdi får grensen $70 \pm 2 \cdot 1,0$ det vil si det strekker seg fra 68,0 til 72,0 prosent.

Som det fremgår av tabellen, øker størrelsen på standardavviket når antallet observasjoner synker. Ved mindre enn 25 observasjoner blir konfidensintervallet og dermed usikkerheten så stor at det ikke lenger vil være forsvarlig å offentliggjøre prosentberegninger basert på så få observasjoner.

Ofte kan det være ønskelig å sammenlikne prosenttall for flere grupper. Da er det viktig å være oppmerksom på at når to usikre tall sammenliknes vil usikkerheten på forskjellen mellom dem vanligvis bli større enn usikkerheten knyttet til hvert enkelt tall.

7. Innsamlings- og bearbeidingsfeil

I enhver undersøkelse, både i totaltellinger og utvalgsundersøkelser, vil det forekomme svar som er feil. Feilene kan oppstå både i forbindelse med innsamlingen og under bearbeidningen. Formålet med undersøkelsen er å få kunnskap og informasjon om sammenhengen mellom alkoholbruk, seksuell aktivitet og seksuell atferd. Dette er et tema som av mange kan oppfattes både følsomt og av svært privat karakter.

Når det gjelder innsamlingsfeil i denne undersøkelsen, kan disse være et resultat av innsamlingsmetoden. Dataene er samlet inn ved hjelp av papirspørreskjema. Skjemaet ble sendt de uttrukne i anonyme

konvolutter fra SSB. Respondentene måtte selv fylle ut skjemaet. Undersøkelsens tema kan innebære at mange ikke svarer helt ærlig på alle spørsmål. Det kan være mange grunner både til at enkelte nedtoner eller overdriver sider ved eget seksualliv. Man kan kanskje tenke at samlet utjevner disse tendensene seg. Dette er imidlertid en type feil man aldri kan garantere seg mot.

En annen mulig feilkilde ved dette designet er faren for dubletter, det vil si at samme person har fylt ut begge de tilsendte skjemaene; først det opprinnelige skjemaet og deretter skjemaet som ble sendt sammen med påminningsbrevet. Dette er en feilkilde det er vanskelig å gardere seg mot i undersøkelser som gjennomføres helt anonymt. Vi antar at dette eventuelt ikke vil gjelde særlig mange, men den beregnede svarprosenten må sees i lys av denne mulige feilkilden.

Enkelte steder har respondenten krysset av for to svar der de er bedt om å krysse av for ett. I slike tilfelle er det som oftest umulig å forestille seg hvilket av de to svaralternativene respondenten egentlig ville valgt. Vi har i denne undersøkelsen valgt å registrere slike doble svar med en egen verdi, slik at dette blir synlig for analyseformål.

Bearbeidingsfeil oppstår under bearbeidingen av selve datamaterialet. Dette skjer under den prosessen når svar fra spørreskjemaet på en eller annen måte skal registreres for senere å kunne benyttes i statistiske analyser. I denne undersøkelsen ble svarene fra skjemaene registrert via optisk lesing. Optisk lesing forminsker punchefeil som kan forekomme ved manuell dataregistrering, og minimerer dermed feil som kan oppstå i forbindelse med bearbeidingen av materialet.

8. Vedlegg

- a. IO-brev
- b. Påminningsbrev
- c. Spørreskjema



FOLKEHELSE

Statens institutt for folkehelse
National Institute of Public Health

En undersøkelse som berører oss alle: Livsstil, seksualitet og helse

Samfunnet har et ansvar for menneskers helse og velbefinnende. For å kunne planlegge og utforme hvilken støtte og opplysning mange mennesker ønsker og trenger, må vi ha kunnskap om hvilke meninger og erfaringer folk faktisk har. Det snakkes mye om "sex" og man får lett inntrykk av at vi vet mye om menneskers seksualitet. Dette er feil. Vi mangler grunnleggende kunnskaper. Statens institutt for folkehelse gjennomfører derfor en undersøkelse om livsstil, seksualitet og helse. Undersøkelsen er laget slik at vi skal kunne sammenlikne nordmenn, svensker og finner.

Sammen med 5000 andre personer bosatt i Oslo er akkurat du tilfeldig trukket ut til å delta i undersøkelsen. Navnet og adressen din har vi fått av Statistisk Sentralbyrå. For at resultatene fra undersøkelsen skal bli så pålitelige som mulig, er det viktig at så mange som mulig deltar. Vi håper på din deltagelse. **Du som har blitt tilfeldig trukket ut til å delta kan ikke erstattes av noen annen! Alle som er trukket ut til å delta er like viktige for undersøkelsen.** Dette gjelder enten du er erfaren eller uerfaren, ung eller gammel. Din deltagelse er frivillig. Dersom det er enkelte spørsmål du ikke vil svare på, har du anledning til å avstå fra å besvare dem.

Du er anonym. Verken navnet ditt eller andre personopplysninger finnes på spørreskjemaet. Ingen kommer dermed til å se hva akkurat du har svart. Opplysningene fra deg og de andre som deltar skal bare presenteres samlet i form av statistikker og tabeller. På den måten kan du være helt trygg på at svarene dine ikke kan føres tilbake til deg. Det er også avgjørende at du fyller ut spørreskjemaet *helt alene*, slik at du kan svare så ærlig du kan. Etter at spørreskjemaet er ferdig utfylt legger du det i svarkonvolutten og sender det. Portoen er allerede betalt, så du trenger ikke sette frimerke på konvolutten. Vi vil gjerne ha svarene dine så raskt som mulig. Hvordan du skal gå fram, vil du finne ut ved å lese instruksjonene underveis. **På forhånd takk for at du hjelper oss med å gjøre en god undersøkelse!**

Nærmere opplysninger om undersøkelsen kan fåes ved henvendelse til prosjektleder Bente Træen, Statens institutt for folkehelse, Boks 4404 Torshov, 0403 Oslo, tlf.: 22 04 22 00. Kommentarer kan sendes til fax: 22 04 23 51 eller e-mail: saep@online.no

Per Magnus
Seksjonsoverlege
Statens institutt for folkehelse

Bente Træen
Prosjektleder
Statens institutt for folkehelse



FOLKEHELSE

Statens institutt for folkehelse
National Institute of Public Health

Oslo, november 1997

En undersøkelse som berører oss alle Livsstil, seksualitet og helse

Takk for hjelpen!

Vi ønsker på denne måten å takke alle dere som allerede har svart på skjemaet om livsstil, seksualitet og helse. Så langt har responsen vært meget bra.

For oss er det viktig at så mange som mulig deltar. Dersom du enda ikke har rukket å fylle ut skjemaet, vil vi sette stor pris på om du tok deg tid til det. Som tidligere nevnt skjer dette helt anonymt. Vi har ingen muligheter til å finne ut hva du som enkeltperson svarer.

Vennlig hilsen

Per Magnus
Seksjonsoverlege
Statens institutt for folkehelse

Bente Træen
Prosjektleder
Statens institutt for folkehelse



FOLKEHELSE

Statens institutt for folkehelse

National Institute of Public Health

Livsstil, seksualitet og helse

1. Er du:
 Mann Kvinne

2. Fødselsår:

3. Hvor vokste du hovedsakelig opp? Tenk på de årene du gikk på skolen, bodde du da hovedsakelig i (sett ett kryss):

Oslo, Bergen, Stavanger, Trondheim, Tromsø, Kristiansand
 Annen norsk by eller større tettsted
 Mindre sted (under 10.000 innbyggere) eller landsbygd i Norge
 Utenlandsk hovedstad
 Utenlandsk provinshovedstad
 Annet sted eller landsbygd i utlandet

4. Dersom du har vokst opp i utlandet, i hvilken del av verden bodde du? (sett ett kryss)

Norden
 Nord-Europa utenom Norden
 Sentral-Europa/Øst-Europa
 Sør-Europa
 Nord-Amerika
 Latin-Amerika
 Nord-Afrika
 Afrika sør om Sahara
 Midtøsten
 Asia
 Australia, New Zealand
 Stillehavsøyene

5. Hvilken nasjonalitet har du? (sett ett kryss)

Norsk
 Svensk, dansk, finsk, islandsk
 Annen europeisk nasjonalitet
 Utenom-europeisk nasjonalitet

6. Hvilken utdanning har du? Oppgi den høyeste utdanningen du har fullført.

Har ikke gjennomgått obligatorisk skole
 Obligatorisk skole (folkeskole, ungdomsskole, grunnskole)
 Videregående skole med praktisk orientering (yrkesskole, fagutdanning)
 Videregående skole med teoretisk orientering (realskole, folkehøgskole, gymnasium)
 Universitet eller høyskole
 Annen utdanning

7. Hvilket yrke har du (eller hadde du sist)?

8. Hva er din nåværende yrkesmessige status? (sett ett kryss for hovedaktivitet)

Inntektsgivende arbeid (minst 15 timer/ uke)
 Studerer
 Arbeidsledig
 Trygdet/pensjonert
 Hjemmearbeidende
 I militæret/siviltjeneste
 I svangerskaps-/omsorgspermisjon
 Langtidssykemeldt
 Annet

9. Dersom du er i inntektsgivende arbeid: Er dine arbeidskamerater hovedsakelig kvinner eller menn? (sett ett kryss)

De fleste er kvinner
 Omtrent like mange kvinner og menn
 De fleste er menn
 Arbeider mest alene

10. Har du etter at du sluttet på skolen noen gang vært bosatt i ett år eller mer i et annet land?
 Ja Nei

11. Er du for tiden i et fast forhold? (fast forhold inkluderer også gifte)
 Ja Nei

12. Om nei - Har du noen gang hatt et fast forhold?
 Ja Nei (gå til spørsmål 18)

13. Dersom du har hatt et fast forhold - Hvor lenge er det siden forholdet tok slutt?
 Mindre enn 6 måneder
 6-12 måneder
 antall år:

14. Dersom du er i et fast forhold for tiden - Hvor lenge har dette forholdet vart?
 Mindre enn 6 måneder
 6-12 måneder
 antall år:

15. Dersom du er i et fast forhold for tiden - Er det med en kvinne eller mann?
 Mann Kvinne

16. Dersom du er i et fast forhold for tiden - Har du og/eller din partner i løpet av de siste 12 månedene alvorlig diskutert å gå fra hverandre?

Ja Nei

17. Dersom du er i et fast forhold for tiden - Hvordan traff du din nåværende partner? (sett ett kryss)

Gjennom felles bekjente
 Gjennom arbeidet
 Gjennom skole/utdanning
 Gjennom forenings- eller hobbyvirksomhet
 På restaurant/bar/danssted
 Gjennom kontaktannonse, kontaktformidling
 På annen måte

18. Hvem bor du sammen med? (sett ett kryss)

Bor alene
 Med forelder/foreldre
 Med ektefelle/partner
 Med felles barn
 Med eget/egne barn
 Med partners barn
 Annen

19. Har du (eller har du hatt) egne barn (inkludert adopterte)?

Ja Nei

20. Hvor mange ganger har du vært gift eller samboende? (inkl. nåværende forhold)

antall ganger:

Nå følger noen spørsmål om hvilke mennesker du *hovedsakelig* omgås med, og litt om dine fritidsinteresser. Der hvor ikke annet er oppgitt, sett bare *ett* kryss for hvert spørsmål.

21. Er de fleste mennesker du omgås med på fritiden hovedsakelig kvinner eller menn?

De fleste er kvinner
 Omtrent like mange kvinner og menn
 De fleste er menn
 Er mest alene/mangler sosial omgang

22. Er de fleste mennesker du omgås med på fritiden hovedsakelig yngre eller eldre enn deg selv?

De fleste er yngre
 De fleste er omtrent like gamle som jeg
 De fleste er eldre
 Er mest alene/mangler sosial omgang

23. Hvor mange nære venner har du som er menn?

antall:

24. Hvor mange nære venner har du som er kvinner?

antall:

25. Har du en eller flere ganger de siste 30 dagene besøkt et dansested?

Ja Nei

26. Hvis ja - Den siste gangen du var ute, var du sammen med noen?

Nei, alene
 Ja, sammen med en person
 Ja, sammen med flere personer

27. Har du en eller flere ganger de siste 30 dagene besøkt en restaurant/pub/bar/kafé?

Ja Nei

28. Hvis ja - Den siste gangen du var ute, var du sammen med noen?

Nei, alene
 Ja, sammen med en person
 Ja, sammen med flere personer

29. Er du i ditt arbeide/din jobb nødt til å reise slik at du iblant må overnatte på et annet sted?

Ja Nei

30. Hvis ja - hvor mange overnattinger har du hatt i forbindelse med arbeid utenfor bostedet de siste 12 måneder?

antall:

31. Om du plutselig skulle havne i en uforutsett situasjon der du på en uke måtte skaffe til veie 14.000 kroner, ville du klare det?

Ja Nei Vet ikke

32. Hvis ja - på hvilken måte ville du klare det?

Uttak fra egen bankkonto o.l.
 Lån fra annet medlem av husholdet
 Lån fra slektninger eller venner
 Lån i bank o.l.
 Annen måte
 Vet ikke

33. Hvordan tilbrakte du for det meste din siste sommerferie - selv om det var flere år siden? (sett ett kryss)

I eget hjem
 Hos slektninger
 I egen hytte
 I lånt eller leid hytte i Norge
 Hytte i utlandet
 På telt/campingtur i Norge
 På telt/campingtur i utlandet
 Med campingvogn/bobil i Norge
 Med campingvogn/bobil i utlandet
 Charterreise
 Eget arrangement med hotell i Norge
 Eget arrangement med hotell i utlandet
 Annet
 Husker ikke
 Har aldri hatt ferie

34. Hva fikk deg til å bestemme deg for den ferieformen du valgte? Angi bare den viktigste grunnen. (sett ett kryss)

Økonomien
 Medreisendes valg
 Fornøyelser
 Kultur
 Fritidsaktiviteter
 Muligheter til å treffe en fast partner
 Seksuelle muligheter
 Omgås med venner
 Omgås med slekt
 Annet
 Husker ikke

35. Om du var nødt til å satse 1.000 kroner av din inntekt på spill, ville du da velge et spill der sjansen til å vinne var 1 på 2 og du maksimalt kunne få tilbake den doble innsatsen (dvs 2.000 kroner), ELLER ville du velge et spill der sjansen til å vinne var 1 på tusen og du maksimalt kunne få tilbake tusen ganger innsatsen (dvs. 1 million kroner)?

Ville velge en sjanse på 1 på 2 for å få 2000 kroner
 Ville velge en sjanse på 1 på tusen for å få 1 million kroner
 Vet ikke

36. Tror du at du legger ned mer penger enn de fleste mennesker på noe av det følgende?

	Ja	Nei
God mat i hjemmet	<input type="checkbox"/>	<input type="checkbox"/>
Å spise godt ute	<input type="checkbox"/>	<input type="checkbox"/>
Kvalitetsviner	<input type="checkbox"/>	<input type="checkbox"/>
Sunn mat	<input type="checkbox"/>	<input type="checkbox"/>
Helsekost/helseprodukter	<input type="checkbox"/>	<input type="checkbox"/>
Klær (ikke arbeidsklær)	<input type="checkbox"/>	<input type="checkbox"/>
Reiser	<input type="checkbox"/>	<input type="checkbox"/>
Motor, bil, tilhørende utstyr	<input type="checkbox"/>	<input type="checkbox"/>
Båter, båtliv	<input type="checkbox"/>	<input type="checkbox"/>
Friidtsaktiviteter, tilhørende utstyr	<input type="checkbox"/>	<input type="checkbox"/>
Fysisk trening, aktiviteter, tilhørende utstyr	<input type="checkbox"/>	<input type="checkbox"/>
Kosmetiske produkter, hygieneartikler	<input type="checkbox"/>	<input type="checkbox"/>
Bøker	<input type="checkbox"/>	<input type="checkbox"/>
Kunst	<input type="checkbox"/>	<input type="checkbox"/>
Musikk	<input type="checkbox"/>	<input type="checkbox"/>
Kino	<input type="checkbox"/>	<input type="checkbox"/>
Dans, diskotek	<input type="checkbox"/>	<input type="checkbox"/>
Pub, restaurant, kafé, bar	<input type="checkbox"/>	<input type="checkbox"/>
Teater	<input type="checkbox"/>	<input type="checkbox"/>
Opera	<input type="checkbox"/>	<input type="checkbox"/>
Hus og hjem	<input type="checkbox"/>	<input type="checkbox"/>
Datamaskiner, PC, elektroniske apparater	<input type="checkbox"/>	<input type="checkbox"/>
Tilfeldige partnere	<input type="checkbox"/>	<input type="checkbox"/>
Fast partner	<input type="checkbox"/>	<input type="checkbox"/>
Alkohol	<input type="checkbox"/>	<input type="checkbox"/>
Andre stoffer enn tobakk/alkohol	<input type="checkbox"/>	<input type="checkbox"/>

Denne delen av undersøkelsen handler om dine seksuelle opplevelser. Husk at:

- det er dine erfaringer og opplevelser vi spør om
- riktig svar er det som stemmer med dine opplevelser og erfaringer
- besvar spørsmålene i tur og orden

I sammenheng med samleie, og som en del av et samleie kan mennesker gjøre ulike ting.

Når du svarer på disse spørsmålene ber vi deg derfor huske på at for mange mennesker innebærer samleie mer enn bare en manns penis i kvinnens skjede.

Med samleie mener vi to personer som er seksuelt sammen (har sex). Slike spørsmål stilles derfor til alle, såvel heteroseksuelle som homoseksuelle, erfarne såvel som uerfarne!

37. Har du hatt samleie (penis i skjeden)?

Ja Nei

38. Om Ja: Hvor gammel var du første gangen du hadde samleie (penis i skjeden)?

år:

39. Om Ja: Hvor gammel var din partner?

år:

40. Hadde du ditt andre samleie med samme partner som ditt første samleie?

- Nei
 Ja
 Har bare hatt ett samleie med penis i skjeden
 Har ikke hatt samleie med penis i skjeden

41. Hvor gammel var du første gangen du onanerte (tilfredsstilte deg selv)? (Om du ikke husker nøyaktig, angi omtrentlig alder)

år:
 Har ikke onanert

42. Den første gangen du onanerte (alene), var det før eller etter at du hadde vært sammen med en annen seksuelt?

- Før
 Etter
 Har ikke onanert

43. Hvor gammel var du første gangen du fikk utløsning/orgasme? (Om du ikke husker nøyaktig, angi omtrentlig alder)

år:
 Har aldri fått utløsning/orgasme

44. I hvilken sammenheng fikk du utløsning/orgasme første gangen?

- Onani
 Partner stimulerte med hendene
 Munnsex
 Samleie med penis i skjeden
 Samleie i anus (penis i endetarmen)
 I søvne
 Har aldri fått utløsning/orgasme
 Annet

45. Om du tenker på de mennesker du har vært forelsket i, hvilket kjønn har de hatt?

- Alltid kvinner
 Oftest kvinner men iblant menn
 Omtrent like ofte kvinner som menn
 Oftest menn men iblant kvinner
 Alltid menn

46. Om du tenker på de mennesker du har fantasert seksuelt om, hvilket kjønn har de hatt?

- Alltid kvinner
 Oftest kvinner men iblant menn
 Omtrent like ofte kvinner som menn
 Oftest menn men iblant kvinner
 Alltid menn

47. Om du tenker på de mennesker du har vært seksuelt sammen med, hvilket kjønn har de hatt?

- Alltid kvinner
 Oftest kvinner men iblant menn
 Omtrent like ofte kvinner som menn
 Oftest menn men iblant kvinner
 Alltid menn

48. Om du tenker på de mennesker du har vært seksuelt tiltrukket av, hvilket kjønn har de hatt?

- Alltid kvinner
 Oftest kvinner men iblant menn
 Omtrent like ofte kvinner som menn
 Oftest menn men iblant kvinner
 Alltid menn

49. Har du noen gang befunnet deg i en seksuell situasjon som *du ikke har avbrutt* til tross for risiko for uønsket graviditet?

- Ja Nei

50. Om Ja: Når inntraff det siste gang?

- For mer enn 12 måneder siden
 I løpet av de siste 12 månedene

51. Har du noen gang befunnet deg i en seksuell situasjon som *du har avbrutt på grunn av risiko for kjønnssykdommer?*

- Ja Nei

52. Om Ja: Når inntraff det siste gang?

- For mer enn 12 måneder siden
 I løpet av de siste 12 månedene

53. Har du noen gang befunnet deg i en seksuell situasjon som *du ikke har avbrutt* til tross for risiko for kjønnssykdommer?

- Ja Nei

54. Om Ja: Når inntraff det siste gang?

- For mer enn 12 måneder siden
 I løpet av de siste 12 månedene

55. Har du når du har vært gift/samboende vært seksuelt sammen med andre enn din faste partner?

- Har ikke vært gift/ samboende
 Ja
 Nei (*gå til spørsmål 60*)

56. Om Ja: Når inntraff det siste gang?

- For mer enn 12 måneder siden
 I løpet av de siste 12 månedene

57. Om Ja: Har du noen gang hatt et *forhold* til en annen enn din fast partner mens du var (er) gift eller samboende?

- Ja Nei

58. Om Ja: Hvor mange ganger har du hatt et slikt forhold?

antall ganger:

59. Om Ja: Hvor mange ganger har din faste partner kjent til forholdet mens det foregikk?

antall ganger:

60. Har din ektefelle/samboer i den tiden dere har vært gift eller samboende noen gang vært seksuelt sammen med noen andre?

- Har ikke vært gift eller samboende
 Nei ikke så vidt jeg vet
 Ja

61. Om Ja: Når inntraff det siste gang?

- For mer enn 12 måneder siden
 I løpet av de siste 12 månedene

62. Om Ja: Har din ektefelle/samboer i den tiden dere har vært gift eller samboende noen gang hatt et *forhold* til noen annen?

- Ja Nei

63. Om Ja: Hvor mange ganger har din ektefelle/samboer - så vidt du vet - hatt et slikt forhold?

antall ganger:

64. Når hadde du samleie siste gang?

- For mindre enn 24 timer siden
 For 1-2 døgn siden
 For 3-4 døgn siden
 For 5-7 døgn siden
 For 1-2 uker siden
 For 3-4 uker siden
 For 1-3 måneder siden
 For 4-12 måneder siden
 For 1-2 år siden
 For 3-10 år siden
 For mer enn 10 år siden
 Har ikke hatt samleie (*gå til spørsmål 89*)

65. I sammenheng med samleie, og som en del av et samleie, kan mennesker gjøre ulike ting. Hvilke av de følgende handlinger har du vært med på i forbindelse med ditt siste samleie? (Kryss av for det som stemmer med ditt siste samleie, selv om det ikke var typisk)!

- Samleie med penis i skjeden
- Partneren stimulerte mine kjønnsorganer med hendene
- Jeg stimulerte partnerens kjønnsorganer med hendene
- Partneren stimulerte mine kjønnsorganer med munnen
- Jeg stimulerte partnerens kjønnsorganer med munnen
- Samleie i anus (penis i endetarmen)
- Jeg fikk utløsning/orgasme
- Partneren fikk utløsning/orgasme

66. Hvilket kjønn hadde din partner siste gang du hadde sex?

- Mann Kvinne

67. Hvor gammel var din partner?

år:

68. Hvilket forhold har/hadde du til den du hadde samleie med siste gang?

- Ektefelle
- Samboer
- Fast partner
- Tidligere partner
- Venn
- Tilfeldig kontakt
- Prostitusjonskontakt
- Annen
- En jeg ikke kjente på forhånd

69. Hadde du et forelskelses- eller kjærlighetsforhold til den personen du hadde ditt siste samleie med?

- Ja Nei

70. Ønsket du ved ditt siste samleie å bli gravid?

- Ja Nei

71. Ved ditt siste samleie - var du, eller din partner, sterilisert?

- Nei, ikke som jeg vet
- Ja, jeg var sterilisert
- Ja, min partner var sterilisert

72. Brukte dere noe middel for å unngå graviditet ved ditt siste samleie? (sett ett eller flere kryss)

- Nei
- Ja, kondom
- Ja, p-piller, p-stav eller p-sprøyte
- Ja, spiral
- Ja, pessar
- Ja, skum, krem, vagitorier, p-pute
- Vet ikke

73. Om nei: Brukte dere noen annen teknikk for å minske sjansen for graviditet?

- Nei
- Ja, avbrutt samleie
- Ja, sikre perioder
- Ja, utskyllinger
- Ja, annet

74. Brukte dere noe middel for å unngå kjønnssykdommer?

- Nei
- Ja, kondom
- Ja, annet. Hva?

Vet ikke

75. Hadde du drukket alkohol i forbindelse med ditt siste samleie?

- Nei
- Ja, men var ikke beruset
- Ja, og var litt beruset
- Ja, og var svært beruset

76. Om Ja: Hvor hadde du drukket alkohol?

- I min/partners bolig
- Hos venner/bekjente
- På bar/restaurant
- Annet sted
- På flere steder

77. Hadde din partner drukket alkohol i forbindelse med ditt siste samleie?

- Nei
- Ja, men var ikke beruset
- Ja, og var litt beruset
- Ja, og var svært beruset

78. Hvordan traff du din siste samleiepartner?

Gjennom felles bekjente
 Gjennom skole/utdanning
 Gjennom arbeidet
 Gjennom forenings- eller hobbyvirksomhet
 På restaurant/bar/dansested
 Gjennom kontaktannonse/kontaktformidling
 Prostitusjonskontakt
 På annen måte

79. Var ditt siste samleie noe du hadde besluttet deg for eller var det noe som bare skjedde?

Samleie var planlagt
 Samleie var ikke planlagt

80. Hvor mange ganger har du hatt samleie (penis i skjeden) de siste 30 dagene? *Tenk på de siste 30 dagene selv om de ikke har vært typiske for deg!*

antall ganger:

81. Hvor mange ganger i løpet av de siste 30 dagene har du vært med på å ha munnsex? *Regn også med de gangene du har hatt munnsex i forbindelse med andre former for sex, og tenk på de siste 30 dagene selv om de ikke har vært typiske for deg!*

antall ganger:

82. Hvor mange ganger i løpet av de siste 30 dagene har du hatt analsex (samleie i endetarmen)? *Regn også med de gangene du har hatt analsex i forbindelse med andre former for sex, og tenk på de siste 30 dagene selv om de ikke har vært typiske for deg!*

antall ganger:

83. Hvor mange ganger i løpet av de siste 30 dagene har du onanert (tilfredsstilt deg selv)? *Tenk på de siste 30 dagene selv om de ikke har vært typiske for deg!*

antall ganger:

84. Hvor mange samleiepartnere har du hatt i løpet av de siste 12 månedene? *Om du ikke husker nøyaktig, angi omtrentlig antall*

antall:

85. Hvor mange samleiepartnere har du hatt totalt? *Om du ikke husker nøyaktig, angi omtrentlig antall*

antall:

86. Hvordan bedømmer du ditt seksualliv som helhet; Tror du at du har større eller mindre seksuell erfaring enn de fleste mennesker i din situasjon?

Mindre erfaring
 Omtrent som de fleste
 Større erfaring

87. Nå ber vi deg tenke på din mest gledefylte seksuelle opplevelse. Hvilket av følgende forhold var viktigst for at det skulle bli en gledefull opplevelse?

Omstendighetene
 Partneren
 Spesiell følelse
 Annet

88. Nå ber vi deg tenke på din mest ubehagelige seksuelle opplevelse. Hvilket av følgende forhold var viktigst for at det skulle bli en ubehagelig opplevelse?

Feil omstendigheter, ble forstyrret o.l.
 Feil partner
 Tvang, vold
 Problemer med orgasme, utløsning, ereksjon o.l.
 Ble utnyttet, ville ikke
 Beruselse
 Annet

89. Vil du si, at du har lettere enn de fleste for å bli forelsket?

Ja Nei

90. Vil du si, at andre lettere blir forelsket i deg enn i de fleste andre?

Ja Nei

91. Vil du si, at du har lettere enn de fleste for å tenne seksuelt?

Ja Nei

92. Vil du si at andre tenner lettere seksuelt på deg enn på de fleste?

Ja Nei

93. Hvilken av de følgende livsstiler synes du passer best for deg?
- Å ikke ha noen seksuelle forbindelser
- Å ikke ha noen fast partner, men ha tilfeldige forbindelser når jeg føler for det
- Å ha flere faste partnere
- Å ha en fast partner, men ikke leve sammen
- Å leve med en fast partner, og ha tilfeldige forbindelser når jeg føler for det
- Å leve med en fast partner uten å ha andre forbindelser
94. Seksuell lyst kan variere. Mennesker er ulike, og for en og samme person kan den seksuelle lysten variere fra en tid til en annen. Hvor ofte kjenner du seksuell lyst?
- Aldri Sjelden
- Iblant Ofte
95. Om du sammenlikner din seksuelle lyst i dag med for fem år siden, er den da...
- Mye større
- Noe større
- Uforandret
- Noe mindre
- Mye mindre
96. Dersom du er kvinne: Er du gravid?
- Ja Nei
97. Dersom du er kvinne: Ammer du for tiden?
- Ja Nei
98. Når drakk du alkohol siste gang? Tenk på den siste anledningen du drakk noe sterkere enn lettøl, selv om dette bare var en flaske øl eller et glass vin.
- Har aldri drukket alkohol
- For mindre enn 24 timer siden
- For mindre enn 48 timer siden
- For mindre enn en uke siden
- For mindre enn en måned siden
- For mindre enn ett år siden
- For mer enn ett år siden
99. Hvor mange ganger har du drukket alkohol i løpet av de siste 30 dagene?
- Ingen gang
- 1-4 ganger
- 5-10 ganger
- 11-20 ganger
- Stort sett daglig
100. Når kjente du deg tydelig beruset siste gang?
- Har aldri drukket alkohol
- For mindre enn 24 timer siden
- For mindre enn 48 timer siden
- For mindre enn en uke siden
- For mindre enn en måned siden
- For mindre enn ett år siden
- For mer enn ett år siden
101. Hvor mange ganger har du vært tydelig beruset i løpet av de siste 30 dagene?
- Ingen gang
- 1-4 ganger
- 5-10 ganger
- 11-20 ganger
- Stort sett daglig
102. Tre lærer snakker med ungdommer i 7-9 klasse om seksualitet. De har ulike meninger. Hvem synes *du* har mest rett?
- Seksualiteten er hovedsakelig til for å lage barn
- Seksualiteten er hovedsakelig til for at mennesker skal kjenne nærhet og ømhet
- Seksualiteten er hovedsakelig til for å gi nytelse
103. Tre lærere snakker med ungdommer i 7-9 klasse om UNGDOMSseksualitet. De har ulike meninger. Hvem synes *du* har rett?
- Ungdommer i deres alder har ingen seksuelle behov
- Ungdommer i deres alder har seksuelle behov, men må beherske dem
- Ungdommer i deres alder har seksuelle behov, som dere kan tilfredsstille dersom dere ønsker det

Det finnes mange ulike meninger om hvordan mennesker skal forholde seg til seksualiteten. Her følger noen påstander som har vært fremsatt i aviser, radio og TV. Du skal angi hvordan påstandene stemmer med dine meninger. Det er din første og spontane reaksjon vi er interessert i.

104. Samleie uten forelskelse er snusk

helt uenig	litt uenig	tvil/usikker	litt enig	helt enig
<input type="checkbox"/>	<input type="checkbox"/>	<input type="checkbox"/>	<input type="checkbox"/>	<input type="checkbox"/>

105. Når det gjelder det seksuelle skal mennesker få gjøre hva de vil så lenge de ikke skader andre

helt uenig	litt uenig	tvil/usikker	litt enig	helt enig
<input type="checkbox"/>	<input type="checkbox"/>	<input type="checkbox"/>	<input type="checkbox"/>	<input type="checkbox"/>

106. Menn og kvinner bør ta seksuelle initiativ like ofte

helt uenig	litt uenig	tvil/usikker	litt enig	helt enig
<input type="checkbox"/>	<input type="checkbox"/>	<input type="checkbox"/>	<input type="checkbox"/>	<input type="checkbox"/>

107. Mennesker som ofte bytter sexpartnere er det synd på

helt uenig	litt uenig	tvil/usikker	litt enig	helt enig
<input type="checkbox"/>	<input type="checkbox"/>	<input type="checkbox"/>	<input type="checkbox"/>	<input type="checkbox"/>

108. Det finnes ingenting som kan unnskyldes seksuell utroskap for den som har et fast forhold

helt uenig	litt uenig	tvil/usikker	litt enig	helt enig
<input type="checkbox"/>	<input type="checkbox"/>	<input type="checkbox"/>	<input type="checkbox"/>	<input type="checkbox"/>

109. Pornografi kan være svært stimulerende

helt uenig	litt uenig	tvil/usikker	litt enig	helt enig
<input type="checkbox"/>	<input type="checkbox"/>	<input type="checkbox"/>	<input type="checkbox"/>	<input type="checkbox"/>

110. Seksuell troskap mellom ektefeller er absolutt nødvendig for at ekteskapet skal være lykkelig

helt uenig	litt uenig	tvil/usikker	litt enig	helt enig
<input type="checkbox"/>	<input type="checkbox"/>	<input type="checkbox"/>	<input type="checkbox"/>	<input type="checkbox"/>

111. Pornografi burde forbys

helt uenig	litt uenig	tvil/usikker	litt enig	helt enig
<input type="checkbox"/>	<input type="checkbox"/>	<input type="checkbox"/>	<input type="checkbox"/>	<input type="checkbox"/>

112. Å ha hatt få sexpartnere er alltid bedre enn å ha hatt mange

helt uenig	litt uenig	tvil/usikker	litt enig	helt enig
<input type="checkbox"/>	<input type="checkbox"/>	<input type="checkbox"/>	<input type="checkbox"/>	<input type="checkbox"/>

113. Det er rett med sex for vennskaps skyld

helt uenig	litt uenig	tvil/usikker	litt enig	helt enig
<input type="checkbox"/>	<input type="checkbox"/>	<input type="checkbox"/>	<input type="checkbox"/>	<input type="checkbox"/>

114. En kvinne som tar seksuelle initiativ er overerotisk

helt uenig	litt uenig	tvil/usikker	litt enig	helt enig
<input type="checkbox"/>	<input type="checkbox"/>	<input type="checkbox"/>	<input type="checkbox"/>	<input type="checkbox"/>

115. Samleie skal man bare ha med den man er glad i

helt uenig	litt uenig	tvil/usikker	litt enig	helt enig
<input type="checkbox"/>	<input type="checkbox"/>	<input type="checkbox"/>	<input type="checkbox"/>	<input type="checkbox"/>

Menneskers seksualitet kan se ulik ut, og vi blir seksuelt stimulert av ulike ting. Nedenfor følger beskrivelser av enkelte mulige seksuelt stimulerende ting. Vi vil vite hva du synes om hver av dem: Er det noe du kan tenke deg selv, noe du ikke kan tenke deg selv men aksepterer hos andre - for eksempel din partner, eller noe du synes er helt uakseptabelt?

116. **Å bli seksuelt stimulert av ting som sko eller undertøy**

Kan tenke meg dette selv
 Kan ikke tenke meg dette selv, men ville akseptere det hos min partner
 Kan ikke tenke meg dette selv og kan ikke akseptere det hos min partner, men aksepterer at andre fungerer slik
 Uakseptabelt

117. **Å bli seksuelt stimulert av mennesker av samme kjønn**

Kan tenke meg dette selv
 Kan ikke tenke meg dette selv, men ville akseptere det hos min partner
 Kan ikke tenke meg dette selv og kan ikke akseptere det hos min partner, men aksepterer at andre fungerer slik
 Uakseptabelt

118. **Å bli seksuelt stimulert av rituelle leker som innebærer dominans og underkastelse**

Kan tenke meg dette selv
 Kan ikke tenke meg dette selv, men ville akseptere det hos min partner
 Kan ikke tenke meg dette selv og kan ikke akseptere det hos min partner, men aksepterer at andre fungerer slik
 Uakseptabelt

119. **Å bli seksuelt stimulert av å kle seg som det motsatte kjønn**

Kan tenke meg dette selv
 Kan ikke tenke meg dette selv, men ville akseptere det hos min partner
 Kan ikke tenke meg dette selv og kan ikke akseptere det hos min partner, men aksepterer at andre fungerer slik
 Uakseptabelt

120. **Å bli seksuelt stimulert av å blotte seg**

Kan tenke meg dette selv
 Kan ikke tenke meg dette selv, men ville akseptere det hos min partner
 Kan ikke tenke meg dette selv og kan ikke akseptere det hos min partner, men aksepterer at andre fungerer slik
 Uakseptabelt

121. **Å bli seksuelt stimulert av å bruke smerte**

Kan tenke meg dette selv
 Kan ikke tenke meg dette selv, men ville akseptere det hos min partner
 Kan ikke tenke meg dette selv og kan ikke akseptere det hos min partner, men aksepterer at andre fungerer slik
 Uakseptabelt

122. **Å bli seksuelt stimulert av å spionere på hva andre gjør seksuelt**

Kan tenke meg dette selv
 Kan ikke tenke meg dette selv, men ville akseptere det hos min partner
 Kan ikke tenke meg dette selv og kan ikke akseptere det hos min partner, men aksepterer at andre fungerer slik
 Uakseptabelt

123. **Å bli seksuelt stimulert av å bruke vold**

Kan tenke meg dette selv
 Kan ikke tenke meg dette selv, men ville akseptere det hos min partner
 Kan ikke tenke meg dette selv og kan ikke akseptere det hos min partner, men aksepterer at andre fungerer slik
 Uakseptabelt

Spørsmålene som nå følger om bruk av p-piller skal bare besvares av kvinner. Dersom du er mann, er du nå ferdig med spørreskjemaet. Takk for hjelpen!

Nedenfor følger noen påstander om p-piller. Du skal angi hvor enig eller uenig du er i påstandene.

124. Flere kvinner dør av graviditet/fødsel enn av p-pillebruk

helt uenig	litt uenig	tvil/usikker	litt enig	helt enig
<input type="checkbox"/>	<input type="checkbox"/>	<input type="checkbox"/>	<input type="checkbox"/>	<input type="checkbox"/>

125. Hvis man bruker p-piller, kan man få graviditetsproblemer i fremtiden

helt uenig	litt uenig	tvil/usikker	litt enig	helt enig
<input type="checkbox"/>	<input type="checkbox"/>	<input type="checkbox"/>	<input type="checkbox"/>	<input type="checkbox"/>

126. Kvinner som bruker p-piller mister menstruasjonen tidligere enn andre

helt uenig	litt uenig	tvil/usikker	litt enig	helt enig
<input type="checkbox"/>	<input type="checkbox"/>	<input type="checkbox"/>	<input type="checkbox"/>	<input type="checkbox"/>

127. Kvinner som har migrene kan ikke bruke p-piller

helt uenig	litt uenig	tvil/usikker	litt enig	helt enig
<input type="checkbox"/>	<input type="checkbox"/>	<input type="checkbox"/>	<input type="checkbox"/>	<input type="checkbox"/>

128. P-pillebruk fører til soppinfeksjon

helt uenig	litt uenig	tvil/usikker	litt enig	helt enig
<input type="checkbox"/>	<input type="checkbox"/>	<input type="checkbox"/>	<input type="checkbox"/>	<input type="checkbox"/>

129. Det er viktig å ta lengre pauser i p-pillebruken

helt uenig	litt uenig	tvil/usikker	litt enig	helt enig
<input type="checkbox"/>	<input type="checkbox"/>	<input type="checkbox"/>	<input type="checkbox"/>	<input type="checkbox"/>

130. Kvinner bør slutte med p-piller etter 10 års bruk

helt uenig	litt uenig	tvil/usikker	litt enig	helt enig
<input type="checkbox"/>	<input type="checkbox"/>	<input type="checkbox"/>	<input type="checkbox"/>	<input type="checkbox"/>

131. Hvor har du fått mest informasjon om p-piller?

<input type="checkbox"/> Lege
<input type="checkbox"/> Helsesøster
<input type="checkbox"/> Lest bruksanvisning i p-pille pakningen
<input type="checkbox"/> Lest brosjyrer om p-piller
<input type="checkbox"/> Lest i aviser/blader
<input type="checkbox"/> Foreldre/søsken
<input type="checkbox"/> Lærer/fritidsklubblleder
<input type="checkbox"/> Venner
<input type="checkbox"/> Ungdomshelsestasjonen
<input type="checkbox"/> Annet

132. Dersom du bruker/skulle bruke p-piller, ville du foretrekke å benytte brett med 21 eller 28 p-piller?

<input type="checkbox"/> Foretrekker brett med 21 p-piller (7 dagers opphold i bruken)
<input type="checkbox"/> Foretrekker brett med 28 p-piller (intet opphold i bruken)

*Du er nå ferdig med spørreskjemaet.
Takk for hjelpen!*

De sist utgitte publikasjonene i serien Notater

- 97/61 S. Todsén: Nasjonalregnskap: Beregning av realkapitalbeholdninger og kapitalslit. 34s.
- 97/62 K. Mork: Utslepp og rensing av avløpsvatn: Datakvalitet og beregningsmåter. 64s.
- 97/63 S. Stamnes og B.L. Western: Inntekts- og kostnadsundersøkelse for privatpraktiserende psykologer 1996: Dokumentasjon. 26s.
- 97/64 H.M. Teigum: Barns helse og velferd 1996: Dokumentasjon og frafallsanalyse. 39s.
- 97/65 F. Gjertsen: Dødsårsaksregistret i Statistisk sentralbyrå: Rapport om virksomheten i 1996. 56s.
- 97/66 B. Olsen: Prøveundersøkelse om 1-3 dagers sykefravær i sentral sykefraværstatistikk: Dokumentasjon. 15s.
- 97/67 S. Nygårdseter: Prisindeks for engroshandel. 22s.
- 97/68 R. Johansen: REGARD - Modell for regional analyse av arbeidsmarked og demografi: Teknisk dokumentasjon. 212s.
- 97/69 A.A. Ritland: Inntekts- og formuesundersøkelsen 1996: Dokumentasjonsrapport. 21s.
- 97/70 B. Bye: Imperfeksjoner i arbeidsmarkedet: Konsekvenser for velferdseffekter av en grønn skattereform. 18s.
- 97/71 P.E. Gjedtjernet, B. Haveråen og I. Jonassen: Inntekts- og formuesundersøkelsene for aksjeselskaper 1994 og 1995: Dokumentasjon. 75s.
- 97/72 E.J. Fløttum: Grupperinger av næringer i offisiell statistikk - revidert utgave. 41s.
- 97/73 L. Solheim og D.Q. Pham: Prekorrigering av påskeeffekten for detaljvolumindeksen 1979-1997. 58s.
- 97/74 D. Roll-Hansen: Lesernes mening om avisen Forskning. 45s.
- 97/75 M.V. Dysterud og E. Engelién: Tettstedsavgrensning og arealbruksstatistikk for tettsteder 1997: Dokumentasjon av metode og programmering. 61s.
- 98/1 L.C. Zhang: Dokumentasjonsrapport: Den nye estimeringsmetoden for Arbeidskraftundersøkelsen (AKU): Fylkesvis kalibrering med landsetterstratifiserte vektorer som startverdier. 18s.
- 98/2 FoB2000. Rapport fra seminar om innholdet i Folke- og bolig tellingen år 2000. 20. november 1997, i SSB, Oslo. 50s.
- 98/3 L. Belsby og A. Vedø: Frafallsanalyse av Helseundersøkelsen 1995. 22s.
- 98/4 H.M. Teigum: Omnibusundersøkelsene 1997: Dokumentasjonsrapport. 138s.
- 98/5 Metodevalg og kostnader ved etablering og drift av et boligregister. Revidert forslag: Rapport fra en arbeidsgruppe som har revidert og oppdatert planene for opprettelse av et boligregister. 31s.
- 98/6 S. Kristoffersen og R. Eriksen: Inntekts- og formuesundersøkelsen for personlig næringsdrivende 1993: Dokumentasjon. 172s.
- 98/8 P.Ø. Kolbjørnsen: Pilotundersøkelse om postvirksomhet. 24s.
- 98/9 K. Bjønnes, G. Dahl og B.R. Joneid: FD - Trygd: Dokumentasjonsrapport: Pensjoner, grunn- og hjelpestønader, avslag på uførepensjon. 1992-1993. 123s.
- 98/10 I. Helde: Arbeidsgiveravgiften 1967-1998 - soneinndelingen. 37s.
- 98/11 V. Pedersen: Inntekts- og formuesundersøkelsen 1995: Dokumentasjon. 89s.
- 98/12 A. Langørgen: Indekser for bosettingsmønster i kommunene. 7s.
- 98/13 G. Dahl, B.R. Joneid og R. Wølner: FD - Trygd: Dokumentasjonsrapport: Økonomisk sosialhjelp. 1992-1993. 26s.
- 98/14 A.S. Abrahamsen: Oppgavebyrde og fleksibilitet for bedrifter og foretak etter SSBs utvalgsplaner. 91s.

Notater

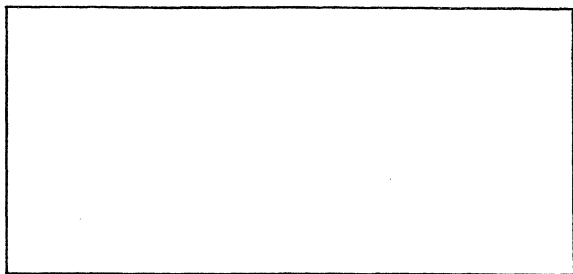

Tillatelse nr.
159 000/502

B *Returadresse:*
Statistisk sentralbyrå
Postboks 8131 Dep.
N-0033 Oslo

Statistisk sentralbyrå

Oslo:
Postboks 8131 Dep.
0033 Oslo

Telefon: 22 86 45 00
Telefaks: 22 86 49 73

Kongsvinger:
Postboks 1260
2201 Kongsvinger

Telefon: 62 88 50 00
Telefaks: 62 88 50 30

ISSN 0806-3745



Statistisk sentralbyrå
Statistics Norway