

Anne Sundvoll

**Undersøkelse om levekår og
nærmiljø i Bergen**
Dokumentasjonsrapport

Notater

FORORD

Undersøkelsen om Levekår og nærmiljø i Bergen har blitt utført på oppdrag for Bergen Kommune. Statistisk sentralbyrås kontaktperson hos oppdragsgiver har vært Inger Elise Engelund. I Statistisk sentralbyrå har Jørn Leipart vært rådgiver og Anne Sundvoll har vært prosjektleder. Johnny Johansen og Glenn-Erik Wangen har stått for dataarbeidet. Silje Fekjær har vært ansvarlig for dataregistreringen.

Innhold

1. Innledning	3
2. Planlegging	4
2.1. Pilotundersøkelse.....	4
2.2. Videre arbeid med spørreskjemaet i Statistisk sentralbyrå.....	4
3. Utvalg	5
4. Gjennomføring av datainnsamlingen	6
5. Resultater fra datainnsamlingen	7
5.1. Svarinngang.....	7
5.2. Reaksjoner på undersøkelsen.....	7
5.3. Registerfeil. Flyttinger.....	8
5.4. Svar og frafall.....	9
6. Feilkilder og usikkerhet ved resultatene	11
6.1. Utvalgsskjevhet.....	11
6.2. Innsamlingsfeil.....	13
6.3. Bearbeidingsfeil.....	15
6.4. Utvalgsvarians.....	15
VEDLEGG	16
* Informasjonsbrev	
* Spørreskjema	

Nøkkeltall	Personer	Prosent
Populasjon, Bergen kommune, 18 år +, pr. 31.12.95	171.404	
Antall trukket	10.000	
Avgang	97	1
Bruttoutvalg	9903	100
Nettoutvalg (personer som svarte)	5532	56
Frafall	4371	44
Svarprosent, 18-65 år		60
Svarprosent, 66 år +		39
Grupper som er over- eller underrepresentert i nettoutvalget med mer enn +/- 2 prosentpoeng		
Kvinner 35-39 år	+ 3,0	
Kvinner 80-84 år	- 2,6	

1. Innledning. Bakgrunn for prosjektet

Statistisk sentralbyrå har i løpet av perioden mai - september gjennomført en postal spørreundersøkelse blant 10 000 innbyggere i Bergen om levekår og nærmiljø. Undersøkelsen ble utført på oppdrag for Bergen Kommune. Fokuset i denne levekårsundersøkelsen har vært på *nærmiljøet*, blant annet forhold som trygghet, tilgang til viktige ressurser og nabokontakt. Resultatene fra prosjektet skal inngå som beslutningsgrunnlag for handlingsplaner og tiltak for å bedre nærmiljøet for kommunenes innbyggere.

I *Kommuneplan for Bergen 1996-2007* er det lagt vekt på at Bergen som storby skal kunne tilby sine innbyggere miljøkvaliteter og et sosialt sikkerhetsnett som er på høyde med landet forøvrig. Bergen kommune ønsket derfor å møte de utfordringene som er knyttet til opphopningen av dårlige levekår og boforhold i enkelte strøk og bydeler.

I denne undersøkelsen ble det fokusert spesielt på *nærmiljøets betydning*. Det antas at fysiske og sosiale kvaliteter ved nærmiljøet har betydning for folks levekår, og at slike miljøkvaliteter varierer mellom strøktypene og mellom grupper av befolkningen. Det ble nødvendig å skille mellom det aller nærmeste nabolaget, og tilbud og tjenester i inntil 15 minutters gangavstand fra hjemmet.

I spørreskjemaet ble det derfor laget to definisjoner: *Det nære* og *det utvidede nærmiljøet*.

Undersøkelsen ble delt i to faser. Første del av datainnsamlingen pågikk fra 15. mai og ut juni. I september ble det gjennomført en ekstra puring.

2. Planlegging

2.1 Pilotundersøkelse

Bergen kommune gjennomførte på eget initiativ en pilotundersøkelse, som i hovedsak fungerte som en utprøving av spørreskjemaet. Undersøkelsen ble gjennomført i uke 42 og 43 i 1995. Det ble valgt ut én grunnkrets i Bergen kommune der alle husstandene fikk et spørreskjema i postkassen. I skjemaet var det satt av plass til kommentarer og videre innspill fra respondentene.

Resultatene fra pilotundersøkelsen ga nyttig korreksjon i forhold til omdisponering av temaer for hovedundersøkelsen. Temabolken om barn og unge ble redusert, mens spørsmål om helse og eldre ble oppprioritert.

Spørreskjemaet, slik det forelå etter at piloten var avsluttet, dannet grunnlaget for det videre planleggingsarbeidet i Statistisk sentralbyrå.

2.2. Videre arbeid med spørreskjemaet i Statistisk sentralbyrå

Den endelige versjonen av spørreskjemaet besto av 92 spørsmål, hvor flere av spørsmålene hadde underspørsmål. Det ble antatt at repondentene ville bruke i overkant av en halv time til å fylle ut skjemaet.

For å begrense skjemaomfanget til 16 sider var det nødvendig å lage spalteformat på de fleste sidene. Enkelte sider i skjemaet har kombinasjon av spalte og ikke-spalte.

Skriftstørrelsen ble liten. Dette ble forsøkt motvirket ved å skape ryddighet og skrive spørsmålene i fete typer. Av hensyn til eldre respondenter ble det besluttet å lage to versjoner av skjemaet, en hovedversjon med 92 spørsmål, og en «eldreversjon» (for personer over 65 år) uten spørsmålsbolken om barn og unge (spørsmål 70 - 92). Reduksjonen av antall spørsmål gjorde det mulig å øke skriftstørrelsen til et mer leservennlig format.

Oppdragsgiver la vekt på et temabasert design. Overgangene ble tydelig markert med overskriftsbokser med skrift i fete typer. Noe av hensikten med denne rekkefølgen var å forsøke å styre respondenten igjennom skjemaet og visualisere og tydeliggjøre større hopp. Ved selvadministrerte undersøkelser er noe av metodeproblemet at man *ikke* har kontroll med hvilken rekkefølge respondenten leser spørsmålene. Å skape horisontal og vertikal flyt i skjemaet er altså bare *virkemidler* til å oppnå ønsket rekkefølge ved gjennomlesning. Man har ingen garanti for at respondenten faktisk vil lese skjemaet på samme måte som det som er tiltenkt. Eksempler på dette er vist i kapittel 6 om målefeil.

3. Utvalget

Utvalget ble trukket fra Statistisk sentralbyrås utvalgsregister, og besto av 10.000 personer i alderen 18 år og eldre (pr. 31. desember 1995) bosatt i Bergen kommune.

Den trekkbare befolkningen ble stratifisert etter alder, kjønn og postnummer. Med et bruttoutvalg på 10.000 og en populasjon på ca. 170 000 ble trekkenheten 17. Med et frafall på 44 % betyr det at hver 30. person i populasjonen er kommet med i nettoutvalget.

Ved utvalgsundersøkelser er det vanlig å utelate personer som er 80 år og eldre fra trekkegrunnlaget. Begrunnelsen for dette er at svarprosenten erfaringsvis er svært lav blant de aller eldste.

Oppdragsgiver ønsket imidlertid ikke å begrense utvalget med en øvre aldersgrense. Bakgrunnen for dette valget skyldtes viktigheten av å få kartlagt eldres levekår.

Fraværet av en øvre aldersgrense førte til at omlag 20 prosent av personene i bruttoutvalget var 66 år eller eldre. En slik aldersfordeling ble på forhånd påpekt som et mulig problem i forhold til svarprosenten.

Tabell 1 viser aldersfordelingen for menn og kvinner i henholdsvis populasjon og bruttoutvalg.

Tabell 1. Populasjon og bruttoutvalg etter alder og kjønn, i prosent. Prosentdifferanser

Aldersgruppe	Populasjon		Bruttoutvalg		Prosentdifferanse Utvalg - populasjon	
	Menn	Kvinner	Menn	Kvinner	Menn	Kvinner
18-24 år	12,9	11,8	12,7	10,7	-0,2	-1,1
25-29 år	12,1	11,4	12,1	11,3	0,0	-0,1
30-34 år	11,6	10,0	12,5	9,9	0,8	-0,2
35-39 år	10,5	9,0	10,7	9,6	0,2	0,6
40-44 år	9,2	8,1	8,9	7,6	-0,3	-0,5
45-49 år	9,1	8,2	8,7	8,3	-0,4	0,1
50-54 år	7,3	6,7	7,1	5,9	-0,3	-0,8
55-59 år	5,8	5,8	5,4	6,3	-0,4	0,5
60-64 år	5,2	5,5	5,2	6,0	0,0	0,4
65-69 år	5,0	5,5	5,3	6,0	0,3	0,5
70-74 år	4,6	5,6	4,9	5,9	0,3	0,3
75-79 år	3,6	5,1	3,4	5,3	-0,1	0,2
80-84 år	1,9	3,9	1,8	4,1	-0,1	0,3
85-89 år	0,8	2,3	1,0	2,0	0,2	-0,3
90 år -	0,3	1,1	0,4	1,0	0,0	-0,1
Sum prosent	100	100	100	100		

Tabell 1 viser at menn i aldersgruppen 30-34 år ble noe overrepresentert i bruttoutvalget, og at kvinner i aldersgruppene 18-24 og 50-54 år ble noe underrepresentert. Ellers avviker alders- og kjønns-sammensetningen i bruttoutvalget lite fra fordelingen i populasjonen.

4. Gjennomføring av datainnsamlingen

Datainnsamlingen ble i første omgang planlagt gjennomført i perioden fra 15. mai til ca. 1. juli. Poenget var å kunne avslutte innsamlingen før sommerferien.

På grunn av helligdagene (Kristi himmelfart, 17. mai og Pinse) ble skjemaene sendt ut i to puljer: Første halvpart den 15. mai, andre halvpart 20. og 21. mai.

Ca. to uker etter første utsending fikk alle som ikke hadde reservert seg fra å delta et påminningsbrev. De som ikke ønsket å delta, krysset av for «nei» på samtykkeerklæringen og returnerte skjemaet eller ringte og ga beskjed.

En uke etter påminningen ble det sendt en purring med nytt skjema til de som ennå ikke hadde svart. Purringen ble sendt mens svarinngangen ennå var svært lovende, slik at det ble noe kryssending og en del telefoner for å klare opp i dette.

På grunn av lav svarinngang ved utgangen av juni, ble det søkt Datatilsynet om tillatelse til å gjennomføre en ekstra purring. Den 2. og 3. september ble det sendt ut en ny purring med skjema. Det ble besluttet å la være å purre de eldste (respondenter eldre enn 65 år) i denne runden. Frafallet i denne aldersgruppen var allerede svært høyt.

Svarincitamer

Det ble gjort bruk av incitamer for å øke motivasjonen til å svare. Alle som sendte inn besvart skjema, kom med i trekningen av 3 reisegavekort på 4.500 kroner og 300 Flaxlodd.

Svarinngangen ved utgangen av juni var skjev med hensyn på alder - lavest blant de eldste og de aller yngste. Det ble ved planleggingen av 2. purring besluttet å trekke inn et ekstra svarincitament for de yngste. Personer i alderen 18-24 år kom derfor med i trekningen av 10 musikk gavekort på 300 kroner. Disse fikk av denne grunn et spesielt utformet informasjonsbrev ved denne utsendingen.

I innsamlingsperioden var det flere oppslag om undersøkelsen i lokal media. Her ble svarincitamentene også nevnt. Det er all grunn til å tro at respondentenes motivasjon til å svare ble forsterket gjennom incitamentbruken.

Tabell 2: Dato og antall for hver utsending

		1. utsending brev + skjema	Påminning brev	1. purring brev + skjema	2. purring brev + skjema
1. pulje	Dato	15.5	3.6	11.6	2.9
	antall	4000	1330	5730	1890
2. pulje	Dato	20.5	3.6	12.6	3.9
	antall	5600	8670	104	712
3. pulje	Dato	21.5			
	antall	400			
Tilsammen		10000	10000	5834	2602

5. Resultater fra datainnsamlingen

5.1. Svarinngang

Figur 1 på neste side viser at svarinngangen blant de eldre stagnerte på et lavere nivå sammenlignet med de andre aldersgruppene. Etter den første delen av datainnsamlingen var avsluttet hadde 38 % av de eldre besvart skjemaet og 56 % av de yngre. Totalt hadde 53 % sendt inn besvart skjema. Svarprosenten blant de aller yngste (18-24 år) var 50 %. Aldersmessig hadde det altså oppstått noe skjevhet. For de ulike bydelene var også svarprosenten noe ujevn. Sentrum og Laksevåg var dårligst representert.

Tabell 3. Svarinngang for eldre og yngre, 1. og 2. runde. Antall og prosent

Kategori	Svarskjema		Frafall/Avgang		Mangler		Total
	Antall	Prosent	Antall	Prosent	Antall	Prosent	Antall
18-65 år 1. runde	4531	56	888	11	2611	33	8 030
18-65 år 2. runde	4776	59	1041	13	2213	28	8 030
66 - 1. runde	750	38	619	31	601	31	1 970
66 - 2. runde	756	38	623	32	591	30	1 970
Totalt	5532	55	1664	17	2804	28	10 000

Etter andre purring økte antall svarskjema for de yngre fra 4531 til 4776. Dette tilsvarer en svarprosent på 60. For utvalget sett under ett, økte svarprosenten til 56.

5.2 Reaksjoner på undersøkelsen

Denne levekårsundersøkelsen var ment å appellere til de fleste aldersgrupper. Likevel var det ca. 2/3 av de eldre som ikke deltok. Tilsvarende deltok ca. 2/3 av kvinner i alderen 25-50 år. Dette er kvinner som har små barn eller barn i skolealder.

Det kom flere forslag fra de eldre om temaer og spørsmål som de syntes var for lite synlig i undersøkelsen, blant annet spørsmål om muligheter for kollektiv transport og tilbud for funksjonshemmede. Dessuten ble det påpekt at forhold som parkeringsplasser og forsøpling i det nære nærmiljøet ble for lite belyst.

Enkelte mente at en «tilstandsrapport» for sitt eget nærmiljø ikke var nødvendig når de trivdes og ikke hadde spesielle ting å klage på.

En del av innringerne mente at skjemaet var for langt og at en del av spørsmålene ble irrelevante. Noen av disse fylte likevel ut skjemaet etter veiledning på telefon.

Figur 1. Oversikt over svarinngangen. Svarprosent etter dato for de eldre, yngre og utvalget sett under ett

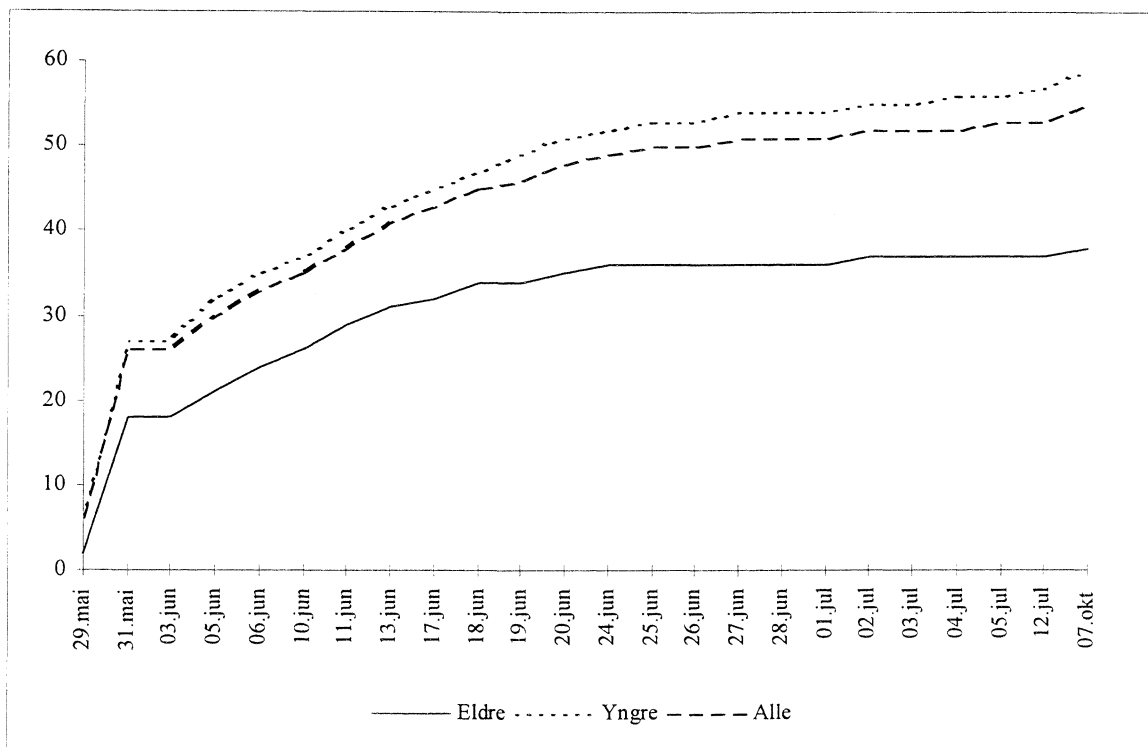

5.3. Flyttinger

Når man trekker byutvalg, oppstår det ofte problemer med å oppspore deler av utvalget. Folk flytter både ut av byen og innen bykommunen.

Et hyppig flyttemønster er vanlig blant yngre mennesker, særlig blant studenter og personer som av-tjener verneplikt. Omfanget av flyttinger ble i denne undersøkelsen på 185 eller ca. 2 % av bruttoutvalget.

Blant de 28 % som ikke leverte skjemaet i retur, kan det være mange tilfeller av at respondenten har flyttet, og aldri har mottatt skjemaet. Omfanget av det totale frafallet knyttet til flyttinger blir dermed stående ubesvart.

Flyttinger har i denne undersøkelsen blitt behandlet på følgende måte:

- Ved beskjed om at respondenten var død eller hadde flyttet permanent ut av Bergen kommune, ble det registrert avgang.
- Ved retur fra postverket med beskjed om at respondenten hadde flyttet, ble det registrert frafall dersom vi ikke kunne finne ny adresse.
- Ved retur med opplysninger om ny adresse innen Bergen kommune, samt adresseendringer vi selv fant fram til, ble ny adresse registrert og skjema sendt til den nye adressen.

5.4. Svar og frafall

Tabell 4 viser resultatene fra datainnsamlingen fordelt på kjønn og alder.

Tabell 4. Brutto-, nettoutvalg og frafall etter kjønn og alder.

Alder	Bruttoutvalg, antall		Nettutvalg, antall		Frafall, prosent	
	Menn	Kvinner	Menn	Kvinner	Menn	Kvinner
18-24 år	613	542	310	313	49	42
25-29 år	582	569	329	367	43	36
30-34 år	603	503	357	338	41	33
35-39 år	515	491	318	339	38	31
40-44 år	430	391	244	254	43	35
45-49 år	420	424	253	265	40	38
50-54 år	341	300	187	179	45	40
55-59 år	263	326	161	182	39	44
60-64 år	251	308	147	166	41	46
65-69 år	252	309	155	155	38	50
70-74 år	237	301	125	122	47	59
75-79 år	162	268	66	88	59	67
80-84 år	87	208	34	38	61	82
85-89 år	45	97	10	21	78	78
90 år -	18	47	2	7	89	85

Tabell 4 viser at frafallet er minst blant kvinner opp til 50 år. Lavest frafall er det i gruppen av kvinner mellom 35 og 39 år. Erfaring viser at yngre kvinner er mest svarvillige. Denne effekten *kan* ha blitt forsterket gjennom at denne undersøkelsen har egne tema om barns levekår.

Frafallet øker dramatisk ved fylte 70 år. Frafaller er spesielt stort blant eldre kvinner.

Figur 2 på neste side viser frafallsmønsteret fordelt på kjønn. Frafallskurvene for kvinner og menn i ulike aldersgrupper er merkbart forskjellige.

Figur 2: Frafall for ulike aldersgrupper, kvinner og menn. Prosent

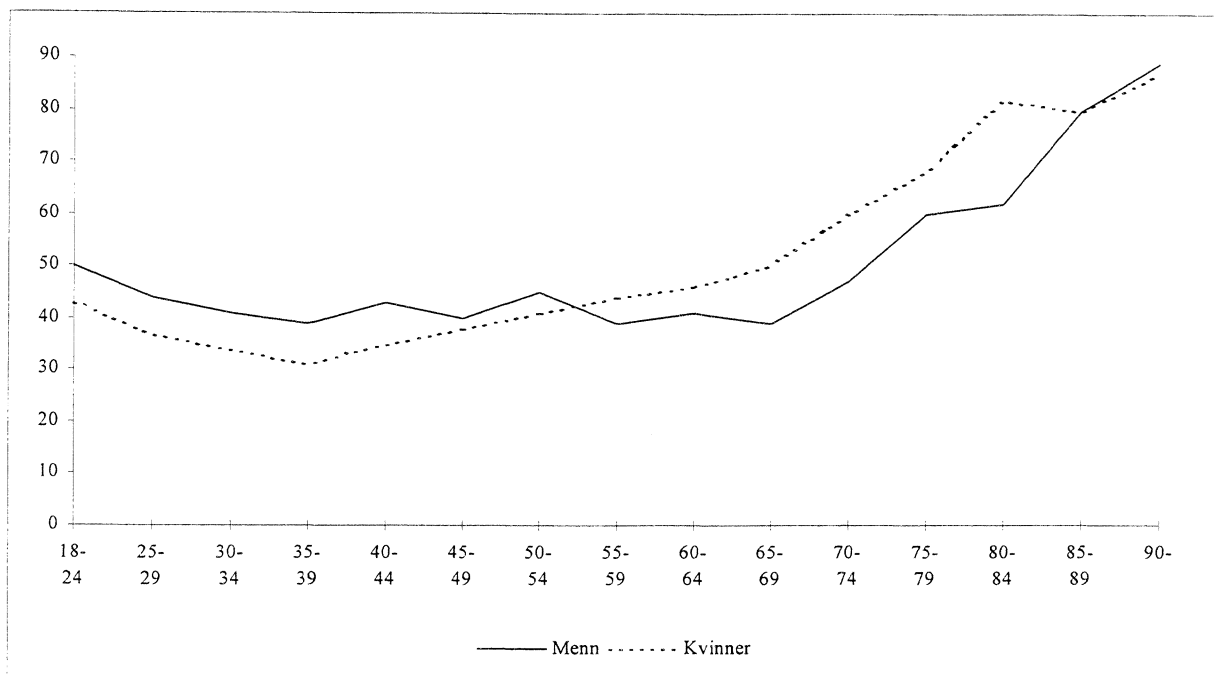

Tabell 5 viser frafallet fordelt på bydel. Frafallet var størst i Sentrum og i Laksevåg. Dette er bydeler der det tradisjonelt er en stor eldreandel. Korrigert for den lave svarprosenten blant eldre, er det ikke andre markerte skjevheter mellom bydelene.

Frafallet er, med unntak av Arna, minst i de sentrumsfjerne bydelene.

Tabell 5. Brutto-, nettoutvalg og frafall etter bydel.

Bydel	Bruttoutvalg	Nettutvalg	Frafall	
	Antall	Antall	Antall	Prosent
Sentrum	882	442	440	50
Løvestakken	895	496	399	45
Landås	977	547	430	44
Sandviken	643	356	287	45
Eidsvåg	626	360	266	42
Åsane	912	532	380	42
Arna	517	273	244	47
Fana	1268	726	542	43
Ytrebygda	717	419	298	42
Fyllingsdalen	974	556	418	43
Loddefjord	960	553	407	42
Laksevåg	504	253	251	50
Uoppgitt	28	19	9	

Til sammen 97 personer viste seg ikke å tilhøre populasjonen. Dette var personer som enten var døde, flyttet ut av kommunen eller bodde på institusjon. Slike registerfeil skyldes at registeret aldri kan bli

fullstendig oppdatert. Det egentlige bruttoutvalget utgjorde dermed 9903 personer. Fra de 9903 personene oppnådde vi 5532 besvarte skjema. Dette tilsvarte en svarprosent på 56. Frafallet ble på 4371 personer.

Tabell 4 viser at av 4371 personer som ikke deltok, var det 64 prosent som ikke leverte skjemaet, 30 prosent oppga at de ikke ønsket å delta, mens 3 prosent hadde ukjent adresse.

Tabell 4. Frafall og avganger etter årsak. Antall og prosent

	Antall	Prosent
Frafall		
Respondenten ønsket ikke å delta	1310	30
Andre nekter på vegne av respondenten	2	0
Respondenten er syk	22	0
Respondenten er bortreist, kan ikke svare	4	0
Respondenten har returnert blankt skjema	68	2
Respondenten har ikke levert skjema	2804	64
Respondenten har flyttet, ny adresse ukjent	152	3
Respondenten har levert ufullstendig utfylt skjema	4	
Annet	5	
Frafall i alt	4371	100
Avgang i alt, personer som ikke tilhørte populasjonen	97	100

Den viktigste frafallsgrunnen er at respondenten ikke har sendt inn skjemaet. Det er grunn til å anta at i denne gruppen skjuler det seg en rekke *egentlige* avganger - i hovedsak dødsfall eller flytting ut av kommunen.

6. Feilkilder og usikkerhet ved resultatene

6.1. Utvalgsskjevhet.

Frafall fører til utvalgsskjevhet dersom fordelingen for kjennemerker eller variable i nettoutvalget blir forskjellig fra tilsvarende fordelinger i populasjonen. I denne forbindelsen er det ikke størrelsen på frafallet som er utslagsgivende for kvaliteten på datamaterialet.

Selv om frafallet ikke har ført til skjevheter på et bestemt kjennemerke, kan en ikke utelukke virkninger på andre kjennemerker. Omvendt innebærer skjevheter på ett kjennemerke ikke nødvendigvis at andre kjennemerker har en skjev fordeling i forhold til bruttoutvalget eller populasjonen.

Vi har i denne rapporten studert mulige skjevheter for kjennemerkene kjønn, alder og bydel. Frafallet har medført at nettoutvalget er blitt noe skjevt i forhold til alder og kjønn. Kvinner i aldersgruppen 35-39 år ble noe overrepresentert, mens kvinner, 18-24 og 50-54 år ble underrepresentert i nettoutvalget.

Slike skjevheter med hensyn på alder og kjønn forekommer i de fleste typer undersøkelser. I dette tilfellet er de noe forsterket ved at det ble trukket mange eldre (kvinner). På tross av disse skjevhetene vil vi likevel ikke anbefale å etterstratifisere nettutvalget.

Tabell 5 viser populasjon og nettutvalg etter kjennemerkene kjønn og alder.

Tabell 5. Populasjon, og nettutvalg etter kjønn og alder. Prosentdifferanser

Aldersgruppe	Populasjon		Nettutvalg		Prosentdifferanse Nettutvalg - populasjon	
	Menn	Kvinner	Menn	Kvinner	Menn	Kvinner
18-24 år	12,9	11,8	11,5	11,0	-1,4	-0,8
25-29 år	12,1	11,4	12,2	13,0	0,1	1,6
30-34 år	11,6	10,0	13,2	11,9	1,6*	1,9
35-39 år	10,5	9,0	11,8	12,0	1,3	3,0
40-44 år	9,2	8,1	9,1	9,0	-0,1	0,9
45-49 år	9,1	8,2	9,4	9,4	0,3	1,2
50-54 år	7,3	6,7	6,9	6,3	-0,4	-0,4
55-59 år	5,8	5,8	6,0	6,4	0,2	0,6
60-64 år	5,2	5,5	5,5	5,9	0,3	0,4
65-69 år	5,0	5,5	5,7	5,5	0,7	-
70-74 år	4,6	5,6	4,6	4,3	-	-1,3
75-79 år	3,6	5,1	2,4	3,1	-1,2	-2,0
80-84 år	1,9	3,9	1,3	1,3	-0,6	-2,6
85-89 år	0,8	2,3	0,4	0,7	-0,4	-1,6
90 år-	0,3	1,1	-	0,2	-0,3	-0,9
Sum prosent	100	100	100	100		

* Skjevheter større enn 1,5 er markert med fet type.

Tabell 6. Populasjon og nettutvalg etter bydel. Prosentdifferanser

Bydel	Populasjon (18 år -)		Nettutvalg		Prosentdifferanse (Nettutvalg - Populasjon)
	Antall	Prosent	Antall	Prosent	
Sentrum	14.100	8,4	442	8,0	-0,4
Løvestakken	15.172	9,1	497	9,0	-0,1
Landås	15.557	9,3	546	9,9	0,6
Sandviken	10.204	6,1	354	6,4	0,3
Eidsvåg	10.835	6,4	357	6,5	0,1
Åsane	16.190	9,7	531	9,6	-0,1
Arna	8.816	5,3	271	4,9	-0,4
Fana	21.383	12,8	725	13,1	0,3
Ytrebygda	12.314	7,4	416	7,5	0,1
Fyllingsdalen	16.776	10,0	554	10,0	-
Loddefjord	16.616	9,9	552	10,0	0,1
Laksevåg	8.514	5,1	253	4,6	-0,5
Uoppgitt	878	0,5	21	0,5	-
Sum prosent		100		100	

Tabell 6 viser ingen klare forskyvninger med hensyn på fordelingen i populasjonen i forhold til net-toutvalget. Sammensetningen av bydeler er omtrent den samme.

6.2. Innsamlingsfeil

Ved utforming av selvadministrerte undersøkelser, er det alltid viktig å tenke igjennom følgene av at kommunikasjonsformen er *ensidig visuell*. Spørreskjemaet respondenten har foran seg er det eneste virkemidlet. I mange tilfeller legges det for lite vekt på at undersøkelsene nettopp er *selvadministrerte*, og hvilke målefeil det åpnes for når respondenten ikke har en intervjuer som kan holde interessen oppe, oppklare misforståelser underveis og veilede i forhold til hoppstrukturen i skjemaet.

1. Spørsmålsrekkefølgen.

Selv om bruk av spalter inviterer til å styre svarrekkefølgen, oppstår lett misforståelser når spalter og ikke-spalter kombineres. På side 9 i skjemaet har enkelte respondenter hoppet over spørsmål 39, 40 og 41, sannsynligvis fordi layouten har invitert til å gå videre til spørsmål 42 etter at spørsmål 38 er besvart. Dette underbygges av at antall ikke-besvart reduseres fra 229 til 111 fra spørsmål 41 til 42, som begge handler om helse.

Under dataregistreringen ble det oppdaget at mange av respondentene hadde lest spørsmål 53b om svangerskapspermisjon før de besvarte 53a. På spørsmål 53a om yrkesmessig situasjon ble det krysset for «annet» under visshet om at de kunne krysse av for svangerskapspermisjon på 53b.

2. Spørsmål i tabellformat

Spørsmål i tabellformat med mange utsagn som respondenten skal ta stilling til, stiller store krav til interesse hos intervjuobjektet. På side 4 og 5 har noen respondenter synliggjort at de har mistet interessen og har gått lei. De som har gitt opp underveis, har hatt problemer med å fylle ut disse to sidene.

3. Vanskelig å tydeliggjøre hopp i skjemaet visuelt

Skjemavarianten med spørsmål om barn og unge inneholdt to store hopp. Hoppene ble forsøkt illustrert i egen informasjonsboks på side 12. Det forekom likevel en del misforståelser i forbindelse med disse spørsmålene. Mange syntes ikke å ha lest informasjonsboksen, og hadde tydelig *forsøkt* å svare på disse spørsmålene selv om de selv *ikke* hadde barn i de aktuelle aldersgruppene. Disse svarene ble blanket ved registrering.

Svarmønstrene tyder også på at de mindre hoppene i skjemaet kunne vært tydeliggjort bedre. Det er særlig steder der spørsmål b er et oppfølgingsspørsmål til de som svarer positivt på a. Eksempler på dette er : Overgangen fra 35a til b, 36a til b, 37a, til b og c.

5. Ubesvart - «vet ikke» eller «ikke aktuelt» ?

-På spørsmål 7 har respondenter under 20 år ingen avkrysningsmulighet.

-På spørsmål 18 har en del respondenter etterlyst svaralternativet «finnes ikke». I fravær av denne kategorien, ble disse registrert som «ubesvart».

-På spørsmål 33 mangler svaralternativet «har ikke deltatt». Noen respondenter har kommentert dette og dermed avstått fra å svare.

-På spørsmål 50 blir spørsmålet om besøksordning lite aktuelt for de yngste og de aller eldste.
-På spørsmål 53b om svangerskapspermisjon har noen menn reagert negativt på at det ikke er mulig å krysse av for «ikke aktuelt».

Spørsmål 60 og 61 henvender seg til både studenter og arbeidende. På spørsmål 62, som er en forlengelse av 60 og 61, har studentene ikke hatt anledning til å svare.

6. Gjensidig utelukkende kategorier

Spørsmål 53a om yrke krever *ett* svar, men er ikke utformet med gjensidig utelukkende svaralternativer. Respondenter som har svart student og deltidsarbeidende kommer i konflikt med svarkategoriene. Ved registrering er det første svaralternativet valgt.

7. Misforståelser av begreper

Oppfattelse av **husstand**: I spørsmål 3, 47, 64, 65, 66 og 67 har manglende definisjon av husstand vært problematisk. Respondenter som er leieboere hos egne foreldre og studenter i bokollektiv har hatt særlige vansker med å plassere seg. Det har vært uklart hvorvidt spørsmålet har vært rettet til **du** (respondenten) eller **du/dere** (husstanden). Bruk av en kategori du/dere hadde antagelig gjort det lettere for leieboere å tenke på hele husstanden og en student til å tenke på hele kollektivet.

Bostøtte : Med begrepet bostøtte inngår også bostøtte i stipend fra lånekassen og støtte til sivilarbeidere. Det ser ut til at bostøtten kun er forbundet med støtte fra sosialkontoret. Her synes det altså å være en underrapportering.

6.3. Bearbeidingsfeil

1. Skjønnsmessig korleksjon under dataregistreringen

I bearbeidingsprosessen har det oppstått tvil om hvordan enkelte svar skal tolkes.

I spørsmål 52 om utdanning, har vi registrert høyeste utdanning selv om respondenten har satt flere kryss. I andre tilfeller er ikke denne skjønnsmessige vurderingen like intuitiv. Dersom det ikke står tydelig at respondenten *kun* skal sette *ett kryss*, er det stor fare for at respondenten setter antall kryss etter behag. Mange kryss har ført til at det registreres «ubesvart».

For spørsmål som har krevd årstall som svar, er et tidsintervall kodet ved å velge midtverdien. På spørsmål 10 er det valgt de tre første svarene ved for mange kryss. Dette kan ha ført til at svar fra 2. spalte er blitt underrapportert.

2. Kontroller i registreringsprogrammet

Spørsmål 24a og b hører naturlig sammen. Vi tolket det likevel slik at kontroll mellom overgangen fra a til b var nødvendig. Svar på b ble registrert, selv om respondenten har svart negativt på a.

I spørsmål 78 og 87 ble det først lagt inn en kontroll mot å sette flere enn ett kryss. I spørreskjemaet var det imidlertid lagt opp til at respondenten kunne gi flere svar. Feilen ble oppdaget etter ca. 2000 registrerte skjema. Etter avtale med oppdragsgiver ble registreringsprogrammet justert, og de 2000 første skjemaene ble gått igjennom på nytt.

6.4. Utvalgsvarians

Utvalgsvarians er den usikkerheten man får i resultatene fordi en bare bygger på opplysninger om *en del av* befolkningen. Standardavvik er et mål på denne usikkerheten. Størrelsen på standardavviket avhenger blant annet av antall observasjoner i utvalget.

Tabell 7 viser størrelsen på standardavviket til observerte prosenttall for utvalg trukket ved enkel tilfeldig uttrekking fra en populasjon på 170 000 personer. For variable som er korrelert med stratifiseringsvariable vil verdiene i tabellen overestimere de faktiske standardavvikene.

Tabellen viser at ved 5532 observasjoner (størrelsen på nettoutvalget) er anslaget på standardavviket på 0,6 til et observert prosenttall på 60. Konfidensintervallet for den sanne verdien får grensen $60 \pm 2 \times 0,6$, det vil si fra 59,4 til 60,6.

Tabell 7: Størrelsen på standardavviket i prosent

Observerte prosenttall										
n	5	10	15	20	25	30	35	40	50	
25	4,4	6,1	7,3	8,2	8,8	9,4	9,7	10,0	10,2	
50	3,1	4,3	5,1	5,7	6,2	6,5	6,8	7,0	7,1	
100	2,2	3,0	3,6	4,0	4,4	4,6	4,8	4,9	5,0	
250	1,4	1,9	2,3	2,5	2,7	2,9	3,0	3,1	3,2	
500	1,0	1,3	1,6	1,8	1,9	2,0	2,1	2,2	2,2	
1000	0,7	0,9	1,1	1,3	1,4	1,4	1,5	1,5	1,6	
1500	0,6	0,8	0,9	1,0	1,1	1,2	1,2	1,3	1,3	
2000	0,5	0,7	0,8	0,9	1,0	1,0	1,1	1,1	1,1	
2500	0,4	0,6	0,7	0,8	0,9	0,9	0,9	1,0	1,0	
3000	0,4	0,5	0,6	0,7	0,8	0,8	0,9	0,9	0,9	
3500	0,4	0,5	0,6	0,7	0,7	0,8	0,8	0,8	0,8	
4000	0,3	0,5	0,6	0,6	0,7	0,7	0,7	0,8	0,8	
4500	0,3	0,4	0,5	0,6	0,6	0,7	0,7	0,7	0,7	
5000	0,3	0,4	0,5	0,6	0,6	0,6	0,7	0,7	0,7	
5532	0,3	0,4	0,5	0,5	0,6	0,6	0,6	0,6	0,6	0,7

n = Antall observasjoner



Seksjon for intervjuundersøkelser
Saksbehandler: Anne Sundvoll, telefon: 22 86 46 67
Oslo, mai 1996

Undersøkelse om levekår og nærmiljø i Bergen

Statistisk sentralbyrå skal nå gjennomføre en undersøkelse om levekår og nærmiljø i Bergen. Undersøkelsen blir utført på oppdrag for Bergen kommune. Formålet med undersøkelsen er at Bergen kommune ønsker mer kunnskap om sine innbyggere. Det vil bli spesielt fokusert på *nærmiljøet*, blant annet forhold som trygghet, tilgang til ulike tjenester og kontakt med naboer.

Til undersøkelsen er det trukket et tilfeldig utvalg på 10.000 personer, 18 år og eldre, bosatt i Bergen. Du er en av dem som er trukket ut til å være med. Trekkingen er gjort slik at personene i utvalget i størst mulig grad skal avspeile sammensetningen av befolkningen i kommunen. Det er frivillig å delta, men vi håper flest mulig vil være med, slik at resultatene blir riktigest mulig. Vi kan ikke erstatte en som ikke svarer med en annen person. Dersom noen faller fra, får vi dårligere informasjon om en del av befolkningen.

Vi ber deg derfor om å fylle ut spørreskjemaet, og returnere det i vedlagte svarkonvolutt. Det kan noen ganger være vanskelig å finne et svaralternativ som passer helt nøyaktig til din situasjon, men vi ber deg å krysse av for det alternativet som passer best.

Alle som arbeider i Statistisk sentralbyrå er underlagt taushetsplikt og behandler personopplysninger etter lovbestemte regler (jf. personregisterloven og Datatilsynets rammekonsesjon for Statistisk sentralbyrå). I følge disse bestemmelsene har vi ikke lov til å offentliggjøre opplysninger på en slik måte at de kan tilbakeføres til hva du personlig har svart.

Dersom du returnerer spørreskjemaet i utfylt stand til oss, er du med i trekningen av tre reisegavekort à kr 4.500,-, samt 300 Flaxlodd.

Har du spørsmål angående utfylling av spørreskjemaet, ber vi deg ta kontakt med ovennevnte saksbehandler. Ønsker du å vite mer om bakgrunnen for prosjektet *Levekår og nærmiljø*, kan du kontakte prosjektkonsulent Inger Elise Engelund i Bergen kommune på telefonnr. 55 56 92 34. Vi håper du vil delta og takker på forhånd for hjelpen.

Vennlig hilsen

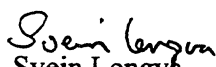
Svein Longvå
Adm. direktør

Gustav Haraldsen
Seksjonssjef



Oslo, mai 1996
Saksbehandler: Anne Sundvoll
Telefon: 22 86 46 67
Seksjon for intervjuundersøkelser

Takk for hjelpen !

Vi ønsker å takke dere som allerede har svart på spørreskjemaet om levekår og nærmiljø i Bergen. Så langt har responsen vært meget bra !

Alle som returnerer skjemaet utfylt stand, er med i trekningen av tre reisegavekort, à kr 4.500,-, samt 300 Flaxlodd. Vinnerne vil bli tilskrevet når undersøkelsen er avsluttet.

Dersom du ennå ikke har rukket å fylle ut skjemaet, vil vi sette stor pris på om du tok deg tid til det. Det er frivillig å delta, men for oss er det viktig at så mange som mulig svarer.

Som tidligere nevnt, er alle svar undergitt taushetsplikt. I følge bestemmelsene om personvern, har vi ikke lov å offentliggjøre opplysninger på en slik måte at de kan føres tilbake til hva du personlig har svart.

Har du spørsmål angående utfylling av spørreskjemaet eller trenger et nytt skjema, kan du ta kontakt med ovennevnte saksbehandler. Ønsker du flere opplysninger om prosjektet *Levekår og nærmiljø*, ber vi deg kontakte prosjektkonsulent Inger Elise Engelund i Bergen kommune på telefonnr. 55 56 92 34.

Med vennlig hilsen

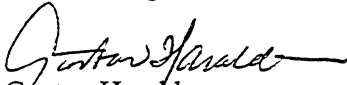
Gustav Haraldsen
Seksjonssjef

Anne Sundvoll
Planlegger



Seksjon for intervjuundersøkelser

Saksbehandler: Anne Sundvoll

Telefon: 22 86 46 67

Oslo, juni 1996

Undersøkelse om levekår og nærmiljø i Bergen.

I mai sendte vi deg et spørreskjema om *levetår og nærmiljø i Bergen*. I følge våre oversikter har vi ikke fått skjemaet i retur fra deg.

Selv om du ennå ikke har rukket å sende inn skjemaet, er det ikke for sent. Vi er svært takknemlige hvis du nå vil fylle ut skjemaet og returnere det til oss, helst innen 14 dager. Nytt skjema og frankert svarkonvolutt følger vedlagt.

Som vi har nevnt i tidligere brev er det frivillig å delta i undersøkelsen. Men for å få et best mulig resultat, er det avgjørende at de som blir trukket ut deltar. Vi minner om at alle som sender inn det utfylte spørreskjemaet blir med i trekningen av tre reisegavekort à kr 4.500,-, samt 300 Flaxlodd. Dersom du ikke vil være med i undersøkelsen, kan du krysse av for det på forsiden av skjemaet, og returnere det til oss.

Alle svar er undergitt taushetsplikt. Det vil aldri bli kjent utenfor Statistisk sentralbyrå hva den enkelte har svart. Opplysningene vil bli overført til data, og spørreskjemaene vil bli tilintetgjort på en trygghende måte innen et halvt år. Fra da av vil heller ikke opplysninger på annen måte kunne føres tilbake til den enkelte.

Vi takker på forhånd for hjelpen !

Hvis du nylig har sendt inn skjemaet, ber vi deg se bort fra denne henvendelsen. Vi takker for verdifull bistand.

Med vennlig hilsen

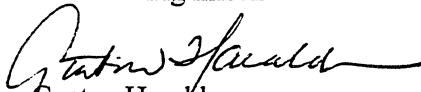
Gustav Haraldsen
Seksjonssjef

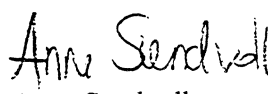
Anne Sundvoll
Planlegger



Seksjon for intervjuundersøkelser

Saksbehandler: Anne Sundvoll, telefon: 22 86 46 67

Oslo, august 1996

Undersøkelse om levekår og nærmiljø i Bergen

I mai fikk du en henvendelse om at du var trukket ut til å delta i en undersøkelse med tema **levetår og nærmiljø i Bergen**. Bakgrunnen for denne undersøkelsen er at Bergen Kommune ønsker økt kunnskap om levekårene i de ulike bydelene. Resultatene fra denne undersøkelsen skal inngå i kommunens handlingsplan for å bedre nærmiljøet for innbyggerne i Bergen.

Så langt har vi fått inn mange svar, men det er ennå ikke for sent å delta. Vi vil gjerne høre **erfaringer fra ditt nærmiljø**. Vedlagte skjema omhandler tema som tilbud og aktiviteter i nærmiljøet, boforhold, trivsel og nabokontakt. Trekkingen av personer er gjort slik at utvalget i størst mulig grad skal avspeile sammensetningen av befolkningen i Bergen kommune. For at resultatene skal bli riktigst mulig, er det derfor svært viktig at alle deltar. Dette er også en fin mulighet for deg til å si **din mening** og være med å påvirke.

Vi ber deg om å fylle ut skjemaet, ved for hvert spørsmål å krysse av for det svaralternativet som passer best. Dersom du returnerer spørreskjemaet i utfylt stand innen 14 dager, er du med i trekningen av **tre reisegavekort á kr 4.500,- samt 300 Flaxlodd**.

Alle som arbeider i Statistisk sentralbyrå er underlagt **taushetsplikt** og behandler personopplysninger etter lovbestemte regler (jf. personregisterloven og Datatilsynets rammekonsesjon for Statistisk sentralbyrå). I følge disse bestemmelsene har vi ikke lov til å offentliggjøre opplysninger på en slik måte at de kan tilbakeføres til hva du personlig har svart.

Dersom du har noe å spørre om, kan du gjerne kontakte ovennevnte saksbehandler eller prosjekt-konsulent Inger Elise Engelund i Bergen Kommune på telefon nr. 55 56 92 34.

Vi håper du vil delta og takker på forhånd for hjelpen.

Vennlig hilsen

Svein Longva
Adm. direktør

Gustav Haraldsen
Seksjonssjef



Seksjon for intervjuundersøkelser

Saksbehandler: Anne Sundvoll, telefon: 22 86 46 67
Oslo, august 1996

Undersøkelse om levekår og nærmiljø i Bergen

I mai fikk du en henvendelse om at du var trukket ut til å delta i en undersøkelse med tema *levetår og nærmiljø i Bergen*. Bakgrunnen for denne undersøkelsen er at Bergen Kommune ønsker økt kunnskap om levekårene i de ulike bydelene. Resultatene fra denne undersøkelsen skal inngå i kommunens handlingsplan for å bedre nærmiljøet for innbyggerne i Bergen.

Så langt har vi fått inn mange svar, men det er ennå ikke for sent å delta. Vi vil gjerne høre *erfaringer fra ditt nærmiljø*. Vedlagte skjema omhandler tema som tilbud og aktiviteter i nærmiljøet, boforhold, trivsel og nabokontakt. Trekkingen av personer er gjort slik at utvalget i størst mulig grad skal avspeile sammensetningen av befolkningen i Bergen kommune. For at resultatene skal bli riktigst mulig, er det derfor svært viktig at alle deltar. Dette er også en fin mulighet for deg til å si *din mening* og være med å påvirke.

Vi ber deg om å fylle ut skjemaet, ved for hvert spørsmål å krysse av for det svaralternativet som passer best. Dersom du returnerer spørreskjemaet i utfylt stand innen 14 dager, er du med i trekningen av *tre reisegavekort á kr 4.500,- og 300 Flaxlodd, dessuten ti musikk-gavekort á kr 300,-*.

Alle som arbeider i Statistisk sentralbyrå er underlagt *taushetsplikt* og behandler personopplysninger etter lovbestemte regler (jf. personregisterloven og Datatilsynets rammekonsesjon for Statistisk sentralbyrå). I følge disse bestemmelsene har vi ikke lov til å offentliggjøre opplysninger på en slik måte at de kan tilbakeføres til hva du personlig har svart.

Dersom du har noe å spørre om, kan du gjerne kontakte ovennevnte saksbehandler eller prosjekt-konsulent Inger Elise Engelund i Bergen Kommune på telefon nr. 55 56 92 34.

Vi håper du vil delta og takker på forhånd for hjelpen.

Vennlig hilsen

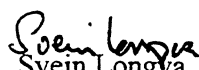
Svein Longva
Adm. direktør

Gustav Haraldsen
Seksjonssjef

Levekår i nærmiljø

Samtykker i å delta

Sett kryss for JA i ruten under hvis du samtykker i å være med på undersøkelsen. Dersom du ikke vil delta, kryss for NEI og returner skjemaet til oss, så slipper du å bli purret på.

- JA**-----Svar på spørsmålene og returner skjemaet til oss. Dermed er du med i trekningen av tre reisegevækort av 4.500 kroner, samt 300 Flaxlodd.
- NEI**-----Returner skjemaet, så slipper du å bli purret på.

Om boligen din og miljøet rundt den

1. Hva slags boligtype bor du i?

(Sett ett kryss)

- Frittliggende enebolig
- Rekkehus/enebolig i rekke
- Leilighet i tomannsbolig/firemannsbolig m/eventuelle hage-/loftsleiligheter
- Leilighet i lavblokk, 4 etg. eller mindre
- Leilighet i høyblokk, over 4 etg.
- Leilighet i bygård o.l., eller annet stort bolighus
- Annet

2. Hvor mange rom har boligen?

Ta ikke med kjøkken, bad, entré, bodar.

Antall rom:.....

3. På hvilke måte disponerer du/dere over boligen? (Sett ett kryss)

- Eier boligen selv
- Eier boligen gjennom borettslag, A/S e.l.
- Leier boligen
- Annet

4. Omtrent hvilket år ble boligen oppført?

Årstall:.....

5a. Har boligen blitt omfattende rehabilitert/pusset opp?

Ja Nei

b. Hvis ja, omtrent hvilket år?

Årstall:.....

6. Hvilket år flyttet du selv inn i nåværende bolig? Årstall:.....

7. Hvor mange ganger har du selv flyttet etter at du fylte 20 år?

Har aldri flyttet

Antall ganger:.....

8. Hvilken bydel i Bergen vil du helst bo i?

(Sett ett kryss)

- Sentrum
- Løvstakken
- Landås
- Sandviken
- Eidsvåg/Salhus
- Åsane
- Arna
- Fana
- Ytrebygda
- Fyllingsdalen
- Loddefjord
- Laksevåg

9a. Har du/dere planer om å flytte i løpet av de nærmeste 12 månedene?

Ja Nei

b. Hvis ja; hvor planlegger du/dere å flytte?

(Sett ett kryss)

- Flytte innen samme bydel som jeg/vi bor i nå
- Sentrum
- Løvstakken
- Landås
- Sandviken
- Eidsvåg/Salhus
- Åsane
- Arna
- Fana
- Ytrebygda
- Fyllingsdalen
- Loddefjord
- Laksevåg
- Annen kommune/ut av landet

10. Tenk deg at du skal flytte, hva ville du lagt mest vekt på av følgende forhold?

(Kryss av de tre viktigste forholdene)

- | | |
|--|---|
| <input type="checkbox"/> Å bo nær familie/venner | <input type="checkbox"/> Nærhet til friluftsområder |
| <input type="checkbox"/> Trygge lekeområder i nærmiljøet for barn | <input type="checkbox"/> Nærhet til ulike servicetilbud |
| <input type="checkbox"/> Større bolig | <input type="checkbox"/> Nærhet til barneskole |
| <input type="checkbox"/> Mindre bolig | <input type="checkbox"/> Boligens pris |
| <input type="checkbox"/> Solrikt/fin utsikt | <input type="checkbox"/> Godt nærmiljø |
| <input type="checkbox"/> Nærhet til sentrum | <input type="checkbox"/> At jeg kan bo i boligen livet ut |
| <input type="checkbox"/> Nærhet til egen el. ektefelle/
samboers arbeidsplass | <input type="checkbox"/> Trygge trafikkforhold |

Om nærmiljøets betydning

Heretter benyttes følgende definisjon av nærmiljø: *det nære nærmiljøet* er det området en voksen person kan nå innen 5 minutters vanlig gange, mens *det utvidede nærmiljøet* er det området en voksen person kan nå med inntil 15 minutters vanlig gange. Hvis ikke "nærmiljø" er nærmere spesifisert, menes det utvidede nærmiljøet.

11. Hvor viktig vil du si at følgende forhold er for at du skal trives i nærmiljøet ditt?

(Sett ett kryss på hver linje)

	Svært viktig	Viktig	Ikke viktig
At nærmiljøet er pent og velholdt	<input type="checkbox"/>	<input type="checkbox"/>	<input type="checkbox"/>
At jeg kjenner naboene mine	<input type="checkbox"/>	<input type="checkbox"/>	<input type="checkbox"/>
Å ha tilgang til ulike kommunale tjenester	<input type="checkbox"/>	<input type="checkbox"/>	<input type="checkbox"/>
Spredt alderssammensetning blant innbyggerne i nærmiljøet	<input type="checkbox"/>	<input type="checkbox"/>	<input type="checkbox"/>
Tilgang til postkontor og bank i nærmiljøet	<input type="checkbox"/>	<input type="checkbox"/>	<input type="checkbox"/>
Å få være i fred når jeg ønsker det	<input type="checkbox"/>	<input type="checkbox"/>	<input type="checkbox"/>
Å ha venner i nærmiljøet	<input type="checkbox"/>	<input type="checkbox"/>	<input type="checkbox"/>

12. Vil du si deg enig eller uenig i følgende påstander? (Sett ett kryss på hver linje)

	Enig	Delvis enig	Delvis uenig	Uenig
Nærmiljøet er viktigst for småbarnsfamilier og eldre mennesker	<input type="checkbox"/>	<input type="checkbox"/>	<input type="checkbox"/>	<input type="checkbox"/>
Nærmiljøet er viktigere på landet enn i byene	<input type="checkbox"/>	<input type="checkbox"/>	<input type="checkbox"/>	<input type="checkbox"/>
For at nærmiljøet skal være bra er det viktig å ha felles møtesteder	<input type="checkbox"/>	<input type="checkbox"/>	<input type="checkbox"/>	<input type="checkbox"/>
Gode nærmiljøer virker forebyggende i forhold til kriminalitet	<input type="checkbox"/>	<input type="checkbox"/>	<input type="checkbox"/>	<input type="checkbox"/>
Nærmiljøer hvor "alle kjenner alle" hindrer enkeltmenneskets utfoldelse	<input type="checkbox"/>	<input type="checkbox"/>	<input type="checkbox"/>	<input type="checkbox"/>
Mennesker fra andre kulturer enn den norske virker berikende på nærmiljøer	<input type="checkbox"/>	<input type="checkbox"/>	<input type="checkbox"/>	<input type="checkbox"/>
Gode naboer er like viktig som gode arbeidskolleger og andre bekjente	<input type="checkbox"/>	<input type="checkbox"/>	<input type="checkbox"/>	<input type="checkbox"/>

13. I hvilken grad vil du si at følgende påstander er riktige hvis du tenker på din egen situasjon? (Sett et kryss på hver linje)

	Helt riktig	Nokså riktig	Ikke riktig
Det er en god følelse av samhørighet mellom de nærmeste naboene her	<input type="checkbox"/>	<input type="checkbox"/>	<input type="checkbox"/>
Jeg føler at min krets av venner og bekjente er for liten	<input type="checkbox"/>	<input type="checkbox"/>	<input type="checkbox"/>
I dette huset føler jeg meg aldri helt trygg	<input type="checkbox"/>	<input type="checkbox"/>	<input type="checkbox"/>
Hvis jeg trenger selskap, kan jeg ta kontakt med en nabo	<input type="checkbox"/>	<input type="checkbox"/>	<input type="checkbox"/>
Jeg har fått nye venner ved å bo her	<input type="checkbox"/>	<input type="checkbox"/>	<input type="checkbox"/>
Bråk fra naboer er et stort problem	<input type="checkbox"/>	<input type="checkbox"/>	<input type="checkbox"/>
Jeg føler meg hjemme i dette strøket	<input type="checkbox"/>	<input type="checkbox"/>	<input type="checkbox"/>
Jeg føler meg sterkt knyttet til denne boligen	<input type="checkbox"/>	<input type="checkbox"/>	<input type="checkbox"/>
Jeg føler meg ganske ofte ensom	<input type="checkbox"/>	<input type="checkbox"/>	<input type="checkbox"/>

14. Hvor sterkt knyttet føler du deg til... (Sett ett kryss på hver linje)

	Meget sterkt knyttet til	Sterkt knyttet til	Noe knyttet til	Ikke særlig knyttet til	Ikke knyttet til i det hele tatt
...det nære nærmiljøet (5 min. gange)	<input type="checkbox"/>	<input type="checkbox"/>	<input type="checkbox"/>	<input type="checkbox"/>	<input type="checkbox"/>
...det utvidede nærmiljøet (15 min. gange)	<input type="checkbox"/>	<input type="checkbox"/>	<input type="checkbox"/>	<input type="checkbox"/>	<input type="checkbox"/>
...bydelen du bor i	<input type="checkbox"/>	<input type="checkbox"/>	<input type="checkbox"/>	<input type="checkbox"/>	<input type="checkbox"/>
...Bergen	<input type="checkbox"/>	<input type="checkbox"/>	<input type="checkbox"/>	<input type="checkbox"/>	<input type="checkbox"/>

15. Hvilke tider på døgnet tilbringer du utenfor nærmiljøet ditt? Vi ber deg skille mellom hverdag og helg, samt dagtid (før 16.00) og kveldstid. (Sett ett kryss på hver linje)

	Alltid	Som regel	Av og til	Sjelden	Aldri
Hverdag, dagtid	<input type="checkbox"/>	<input type="checkbox"/>	<input type="checkbox"/>	<input type="checkbox"/>	<input type="checkbox"/>
Hverdag, kveld	<input type="checkbox"/>	<input type="checkbox"/>	<input type="checkbox"/>	<input type="checkbox"/>	<input type="checkbox"/>
Helg, dagtid	<input type="checkbox"/>	<input type="checkbox"/>	<input type="checkbox"/>	<input type="checkbox"/>	<input type="checkbox"/>
Helg, kveld	<input type="checkbox"/>	<input type="checkbox"/>	<input type="checkbox"/>	<input type="checkbox"/>	<input type="checkbox"/>

16. Hvor godt trives du i nærmiljøet ditt? (Sett ett kryss)

Svært godt Godt Ganske godt Mindre godt Trives ikke

17. Hvis det ble satt i gang tiltak for å bedre ulike forhold i ditt nærmiljø, ville du da være villig til å stille opp på for eksempel dugnader eller møter?

Ja Nei Vet ikke

18. Hvor fornøyd er du med kvaliteten på følgende ting i nærmiljøet ditt?

(Sett ett kryss på hver linje)

	Svært fornøyd	Ganske fornøyd	Ganske misfornøyd	Svært misfornøyd	Vet ikke/har ingen mening
Bygninger	<input type="checkbox"/>	<input type="checkbox"/>	<input type="checkbox"/>	<input type="checkbox"/>	<input type="checkbox"/>
Gater/veier	<input type="checkbox"/>	<input type="checkbox"/>	<input type="checkbox"/>	<input type="checkbox"/>	<input type="checkbox"/>
Grøntanlegg/parker	<input type="checkbox"/>	<input type="checkbox"/>	<input type="checkbox"/>	<input type="checkbox"/>	<input type="checkbox"/>
Lekeområder/ballbane	<input type="checkbox"/>	<input type="checkbox"/>	<input type="checkbox"/>	<input type="checkbox"/>	<input type="checkbox"/>

Om tilbud og aktiviteter i nærmiljøet

19. Hvilke av de følgende tilbudene finnes innen 5 minutters gange fra boligen din, og hvor ofte benyttes dette tilbudet av deg selv eller andre i din husstand? Hvis tilbudet ikke finnes innen 5 minutters gange fra din egen bolig, krysses det av for "Finnes ikke". (Sett ett kryss på hver linje)

	Daglig	Ukentlig	Månedlig	Sjeldnere	Aldri	Finnes ikke
Gatetun, stille gate hvor barn kan leke	<input type="checkbox"/>	<input type="checkbox"/>	<input type="checkbox"/>	<input type="checkbox"/>	<input type="checkbox"/>	<input type="checkbox"/>
Lekeplass m/ulike lekeapparater	<input type="checkbox"/>	<input type="checkbox"/>	<input type="checkbox"/>	<input type="checkbox"/>	<input type="checkbox"/>	<input type="checkbox"/>
Ballbane/ små idrettsanlegg for barn	<input type="checkbox"/>	<input type="checkbox"/>	<input type="checkbox"/>	<input type="checkbox"/>	<input type="checkbox"/>	<input type="checkbox"/>
Naturområde	<input type="checkbox"/>	<input type="checkbox"/>	<input type="checkbox"/>	<input type="checkbox"/>	<input type="checkbox"/>	<input type="checkbox"/>
Park/grøntanlegg	<input type="checkbox"/>	<input type="checkbox"/>	<input type="checkbox"/>	<input type="checkbox"/>	<input type="checkbox"/>	<input type="checkbox"/>
Badeplass (i sesongen)	<input type="checkbox"/>	<input type="checkbox"/>	<input type="checkbox"/>	<input type="checkbox"/>	<input type="checkbox"/>	<input type="checkbox"/>
Restaurant/café/pub	<input type="checkbox"/>	<input type="checkbox"/>	<input type="checkbox"/>	<input type="checkbox"/>	<input type="checkbox"/>	<input type="checkbox"/>
Dagligvarebutikk/kolonial	<input type="checkbox"/>	<input type="checkbox"/>	<input type="checkbox"/>	<input type="checkbox"/>	<input type="checkbox"/>	<input type="checkbox"/>
Andre butikker	<input type="checkbox"/>	<input type="checkbox"/>	<input type="checkbox"/>	<input type="checkbox"/>	<input type="checkbox"/>	<input type="checkbox"/>
Postkontor	<input type="checkbox"/>	<input type="checkbox"/>	<input type="checkbox"/>	<input type="checkbox"/>	<input type="checkbox"/>	<input type="checkbox"/>
Bank	<input type="checkbox"/>	<input type="checkbox"/>	<input type="checkbox"/>	<input type="checkbox"/>	<input type="checkbox"/>	<input type="checkbox"/>
Holdeplass for buss	<input type="checkbox"/>	<input type="checkbox"/>	<input type="checkbox"/>	<input type="checkbox"/>	<input type="checkbox"/>	<input type="checkbox"/>
Barnehage (utenom åpningstid)	<input type="checkbox"/>	<input type="checkbox"/>	<input type="checkbox"/>	<input type="checkbox"/>	<input type="checkbox"/>	<input type="checkbox"/>
Barneskole (utenom åpningstid)	<input type="checkbox"/>	<input type="checkbox"/>	<input type="checkbox"/>	<input type="checkbox"/>	<input type="checkbox"/>	<input type="checkbox"/>
Ungdomsskole (utenom åpningstid)	<input type="checkbox"/>	<input type="checkbox"/>	<input type="checkbox"/>	<input type="checkbox"/>	<input type="checkbox"/>	<input type="checkbox"/>
Ungdomsklubb/fritidsklubb	<input type="checkbox"/>	<input type="checkbox"/>	<input type="checkbox"/>	<input type="checkbox"/>	<input type="checkbox"/>	<input type="checkbox"/>
Idrettshall	<input type="checkbox"/>	<input type="checkbox"/>	<input type="checkbox"/>	<input type="checkbox"/>	<input type="checkbox"/>	<input type="checkbox"/>
Svømmehall/basseng	<input type="checkbox"/>	<input type="checkbox"/>	<input type="checkbox"/>	<input type="checkbox"/>	<input type="checkbox"/>	<input type="checkbox"/>
Større fotballbane	<input type="checkbox"/>	<input type="checkbox"/>	<input type="checkbox"/>	<input type="checkbox"/>	<input type="checkbox"/>	<input type="checkbox"/>
Kulturhus/forsamlingslokale	<input type="checkbox"/>	<input type="checkbox"/>	<input type="checkbox"/>	<input type="checkbox"/>	<input type="checkbox"/>	<input type="checkbox"/>
Eldresenter	<input type="checkbox"/>	<input type="checkbox"/>	<input type="checkbox"/>	<input type="checkbox"/>	<input type="checkbox"/>	<input type="checkbox"/>
Trygdekontor	<input type="checkbox"/>	<input type="checkbox"/>	<input type="checkbox"/>	<input type="checkbox"/>	<input type="checkbox"/>	<input type="checkbox"/>
Legekontor/legesenter	<input type="checkbox"/>	<input type="checkbox"/>	<input type="checkbox"/>	<input type="checkbox"/>	<input type="checkbox"/>	<input type="checkbox"/>
Tannlegekontor	<input type="checkbox"/>	<input type="checkbox"/>	<input type="checkbox"/>	<input type="checkbox"/>	<input type="checkbox"/>	<input type="checkbox"/>
Sosialkontor	<input type="checkbox"/>	<input type="checkbox"/>	<input type="checkbox"/>	<input type="checkbox"/>	<input type="checkbox"/>	<input type="checkbox"/>
Helsestasjon	<input type="checkbox"/>	<input type="checkbox"/>	<input type="checkbox"/>	<input type="checkbox"/>	<input type="checkbox"/>	<input type="checkbox"/>
Kirke	<input type="checkbox"/>	<input type="checkbox"/>	<input type="checkbox"/>	<input type="checkbox"/>	<input type="checkbox"/>	<input type="checkbox"/>
Politi/lensmannskontor	<input type="checkbox"/>	<input type="checkbox"/>	<input type="checkbox"/>	<input type="checkbox"/>	<input type="checkbox"/>	<input type="checkbox"/>
Bibliotek/bokbusstopp	<input type="checkbox"/>	<input type="checkbox"/>	<input type="checkbox"/>	<input type="checkbox"/>	<input type="checkbox"/>	<input type="checkbox"/>

20. Hvilke av de følgende tilbudene finnes innen 15 minutters gange fra boligen din, og hvor ofte benyttes dette tilbudet av deg selv eller andre i din husstand? Hvis tilbudet ikke finnes innen 15 minutters gange fra din egen bolig, krysses det av for "Finnes ikke". (Sett ett kryss på hver linje)

	Daglig	Ukentlig	Månedlig	Sjeldnere	Aldri	Finnes ikke
A. Gatetun, stille gate hvor barn kan leke	<input type="checkbox"/>	<input type="checkbox"/>	<input type="checkbox"/>	<input type="checkbox"/>	<input type="checkbox"/>	<input type="checkbox"/>
B. Lekeplass m/ulike lekeapparater	<input type="checkbox"/>	<input type="checkbox"/>	<input type="checkbox"/>	<input type="checkbox"/>	<input type="checkbox"/>	<input type="checkbox"/>
C. Ballbane/ små idrettsanlegg for barn	<input type="checkbox"/>	<input type="checkbox"/>	<input type="checkbox"/>	<input type="checkbox"/>	<input type="checkbox"/>	<input type="checkbox"/>
D. Naturområde	<input type="checkbox"/>	<input type="checkbox"/>	<input type="checkbox"/>	<input type="checkbox"/>	<input type="checkbox"/>	<input type="checkbox"/>
E. Park/grøntanlegg	<input type="checkbox"/>	<input type="checkbox"/>	<input type="checkbox"/>	<input type="checkbox"/>	<input type="checkbox"/>	<input type="checkbox"/>
F. Badeplass	<input type="checkbox"/>	<input type="checkbox"/>	<input type="checkbox"/>	<input type="checkbox"/>	<input type="checkbox"/>	<input type="checkbox"/>
G. Restaurant/café/pub	<input type="checkbox"/>	<input type="checkbox"/>	<input type="checkbox"/>	<input type="checkbox"/>	<input type="checkbox"/>	<input type="checkbox"/>
H. Dagligvarebutikk/kolonial	<input type="checkbox"/>	<input type="checkbox"/>	<input type="checkbox"/>	<input type="checkbox"/>	<input type="checkbox"/>	<input type="checkbox"/>
I. Andre butikker	<input type="checkbox"/>	<input type="checkbox"/>	<input type="checkbox"/>	<input type="checkbox"/>	<input type="checkbox"/>	<input type="checkbox"/>
J. Postkontor	<input type="checkbox"/>	<input type="checkbox"/>	<input type="checkbox"/>	<input type="checkbox"/>	<input type="checkbox"/>	<input type="checkbox"/>
K. Bank	<input type="checkbox"/>	<input type="checkbox"/>	<input type="checkbox"/>	<input type="checkbox"/>	<input type="checkbox"/>	<input type="checkbox"/>
L. Holdeplass for buss	<input type="checkbox"/>	<input type="checkbox"/>	<input type="checkbox"/>	<input type="checkbox"/>	<input type="checkbox"/>	<input type="checkbox"/>
M. Barnehage	<input type="checkbox"/>	<input type="checkbox"/>	<input type="checkbox"/>	<input type="checkbox"/>	<input type="checkbox"/>	<input type="checkbox"/>
N. Barneskole	<input type="checkbox"/>	<input type="checkbox"/>	<input type="checkbox"/>	<input type="checkbox"/>	<input type="checkbox"/>	<input type="checkbox"/>
O. Ungdomsskole	<input type="checkbox"/>	<input type="checkbox"/>	<input type="checkbox"/>	<input type="checkbox"/>	<input type="checkbox"/>	<input type="checkbox"/>
P. Ungdomsklubb/fritidsklubb	<input type="checkbox"/>	<input type="checkbox"/>	<input type="checkbox"/>	<input type="checkbox"/>	<input type="checkbox"/>	<input type="checkbox"/>
Q. Idrettshall	<input type="checkbox"/>	<input type="checkbox"/>	<input type="checkbox"/>	<input type="checkbox"/>	<input type="checkbox"/>	<input type="checkbox"/>
R. Svømmehall/basseng	<input type="checkbox"/>	<input type="checkbox"/>	<input type="checkbox"/>	<input type="checkbox"/>	<input type="checkbox"/>	<input type="checkbox"/>
S. Større fotballbane	<input type="checkbox"/>	<input type="checkbox"/>	<input type="checkbox"/>	<input type="checkbox"/>	<input type="checkbox"/>	<input type="checkbox"/>
T. Kulturhus/forsamlingslokale	<input type="checkbox"/>	<input type="checkbox"/>	<input type="checkbox"/>	<input type="checkbox"/>	<input type="checkbox"/>	<input type="checkbox"/>
U. Eldresenter	<input type="checkbox"/>	<input type="checkbox"/>	<input type="checkbox"/>	<input type="checkbox"/>	<input type="checkbox"/>	<input type="checkbox"/>
V. Trygdekantor	<input type="checkbox"/>	<input type="checkbox"/>	<input type="checkbox"/>	<input type="checkbox"/>	<input type="checkbox"/>	<input type="checkbox"/>
W. Legekantor/legesenter	<input type="checkbox"/>	<input type="checkbox"/>	<input type="checkbox"/>	<input type="checkbox"/>	<input type="checkbox"/>	<input type="checkbox"/>
X. Tannlekantor	<input type="checkbox"/>	<input type="checkbox"/>	<input type="checkbox"/>	<input type="checkbox"/>	<input type="checkbox"/>	<input type="checkbox"/>
Y. Sosialkantor	<input type="checkbox"/>	<input type="checkbox"/>	<input type="checkbox"/>	<input type="checkbox"/>	<input type="checkbox"/>	<input type="checkbox"/>
Z. Helsestasjon	<input type="checkbox"/>	<input type="checkbox"/>	<input type="checkbox"/>	<input type="checkbox"/>	<input type="checkbox"/>	<input type="checkbox"/>
Æ. Kirke	<input type="checkbox"/>	<input type="checkbox"/>	<input type="checkbox"/>	<input type="checkbox"/>	<input type="checkbox"/>	<input type="checkbox"/>
Ø. Politi/lensmannskantor	<input type="checkbox"/>	<input type="checkbox"/>	<input type="checkbox"/>	<input type="checkbox"/>	<input type="checkbox"/>	<input type="checkbox"/>
Å. Bibliotek/bokbusstopp	<input type="checkbox"/>	<input type="checkbox"/>	<input type="checkbox"/>	<input type="checkbox"/>	<input type="checkbox"/>	<input type="checkbox"/>

21a. Hvilke av de forannevnte tilbudene er det viktigst for deg å ha i nærmiljøet ditt? Skriv ned bokstavene fra listen ovenfor som står foran de fem tilbudene som er viktigst for deg å ha i nærmiljøet ditt.

b. Hvilke andre tilbud enn de som er nevnt ovenfor kunne du tenke deg å ha i nærmiljøet? Skriv ned maksimalt tre tilbud.

Tilbud 1:.....

Tilbud 2:.....

Tilbud 3:.....

22. Finnes det barne- og/eller ungdomsskole i nærmiljøet?

Ja Nei Vet ikke

b. Hvis ja, blir denne eller disse benyttet til ulike aktiviteter utenom skoletiden?

Ja Nei Vet ikke

c. Hvis ja; hva slags aktiviteter er det snakk om? (Du kan sette flere kryss)

- Idrettsaktiviteter
- Kulturaktiviteter (korps, ungdomsklubb etc)
- Møter og arrangementer
- Skolens uteområde brukes til lek
- Kurs/undervisning
- Annet

23a. Finnes det i direkte tilknytning til din bolig et uteområde hvor et barn på 3-4 år kan leke alene? Ja Nei

b. Hvis nei; hvorfor er ikke området egnet? (Du kan sette flere kryss)

- Utrygge trafikkforhold
- Sosiale forhold
- Annet, spesifiser:

24a. Hvor ofte gjør du som regel følgende i din fritid? (Sett ett kryss på hver linje)

	Daglig	Ukentlig	Månedlig	Årlig	Sjeldnere enn årlig	Aldri
Mosjonerer ved å jogge, sykle eller gå	<input type="checkbox"/>	<input type="checkbox"/>	<input type="checkbox"/>	<input type="checkbox"/>	<input type="checkbox"/>	<input type="checkbox"/>
Tilbringer tid på/ved sjøen (i sesongen)	<input type="checkbox"/>	<input type="checkbox"/>	<input type="checkbox"/>	<input type="checkbox"/>	<input type="checkbox"/>	<input type="checkbox"/>
Går lengre fotturer eller skiturer i naturen	<input type="checkbox"/>	<input type="checkbox"/>	<input type="checkbox"/>	<input type="checkbox"/>	<input type="checkbox"/>	<input type="checkbox"/>
Trener i idrettslag	<input type="checkbox"/>	<input type="checkbox"/>	<input type="checkbox"/>	<input type="checkbox"/>	<input type="checkbox"/>	<input type="checkbox"/>
Trener på privat helsestudio e.l.	<input type="checkbox"/>	<input type="checkbox"/>	<input type="checkbox"/>	<input type="checkbox"/>	<input type="checkbox"/>	<input type="checkbox"/>
Er tilskuer til idrettsarrangement	<input type="checkbox"/>	<input type="checkbox"/>	<input type="checkbox"/>	<input type="checkbox"/>	<input type="checkbox"/>	<input type="checkbox"/>
Spiller i korps, teater e.l.	<input type="checkbox"/>	<input type="checkbox"/>	<input type="checkbox"/>	<input type="checkbox"/>	<input type="checkbox"/>	<input type="checkbox"/>
Går på kino	<input type="checkbox"/>	<input type="checkbox"/>	<input type="checkbox"/>	<input type="checkbox"/>	<input type="checkbox"/>	<input type="checkbox"/>
Går på teateroppsetting, kunstutstilling e.l.	<input type="checkbox"/>	<input type="checkbox"/>	<input type="checkbox"/>	<input type="checkbox"/>	<input type="checkbox"/>	<input type="checkbox"/>
Besøker biblioteket	<input type="checkbox"/>	<input type="checkbox"/>	<input type="checkbox"/>	<input type="checkbox"/>	<input type="checkbox"/>	<input type="checkbox"/>
Deltar i gudstjeneste e.l.	<input type="checkbox"/>	<input type="checkbox"/>	<input type="checkbox"/>	<input type="checkbox"/>	<input type="checkbox"/>	<input type="checkbox"/>
Deltar i organisasjonsarbeid	<input type="checkbox"/>	<input type="checkbox"/>	<input type="checkbox"/>	<input type="checkbox"/>	<input type="checkbox"/>	<input type="checkbox"/>
Deltar i ulike typer kursvirksomhet	<input type="checkbox"/>	<input type="checkbox"/>	<input type="checkbox"/>	<input type="checkbox"/>	<input type="checkbox"/>	<input type="checkbox"/>
Driver med ulike hobbyer	<input type="checkbox"/>	<input type="checkbox"/>	<input type="checkbox"/>	<input type="checkbox"/>	<input type="checkbox"/>	<input type="checkbox"/>

b. Hvor foregår som regel disse aktivitetene? (Du kan sette flere kryss på hver linje)

	I nærmiljøet	Ellers i egen bydel	I Bergen sentrum	Andre steder
Mosjonering ved å jogge, sykle eller gå	<input type="checkbox"/>	<input type="checkbox"/>	<input type="checkbox"/>	<input type="checkbox"/>
Å tilbringe tid på/ved sjøen	<input type="checkbox"/>	<input type="checkbox"/>	<input type="checkbox"/>	<input type="checkbox"/>
Lengre fotturer eller skiturer i naturen	<input type="checkbox"/>	<input type="checkbox"/>	<input type="checkbox"/>	<input type="checkbox"/>
Å trene i idrettslag	<input type="checkbox"/>	<input type="checkbox"/>	<input type="checkbox"/>	<input type="checkbox"/>
Å trene på privat helsestudio e.l.	<input type="checkbox"/>	<input type="checkbox"/>	<input type="checkbox"/>	<input type="checkbox"/>
Å være tilskuer til idrettsarrangement	<input type="checkbox"/>	<input type="checkbox"/>	<input type="checkbox"/>	<input type="checkbox"/>
Å spille i korps, teater e.l.	<input type="checkbox"/>	<input type="checkbox"/>	<input type="checkbox"/>	<input type="checkbox"/>
Å gå på kino	<input type="checkbox"/>	<input type="checkbox"/>	<input type="checkbox"/>	<input type="checkbox"/>
Å gå på teateroppsetting, kunstutstilling e.l.	<input type="checkbox"/>	<input type="checkbox"/>	<input type="checkbox"/>	<input type="checkbox"/>
Å besøke biblioteket	<input type="checkbox"/>	<input type="checkbox"/>	<input type="checkbox"/>	<input type="checkbox"/>
Å delta i gudstjeneste e.l.	<input type="checkbox"/>	<input type="checkbox"/>	<input type="checkbox"/>	<input type="checkbox"/>
Å delta i organisasjonsarbeid	<input type="checkbox"/>	<input type="checkbox"/>	<input type="checkbox"/>	<input type="checkbox"/>
Å delta i ulike typer kursvirksomhet	<input type="checkbox"/>	<input type="checkbox"/>	<input type="checkbox"/>	<input type="checkbox"/>
Å drive med ulike hobbyer	<input type="checkbox"/>	<input type="checkbox"/>	<input type="checkbox"/>	<input type="checkbox"/>

Om trivsel, helse og sosial kontakt

25. I dette spørsmålet vil vi gjerne få vite noe om hvor ofte du har kontakt med familie og venner som bor i Bergen eller en av omegnskommunene. Hvis du ikke har foreldre/svigerforeldre, familie eller venner i dette området, krysser du av for "ikke aktuelt".

Hvor ofte treffer du som regel... (Sett ett kryss på hver linje)

	Daglig	Ukentlig	Månedlig	Årlig	Sjeldnere enn årlig	Aldri	Ikke aktuelt
foreldre/svigerforeldre	<input type="checkbox"/>	<input type="checkbox"/>	<input type="checkbox"/>	<input type="checkbox"/>	<input type="checkbox"/>	<input type="checkbox"/>	<input type="checkbox"/>
annen familie	<input type="checkbox"/>	<input type="checkbox"/>	<input type="checkbox"/>	<input type="checkbox"/>	<input type="checkbox"/>	<input type="checkbox"/>	<input type="checkbox"/>
venner	<input type="checkbox"/>	<input type="checkbox"/>	<input type="checkbox"/>	<input type="checkbox"/>	<input type="checkbox"/>	<input type="checkbox"/>	<input type="checkbox"/>

26a. Kjenner du noen innvandrere/flyktninger som du har privat kontakt med? Med innvandrere tenker vi her på personer som kommer fra andre deler av verden enn Nord-Europa og Nord-Amerika.

Ja Nei

b. Hvis ja; hvor ofte omtrent har dere kontakt? (Sett ett kryss)

- Omtrent daglig
 Omtrent hver uke
 Omtrent hver måned
 En til flere ganger i året
 Sjeldnere enn hvert år

27. Har du gode venner i nærmiljøet?

Ja Nei

28. Hvor ofte hender det at du og noen av naboene... (Sett ett kryss på hver linje)

	Ofte	Av og til	Aldri
...låner ting av hverandre	<input type="checkbox"/>	<input type="checkbox"/>	<input type="checkbox"/>
...ser etter bolig, tar inn avisen o.l. for hverandre	<input type="checkbox"/>	<input type="checkbox"/>	<input type="checkbox"/>
...slår av en prat	<input type="checkbox"/>	<input type="checkbox"/>	<input type="checkbox"/>
...besøker hverandre	<input type="checkbox"/>	<input type="checkbox"/>	<input type="checkbox"/>

29a. Hvor ofte hender det at du hjelper noen av naboene med...

	Ofte	Av og til	Aldri
...pleie el. tilsyn ved sykdom	<input type="checkbox"/>	<input type="checkbox"/>	<input type="checkbox"/>
...å se etter barn	<input type="checkbox"/>	<input type="checkbox"/>	<input type="checkbox"/>
...reparasjoner, transport, innkjøp o.l.	<input type="checkbox"/>	<input type="checkbox"/>	<input type="checkbox"/>

b. Hvor ofte hender det at noen av naboene hjelper deg med...

	Ofte	Av og til	Aldri
...pleie el. tilsyn ved sykdom	<input type="checkbox"/>	<input type="checkbox"/>	<input type="checkbox"/>
...å se etter barn	<input type="checkbox"/>	<input type="checkbox"/>	<input type="checkbox"/>
...reparasjoner, transport, innkjøp o.l.	<input type="checkbox"/>	<input type="checkbox"/>	<input type="checkbox"/>

30. Hvor mye kontakt med naboene ønsker du? (Sett ett kryss)

- Ønsker mer kontakt enn nå, men har ikke tid til mer
- Ønsker mer kontakt enn nå, men synes det er vanskelig å få kontakt
- Som nå
- Ønsker mindre kontakt enn jeg har nå
- Vet ikke

31a. Har du voksne barn som bor i nærmiljøet?

- Ja
- Nei

b. Hvis ja; mottar du regelmessig hjelp til ulike oppgaver (f.eks. innkjøp, husarbeid, transport o.l.) av disse?

- Ja
- Nei

32. Hvordan vil du beskrive naboforholdene i nærmiljøet? (Sett ett kryss)

- Svært gode
- Gode
- Verken gode eller dårlige
- Dårlige
- Svært dårlige
- Vet ikke

33. Har du i løpet av det siste året vært med på noen form for fellesarrangement i nærmiljøet? (Du kan sette flere kryss)

- Har ikke vært fellesarrangementer
- Dugnader
- Sammenkomster/fester (for barn og/eller voksne)
- Borettslagmøter, velmøter o.l.
- Annet

34. Dersom det har vært slike fellesarrangementer, hvem er det som har tatt initiativet til dem?

- (Du kan sette flere kryss)*
- Enkeltpersoner i nærmiljøet
 - Velforeningen/beboerforeningen
 - Styret i borettslaget
 - Andre
 - Vet ikke

35a. Alt i alt, oppfatter du ditt eget nærmiljø som trygt?

- Ja
- Nei
- Vet ikke

b. Hvis du ikke oppfatter det som trygt, skyldes dette... (Du kan sette flere kryss)

- Utrygge trafikkforhold
- Redsel for innbrudd i egen bolig
- Redsel for å bli utsatt for vold eller trusler om vold
- Redsel for at barna skal bli utsatt for noe
- Annet

c. Har du i den siste tiden vært urolig for å bli utsatt for vold eller trusler når du går ut alene i nærmiljøet?

Vi ber deg her skille mellom dagtid og kvelds-/nattid

På dagtid: (Sett ett kryss)

- Svært urolig
- Noe urolig
- Ikke urolig

På kvelds-/nattid: (Sett ett kryss)

- Svært urolig
- Noe urolig
- Ikke urolig

36a. Forekommer det hærverk i ditt nærmiljø?

- Ja
- Nei
- Vet ikke

b. Er det i tilfelle så mye eller alvorlig hærverk at du oppfatter det som et problem?

- Ja
- Nei
- Vet ikke

37a. Forekommer det annen kriminalitet i ditt nærmiljø?

- Ja
- Nei
- Vet ikke

b. Hva slags kriminalitet dreier det seg i så fall om? (Du kan sette flere kryss)

- Voldskriminalitet
- Innbrudd/tyveri (i bolig/bil e.l)
- Kriminalitet i forbindelse med rusmisbruk (alkohol og narkotika)
- Annet

c. Er det i tilfelle så mye eller alvorlig kriminalitet at du oppfatter det som et problem?

- Ja
- Nei
- Vet ikke

38. Har du i løpet av det siste året blitt utsatt for noe av det følgende i nærmiljøet? (Du kan sette flere kryss)

- | | Ja | Nei |
|--|--------------------------|--------------------------|
| Vold som førte til synlige merker eller kroppsskade | <input type="checkbox"/> | <input type="checkbox"/> |
| Vold som ikke førte til synlige merker eller kroppsskade | <input type="checkbox"/> | <input type="checkbox"/> |
| Trussel som var så alvorlig at du ble redd | <input type="checkbox"/> | <input type="checkbox"/> |

39. Har du hatt innbrudd/innbruddsforsøk i din egen bolig i løpet av det siste året? (Du kan sette flere kryss)

- Ja, hatt innbrudd
- Ja, hatt innbruddsforsøk
- Nei

40. Kjenner du noen, eller har du hørt om noen i nærmiljøet som har vært utsatt for innbrudd det siste året?

- Ja
- Nei

Nå følger noen spørsmål om helsetilstanden din.

41. Alt i alt, hvordan vil du beskrive din allmenne helsetilstand? Vil du si den er...

- meget bra
- nokså bra
- middels
- litt dårlig
- meget dårlig
- vet ikke

42a. Har du varige helseproblemer eller funksjonshemming? Ja Nei

b. Hvis ja; Har du på grunn av dette.... (Sett ett kryss på hver linje)

- | | Ja, store vansker | Ja, noe vansker | Nei, ingen vansker |
|--|--------------------------|--------------------------|--------------------------|
| ...vansker med å bevege deg rundt i eller bruke boligen din? | <input type="checkbox"/> | <input type="checkbox"/> | <input type="checkbox"/> |
| ...vansker med å komme deg ut og inn av boligen på egen hånd? | <input type="checkbox"/> | <input type="checkbox"/> | <input type="checkbox"/> |
| ...vansker med å delta i foreningsliv? | <input type="checkbox"/> | <input type="checkbox"/> | <input type="checkbox"/> |
| ...vansker med å delta i andre fritidsaktiviteter? | <input type="checkbox"/> | <input type="checkbox"/> | <input type="checkbox"/> |
| ...vansker med å fungere i jobben? | <input type="checkbox"/> | <input type="checkbox"/> | <input type="checkbox"/> |
| ...vansker med å gjøre daglige innkjøp? | <input type="checkbox"/> | <input type="checkbox"/> | <input type="checkbox"/> |
| ...vansker med å delta i ulike nærmiljøaktiviteter (dugnader etc.) | <input type="checkbox"/> | <input type="checkbox"/> | <input type="checkbox"/> |

Om deg selv og din husstand

43. Kjønn Kvinne Mann

44. Fødselsår:.....

45. Sivilstatus

- Enslig/ugift
- Gift
- Samboer
- Registrert partner
- Skilt/separert
- Enke/enkemann

46. Hvem bor du sammen med?

Kryss av for alle personene som inngår i samme husstand som deg.

(Du kan sette flere kryss)

- Ektefelle/samboer
- Egne barn, ektefelles/samboers barn, fosterbarn
- Foreldre/svigerforeldre
- Søsken
- Venn(er)
- Annet

47. Hvor mange personer bor det totalt i husstanden?

Antall personer:.....

48. Hvor mange barn/unge under 20 år bor det i husstanden?

Antall barn.....

49. Hvilket år er barna i husstanden født? Begynn med det eldste og skriv ned fødselsåret for alle hjemmeboende barn.

Barn 1:.....

Barn 2:.....

Barn 3:.....

Barn 4:.....

Barn 5:.....

50. Har du eller din ektefelle/samboer barn som bor hos deg/dere deler av tiden (besøksordning)?

- Ja
- Nei

51. Hvor vokste du opp?

Hvis du har bodd flere steder under din oppvekst (før fylte 19 år), kryss av for det stedet du bodde lengst. *(sett ett kryss)*

Jeg vokste opp...

- i samme strøk som jeg bor nå
- i samme bydel som jeg bor nå, men ikke i samme strøk
- i annen bydel i Bergen
- på Vestlandet, men ikke Bergen
- landet ellers, i større by
- landet ellers, ikke i større by
- i et annet land enn Norge, spesifiser:.....

52. Hva er din høyeste fullførte utdanning? (Sett ett kryss)

- Ikke fullført grunnskole
- Grunnskole 7- eller 9-årig, framhaldsskole
- Real- eller middelskole
- Videregående, allmennfaglig el. yrkesfaglig/yrkesskole
- Gymnas/økonomisk gymnas
- Universitet/høgskoleutdanning, under 4 år
- Universitet/høgskoleutdanning, 4 år og mer

53a. Hva er din yrkesmessige situasjon? (Sett ett kryss)

- Fulltidsarbeid (minst 30 timer i uken)
- Deltidsarbeidende (under 30 t/u)
- Arbeidsledig/på tiltak/arbeidssøkende
- Student/elev
- Hjemmearbeidende
- Pensjonist/førtidspensjonist
- Trygdet/under attføring
- Annet

b. Har du for tiden svangerskapspermisjon, omsorgspermisjon e.l.? Ja Nei

54. Hvis du er i arbeid, arbeider du vanligvis skiftarbeid?

- Ja
- Nei

55. Hvor mange timer arbeider du vanligvis ukentlig? Ca.....timer

56. Hvis du kunne velge fritt, ville du da ha endret din nåværende arbeidstid? Vi tenker oss at lønnen synker eller stiger i takt med arbeidstiden. (Sett ett kryss)

- Jeg ville hatt samme arbeidstid som nå
- Jeg ville hatt kortere arbeidstid
- Jeg ville hatt lengre arbeidstid

57. Hvis du er gift/samboer, hva er din ektefelle/samboers høyeste fullførte utdanning? (Sett ett kryss)

- Ikke fullført grunnskole
- Grunnskole 7- eller 9-årig, framhaldsskole
- Real- eller middelskole
- Videregående, allmennfaglig el. yrkesfaglig/yrkesskole
- Gymnas/økonomisk gymnas
- Universitet/høgskoleutdanning, under 4 år
- Universitet/høgskoleutdanning, 4 år og mer

58a. Hvis du er gift/samboer, hva er din ektefelle/samboers yrkesmessige situasjon?

(Sett ett kryss)

- Fulltidsarbeid (minst 30 t/u)
- Deltidsarbeidende (under 30 t/u)
- Arbeidsløs/på tiltak/arbeidssøkende
- Student/elev
- Hjemmearbeidende
- Pensjonist/førtidspensjonist
- Trygdet/under attføring
- Annet

b. Har din ektefelle/samboer for tiden svangerskapspermisjon, omsorgspermisjon e.l.? Ja Nei

59. Hvis din ektefelle/samboer er i arbeid, arbeider han/hun vanligvis skiftarbeid?

- Ja Nei

60. Omtrent hvor mange kilometer er det fra boligen til arbeidsplassen /studiestedet ditt? *(Sett ett kryss)*

- Jeg arbeider hjemme
- 0-1 km 2-5 km
- 6-10 km 11-20 km
- 21- 40 km Over 40 km

61. Hvordan kommer du deg som regel til og fra arbeid/studiested? *(Sett ett kryss)*

- Arbeider hjemme
- Går
- Sykler
- Kjører kollektivt (buss/tog/båt)
- Kjører privatbil alene
- Kjører privatbil sammen med andre
- Kjører motorsykkel/moped
- Annet:.....

62. Omtrent hvor lang tid tar det deg vanligvis å komme til og fra jobb, altså begge veier til sammen? *(Sett ett kryss)*

- Inntil 1/2 time
- 1/2 - 1 time
- 1 - 1 1/2 time
- 1 1/2 - 2 timer
- Over 2 timer

63. Disponerer du eller noen annen i husstanden... *(Du kan sette flere kryss)*

- bil
- motorsykkel/moped
- sykkel

64a. Hvis du eier boligen du bor i; hva er husstandens totale månedlige utgifter for denne? Vi vil at du spesifiserer hvor mye som er utgifter til renter/avdrag på lån, og hvor mye som er husleie/felleskostnader. Regn ikke med utgifter til oppvarming og strøm.

Kroner i renter/avdrag på lån:.....

Kroner i husleie:.....

b. Hvis du leier boligen du bor i, hvor mye betaler du månedlig i husleie? Regn ikke med utgifter til oppvarming og strøm.

Kroner i husleie:.....

65. Ca. hvor mye gjeld har husstanden til sammen? I boliglån, studielån etc.

- Husstanden har ikke gjeld

Kroner i gjeld:.....

66. Har det i løpet av det siste året hendt at husstanden har hatt vansker med å klare de løpende utgifter til mat, transport, bolig o.l.? *(Sett ett kryss)*

- Ja, ofte
- Ja, av og til
- Ja, en sjelden gang
- Nei, aldri

67. Hva er husstandens samlede årsinntekt før skatt (lønn, trygd, pensjon etc.)?

- Under 100.000 kr.
- 100.000-199.999 kr.
- 200.000-299.999 kr.
- 300.000-399.999 kr.
- 400.000-499.999 kr.
- 500.000-599.999 kr.
- 600.000-699.999 kr.
- 700.000-799.999 kr.
- 800.000-899.999 kr.
- 900.000- 999.999 kr.
- 1 million kroner eller mer

68. Hva er din personlige samlede årsinntekt før skatt?

- Under 100.000 kr.
- 100.000-199.999 kr.
- 200.000-299.999 kr.
- 300.000-399.999 kr.
- 400.000-499.999 kr.
- 500.000-599.999 kr.
- 600.000 kroner eller mer

69. Mottar husstanden noen form for bostøtte?

- Ja
- Nei

Barn og unge

Resten av skjemaet skal bare fylles ut dersom det er barn under 17 år i husstanden. Spørsmålene er delt inn slik at de dekker barn og unge i ulike aldersgrupper: Barn under skolealder, barn i barneskolealder og barn i ungdomsskolealder. Vi ber deg krysse av svar i den eller de aldersgruppene hvor ditt eller dine barn hører hjemme.

Barn under skolealder

70. Hvor mange barn under skolealder bor det i husstanden?

Antall barn:.....

71. Hva slags tilsyn/tilbud har barnet eller barna på dagtid (i arbeidstiden)? (Du kan sette flere kryss, men kun ett kryss for hvert barn)

- Jeg/ passer barnet/barna selv
- Slektninger/venner/naboer passer barna
- Dagmamma/praktikant
- Familiebarnehage med privat opptak
- Familiebarnehage med kommunalt opptak
- Vanlig barnehage med privat opptak
- Vanlig barnehage med kommunalt opptak
- Barnepark/lekepark
- 6-årstilbud i skolen med skolefritidsordning (SFO)
- 6-årstilbud i skolen uten skolefritidsordning (SFO)
- Annet

72. Omtrent hvor mange timer i uken er hvert barn i barnehage/hos dagmamma/førskole/skolens 6-års tilbud e.l.? Har du flere barn i denne aldersgruppen, regn det eldste barnet for barn 1, det nest eldste som barn 2 osv.

Barn 1: Ca.....timer

Barn 2: Ca.....timer

Barn 3: Ca.....timer

73. Hvor fornøyd er du med ulike sider ved det tilbudet barnet/barna har? Har du flere barn som har ulike tilbud, skriv hva slags tilbud det er snakk om (barnehage, dagmamma etc) og fyll ut for hvert barn. (Sett ett kryss på hver linje)

Type tilbud:.....

	Fornøyd	Både og	Misfornøyd
Beliggenhet	<input type="checkbox"/>	<input type="checkbox"/>	<input type="checkbox"/>
Utemiljøet	<input type="checkbox"/>	<input type="checkbox"/>	<input type="checkbox"/>
Innemiljøet	<input type="checkbox"/>	<input type="checkbox"/>	<input type="checkbox"/>
Åpningstid	<input type="checkbox"/>	<input type="checkbox"/>	<input type="checkbox"/>
Pris	<input type="checkbox"/>	<input type="checkbox"/>	<input type="checkbox"/>
Barnets utbytte	<input type="checkbox"/>	<input type="checkbox"/>	<input type="checkbox"/>

Type tilbud:.....

	Fornøyd	Både og	Misfornøyd
Beliggenhet	<input type="checkbox"/>	<input type="checkbox"/>	<input type="checkbox"/>
Utemiljøet	<input type="checkbox"/>	<input type="checkbox"/>	<input type="checkbox"/>
Innemiljøet	<input type="checkbox"/>	<input type="checkbox"/>	<input type="checkbox"/>
Åpningstid	<input type="checkbox"/>	<input type="checkbox"/>	<input type="checkbox"/>
Pris	<input type="checkbox"/>	<input type="checkbox"/>	<input type="checkbox"/>
Barnets utbytte	<input type="checkbox"/>	<input type="checkbox"/>	<input type="checkbox"/>

Type tilbud:.....

	Fornøyd	Både og	Misfornøyd
Beliggenhet	<input type="checkbox"/>	<input type="checkbox"/>	<input type="checkbox"/>
Utemiljøet	<input type="checkbox"/>	<input type="checkbox"/>	<input type="checkbox"/>
Innemiljøet	<input type="checkbox"/>	<input type="checkbox"/>	<input type="checkbox"/>
Åpningstid	<input type="checkbox"/>	<input type="checkbox"/>	<input type="checkbox"/>
Pris	<input type="checkbox"/>	<input type="checkbox"/>	<input type="checkbox"/>
Barnets utbytte	<input type="checkbox"/>	<input type="checkbox"/>	<input type="checkbox"/>

74. Hva slags type tilsyn/tilbud mener du er best for barn i ulike aldersgrupper?
(Sett ett kryss for hver aldersgruppe)

	Barnets alder			
	0-1 år	1-2 år	3-5 år	6-åringer
Hjemme med mor eller far (evnt. foresatt)	<input type="checkbox"/>	<input type="checkbox"/>	<input type="checkbox"/>	<input type="checkbox"/>
Passes av slektninger/venner	<input type="checkbox"/>	<input type="checkbox"/>	<input type="checkbox"/>	<input type="checkbox"/>
Dagmamma/praktikant	<input type="checkbox"/>	<input type="checkbox"/>	<input type="checkbox"/>	<input type="checkbox"/>
Barnepark/lekepark	<input type="checkbox"/>	<input type="checkbox"/>	<input type="checkbox"/>	<input type="checkbox"/>
Familiebarnehage	<input type="checkbox"/>	<input type="checkbox"/>	<input type="checkbox"/>	<input type="checkbox"/>
Vanlig barnehage	<input type="checkbox"/>	<input type="checkbox"/>	<input type="checkbox"/>	<input type="checkbox"/>
6-årstilbud i skolen	<input type="checkbox"/>	<input type="checkbox"/>	<input type="checkbox"/>	<input type="checkbox"/>

75. Synes du det er best at tilsyn/tilbud for barn finner sted nær din egen bolig eller i nærheten av din egen/ektefelle/samboers arbeidsplass? (Sett ett kryss)

- Nær egen bolig/i nærmiljøet
 Nær egen/ektefelle/samboers arbeidsplass
 Uviktig
 Vet ikke

Barn i barneskolealder (1. - 6. klasse)

76. Hvor mange barn i barneskolealder bor det i husstanden?

Antall:.....

77. Omtrent hvor mange kilometer er det mellom hjem og barneskole? (Sett ett kryss)

- 0-1 km 1-2 km 2-4 km
 4-6 km 6-10 km Over 10 km

78. Hvordan kommer som regel barnet/barna seg til og fra skolen? Vi ber deg skille mellom vinterhalvåret og sommerhalvåret. (Du kan sette flere kryss, men kun ett for hvert barn)

I vinterhalvåret

- Sykler/går
 Buss/bil
 Annet

I sommerhalvåret

- Sykler/går
 Buss/bil
 Annet

79a. Tror du barnet eller barna opplever skoleveien som trygg?

- Ja Nei Vet ikke

b. Hvis nei, tror du dette skyldes...

(Du kan sette flere kryss)

- ...fare for mobbing/erting på skoleveien
 ...trafikkforhold
 ...annet, spesifiser:

.....

80. Hva synes du er akseptabel avstand mellom hjem og barneskole?

- Maksimalt 1 kilometer
 Maksimalt 2 kilometer
 Maksimalt 4 kilometer
 4-10 kilometer Vet ikke

81a. Hvor ofte er det kontakt mellom hjem og skole i forbindelse med ulike typer problemer eller forhold av mer positiv karakter?

	Ofte	Iblant	Sjelden/Aldri
Om problemer	<input type="checkbox"/>	<input type="checkbox"/>	<input type="checkbox"/>
Om positive ting	<input type="checkbox"/>	<input type="checkbox"/>	<input type="checkbox"/>

b. Hvem tar initiativet til denne kontakten?

	Ofte	Iblant	Sjelden/Aldri
Hjemmet	<input type="checkbox"/>	<input type="checkbox"/>	<input type="checkbox"/>
Skolen	<input type="checkbox"/>	<input type="checkbox"/>	<input type="checkbox"/>

82a. På hvilke områder mener du at samarbeidet mellom hjem og barneskole er viktig? (Sett ett kryss på hver linje)

	Svært viktig	Litt viktig	Ikke viktig
Samarbeid om eget barn	<input type="checkbox"/>	<input type="checkbox"/>	<input type="checkbox"/>
Samarbeid om klassen/klasse miljøet	<input type="checkbox"/>	<input type="checkbox"/>	<input type="checkbox"/>
Samarbeid om saker/aktiviteter som gjelder hele skolen	<input type="checkbox"/>	<input type="checkbox"/>	<input type="checkbox"/>
Samarbeid om fag/innhold i undervisningen	<input type="checkbox"/>	<input type="checkbox"/>	<input type="checkbox"/>
Samarbeid om oppdragelse/felles regler	<input type="checkbox"/>	<input type="checkbox"/>	<input type="checkbox"/>
Samarbeid om nærmiljøaktiviteter og fritidstilbud	<input type="checkbox"/>	<input type="checkbox"/>	<input type="checkbox"/>
Annet, spesifiser.....	<input type="checkbox"/>	<input type="checkbox"/>	<input type="checkbox"/>

b. Alt i alt, hvor fornøyd er du med samarbeidet mellom hjem og barneskole? (Sett ett kryss)

- Svært fornøyd
 Ganske fornøyd
 Ganske misfornøyd
 Svært misfornøyd

c. Hvis du ikke er fornøyd, hva skyldes det? (Du kan sette flere kryss)

- Skolen prioriterer ikke samarbeidet mellom hjem og skole
 Skolen tar ikke foreldrene på alvor
 Skolen er ikke interessert i innblanding
 Skolen inviterer ikke til samarbeid om de viktige tingene
 Mine forslag/innspill fører ikke til endringer
 Annet, spesifiser.....

83a. Er barnet eller barna medlem i en eller flere organisasjoner og/eller lag?

- Ja Nei

b. Hvis ja; hvilke organisasjoner og/eller lag er det snakk om?

(Du kan sette flere kryss)

- Kristelig/religiøs barne/ungdomsorganisasjon
 Idrettslag
 Korps/sangkor/teatergruppe/rockeklubb e.l.
 Barne/ungdomsorganisasjon som jobber for/med lokale interesser
 Andre barne/ungdomsorganisasjoner

b. Hvis barnet eller barna deltar aktivt i en eller flere organisasjoner/lag, hvor finner som regel aktivitetene sted? (Sett kun ett kryss for hver av aktivitetene barnet/barna deltar i)

	I nærmiljøet	Ellers i egen bydel	I Bergen sentrum	Andre steder
Kristelig/religiøs barne-/ungdomsorganisasjon	<input type="checkbox"/>	<input type="checkbox"/>	<input type="checkbox"/>	<input type="checkbox"/>
Idrettslag	<input type="checkbox"/>	<input type="checkbox"/>	<input type="checkbox"/>	<input type="checkbox"/>
Korps/sangkor/teatergruppe/rockeklubb e.l	<input type="checkbox"/>	<input type="checkbox"/>	<input type="checkbox"/>	<input type="checkbox"/>
Barne-/ungdomsorganisasjon som jobber for/med lokale interesser	<input type="checkbox"/>	<input type="checkbox"/>	<input type="checkbox"/>	<input type="checkbox"/>
Annen barne-/ungdomsorganisasjon	<input type="checkbox"/>	<input type="checkbox"/>	<input type="checkbox"/>	<input type="checkbox"/>

84. Vi vil gjerne vite når barnet eller barna vanligvis er i nærmiljøet og når de vanligvis er utenfor nærmiljøet. (Sett ett kryss på hver linje i den eller de aldersgruppene ditt eller dine barn tilhører)

Barn i 1. til og med 3. klasse

	Er vanligvis i nærmiljøet	Er vanligvis utenfor nærmiljøet
Hverdag, dagtid	<input type="checkbox"/>	<input type="checkbox"/>
Hverdag, kveld	<input type="checkbox"/>	<input type="checkbox"/>
Helg, dagtid	<input type="checkbox"/>	<input type="checkbox"/>
Helg, kveld	<input type="checkbox"/>	<input type="checkbox"/>

Barn i 4. til og med 6. klasse

	Er vanligvis i nærmiljøet	Er vanligvis utenfor nærmiljøet
Hverdag, dagtid	<input type="checkbox"/>	<input type="checkbox"/>
Hverdag, kveld	<input type="checkbox"/>	<input type="checkbox"/>
Helg, dagtid	<input type="checkbox"/>	<input type="checkbox"/>
Helg, kveld	<input type="checkbox"/>	<input type="checkbox"/>

Barn/ungdom i ungdomsskolealder (7. - 9. klasse)

85. Hvor mange barn/unge i ungdomsskolealder bor det i husstanden?

Antall:.....

86. Omtrent hvor mange kilometer er det til ungdomsskolen? (Sett ett kryss)

0-1 km 1-2 km 2-4 km 6-10 km 10-20 km Over 20 km

87. Hvordan kommer vanligvis barnet/barna seg til og fra ungdomsskolen? Vi ber deg skille mellom vinterhalvåret og sommerhalvåret. (Du kan sette flere kryss, men kun ett for hvert barn)

I vinterhalvåret: Sykler/går Buss/bil Annet
I sommerhalvåret: Sykler/går Buss/bil Annet

88a. Tror du barnet eller barna opplever skoleveien som trygg? Ja Nei Vet ikke

b. Hvis nei, tror du dette skyldes...(Du kan sette flere kryss)

...fare for mobbing/erting på skoleveien ...trafikkforhold ...annet

89. Hva synes du er akseptabel avstand mellom hjem og ungdomsskole?

Maksimalt 2 kilometer Maksimalt 4 kilometer Maksimalt 6 kilometer
 6-10 kilometer Vet ikke Avstand spiller ingen rolle

90a. Hvor ofte er det kontakt mellom hjem og skole i forbindelse med ulike typer problemer eller forhold av mer positiv karakter?

	Ofte	Iblant	Sjelden/Aldri
Om problemer	<input type="checkbox"/>	<input type="checkbox"/>	<input type="checkbox"/>
Om positive ting	<input type="checkbox"/>	<input type="checkbox"/>	<input type="checkbox"/>

b. Hvem tar initiativet til denne kontakten?

	Ofte	Iblant	Sjelden/Aldri
Hjemmet	<input type="checkbox"/>	<input type="checkbox"/>	<input type="checkbox"/>
Skolen	<input type="checkbox"/>	<input type="checkbox"/>	<input type="checkbox"/>

91a. På hvilke områder mener du at samarbeidet mellom hjem og ungdomsskole er viktig?

(Sett ett kryss på hver linje)

	Svært viktig	Litt viktig	Ikke viktig
Samarbeid om eget barn	<input type="checkbox"/>	<input type="checkbox"/>	<input type="checkbox"/>
Samarbeid om klassen/klasse miljøet	<input type="checkbox"/>	<input type="checkbox"/>	<input type="checkbox"/>
Samarbeid om saker/aktiviteter som gjelder hele skolen	<input type="checkbox"/>	<input type="checkbox"/>	<input type="checkbox"/>
Samarbeid om fag/innhold i undervisningen	<input type="checkbox"/>	<input type="checkbox"/>	<input type="checkbox"/>
Samarbeid om oppdragelse/felles regler	<input type="checkbox"/>	<input type="checkbox"/>	<input type="checkbox"/>
Samarbeid om nærmiljøaktiviteter og fritidstilbud	<input type="checkbox"/>	<input type="checkbox"/>	<input type="checkbox"/>
Annet	<input type="checkbox"/>	<input type="checkbox"/>	<input type="checkbox"/>

b. Alt i alt, hvor fornøyd er du med samarbeidet mellom hjem og ungdomsskole? (Sett ett kryss)

Svært fornøyd Ganske fornøyd Ganske misfornøyd Svært misfornøyd

c. Hvis du ikke er fornøyd, hva skyldes det? (Du kan sette flere kryss)

- Skolen prioriterer ikke samarbeidet mellom hjem og skole
- Skolen tar ikke foreldrene på alvor
- Skolen er ikke interessert i innblanding
- Skolen inviterer ikke til samarbeid om de viktige tingene
- Mine forslag/innspill fører ikke til endringer
- Annet

92a. Er barnet eller barna medlem i en eller flere organisasjoner og/eller lag?

Ja Nei

b. Hvis ja; hvilke organisasjoner og/eller lag er det snakk om?

(Du kan sette flere kryss)

- Kristelig/religiøs barne/ungdomsorganisasjon
- Idrettslag
- Korps/sangkor/teatergruppe/rockeklubb e.l.
- Barne-/ungdomsorganisasjon som jobber for/med lokale interesser
- Andre barne/ungdomsorganisasjoner

b. Hvis barnet eller barna deltar aktivt i en eller flere organisasjoner/lag, hvor finner som regel aktivitetene sted? (Sett kun ett kryss for hver av aktivitetene barnet/barna deltar i)

	I nærmiljøet	Ellers i egen bydel	I Bergen sentrum	Andre steder
Kristelig/religiøs barne-/ungdomsorganisasjon	<input type="checkbox"/>	<input type="checkbox"/>	<input type="checkbox"/>	<input type="checkbox"/>
Idrettslag	<input type="checkbox"/>	<input type="checkbox"/>	<input type="checkbox"/>	<input type="checkbox"/>
Korps/sangkor/teatergruppe/rockeklubb e.l	<input type="checkbox"/>	<input type="checkbox"/>	<input type="checkbox"/>	<input type="checkbox"/>
Barne-/ungdomsorganisasjon som jobber for/med lokale interesser	<input type="checkbox"/>	<input type="checkbox"/>	<input type="checkbox"/>	<input type="checkbox"/>
Annen barne-/ungdomsorganisasjon	<input type="checkbox"/>	<input type="checkbox"/>	<input type="checkbox"/>	<input type="checkbox"/>

Levekår i nærmiljø

Samtykker i å delta

Sett kryss for JA i ruten under hvis du samtykker i å være med på undersøkelsen. Dersom du ikke vil delta, kryss for NEI og returner skjemaet til oss, så slipper du å bli purret på.

- JA**-----Svar på spørsmålene og returner skjemaet til oss.
Dermed er du med i trekningen av tre reisegavekort av 4.500 kroner, samt 300 Flaxlodd.
- NEI**-----Returner skjemaet, så slipper du å bli purret på.

Om boligen din og miljøet rundt den

1. Hva slags boligtype bor du i?

(Sett ett kryss)

- Frittliggende enebolig
- Rekkehus/enebolig i rekke
- Leilighet i tomannsbolig/
firemannsbolig m/eventuelle hage-
loftsleiligheter
- Leilighet i lavblokk, 4 etg. eller
mindre
- Leilighet i høyblokk, over 4 etg.
- Leilighet i bygård o.l., eller annet
stort bolighus
- Annet

2. Hvor mange rom har boligen?

Ta ikke med kjøkken, bad, entré, boder.

Antall rom:.....

3. På hvilke måte disponerer du/dere over boligen? (Sett ett kryss)

- Eier boligen selv
- Eier boligen gjennom borettslag, e.l.
- Leier boligen
- Annet

4. Omtrent hvilket år ble boligen oppført?

Årstall:.....

5a. Har boligen blitt rehabilitert/pusset opp?

- Ja Nei

b. Hvis ja, omtrent hvilket år?

Årstall:.....

6. Hvilket år flyttet du selv inn i nåværende bolig?

Årstall:.....

7. Hvor mange ganger har du selv flyttet etter at du fylte 20 år?

- Har aldri flyttet

Antall ganger.....

8. Hvilken bydel i Bergen vil du helst bo i? (Sett ett kryss)

- Sentrum
- Løvstakken
- Landås
- Sandviken
- Eidsvåg/Salhus
- Åsane
- Arna
- Fana
- Ytrebygda
- Fyllingsdalen
- Loddefjord
- Laksevåg

9a. Har du/dere planer om å flytte i løpet av de nærmeste 12 månedene?

- Ja Nei

b. Hvis ja; hvor planlegger du/dere å flytte? (Sett ett kryss)

- Flytte innen samme bydel som jeg/vi bor i nå
- Sentrum
- Løvstakken
- Landås
- Sandviken
- Eidsvåg/Salhus
- Åsane
- Arna
- Fana
- Ytrebygda
- Fyllingsdalen
- Loddefjord
- Laksevåg
- Annen kommune/ut av landet

10. Tenk deg at du skal flytte, hva ville du lagt mest vekt på av følgende forhold? (Kryss av de tre viktigste forholdene)

- Å bo nær familie/venner
- Trygge lekeområder i nærmiljøet for barn
- Større bolig
- Mindre bolig
- Solrikt/fin utsikt
- Nærhet til sentrum
- Nærhet til egen el. ektefelle/samboers arbeidsplass
- Nærhet til friluftsområder
- Nærhet til ulike servicetilbud
- Nærhet til barneskole
- Boligens pris
- Godt nærmiljø
- At jeg kan bo i boligen livet ut
- Trygge trafikkforhold

Om nærmiljøets betydning

Heretter benyttes følgende definisjon av nærmiljø: *det nære nærmiljøet er det området en voksen person kan nå innen 5 minutters vanlig gange, mens det utvidede nærmiljøet er det området en voksen person kan nå med inntil 15 minutters vanlig gange. Hvis ikke "nærmiljø" er nærmere spesifisert menes det utvidede nærmiljøet.*

11. Hvor viktig vil du si at følgende forhold er for at du skal trives i nærmiljøet ditt? (Sett ett kryss på hver linje)

	Svært viktig	Viktig	Ikke viktig
At nærmiljøet er pent og velholdt	<input type="checkbox"/>	<input type="checkbox"/>	<input type="checkbox"/>
At jeg kjenner naboene mine	<input type="checkbox"/>	<input type="checkbox"/>	<input type="checkbox"/>
Å ha tilgang til ulike kommunale tjenester	<input type="checkbox"/>	<input type="checkbox"/>	<input type="checkbox"/>
Spredt alderssammensetning blant innbyggerne i nærmiljøet	<input type="checkbox"/>	<input type="checkbox"/>	<input type="checkbox"/>
Tilgang til postkontor og bank i nærmiljøet	<input type="checkbox"/>	<input type="checkbox"/>	<input type="checkbox"/>
Å få være i fred når jeg ønsker det	<input type="checkbox"/>	<input type="checkbox"/>	<input type="checkbox"/>
Å ha venner i nærmiljøet	<input type="checkbox"/>	<input type="checkbox"/>	<input type="checkbox"/>

12. Vil du si deg enig eller uenig i følgende påstander? (Sett ett kryss på hver linje)

	Enig	Delvis enig	Delvis uenig	Uenig
Nærmiljøet er viktigst for småbarnsfamilier og eldre mennesker	<input type="checkbox"/>	<input type="checkbox"/>	<input type="checkbox"/>	<input type="checkbox"/>
Nærmiljøet er viktigere på landet enn i byene	<input type="checkbox"/>	<input type="checkbox"/>	<input type="checkbox"/>	<input type="checkbox"/>
For at nærmiljøet skal være bra er det viktig å ha felles møtesteder	<input type="checkbox"/>	<input type="checkbox"/>	<input type="checkbox"/>	<input type="checkbox"/>
Gode nærmiljøer virker forebyggende i forhold til kriminalitet	<input type="checkbox"/>	<input type="checkbox"/>	<input type="checkbox"/>	<input type="checkbox"/>
Nærmiljøer hvor "alle kjenner alle" hindrer enkeltmenneskets utfoldelse	<input type="checkbox"/>	<input type="checkbox"/>	<input type="checkbox"/>	<input type="checkbox"/>
Mennesker fra andre kulturer enn den norske virker berikende på nærmiljøer	<input type="checkbox"/>	<input type="checkbox"/>	<input type="checkbox"/>	<input type="checkbox"/>
Gode naboer er like viktig som gode arbeidskolleger og andre bekjente	<input type="checkbox"/>	<input type="checkbox"/>	<input type="checkbox"/>	<input type="checkbox"/>

13. I hvilken grad vil du si at følgende påstander er riktig hvis du tenker på din egen situasjon? (Sett ett kryss på hver linje)

	Helt riktig	Nokså riktig	Ikke riktig
Det er en god følelse av samhørighet mellom de nærmeste naboene her	<input type="checkbox"/>	<input type="checkbox"/>	<input type="checkbox"/>
Jeg føler at min krets av venner og bekjente er for liten	<input type="checkbox"/>	<input type="checkbox"/>	<input type="checkbox"/>
I dette huset føler jeg meg aldri helt trygg	<input type="checkbox"/>	<input type="checkbox"/>	<input type="checkbox"/>
Hvis jeg trenger selskap, kan jeg ta kontakt med en nabo	<input type="checkbox"/>	<input type="checkbox"/>	<input type="checkbox"/>
Jeg har fått nye venner ved å bo her	<input type="checkbox"/>	<input type="checkbox"/>	<input type="checkbox"/>
Bråk fra naboer er et stort problem	<input type="checkbox"/>	<input type="checkbox"/>	<input type="checkbox"/>
Jeg føler meg hjemme i dette strøket	<input type="checkbox"/>	<input type="checkbox"/>	<input type="checkbox"/>
Jeg føler meg sterkt knyttet til denne boligen	<input type="checkbox"/>	<input type="checkbox"/>	<input type="checkbox"/>
Jeg føler meg ganske ofte ensom	<input type="checkbox"/>	<input type="checkbox"/>	<input type="checkbox"/>

14. Hvor sterkt knyttet føler du deg til... (Sett ett kryss på hver linje)

	Meget sterkt knyttet til	Sterkt knyttet til	Noe knyttet til	Ikke særlig knyttet til	Ikke knyttet til i det hele tatt
...det nære nærmiljøet (5 min.)	<input type="checkbox"/>	<input type="checkbox"/>	<input type="checkbox"/>	<input type="checkbox"/>	<input type="checkbox"/>
...det utvidede nærmiljøet (15 min.)	<input type="checkbox"/>	<input type="checkbox"/>	<input type="checkbox"/>	<input type="checkbox"/>	<input type="checkbox"/>
...bydelen du bor i	<input type="checkbox"/>	<input type="checkbox"/>	<input type="checkbox"/>	<input type="checkbox"/>	<input type="checkbox"/>
...Bergen	<input type="checkbox"/>	<input type="checkbox"/>	<input type="checkbox"/>	<input type="checkbox"/>	<input type="checkbox"/>

15. Hvilke tider på døgnet tilbringer du utenfor nærmiljøet ditt? Vi ber deg skille mellom hverdag og helg, samt dagtid (før 16.00) og kveldstid. (Sett ett kryss på hver linje).

	Alltid	Som regel	Av og til	Sjelden	Aldri
Hverdag, dagtid	<input type="checkbox"/>	<input type="checkbox"/>	<input type="checkbox"/>	<input type="checkbox"/>	<input type="checkbox"/>
Hverdag, kveld	<input type="checkbox"/>	<input type="checkbox"/>	<input type="checkbox"/>	<input type="checkbox"/>	<input type="checkbox"/>
Helg, dagtid	<input type="checkbox"/>	<input type="checkbox"/>	<input type="checkbox"/>	<input type="checkbox"/>	<input type="checkbox"/>
Helg, kveld	<input type="checkbox"/>	<input type="checkbox"/>	<input type="checkbox"/>	<input type="checkbox"/>	<input type="checkbox"/>

16. Hvor godt trives du i nærmiljøet ditt? (*Sett ett kryss*)

Svært godt Godt Ganske godt Mindre godt Trives ikke

17. Hvis det ble satt i gang tiltak for å bedre ulike forhold i ditt nærmiljø, ville du da være villig til å stille opp på for eksempel dugnader eller møter?

Ja Nei Vet ikke

18. Hvor fornøyd er du med kvaliteten på følgende ting i nærmiljøet ditt?
(*Sett ett kryss på hver linje*)

	Svært fornøyd	Ganske fornøyd	Ganske misfornøyd	Svært misfornøyd	Vet ikke/har ingen mening
Bygninger	<input type="checkbox"/>	<input type="checkbox"/>	<input type="checkbox"/>	<input type="checkbox"/>	<input type="checkbox"/>
Gater/veier	<input type="checkbox"/>	<input type="checkbox"/>	<input type="checkbox"/>	<input type="checkbox"/>	<input type="checkbox"/>
Grøntanlegg/parker	<input type="checkbox"/>	<input type="checkbox"/>	<input type="checkbox"/>	<input type="checkbox"/>	<input type="checkbox"/>
Lekeområder/ ballbane	<input type="checkbox"/>	<input type="checkbox"/>	<input type="checkbox"/>	<input type="checkbox"/>	<input type="checkbox"/>

Om tilbud og aktiviteter i nærmiljøet

19. Hvilke av de følgende tilbudene finnes innen 5 minutters gange fra boligen din, og hvor ofte benyttes dette tilbudet av deg selv eller andre i din husstand?

Hvis tilbudet ikke finnes innen 5 minutters gange fra din egen bolig, krysses det av for "Finnes ikke". (Sett ett kryss på hver linje)

	Daglig	Ukentlig	Månedlig	Sjeldnere	Aldri	Finnes ikke
Gatetun, stille gate hvor barn kan leke	<input type="checkbox"/>	<input type="checkbox"/>	<input type="checkbox"/>	<input type="checkbox"/>	<input type="checkbox"/>	<input type="checkbox"/>
Lekeplass m/ulike lekeapparater	<input type="checkbox"/>	<input type="checkbox"/>	<input type="checkbox"/>	<input type="checkbox"/>	<input type="checkbox"/>	<input type="checkbox"/>
Ballbane/ små idrettsanlegg for barn	<input type="checkbox"/>	<input type="checkbox"/>	<input type="checkbox"/>	<input type="checkbox"/>	<input type="checkbox"/>	<input type="checkbox"/>
Naturområde	<input type="checkbox"/>	<input type="checkbox"/>	<input type="checkbox"/>	<input type="checkbox"/>	<input type="checkbox"/>	<input type="checkbox"/>
Park/grøntanlegg	<input type="checkbox"/>	<input type="checkbox"/>	<input type="checkbox"/>	<input type="checkbox"/>	<input type="checkbox"/>	<input type="checkbox"/>
Badeplass (i sesongen)	<input type="checkbox"/>	<input type="checkbox"/>	<input type="checkbox"/>	<input type="checkbox"/>	<input type="checkbox"/>	<input type="checkbox"/>
Restaurant/café/pub	<input type="checkbox"/>	<input type="checkbox"/>	<input type="checkbox"/>	<input type="checkbox"/>	<input type="checkbox"/>	<input type="checkbox"/>
Dagligvarebutikk/kolonial	<input type="checkbox"/>	<input type="checkbox"/>	<input type="checkbox"/>	<input type="checkbox"/>	<input type="checkbox"/>	<input type="checkbox"/>
Andre butikker	<input type="checkbox"/>	<input type="checkbox"/>	<input type="checkbox"/>	<input type="checkbox"/>	<input type="checkbox"/>	<input type="checkbox"/>
Postkontor	<input type="checkbox"/>	<input type="checkbox"/>	<input type="checkbox"/>	<input type="checkbox"/>	<input type="checkbox"/>	<input type="checkbox"/>
Bank	<input type="checkbox"/>	<input type="checkbox"/>	<input type="checkbox"/>	<input type="checkbox"/>	<input type="checkbox"/>	<input type="checkbox"/>
Holdeplass for buss	<input type="checkbox"/>	<input type="checkbox"/>	<input type="checkbox"/>	<input type="checkbox"/>	<input type="checkbox"/>	<input type="checkbox"/>
Barnehage (utenom åpningstid)	<input type="checkbox"/>	<input type="checkbox"/>	<input type="checkbox"/>	<input type="checkbox"/>	<input type="checkbox"/>	<input type="checkbox"/>
Barneskole (utenom åpningstid)	<input type="checkbox"/>	<input type="checkbox"/>	<input type="checkbox"/>	<input type="checkbox"/>	<input type="checkbox"/>	<input type="checkbox"/>
Ungdomsskole (utenom åpningstid)	<input type="checkbox"/>	<input type="checkbox"/>	<input type="checkbox"/>	<input type="checkbox"/>	<input type="checkbox"/>	<input type="checkbox"/>
Ungdomsklubb/fritidsklubb	<input type="checkbox"/>	<input type="checkbox"/>	<input type="checkbox"/>	<input type="checkbox"/>	<input type="checkbox"/>	<input type="checkbox"/>
Idrettshali	<input type="checkbox"/>	<input type="checkbox"/>	<input type="checkbox"/>	<input type="checkbox"/>	<input type="checkbox"/>	<input type="checkbox"/>
Svømmehall/basseng	<input type="checkbox"/>	<input type="checkbox"/>	<input type="checkbox"/>	<input type="checkbox"/>	<input type="checkbox"/>	<input type="checkbox"/>
Større fotballbane	<input type="checkbox"/>	<input type="checkbox"/>	<input type="checkbox"/>	<input type="checkbox"/>	<input type="checkbox"/>	<input type="checkbox"/>
Kulturhus/forsamlingslokale	<input type="checkbox"/>	<input type="checkbox"/>	<input type="checkbox"/>	<input type="checkbox"/>	<input type="checkbox"/>	<input type="checkbox"/>
Eldresenter	<input type="checkbox"/>	<input type="checkbox"/>	<input type="checkbox"/>	<input type="checkbox"/>	<input type="checkbox"/>	<input type="checkbox"/>
Trygdekontor	<input type="checkbox"/>	<input type="checkbox"/>	<input type="checkbox"/>	<input type="checkbox"/>	<input type="checkbox"/>	<input type="checkbox"/>
Legekontor/legesenter	<input type="checkbox"/>	<input type="checkbox"/>	<input type="checkbox"/>	<input type="checkbox"/>	<input type="checkbox"/>	<input type="checkbox"/>
Tannlegekontor	<input type="checkbox"/>	<input type="checkbox"/>	<input type="checkbox"/>	<input type="checkbox"/>	<input type="checkbox"/>	<input type="checkbox"/>
Sosialkontor	<input type="checkbox"/>	<input type="checkbox"/>	<input type="checkbox"/>	<input type="checkbox"/>	<input type="checkbox"/>	<input type="checkbox"/>
Helsestasjon	<input type="checkbox"/>	<input type="checkbox"/>	<input type="checkbox"/>	<input type="checkbox"/>	<input type="checkbox"/>	<input type="checkbox"/>
Kirke	<input type="checkbox"/>	<input type="checkbox"/>	<input type="checkbox"/>	<input type="checkbox"/>	<input type="checkbox"/>	<input type="checkbox"/>
Politi/lensmannskontor	<input type="checkbox"/>	<input type="checkbox"/>	<input type="checkbox"/>	<input type="checkbox"/>	<input type="checkbox"/>	<input type="checkbox"/>
Bibliotek/bokbusstopp	<input type="checkbox"/>	<input type="checkbox"/>	<input type="checkbox"/>	<input type="checkbox"/>	<input type="checkbox"/>	<input type="checkbox"/>

20. Hvilke av de følgende tilbudene finnes innen 15 minutters gange fra boligen din, og hvor ofte benyttes dette tilbudet av deg selv eller andre i din husstand?
Hvis tilbudet ikke finnes innen 15 minutters gange fra din egen bolig, krysses det av for "Finnes ikke". (Sett ett kryss på hver linje)

	Daglig	Ukentlig	Månedlig	Sjeldnere	Aldri	Finnes ikke
A. Gatetun, stille gate hvor barn kan leke	<input type="checkbox"/>	<input type="checkbox"/>	<input type="checkbox"/>	<input type="checkbox"/>	<input type="checkbox"/>	<input type="checkbox"/>
B. Lekeplass m/ulike lekeapparater	<input type="checkbox"/>	<input type="checkbox"/>	<input type="checkbox"/>	<input type="checkbox"/>	<input type="checkbox"/>	<input type="checkbox"/>
C. Ballbane/ små idrettsanlegg for barn	<input type="checkbox"/>	<input type="checkbox"/>	<input type="checkbox"/>	<input type="checkbox"/>	<input type="checkbox"/>	<input type="checkbox"/>
D. Naturområde	<input type="checkbox"/>	<input type="checkbox"/>	<input type="checkbox"/>	<input type="checkbox"/>	<input type="checkbox"/>	<input type="checkbox"/>
E. Park/grøntanlegg	<input type="checkbox"/>	<input type="checkbox"/>	<input type="checkbox"/>	<input type="checkbox"/>	<input type="checkbox"/>	<input type="checkbox"/>
F. Badeplass (i sesongen)	<input type="checkbox"/>	<input type="checkbox"/>	<input type="checkbox"/>	<input type="checkbox"/>	<input type="checkbox"/>	<input type="checkbox"/>
G. Restaurant/café/pub	<input type="checkbox"/>	<input type="checkbox"/>	<input type="checkbox"/>	<input type="checkbox"/>	<input type="checkbox"/>	<input type="checkbox"/>
H. Dagligvarebutikk/kolonial	<input type="checkbox"/>	<input type="checkbox"/>	<input type="checkbox"/>	<input type="checkbox"/>	<input type="checkbox"/>	<input type="checkbox"/>
I. Andre butikker	<input type="checkbox"/>	<input type="checkbox"/>	<input type="checkbox"/>	<input type="checkbox"/>	<input type="checkbox"/>	<input type="checkbox"/>
J. Postkontor	<input type="checkbox"/>	<input type="checkbox"/>	<input type="checkbox"/>	<input type="checkbox"/>	<input type="checkbox"/>	<input type="checkbox"/>
K. Bank	<input type="checkbox"/>	<input type="checkbox"/>	<input type="checkbox"/>	<input type="checkbox"/>	<input type="checkbox"/>	<input type="checkbox"/>
L. Holdeplass for buss	<input type="checkbox"/>	<input type="checkbox"/>	<input type="checkbox"/>	<input type="checkbox"/>	<input type="checkbox"/>	<input type="checkbox"/>
M. Barnehage (utenom åpningstid)	<input type="checkbox"/>	<input type="checkbox"/>	<input type="checkbox"/>	<input type="checkbox"/>	<input type="checkbox"/>	<input type="checkbox"/>
N. Barneskole (utenom åpningstid)	<input type="checkbox"/>	<input type="checkbox"/>	<input type="checkbox"/>	<input type="checkbox"/>	<input type="checkbox"/>	<input type="checkbox"/>
O. Ungdomsskole (utenom åpningstid)	<input type="checkbox"/>	<input type="checkbox"/>	<input type="checkbox"/>	<input type="checkbox"/>	<input type="checkbox"/>	<input type="checkbox"/>
P. Ungdomsklubb/fritidsklubb	<input type="checkbox"/>	<input type="checkbox"/>	<input type="checkbox"/>	<input type="checkbox"/>	<input type="checkbox"/>	<input type="checkbox"/>
Q. Idrettshall	<input type="checkbox"/>	<input type="checkbox"/>	<input type="checkbox"/>	<input type="checkbox"/>	<input type="checkbox"/>	<input type="checkbox"/>
R. Svømmehall/basseng	<input type="checkbox"/>	<input type="checkbox"/>	<input type="checkbox"/>	<input type="checkbox"/>	<input type="checkbox"/>	<input type="checkbox"/>
S. Større fotballbane	<input type="checkbox"/>	<input type="checkbox"/>	<input type="checkbox"/>	<input type="checkbox"/>	<input type="checkbox"/>	<input type="checkbox"/>
T. Kulturhus/forsamlingslokale	<input type="checkbox"/>	<input type="checkbox"/>	<input type="checkbox"/>	<input type="checkbox"/>	<input type="checkbox"/>	<input type="checkbox"/>
U. Eldresenter	<input type="checkbox"/>	<input type="checkbox"/>	<input type="checkbox"/>	<input type="checkbox"/>	<input type="checkbox"/>	<input type="checkbox"/>
V. Trygdekontor	<input type="checkbox"/>	<input type="checkbox"/>	<input type="checkbox"/>	<input type="checkbox"/>	<input type="checkbox"/>	<input type="checkbox"/>
W. Legekontor/legesenter	<input type="checkbox"/>	<input type="checkbox"/>	<input type="checkbox"/>	<input type="checkbox"/>	<input type="checkbox"/>	<input type="checkbox"/>
X. Tannlegekontor	<input type="checkbox"/>	<input type="checkbox"/>	<input type="checkbox"/>	<input type="checkbox"/>	<input type="checkbox"/>	<input type="checkbox"/>
Y. Sosialkontor	<input type="checkbox"/>	<input type="checkbox"/>	<input type="checkbox"/>	<input type="checkbox"/>	<input type="checkbox"/>	<input type="checkbox"/>
Z. Helsestasjon	<input type="checkbox"/>	<input type="checkbox"/>	<input type="checkbox"/>	<input type="checkbox"/>	<input type="checkbox"/>	<input type="checkbox"/>
Æ. Kirke	<input type="checkbox"/>	<input type="checkbox"/>	<input type="checkbox"/>	<input type="checkbox"/>	<input type="checkbox"/>	<input type="checkbox"/>
Ø. Politi/lensmannskontor	<input type="checkbox"/>	<input type="checkbox"/>	<input type="checkbox"/>	<input type="checkbox"/>	<input type="checkbox"/>	<input type="checkbox"/>
Å. Bibliotek/bokbusstopp	<input type="checkbox"/>	<input type="checkbox"/>	<input type="checkbox"/>	<input type="checkbox"/>	<input type="checkbox"/>	<input type="checkbox"/>

21a. Hvilke av de forannevnte tilbudene er det viktigst for deg å ha i nærmiljøet ditt? Skriv ned bokstavene fra listen ovenfor til de fem tilbudene som er viktigst for deg å ha i nærmiljøet ditt.

b. Hvilke andre tilbud enn de som er nevnt ovenfor kunne du tenke deg å ha i nærmiljøet? Skriv ned maksimalt tre tilbud.

Tilbud 1:.....

Tilbud 2:.....

Tilbud 3:.....

22. Finnes det barne- og/eller ungdomsskole i nærmiljøet?

Ja Nei Vet ikke

b. Hvis ja, blir denne eller disse benyttet til ulike aktiviteter utenom skoletiden?

Ja Nei Vet ikke

c. Hvis ja; hva slags aktiviteter er det snakk om? (Du kan sette flere kryss)

- Idrettsaktiviteter
- Kulturaktiviteter (korps, ungdomsklubb etc)
- Møter og arrangementer
- Skolens uteområde brukes til lek
- Kurs/undervisning
- Annet

23a. Finnes det i direkte tilknytning til din bolig et uteområde hvor et barn på 3-4 år kan leke alene?

Ja Nei

b. Hvis nei; hvorfor er ikke området egnet?

- Utrygge trafikkforhold
- Sosiale forhold
- Annet

24a. Hvor ofte gjør du som regel følgende i din fritid? (Sett ett kryss på hver linje)

	Daglig	Ukentlig	Månedlig	Årlig	Sjeldnere enn årlig	Aldri
Mosjonerer ved å jogge, sykle eller gå	<input type="checkbox"/>	<input type="checkbox"/>	<input type="checkbox"/>	<input type="checkbox"/>	<input type="checkbox"/>	<input type="checkbox"/>
Tilbringer tid på/ved sjøen (i sesongen)	<input type="checkbox"/>	<input type="checkbox"/>	<input type="checkbox"/>	<input type="checkbox"/>	<input type="checkbox"/>	<input type="checkbox"/>
Går lengre fotturer eller skiturer i naturen	<input type="checkbox"/>	<input type="checkbox"/>	<input type="checkbox"/>	<input type="checkbox"/>	<input type="checkbox"/>	<input type="checkbox"/>
Trener i idrettslag	<input type="checkbox"/>	<input type="checkbox"/>	<input type="checkbox"/>	<input type="checkbox"/>	<input type="checkbox"/>	<input type="checkbox"/>
Trener på privat helsestudio e.l.	<input type="checkbox"/>	<input type="checkbox"/>	<input type="checkbox"/>	<input type="checkbox"/>	<input type="checkbox"/>	<input type="checkbox"/>
Er tilskuer til idrettsarrangement	<input type="checkbox"/>	<input type="checkbox"/>	<input type="checkbox"/>	<input type="checkbox"/>	<input type="checkbox"/>	<input type="checkbox"/>
Spiller i korps, teater e.l.	<input type="checkbox"/>	<input type="checkbox"/>	<input type="checkbox"/>	<input type="checkbox"/>	<input type="checkbox"/>	<input type="checkbox"/>
Går på kino	<input type="checkbox"/>	<input type="checkbox"/>	<input type="checkbox"/>	<input type="checkbox"/>	<input type="checkbox"/>	<input type="checkbox"/>
Går på teateroppsetting, kunstutstilling e.l.	<input type="checkbox"/>	<input type="checkbox"/>	<input type="checkbox"/>	<input type="checkbox"/>	<input type="checkbox"/>	<input type="checkbox"/>
Besøker biblioteket	<input type="checkbox"/>	<input type="checkbox"/>	<input type="checkbox"/>	<input type="checkbox"/>	<input type="checkbox"/>	<input type="checkbox"/>
Deltar i gudstjeneste e.l.	<input type="checkbox"/>	<input type="checkbox"/>	<input type="checkbox"/>	<input type="checkbox"/>	<input type="checkbox"/>	<input type="checkbox"/>
Deltar i organisasjonsarb.	<input type="checkbox"/>	<input type="checkbox"/>	<input type="checkbox"/>	<input type="checkbox"/>	<input type="checkbox"/>	<input type="checkbox"/>
Deltar i ulike typer kursvirksomhet	<input type="checkbox"/>	<input type="checkbox"/>	<input type="checkbox"/>	<input type="checkbox"/>	<input type="checkbox"/>	<input type="checkbox"/>
Driver med ulike hobbyer	<input type="checkbox"/>	<input type="checkbox"/>	<input type="checkbox"/>	<input type="checkbox"/>	<input type="checkbox"/>	<input type="checkbox"/>

b. Hvor foregår som regel disse aktivitetene? (Du kan sette flere kryss på hver linje)

	I nærmiljøet	Ellers i egen bydel	I Bergen sentrum	Andre steder
Mosjonering ved å jogge, sykle eller gå	<input type="checkbox"/>	<input type="checkbox"/>	<input type="checkbox"/>	<input type="checkbox"/>
Å tilbringe tid på/ved sjøen	<input type="checkbox"/>	<input type="checkbox"/>	<input type="checkbox"/>	<input type="checkbox"/>
Lengre fotturer eller skiturer i naturen	<input type="checkbox"/>	<input type="checkbox"/>	<input type="checkbox"/>	<input type="checkbox"/>
Å trener i idrettslag	<input type="checkbox"/>	<input type="checkbox"/>	<input type="checkbox"/>	<input type="checkbox"/>
Å trene på privat helsestudio e.l.	<input type="checkbox"/>	<input type="checkbox"/>	<input type="checkbox"/>	<input type="checkbox"/>
Å være tilskuer til idrettsarrangement	<input type="checkbox"/>	<input type="checkbox"/>	<input type="checkbox"/>	<input type="checkbox"/>
Å spille i korps, teater e.l.	<input type="checkbox"/>	<input type="checkbox"/>	<input type="checkbox"/>	<input type="checkbox"/>
Å gå på kino	<input type="checkbox"/>	<input type="checkbox"/>	<input type="checkbox"/>	<input type="checkbox"/>
Å gå på teateroppsetting, kunstutstilling e.l.	<input type="checkbox"/>	<input type="checkbox"/>	<input type="checkbox"/>	<input type="checkbox"/>
Å besøke biblioteket	<input type="checkbox"/>	<input type="checkbox"/>	<input type="checkbox"/>	<input type="checkbox"/>
Å delta i gudstjeneste e.l.	<input type="checkbox"/>	<input type="checkbox"/>	<input type="checkbox"/>	<input type="checkbox"/>
Å delta i organisasjonsarbeid	<input type="checkbox"/>	<input type="checkbox"/>	<input type="checkbox"/>	<input type="checkbox"/>
Å delta i ulike typer kursvirksomhet	<input type="checkbox"/>	<input type="checkbox"/>	<input type="checkbox"/>	<input type="checkbox"/>
Å drive med ulike hobbyer	<input type="checkbox"/>	<input type="checkbox"/>	<input type="checkbox"/>	<input type="checkbox"/>

Om trivsel, helse og sosial kontakt

25. I dette spørsmålet vil vi gjerne få vite noe om hvor ofte du har kontakt med familie og venner som bor i Bergen eller en av omegnskommunene. Hvis du ikke har foreldre/svigerforeldre, familie eller venner i dette området, krysser du av for "ikke aktuelt".

Hvor ofte treffer du som regel... (Sett ett kryss på hver linje)

	Daglig	Ukentlig	Månedlig	Årlig	Sjeldnere enn årlig	Aldri	Ikke aktuelt
foreldre/svigerforeldre	<input type="checkbox"/>	<input type="checkbox"/>	<input type="checkbox"/>	<input type="checkbox"/>	<input type="checkbox"/>	<input type="checkbox"/>	<input type="checkbox"/>
annen familie	<input type="checkbox"/>	<input type="checkbox"/>	<input type="checkbox"/>	<input type="checkbox"/>	<input type="checkbox"/>	<input type="checkbox"/>	<input type="checkbox"/>
venner	<input type="checkbox"/>	<input type="checkbox"/>	<input type="checkbox"/>	<input type="checkbox"/>	<input type="checkbox"/>	<input type="checkbox"/>	<input type="checkbox"/>

26a. Kjenner du noen innvandrere/flyktninger som du har privat kontakt med? Med innvandrere tenker vi her på personer som kommer fra andre deler av verden enn Nord-Europa og Nord-Amerika.

Ja Nei

b. Hvis ja; hvor ofte omtrent har dere kontakt?

- Omtrent daglig
- Omtrent hver uke
- Omtrent hver måned
- En til flere ganger i året
- Sjeldnere enn hvert år

27. Har du gode venner i nærmiljøet? Ja Nei

28. Hvor ofte hender det at du og noen av naboene... (Sett ett kryss på hver linje) Ofte | Av og til | Aldri

- ...låner ting av hverandre
- ...ser etter bolig, tar inn avisen o.l. for hverandre
- ...slår av en prat
- ...besøker hverandre

29a. Hvor ofte hender det at du hjelper noen av naboene med...

- Ofte | Av og til | Aldri
- ...pleier el. tilsyn ved sykdom
 - ...å se etter barn
 - ...reparasjoner, transport, innkjøp o.l.

b. Hvor ofte hender det at noen av naboene hjelper deg med...

- Ofte | Av og til | Aldri
- ...pleie el. tilsyn ved sykdom
 - ...å se etter barn
 - ...reparasjoner, transport, innkjøp o.l.

30. Hvor mye kontakt med naboene ønsker du? (Sett ett kryss)

- Ønsker mer kontakt enn nå, men har ikke tid til mer
- Ønsker mer kontakt enn nå, men synes det er vanskelig å få kontakt
- Som nå
- Ønsker mindre kontakt enn nå
- Vet ikke

31a. Har du voksne barn som bor i nærmiljøet? Ja Nei

b. Hvis ja; mottar du regelmessig hjelp til ulike oppgaver av disse?

Ja Nei

32. Hvordan vil du beskrive naboforholdene i nærmiljøet?

(Sett ett kryss)

- Svært gode
- Gode
- Verken gode eller dårlige
- Dårlige
- Svært dårlige
- Vet ikke

33. Har du i løpet av det siste året vært med på noen form for fellesarrangement i nærmiljøet?

(Du kan sette flere kryss)

- Har ikke vært fellesarrangementer
- Dugnader
- Sammenkomster/fester (for barn og/eller voksne)
- Borettslagmøter, velmøter o.l.
- Annet

34. Dersom det har vært slike fellesarrangementer, hvem er det som har tatt initiativet til dem?

(Du kan sette flere kryss)

- Enkeltpersoner i nærmiljøet
- Velforeningen/beboerforeningen
- Styret i borettslaget
- Andre
- Vet ikke

35a. Alt i alt, oppfatter du ditt eget nærmiljø som trygt?

Ja Nei Vet ikke

b. Hvis du ikke oppfatter det som trygt, skyldes dette...

(Du kan sette flere kryss)

- ...utrygge trafikkforhold
- ...redsel for innbrudd i egen bolig
- ...redsel for å bli utsatt for vold/trusler om vold
- ...redsel for at barna skal bli utsatt for noe
- ...annet

c. Har du i den siste tiden vært urolig for å bli utsatt for vold eller trusler når du går ut alene i nærmiljøet?

Vi ber deg her skille mellom dagtid og kveld-/nattid

På dagtid:

(Sett ett kryss)

- Svært urolig
- Noe urolig
- Ikke urolig

På kvelds-/nattid:

(Sett ett kryss)

- Svært urolig
- Noe urolig
- Ikke urolig

36a. Forekommer det hærverk i ditt nærmiljø?

Ja Nei Vet ikke

b. Er det i tilfelle så mye eller alvorlig hærverk at du oppfatter det som et problem?

Ja Nei Vet ikke

37a. Forekommer det annen kriminalitet i ditt nærmiljø?

- Ja Nei Vet ikke

b. Hva slags kriminalitet dreier det seg i så fall om?

(Du kan sette flere kryss)

- Voldskriminalitet
 Innbrudd/tyveri (i bolig/bil e.l.)
 Kriminalitet i forbindelse med rusmisbruk (alkohol og narkotika)
 Annet

c. Er det i tilfelle så mye eller alvorlig kriminalitet at du oppfatter det som et problem?

- Ja Nei Vet ikke

38. Har du i løpet av det siste året blitt utsatt for noe av det følgende i nærmiljøet? *(Du kan sette flere kryss)*

- | | Ja | Nei |
|--|--------------------------|--------------------------|
| Vold som førte til synlige merker eller kroppsskade | <input type="checkbox"/> | <input type="checkbox"/> |
| Vold som ikke førte til synlige merker eller kroppsskade | <input type="checkbox"/> | <input type="checkbox"/> |
| Trussel som var så alvorlig at du ble redd | <input type="checkbox"/> | <input type="checkbox"/> |

39. Har du hatt innbrudd/innbruddsforsøk i din egen bolig i løpet av det siste året?

(Du kan sette flere kryss)

- Ja, hatt innbrudd
 Ja, hatt innbruddsforsøk
 Nei

40. Kjenner du noen, eller har du hørt om noen i nærmiljøet som har vært utsatt for innbrudd det siste året?

- Ja Nei

Nå følger noen spørsmål om helsetilstanden din.

41. Alt i alt, hvordan vil du beskrive din allmenne helsetilstand? Vil du si den er...

- Meget bra
 Nokså bra
 Middels
 Litt dårlig
 Meget dårlig
 Vet ikke

42a. Har du varige helseproblemer eller funksjonshemming?

- Ja Nei

b. Hvis ja; Har du på grunn av dette.... (Sett ett kryss på hver linje)

	Ja, svært vanskelig	Ja, noe vanskelig	Nei, ikke vanskelig
...vansker med å bevege deg rundt i eller bruke boligen din?	<input type="checkbox"/>	<input type="checkbox"/>	<input type="checkbox"/>
...vansker med å komme deg ut og inn av boligen på egen hånd?	<input type="checkbox"/>	<input type="checkbox"/>	<input type="checkbox"/>
...vansker med å delta i foreningsliv?	<input type="checkbox"/>	<input type="checkbox"/>	<input type="checkbox"/>
...vansker med å delta i andre fritidsaktiviteter?	<input type="checkbox"/>	<input type="checkbox"/>	<input type="checkbox"/>
...vansker med å fungere i jobben?	<input type="checkbox"/>	<input type="checkbox"/>	<input type="checkbox"/>
...vansker med å gjøre daglige innkjøp?	<input type="checkbox"/>	<input type="checkbox"/>	<input type="checkbox"/>
...vansker med å delta i ulike nærmiljøaktiviteter (dugnader etc.)	<input type="checkbox"/>	<input type="checkbox"/>	<input type="checkbox"/>

Om deg selv og din husstand

43. **Kjønn** Kvinne Mann

47. **Hvor mange personer bor det totalt i husstanden?**

44. **Fødselsår:**.....

Antall personer:.....

45. **Sivilstatus**

- Enslig/ugift
- Gift
- Samboer
- Registrert partner
- Skilt/separert
- Enke/enkemann

48. **Hvor mange barn under 20 år bor det i husstanden?**

Antall barn:.....

46. **Hvem bor du sammen med?**

Kryss av for alle personene som inngår i samme husstand som deg

(Du kan sette flere kryss)

- Ektefelle/samboer
- Egne barn, ektefelles/samboers barn, fosterbarn
- Foreldre/svigerforeldre
- Søsken
- Venn(er)
- Annet

49. **Hvilket år er dine hjemmeboende barn født? Begynn med det eldste og skriv ned fødselsåret for alle hjemmeboende barn.**

Barn 1:.....

Barn 2:.....

Barn 3:.....

Barn 4:.....

Barn 5:.....

**50. Har du eller din ektefelle/
samboer barn som bor hos deg/dere
deler av tiden (besøksordning)?**

- Ja Nei

51. Hvor vokste du opp?

Hvis du har bodd flere steder under din oppvekst (før fylte 19 år), kryss av for det stedet du bodde lengst.

(Sett ett kryss)

Jeg vokste opp...

- I samme strøk som jeg bor nå
 I samme bydel som jeg bor nå, men ikke i samme strøk
 I annen bydel i Bergen
 På Vestlandet, men ikke Bergen
 Landet ellers, i større by
 Landet ellers, ikke i større by
 I et annet land enn Norge,
spesifiser:.....

52. Hva er din høyeste fullførte utdanning? *(Sett ett kryss)*

- Ikke fullført grunnskole
 Grunnskole 7 eller 9 årig, framhaldsskole
 Real- eller middelskole
 Videregående, allmennfaglig el. yrkesfaglig/yrkesskole
 Gymnas/økonomisk gymnas
 Universitet/høgskoleutdanning, under 4 år
 Universitet/høgskoleutdanning, 4 år og mer

53a. Hva er din yrkesmessige situasjon? *(Sett ett kryss)*

- Fulltidsarbeid (minst 30 timer i uken)
 Deltidsarbeidende (under 30 t/u)
 Arbeidsløs/på tiltak/arbeidssøkende
 Student/elev
 Hjemmearbeidende
 Pensjonist/førtidspensjonist
 Trygdet/under attføring
 Annet

b. Har du for tiden svangerskapspermisjon, omsorgspermisjon e.l.?

- Ja Nei

54. Hvis du er i arbeid, arbeider du vanligvis skiftarbeid?

- Ja Nei

55. Hvor mange timer arbeider du vanligvis ukentlig?

Ca.....timer

56. Hvis du kunne velge fritt, ville du da ha endret din nåværende arbeidstid? Vi tenker oss at lønnen synker eller stiger i takt med arbeidstiden. *(Sett ett kryss)*

- Jeg ville hatt samme arbeidstid som nå
 Jeg ville hatt kortere arbeidstid
 Jeg ville hatt lengre arbeidstid

57. Hvis du er gift/samboer, hva er din ektefelle/samboers høyeste fullførte utdanning? *(Sett ett kryss)*

- Ikke fullført grunnskole
- Grunnskole 7 eller 9 årig, framhaldsskole
- Real- eller middelskole
- Videregående, allmennfaglig el. yrkesfaglig/yrkesskole
- Gymnas/økonomisk gymnas
- Universitet/høgskoleutdanning, under 4 år
- Universitet/høgskoleutdanning, 4 år og mer

58a. Hvis du er gift/samboer, hva er din ektefelle/samboers yrkesmessige situasjon? *(Sett ett kryss)*

- Fulltidsarbeid (minst 30 t/u)
- Deltidsarbeidende (under 30 t/u)
- Arbeidsløs/på tiltak/arbeidssøkende
- Student/elev
- Hjemmearbeidende
- Pensjonist/førtidspensjonist
- Trygdet/under attføring
- Annet

b. Har din ektefelle/samboer for tiden svangerskapspermisjon, omsorgspermisjon e.l.?

- Ja Nei

59. Hvis din ektefelle/samboer er i arbeid, arbeider han/hun vanligvis skiftarbeid? Ja Nei

60. Omtrent hvor mange kilometer er det fra boligen til arbeidsplassen /studiestedet ditt? *(Sett ett kryss)*

- Jeg arbeider hjemme
- 0-1 km 2-5 km
- 6-10 km 11-20 km
- 21- 40 km Over 40 km

61. Hvordan kommer du deg *som regel* til og fra arbeid/studiested? *(Sett ett kryss)*

- Arbeider hjemme
- Går
- Sykler
- Kjører kollektivt (buss/tog/båt)
- Kjører privatbil alene
- Kjører privatbil sammen med andre
- Kjører motorsykkkel/moped
- Annet:.....

62. Omtrent hvor lang tid tar det deg vanligvis å komme til og fra jobb, altså begge veier til sammen?

- (Sett ett kryss)*
- En halv time eller mindre
 - Mellom en halv og en time
 - Mellom en og en og en halv time
 - Mellom en og en halv og to timer
 - Over to timer

63. Disponerer du eller noen annen i husstanden... *(Du kan sette flere kryss)*

- ...bil
- ...motsykkkel/moped
- ...sykkkel

64a. Hvis du eier boligen du bor i; hva er husstandens totale månedlige utgifter for denne? Vi vil at du spesifiserer hvor mye som er utgifter til renter/avdrag på lån, og hvor mye som er husleie/felleskostnader. Regn ikke med utgifter til oppvarming og strøm.

Kroner i renter/avdrag på lån:.....

Kroner i husleie:.....

b. Hvis du leier boligen du bor i, hvor mye betaler du månedlig i husleie? Regn ikke med utgifter til oppvarming og strøm.

Kroner i husleie:.....

65. Omtrent hvor mye gjeld har husstanden til sammen? I boliglån, studielån, forbrukslån etc.

Husstanden har ikke gjeld

Kroner i gjeld:.....

66. Har det i løpet av det siste året hendt at husstanden har hatt vansker med å klare de løpende utgifter til mat, transport, bolig o.l.?

(Sett ett kryss)

Ja, ofte

Ja, av og til

Ja, en sjelden gang

Nei, aldri

67. Hva er husstandens samlede årsinntekt før skatt (lønn, trygd, pensjon etc.)?

Under 100.000 kr.

100.000-199.999 kr.

200.000-299.999 kr.

300.000-399.999 kr.

400.000-499.999 kr.

500.000-599.999 kr.

600.000-699.999 kr.

700.000-799.999 kr.

800.000-899.999 kr.

900.000- 999.999 kr.

1 million kroner eller mer

68. Hva er din personlige samlede årsinntekt før skatt?

Under 100.000 kr.

100.000-199.999 kr.

200.000-299.999 kr.

300.000-399.999 kr.

400.000-499.999 kr.

500.000-599.999 kr.

600.000 kroner eller mer

69. Mottar husstanden noen form for bostøtte?

Ja Nei

De sist utgitte publikasjonene i serien Notater

- 96/26 M.I. Faldmo og P.M. Holt: Skattestatistikk: Etterskuddspliktige 1994. 64s. for arealstatistikk: Seminar 27. august 1996. 151s.
- 96/27 D.Q. Pham: Sesongjustering for import og eksport av varer. 42s. 96/43 D.Q. Pham og K.-I. Låstad: Sesongjustering av AKU på UNIX: Dokumentasjon av rutiner. 60s.
- 96/28 S. Drevdal og M. Kjelsrud: Bruk av innvanderes kompetanse i arbeidslivet. 149s. 96/44 K.G. Lindquist og B.E. Naug: Makroøkonomiske modeller og konkurranseevne. 12s.
- 96/29 A. Faye: Utenlandske statsborgere og kommunestyrevalget 1995: Dokumentasjonsrapport. 38s. 96/45 R. Golombek og S. Kverndokk (red.): Modeller for elektrisitets- og gassmarkedene i Norge, Norden og Europa. 28s.
- 96/31 A. Bruvoll og H. Wiig: Konsekvenser av ulike håndteringsmåter for avfall. 27s. 96/46 T.B. Martinsen: Behov og muligheter for statistikkproduksjon for noen næringer: Nace 75:25: Brannvern, 90: Kloakk- og renovasjonsvirksomhet, 91: Interesseorganisasjoner ikke nevnt annet sted, 93: Personlig tjenesteyting ellers, 95: Lønnet arbeid i private husholdninger, 99: Internasjonale organer og organisasjoner. 29s.
- 96/32 A. Sørbråten: Inntekts- og formuesundersøkelsen for aksjeselskaper: Dokumentasjon. 70s. 96/47 J.E. Sivertsen: Flyktninger og arbeidsmarkedet 4. kvartal 1995. 35s.
- 96/33 M. Rolland: Militærutgifter i Norges prioriterte samarbeidsland. 49s. 96/48 E. Lofthus: Yngre uførepensjonisters materielle levekår. 38s.
- 96/34 A. Faye: Undersøkelse om boforhold blant familier med lav inntekt: Dokumentasjonsrapport. 60s. 96/49 S. Blom: Holdning til innvandrere og innvandringspolitikk: Spørsmål i SSBs omnibus i mai/juni 1996. 37s.
- 96/35 A.C. Hansen: Analyse av individers preferanser over lotterier basert på en stokastisk modell for usikre utfall. 22s. 96/50 I. Seliussen: Status for byggjekostnadsindeksane. 12s.
- 96/36 B.H. Vatne: En dynamisk spillmodell: Dokumentasjon av dataprogrammer. 22s. 96/51 H.M. Teigum: Undersøkelse om kommunal og fylkeskommunal organisering 1996: Dokumentasjonsrapport. 54s.
- 96/37 E. J. Fløttum: Gruppering av næringer i offisiell statistikk. 36s. 96/52 A.K. Essilfie: Environmental Protection Expenditures in Norway. 18s.
- 96/38 E. Heilund: Dokumentasjon av lønnsstatistikken 1996: Utvalg, vektberegninger og gjennomføring av ESES. 63s. 96/53 F.R. Aune: Konsekvenser av en nordisk avgiftsharmonisering på elektrisitetsområdet. 22s.
- 96/39 B. Strand: D-nummerpopulasjonen. 22s. 96/54 M.V. Dysterud og P. Schøning: SSB-AVLØP. 187s.
- 96/40 K.N. Singh, V. Løwer, R. Wølner og T. Heimdal: Rutiner for produksjon av statistikk over kommunale helsetjenester. 50s. 96/55 E. Vassnes og I. Tuveng: Datagrunnlag for analyse av personers overgang fra utdanning til arbeid. Dokumentasjon. 58s.
- 96/41 T. Strøm og A.H. Tangen: Forprosjektrapport om EØS-tilpasning og samordning av regnskapsoppgaver for forsikringsselskaper. 151s.
- 96/42 M.V. Dysterud, L. Rogstad og P. Schøning (red.): Bærekraftig arealpolitikk og behovet

Statistisk sentralbyrå

Oslo:
Postboks 8131 Dep.
0033 Oslo

Telefon: 22 86 45 00
Telefaks: 22 86 49 73

Kongsvinger:
Postboks 1260
2201 Kongsvinger

Telefon: 62 88 50 00
Telefaks: 62 88 50 30

ISSN 0806-3745

