

1422 LÆRDAL



# Folke- og bustadteljing 1990

Lærdal

**FOLKE- OG BUSTADTELJING  
1990**

**KOMMUNEHEFTE**

**1422 LÆRDAL**

**STATISTISK SENTRALBYRÅ  
OSLO-KONGSVINGER 1991**

**ISBN 82-537-3159-0**

**EMNEGRUPPE**  
**31 Folketellinger**

**ANDRE EMNEORD**  
**Arbeidstid**  
**Befolkning**  
**Boliger**  
**Grunnkretser**  
**Husholdninger**  
**Syssetting**  
**Yrkesaktive**

## Forord

Hovudformålet med Folke- og bustadteljing 1990 er å gi eit bilete av befolkningen og levkåra i det norske samfunnet.

Eit anna viktig formål er å gi statistikk for mindre geografiske område som kommunar og delar av kommunar. For å dekkje dette formålet gir Statistisk sentralbyrå ut eit statistisk hefte for kvar kommune.

Når kommunehefta for alle kommunane i eit fylke er publiserte, vil det bli laga eit samandrag for fylket med tabellar som svarar til dei som finst i kommunehefta. Når alle kommunane i landet har fått hefta sine, vil det også bli laga eit samandrag for heile landet.

Innan utgangen av 1992 vil det vere etablert ein endeleg folketeljingsfil, og det blir utarbeidd eit hefte som dokumenterer folketeljingsprosjektet.

Resultata frå FoB90 vil i tillegg vere tilgjengelege i databasar i SSB, bl.a. Regionalstatistisk database. Det er vidare planar om ei spreing av folketeljingsdata i samband med publisering av annan statistikk frå SSB. Resultata vil ein også kunne få på maskinlesbar form. Brukarar som ønskjer meir omfattande bearbeiding av materialet vil få dette gjort i SSB mot å betale kostnadene.

Oslo/Kongsvinger, 16. oktober 1991

Svein Longva

---

Jan Furseth



## Innhold

	Side
Tabellregister .....	6
Figurdel .....	7
Tekstdel	
1. Formål .....	8
2. Opplegg og gjennomføring .....	8
2.1. Statistikkens omfang .....	8
2.2. Grunnlag for statistikken .....	8
2.3. Datainnsamling .....	8
3. Feilkilder og usikkerhet ved resultatene .....	8
4. Enheter, geografiske nivåer og kjennemerker .....	9
4.1. Enheter .....	9
4.2. Geografiske nivåer .....	10
4.3. Kjennemerker .....	11
4.3.1. Personkjennemerker .....	11
4.3.2. Boligkjennemerker .....	14
4.3.3. Husholdningskjennemerker .....	15
5. Merknader til tabellene .....	16
Tabelldel .....	17
Vedlegg	
Kart over grunnkretser	
Kart over tettsteder	
Personskjema	
Boligskjema	

### Standardtegn i tabeller

- Null
- 0,0 Mindre enn 0,5 av den brukte enheten

## Tabellregister

	Side
1. Folkemengd ved folketeljingane 1875 - 1990, etter kommunegrensar pr. 3. november 1990 . . . . .	17
2. Folkemengd etter kjønn, ekteskapeleg status og alder. 3. november 1990 . . . . .	17
3. Hovudtal for utdanning. Personar 16-66 år etter yrkesaktivitet, arbeidstid i året, kjønn og utdanning. 3. november 1989 - 2. november 1990 . . . . .	18
4. Personar 16 år og over. Hovudtal for yrkesaktivitet i året 3. november 1989 - 2. november 1990 . . . . .	19
5. Hovudtal for yrkesaktive i året 3. november 1989 - 2. november 1990 . . . . .	20
6. Yrkesaktive 16 år og over, etter alder og næring/yrkesfelt. 3. november 1989 - 2. november 1990 . . . . .	21
7. Yrkesaktive 16 år og over, etter kjønn, arbeidstid i året og næring/yrkesfelt. 3. november 1989 - 2. november 1990 . . . . .	22
8. Hovudtal for yrkesaktive i veka 27. oktober - 2. november 1990, etter vanleg/avtala arbeidstid . . . . .	24
9. Yrkesaktive 16 år og over i veka 27. oktober - 2. november 1990, etter kjønn, vanleg/avtala arbeidstid og næring/yrkesfelt . . . . .	25
10. Yrkesaktive 16 år og over med fast oppmøteplass på arbeid i veka 27. oktober - 2. november 1990, etter talet på arbeidsreiser, reisetid og yrkesfelt/oppmøteplass . . . . .	26
11. Yrkesaktive 16 år og over med fast arbeidsreise i veka 27. oktober - 2. november 1990, etter reisemåte, oppmøteplass, talet på arbeidsreiser, reisetid og etter reisemåte, kjønn og alder . . . . .	27
12. Bustader og busette. Hustype, talet på rom, kjøkken. 3. november 1990 . . . . .	28
13. Bustader, rom og busette, etter hustype. 3. november 1990 . . . . .	28
14. Bustader etter eigeform og areal. Rom og busette, etter eigeform. 3. november 1990 . . . . .	28
15. Bustader etter talet på rom og talet på busette. 3. november 1990 . . . . .	29
16. Bustader etter byggjeår for huset og hustype/eigeform/kjelde til oppvarming. Busette og rom, etter byggjeår for huset. 3. november 1990 . . . . .	29
17. Bustader og busette. Sanitærutstyr, storleik og tilgjenge. 3. november 1990 . . . . .	30
18. Bustader etter standardindikatorar. Busette etter alder og standardindikatorar. 3. november 1990 . . . . .	31
19. Hushald, familiar og personar, etter hushaldstipe. Hushald etter hushaldstipe og talet på familiar i hushaldet/yrkesaktivitet i hushaldet/eigeform/talet på rom i bustaden og kjøkken. 3. november 1990 . . . . .	32
20. Hushald, familiar og personar, etter hushaldsstorleik/hushaldstipe. Absolutte tal og prosent. 3. november 1990 . . . . .	33
21. Hushald etter hushaldstipe og disponering av personbil/sortering av avfall. 3. november 1990 . . . . .	34
22. Familiar i privathushald etter familietype. Personar etter alder og familietype. 3. november 1990 . . . . .	34
23. Hovudtal for par og personar i par. 3. november 1990 . . . . .	35
24. Barn 0-17 år etter alder, familietype og mors/fars yrkesaktivitet i veka 27. oktober - 2. november 1990 . . . . .	35
25. Personar 67 år og over. Alder, talet på personar i hushaldet, hushaldstipe og indikatorar for bustadstandard. 3. november 1990 . . . . .	36
26. Folkemengd etter alder, kjønn og type bustadstrøk/grunnkrins. 3. november 1990 . . . . .	37
27. Yrkesaktive 16 år og over i året, etter næring, kjønn og type bustadstrøk/grunnkrins. 3. november 1990 . . . . .	38
28. Privathushald. Utvalde kjenneteikn for bustadstandard, og disponering av personbil. Bustadstrøk/grunnkrins. 3. november 1990 . . . . .	39

Figur 1. Yrkesaktive 16 år og over, etter næring. Prosent. 1980 og 1990

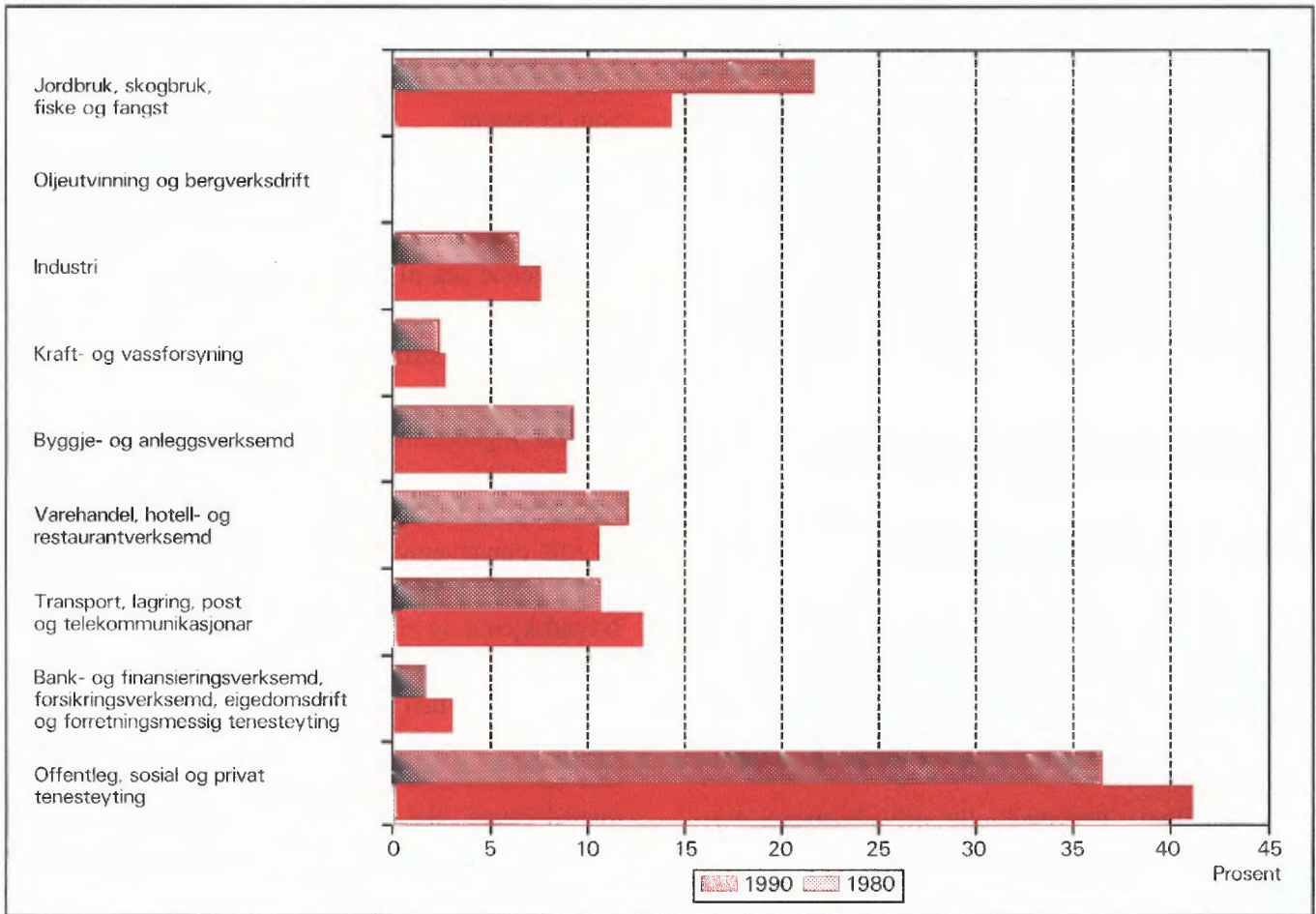

Figur 2. Hovudtal for bustadstandard og disponering av bil. Prosent. 1980 og 1990

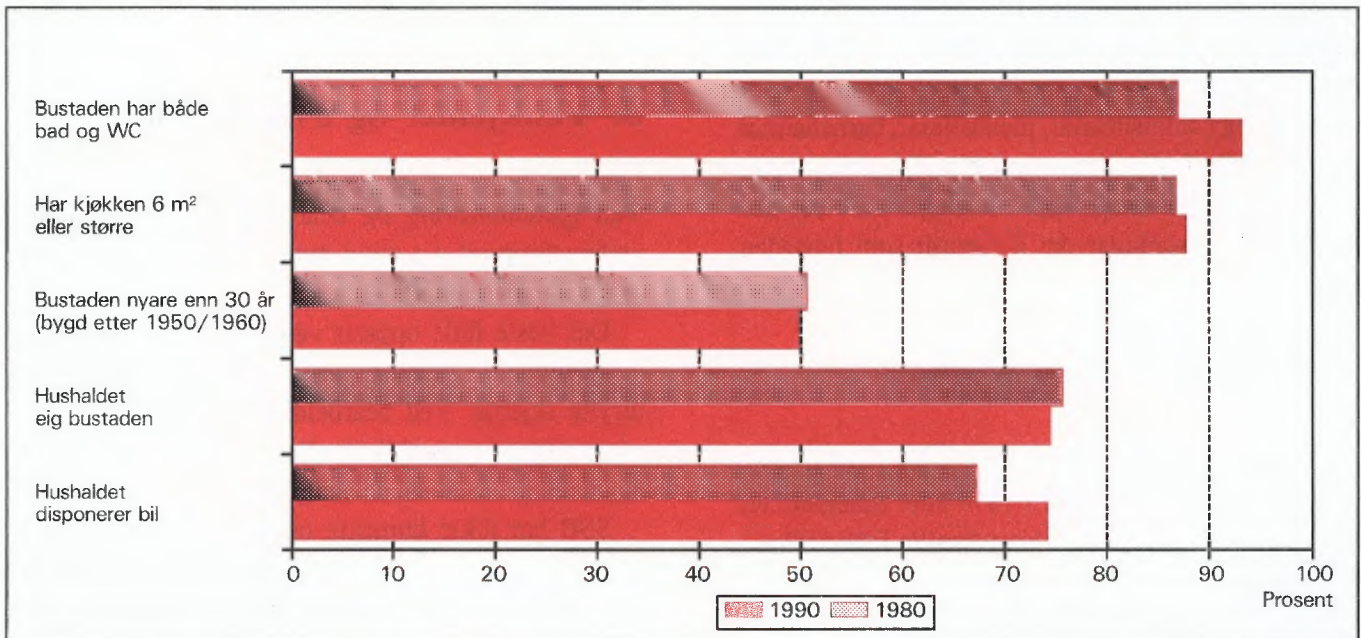



# 1. Formål

Hovudformålet med Folke- og bustadteljing 1990 (FoB90) er å gi eit bilete av befolkningen og levkåra i det norske samfunnet. Moderne folketeljingar legg stor vekt på å sjå opplysningar om bustader og butilhøve, sysselsetjing og yrke, utdannings- og inntektsforhold, arbeidsreiser mv. i samanheng.

Formålet med denne publikasjonen er å gi ei omtale av kvar kommune, og av område som er mindre enn ein kommune (delområde, krinsar, tettstader).

## 2. Opplegg og gjennomføring

### 2.1. Kva statistikken omfattar

FoB90 omfattar alle personar (også utanlandske statsborgarar) som var registrerte som busette i Noreg på teljingstidspunktet 3. november 1990, i samsvar med forskriftene om føring og ordning av folke-registra.

Bustadteljinga har med alle privatbustader der minst éin person var registrert som busett 3. november 1990.

Teljinga omfattar *ikkje* bustader der det ikkje budde folk eller der det budde nokon berre mellombels (t.d. ugifte personar som oppheldt seg utanom foreldreheimen på grunn av skolegang). Det er heller ikkje henta inn opplysningar om bustaden for dei som oppheldt seg i aldersheimar, pleieheimar, barneheimar og andre fellesinstitusjonar og får stell og tilsyn der.

Eininga *hus* er ikkje med i teljinga, men det blir gitt nokre opplysningar om det huset som bustaden ligg i.

### 2.2. Grunnlag for statistikken

I kommunar med færre enn 6 000 innbyggjarar fekk alle personar som var fødde i 1974 eller tidlegare, eit personskjema. Den eldste i kvar familie fekk i tillegg eit bustadskjema.

Svara på spørsmåla på desse utgjer dei fleste opplysningane i folke- og bustadteljinga. Dei andre oppgåvene kjem frå ulike statistiske og administrative register. Dei viktigaste registerkjennemerka er kjønn, alder og andre demografiske kjennemerke og utdanning.

I kommunar med 6 000 eller fleire innbyggjarar er det henta inn opplysningar på skjema berre frå eit utval av befolkningen 16 år og over. Teljingsopplegget i utvalskommunane blir omtala i hefta for dei respektive kommunane, og i det informasjonsheftet som er nemnt.

Det er laga eit eige informasjonshefte som m.a. gjer greie for bakgrunn, metode, fagleg innhald og opplegg for bearbeiding av teljinga. Heftet kan ein få ved å vende seg til SSB, Folketeljingskontoret.

### 2.3. Datainnsamling

Folketeljingsskjema blei sende i posten direkte til kvar einskild oppgavegivar. Namn og adresse frå Det sentrale personregister (DSP) blei førde på i førehand.

Alle oppgavegivarane fekk eit personskjema med rettleiing. I tillegg fekk den eldste i kvar familie eit bustadskjema og ein svarkonvolutt.

Utfylte skjema frå alle oppgavegivarane i leilegheita/bustaden blei sende samla tilbake i svarkonvolutten. Der det budde fleire familiar i same bustad, blei det berre brukt éin svarkonvolutt og berre eitt bustadskjema blei utfylt. Innsamlingsmetoden gav derfor grunnlag for å gruppere personar til hushald (sjå nedanfor).

Personar som ikkje hadde sendt inn folketeljings-skjema til rett tid, fekk tilsendt inntil to adresserte purringar.

## 3. Feilkjelder og uvisse resultat

Ved gjennomføring og bearbeiding av ei statistisk undersøking vil det alltid kunne oppstå feil som kan gi utslag i resultatata.

Dei fleste feila oppstår vanlegvis under oppgaveinnhentinga og kjem av urette svar eller mangelfullt utfylte skjema. Ved bearbeiding kan det oppstå feil når opplysningane blir koda, i vårt tilfelle spesielt opplysningane om næring og yrke.

SSB har ikkje kontakta oppgavegivarane dersom det vart funne feil eller manglar ved utfyllinga. Materialet har likevel gjennomgått omfattande maskinelle kontroll- og opprettingsrutinar. For kjennemerke med uoppgett svar er det rekna ut eit mest mogleg sannsynleg svar på grunnlag av dei andre opplysningane personen har gitt og ut frå svara frå andre oppgavegivarar.

Kontroll- og opprettingsrutinane vil bli nærare omtala i publikasjonen som dokumenterer FoB90-prosjektet. Publikasjonen vil bli gitt ut sist i 1992.

SSB gjennomfører ei kvalitetsundersøking i samband med folketeljninga. Undersøkinga tek sikte på å kontrollere kvaliteten av hushaldssamansetjinga i folketeljninga. Vidare skal ein vurdere eventuelle konsekvensar for statistikken av å nytte regelverket i folkeregisterlova som grunnlag for geografisk plassering av befolkningen. Ein ventar at resultatane vil liggje føre i 1992.

## 4. Einingar, geografiske nivå og kjennemerke

Når ikkje anna er nemnt, gjeld opplysningane situasjonen 3. november 1990.

### 4.1. Einingar

#### Person

Teljninga omfattar alle personar som etter folkeregistret er registrert som busett i Noreg på teljingsdagen 3. november 1990. Kven som skal reknast som busett og kvar dei skal ha adressa si, går fram av forskriftene om føring og ordning av folkeregistra.

#### Busette

Med busette meiner vi personar busette i privathushald. Talet på *busette i alt* vil derfor vere mindre enn talet på *personar i alt* i kommunen (folkemengd).

#### Barn

I tabellane 19-21 og 23-24 omfattar omgrepet *Barn* ugifte heimebuande barn under 18 år som er registrerte busette i familien til minst ein av foreldra eller andre føresette. Eldre barn som bur i heimen, er ikkje rekna som barn etter denne definisjonen.

#### Par (ektepar og sambuarpar)

Som *Par* blir rekna gifte par og sambuarpar.

Gifte par er ektepar som er registrerte busette i same privatbustad, aldersheim, pleieheim e.l.

Sambuarpar er personar som lever saman i ekteskapsliknande forhold utan å ha inngått formelt ekteskap.

Begge personane i eit par må vere registrerte som busette på same adressa.

## Familie

Som familie reknar vi:

- ektepar og eventuelle ugifte heimebuande barn utan omsyn til alderen på barnet
- mor/far med ugifte heimebuande barn utan omsyn til alderen på barnet
- kvar enkelt person som ikkje høyrer med i gruppane over (einsleg)

Eit familienummer er eitt av kjennemerka for kvar person i Det sentrale personregister. Grupperinga til familie i teljninga er gjort med utgangspunkt i dette familienummeret.

Alle i ein familie i teljninga må vere registrerte busette på same adressa (same kommune og poststad), og dei kan berre inngå i eitt hushald. Personar, t.d. ektefellar, som etter denne regelen er plasserte på kvar sin stad, er ikkje grupperte til same familie i teljninga, sjølv om dei har likt familienummer i Det sentrale personregister.

Barn som har gått ut av familien fordi dei har fått egne barn, har meldt flytting og/eller inngått ekteskap, blir aldri rekna til foreldra sin familie på eit seinare tidspunkt. Når t.d. eit ektepar bur saman med eit skilt barn, utgjer ektefellane og barnet kvar sin familie.

Ein familie kan aldri bestå av meir enn to generasjonar.

Ugifte sysken som bur saman i ein bustad der ingen av foreldra er busette, blir rekna som kvar sin éinpersonfamilie.

Personar med ukjend bustad eller familienummer blir rekna som einslege (éinpersonfamiliar).

I eit sambuarpar utgjer kvar sambuar sin eigen familie saman med egne barn. Felles barn er med i familien til éin av foreldra.

## Hushald

Til same hushald er rekna personar som er registrerte busette i same bustad. Slike hushald blir kalla *bustadhushald*. Eit hushald kan vere samansett av ein eller fleire familiar. Grupperinga av personar til bustadhushald er hovudsakleg gjort ut frå innsendingsmåten (felles retur) og opplysningar gitt i teljings skjemaet. Sjølv om Det sentrale personregister ikkje gir oversikt over kven som bur saman i kvar einskild bustad, er adresseopplysningane i registeret nytta som eit supplement i arbeidet med å konstruere hushaldet.

I teljinga blir det skilt mellom privat- og felleshushald.

Gruppa *Privathushald* omfattar personar som er registrerte som busette i same privatbustad. Sidan alle opplysningane om hushald i teljinga er knytt til denne typen, er talet på hushald i alt derfor lik talet på privathushald.

Til *Felleshushald* er rekna slike som er registrerte busette i aldersheimar, pleieheimar, barneheimar o.l., og som får stell og tilsyn der. Tilsette som er busette i/ved felleshushaldet, er alltid rekna som busette i privathushald. Det same gjeld militært personell som er registrerte busette i forlegningen.

Folketeljinga gir ikkje statistikk over felleshushald. Det er hovudsakleg fordi personar som oppheld seg på institusjon, men som er registrerte busette i heimen, tilhører privathushaldet dei er registrerte i. Ein statistikk på dette grunnlaget ville derfor gi eit misvisande bilete.

### **Bustad (leilegheit)**

Ein bustad er eitt eller fleire rom som er bygde eller ombygde til heilårs privatbustad for ein eller fleire personar. Det må vere tilgjenge til rommet/romma utan at ein må gå gjennom ein annan bustad. For å gjere det enkelt blir det i tabellane brukt nemninga bustad i staden for privatbustad.

Ein bustad er t.d. rekkjehusleilegheit, leilegheit i tomannsbustad, leilegheit i leigegard, blokkleilegheit og hybelleilegheit. Einebustad er også leilegheit.

Ein hybel i privathus er ein bustad dersom han har eigen inngang. I hybelhus er kvar hybel rekna som eigen bustad, også der rom som t.d. kjøkken og bad er felles. Leilegheiter og hyblar som blir disponerte av privathushald i sjukehus, institusjonar, militærforlegningar o.l., er alltid rekna som eigen bustad.

I somme tilfelle kan ein bustad omfatte meir enn ei leilegheit. Det gjeld når personar i same familie (t.d. ugifte barn) bur i eiga leilegheit (t.d. hybelleilegheit) på same adressa som resten av familien. I slike tilfelle omfattar bustaden alle leilegheitene som familiemedlemmane brukar.

Fordi omgrepet bustadushald blir brukt, blir talet på bustader det same som talet på privathushald i teljinga.

Det er ikkje innhenta oppgåver for bustader der ingen er registrert busett (sjå avsnitt 2.1).

Hus er ikkje eiga eining i teljinga, men bustadkjennemerka omfattar nokre opplysningar om huset som bustaden ligg i.

## **4.2. Geografiske nivå**

### **Grunnkrins, delområde**

Grunnkrinsane er utforma slik at dei skal vere stabile over ein rimeleg tidsperiode. Ein grunnkrins er eit samanhengande geografisk område, og har mest mogleg einsarta natur, næringsgrunnlag, kommunikasjonsforhold og busetnad. Folkemengd og areal bør ikkje variere for sterkt. Visse variasjonar i befolkningsgrunnlaget finst likevel - ein krins i spreittbygde strøk kan ha under 100 innbyggjarar, medan dei tettast utbygde byområda kan ha over 1 000.

Fordi krinsen skal vere stabil, er han ikkje knytta opp til tettstadsavgrensinga. Ein krins kan derfor innehalde både tett og spreitt busetnad.

Det er ikkje stilt krav om at grunnkrinsgrensene skal falle saman med grensene for kyrkjesokn, skole- eller valkrinsar.

Landet er delt inn i om lag 13 600 grunnkrinsar.

Grunnkrinsane er grupperte saman til *delområde* (bydelar/bygdslag). I eit delområde er det vanlegvis 1 000 - 3 000 personar i spreittbygde strøk og 3 000 - 5 000 i tettbygde. I alt er det om lag 1 550 delområde i landet.

Alle adressene i landet er gitt kodar for grunnkrins og delområde. Kodane er ein del av datagrunnlaget i Det sentrale personregister. Grunnkrinsinndelinga i FoB90 kan samanliknast med FoB80. I visse tilfelle (ved krinsdelingar i perioden) må samanlikninga skje med utgangspunkt i grupper av 1990-krinsar.

Kart over grunnkrinsar og delområde er med som vedlegg til heftet.

### **Kommune**

Vi går ut i frå at kvar einskild person i teljinga har bustaden sin i den kommunen og den bustaden der vedkommande var registrert som busett i Folkeregistret 3. november 1990.

Hovudregelen er at ein person skal registrerast som busett der han eller ho tar døgnkvila si. Dei viktigaste unntaka frå denne hovudregelen gjeld:

- Ugifte personar som pga. studier, skolegang eller verneplikts-/sivilteneste oppheld seg utanom foreldra/forsørgjaren sin bustad. Dei skal vere registrerte i foreldra/forsørgjaren sin bustad.
- Gifte personar som det meste av tida må bu borte frå heimen pga. arbeid, studier, verneplikts-/sivilteneste (t.d. yrkesaktive som er vekependlarar). Dei skal vere registrerte i ektefellen sin felles bustad.
- Personar som er innlagde på sjukehus eller sette inn i fengsel, arbeidsanstalt e.l. Dei skal vere registrerte der dei var busette før dei blei innlagde/innsette.

Personar som ikkje kan knytast til ein bestemt bustad, blir rekna til gruppa *Utan fast opphaldsstad*. Dei er rekna med i den kommunen der dei sist hadde fast bustad.

Det er ikkje innhenta opplysningar om mellombels bustad. Folketeljninga gir derfor ikkje oppgåver over den eksisterande befolkningen.

#### Tettstad

For at ei hussamling skal reknast som tettstad, må det bu minst 200 personar der, og avstanden mellom husa må normalt ikkje overstige 50 meter. Det er tillate med avvik etter skjøn for område som ikkje skal eller kan bli busette. Dette kan t.d. vere parkar, idrettsanlegg, industriområde, eller naturlege hindringar som elvar eller dyrkbare område. Hussamlingane som naturleg hører med til tettstaden, blir tekne med i ein avstand på 400 meter frå tettstadkjernen.

Tettstadsavgrensinga er uavhengig av grunnkrinsinndelinga, og kan også gå på tvers av kommuneinndelinga.

Kart over tettstadene i kommunen er med som vedlegg til heftet.

Tal for kvar einskild tettstad er gitt i tabellane 26-28, under *Tettbygde strøk*.

### 4.3. Kjennemerke

#### 4.3.1. Personkjennemerke

##### Alder

I fordelinga etter alder er kvar person gruppert etter alder pr. 31. desember 1990. (Alder = 1990 minus fødselsår.)

#### Arbeidsreiser - generelt

Arbeidsreiseopplysningane omfattar oppmøteplass, talet på arbeidsreiser, reisetid og reisemåte (sjå dette). Kjennemerka gjeld personar 16 år og over som *utførte* inntektsgivande arbeid i teljingsveka frå 27. oktober til 2. november 1990 og som hadde ein *fast* oppmøteplass. Arbeidsreiseopplysningane gjeld reisa frå heimstaden (registrert bustad) til arbeidsstaden.

Det blei lagt spesiell vekt på utforminga av arbeidsreisespørsmåla. Både i spørsmålsteksten og rettleiinga blei det forklart at *heimstaden* er den bustadadressa som vedkommande var registrert som busett på i Folkeregisteret 3. november 1990.

#### Arbeidsreiser - talet på

Talet på arbeidsreiser er dei gongene oppgavegivaren reiste *frå* heimstaden *til* arbeidsstaden (éin veg) i teljingsveka. Med *Heimstad* meiner vi alltid den bustadadressa som vedkommande er registrert busett på. For personar som budde mellombels på t.d. hybel eller brakke denne veka, er reisa mellom hybelen/brakka og arbeidsstad ikkje teken med. Personar som arbeidde i heimen (t.d. bønder) er grupperte til *reiste ikkje*. Det same gjeld personar som ikkje var på heimstaden i teljingsveka.

#### Arbeidstid

Teljninga har opplysningar om arbeidstid både i året (12-månadersperioden), og i teljingsveka frå 27. oktober til 2. november 1990. For veka er det dessutan eit skilje mellom vanleg/avtala og faktisk arbeidstid.

#### Arbeidstid i året

I FoB90 er årleg arbeidstid det samla talet på heile månader som vedkommande hadde arbeid, heiltid og/eller deltid, i alle arbeidsforhold. Som heiltid er rekna samla arbeidstid på 30 timar eller meir i veka, noe som svarar til 120 timar eller meir over ein 4-vekersperiode. Fråvære er ikkje trekt frå. Summen av månader med heiltids- og deltidsarbeid kan høgst vere 12.

#### Arbeidstid i veka (vanleg/avtala)

Den avtala arbeidstida i veka er gitt i timeverk og viser det timetalet den yrkesaktive har avtale om. For yrkesaktive som ikkje hadde inngått avtale om ei bestemt arbeidstid, gjeld oppgåva den gjennomsnittlege arbeidstida. Det same gjeld for personar med

varierende arbeidstid eller for dei som har skiftarbeid kombinert med friperiodar. Faste førebuingar ut over ordinær arbeidstid er inkludert (lærarar). Arbeidstid i fleire arbeidsforhold skulle summerast. Betalt fråvære er ikkje trekt frå, medan tilfeldig meirarbeid (sesongvariasjonar, overtid) derimot ikkje er lagt til.

### Arbeidstid i veka (utført)

Faktisk utført arbeidstid er oppgitt i timeverk. Overtid og anna ekstraarbeid er rekna med, men omgrepet omfattar ikkje fråvære på grunn av sjukdom, ferie, permisjon med lønn o.l. Personar som ikkje var på arbeid i teljingsveka, t.d. på grunn av skift- eller turnusfridagar, utførte ikkje inntektsgivande arbeid denne veka.

### Bustad

Sjå *Kommune* i avsnitt 4.2.

### Bustadstrøk (tettbygd - spreittbygd)

Sjå *Tettstad* i avsnitt 4.2.

### Ekteskapeleg status

Det er brukt fire hovudgrupperingar etter ekteskapeleg status, nemleg ugifte, gifte, enkjer/enkjemenn og separerte/skilde. Ekteskapeleg status omtalar den formelle situasjonen, ikkje faktiske samlivsforhold (sambuarar).

### Familietype

Under omtalen av eininga *familie* (avsnitt 4.1 ovanfor) er det gjort greie for kven som skal reknast til same familie. På grunnlag av kva for personar som inngår i familien og kva for ekteskapeleg status dei har, blir familiene inndelte i typar, slik:

Einsleg	einpersonfamilie.
Ektepar utan barn	familien inneheld eit ektepar, men ingen ugifte, heimebuande barn.
Ektepar med barn	familien inneheld eit ektepar, og paret sine ugifte, heimebuande barn utan omsyn til alder.
Mor/far med barn	familien inneheld mor eller far og deira ugifte, heimebuande barn utan omsyn til alderen på barnet/barna.

Familietyperen baserer seg på den formelle ekteskapelege statusen til personane i familien. I eit sambuarpar utgjer kvar einskild sambuar derfor sin eigen familie.

### Heiltid/deltid

Ein person kjem i gruppa heiltidsarbeid når summen av avtala/vanleg arbeidstid i alle arbeidsforhold er 30 timar eller meir i veka (120 timar eller meir over ein 4-vekersperiode).

### Næring

Yrkesaktive personar 16 år og over er grupperte etter næring ut frå opplysningar om 12-månadersperioden. Kjennemerket er knytta til det arbeidsforholdet som hadde vara lengst. Det er ikkje innhenta særskilte oppgåver om næring for teljingsveka frå 27. oktober til 2. november.

Næringsgrupperinga er gjord etter 1983-utgåva av Standard for næringsgruppering (Standardar for norsk statistikk 2). Standarden er eit fem-sifra pyramidisk system der kvart siffer viser eit grupperingsnivå.

FoB80 blei gruppert etter den førre utgåva av næringsstandarden (utgitt i 1978). Dei viktigaste endringane frå denne utgåva finn vi under Detaljhandel. Standardendringane har ingenting å seie for jamføringane med siste teljing for næring på 1-siffernivå.

Næringsgrupperinga kan etter mindre modifikasjonar på tabellnivå samanliknast med International Standard Industrial Classification of all Economic Activities (ISIC) frå 1968.

FN vedtok ein ny versjon av ISIC i 1989. Den nye versjonen vil etter kvart bli innarbeidd i næringsstandarden i dei fleste landa i Europa. Når den nye standarden blir innført i Noreg, vil folketeljingsmaterialet få næringskodar etter ISIC -89 i tillegg til dei noverande.

### Oppmøteplass på arbeid

Oppmøteplassen er den staden der oppgåvegivaren møtte fram då arbeidsdagen tok til. Grupperingskriterium er kommune. Personar som møtte på ulike stader, var til sjøs e.l. har ikkje fast oppmøteplass.

### Reisemåte til arbeidet

Reisemåten gjeld dei transportmidla vedkommande til vanleg brukte på arbeidsreisa (éin veg).

### Reisetid til arbeidet

Reisetida er den tida det tek å kome *frå* heimstaden (registrert bustadadresse) *til* arbeidsstaden (éin veg). I reisetida er gongtid og ventetid under reisa rekna med. Det same gjeld faste gjeremål, t.d. å bringe barn

til barnehage. Tilfeldige gjeremål og forseiningar blir ikkje rekna med.

For pendlarar som budde mellombels utanom heimen (hybelen, brakka) blir reisetida rekna frå heimstaden og fram til arbeidsstaden.

### Spreittbygd/tettbygd strøk

Sjå *Tettstad* i avsnitt 4.2.

### Utdanning

Utdanningsopplysningane i publikasjonen er henta frå datafil over høgste utdanning blant befolkningen pr. 1. oktober 1989, såkalla omkoda utgåve (grupperinga av grunnleggjande fagutdanning - også den som blei fullført før skoleåret 1972/73 - byggjer på 9-årig grunnskole og er plassert på klasstrinn 10, nivå 3). Folketeljingsmaterialet vil bli oppdatert med utdanningsopplysningar pr. 1. oktober 1990 så snart denne årgangen ligg føre.

Opplysningane om utdanning fullført i utlandet etter 1. november 1980 er mangelfulle i data-materialet. Dette gjeld spesielt for dei som er fødte utomlands. SSB gjennomfører derfor ei eiga undersøking i 1991 om utdanning blant innvandrane. Resultata frå undersøkinga er ikkje med i denne publikasjonen, men vil seinare gå inn i teljingsmaterialet.

Frå og med 1987 blir det i all utdanningsstatistikk frå SSB brukt seks-sifra utdanningskodar, etter Standard for utdanningsgruppering - Revidert 1989 (Standardar for norsk statistikk 7). Standarden er bygd opp som eit pyramidisk klassifikasjonssystem. Utdanninga er først ordna i grove grupper etter (samla) tid ved normal studieprogresjon. Gruppene blir kalla *utdanningsnivå*. Innanfor kvart nivå er utdanningane delte opp etter *fagfelt* og *faggrupper*. Ein del utdanningar som tidlegare var plasserte på for lågt nivå, har skifta nivå ved overgangen til revidert standard. Dei største gruppene er ingeniør- og helsefagutdanningar.

Resultata frå utdanningsstatistikken blir no presenterte etter omkoda utdanningskode (sjå ovanfor), medan folketeljinga i 1980 er basert på ein versjon av den gamle standarden som ikkje er omkoda. Derfor kan ikkje resultata frå dei to teljingane samanliknast. SSB kan lage statistikk som kan samanliknast på *grovt* nivå (grupper av utdanningsnivå) ved å dele inn FoB80 etter ny standard og kode om all grunnleggjande fagutdanning til 9 år. Slik statistikk må utførast som betalt oppdrag.

### Yrke

Yrkesaktive personar 16 år og over er grupperte etter yrke ut frå opplysningar om 12-månadersperioden. Kjennemerket er knytt til det arbeidsforholdet som tok lengst tid. Det er ikkje innhenta særskilte oppgaver om yrke for teljingsveka frå 27. oktober til 2. november.

Grunnlaget for yrkesgrupperinga er Standard for yrkesgruppering i offentleg norsk statistikk (utgitt av Arbeidsdirektoratet i 1965). Standarden blir ofte omtala som NYK (Nordisk yrkesklassifisering). Til folketeljinga i 1980 blei standarden ajourført av SSB ved at nye yrkestilar blei plasserte inn på riktig stad i systemet, ein del yrkesgrupper blei slått saman og andre blei splitta i fleire grupper. Etter 1980 har SSB halde fram med ajourføring med nye yrkesnemningar.

Yrke i folketeljinga er koda med tre av dei i alt fem sifra som standarden har.

Yrke er koda på same måten og etter same standarden både i FoB80 og FoB90, slik at det er mogleg å samanlikne yrkesstatistikken mellom dei to teljingane.

NYK og dermed teljinga kan berre til ein viss grad samanliknast med den nyaste (1988) utgåva av International Standard Classification of Occupations (ISCO). Derimot er det godt samsvar med førre ISCO (1958, revidert i 1968). Det er denne versjonen som pr. 1990 blir brukt i dei fleste europeiske landa.

### Yrkesaktivitet

I FoB90 er det innhenta oppgaver om yrkesaktiviteten både for dei siste 12 månadene (3. november 1989 til 2. november 1990) og for den siste veka før teljings-tidspunktet (27. oktober - 2. november 1990).

Som yrkesaktive blir rekna personar 16 år og over som *hadde* inntektsgivande arbeid i minst 100 timar i 12-månadersperioden. Inntektsgivande arbeid er alt arbeid som blir utført mot betaling i form av lønn, inntekt av eiga verksemd, provisjon, honorar o.l. Deltidsarbeid, vikararbeid, barnepass, feriejobbar o.l. er også med. Det same gjeld sjukefråvære, ferie, permisjon med lønn o.l. Ved folketeljinga i 1980 skulle slikt fråvære ikkje reknast med. Arbeid som familiemedlemmer utan fast lønn i familiebedrift (t.d. butikk, gardsbruk) og verneplikts-/sivilteneste blir også rekna som yrkesaktivitet.

Dei som var yrkesaktive i 12-månadersperioden svarte også på om dei *hadde* inntektsgivande arbeid som varte minst 1 time i veka 27. oktober til 2. november 1990. Ved folketeljinga i 1980 måtte ein

ha utført arbeid som vara minst ein time for å bli rekna som yrkesaktiv i veka. Teljingane i 1980 og 1990 kan samanliknast fordi FoB90 også kan fordele dei yrkesaktive etter utført arbeidstid i veka.

### Yrkesstatus

Yrkesaktive personar 16 år og over er grupperte etter yrkesstatus ut frå arbeidsforholdet dei oppgav for 12-månadersperioden. Det er ikkje innhenta særskilte oppgaver om yrkesstatus for teljingsuka frå 27. oktober til 2. november.

Personar (også medeigarar) som arbeidde i firma organiserte som aksjeselskap, andelslag eller andre selskapsformer med avgrensa ansvar, er alltid rekna som tilsette.

Ein person er rekna som sjølvstendig dersom vedkommande dreiv verksemd aleine for eiga rekning eller saman med andre med uavgrensa ansvar (t.d. i ansvarleg selskap).

Gruppa *Familiemedlem utan fast lønn i familiebedrift* omfattar personar som arbeidde i familieverksemd utan fast lønn, og som verken var eigar eller medeigar i verksemda. Eit familiemedlem utan fast lønn kan likevel ha lønn for arbeidet i form av kost og losji, del av overskott e.l.

Der ektefellar arbeidde i felles verksemd (t.d. gardsbruk) som ikkje var organisert som aksjeselskap e.l., er den eine ektefellen rekna som sjølvstendig og den andre som familiemedlem utan fast lønn, med mindre begge ektefellane var registrerte som eigarar av verksemda.

### 4.3.2. Bustadkjennemerke

Bustadkjennemerka gjeld berre for privatbustader og personar i privathushald.

#### Areal

Arealet av bustaden er det samla arealet av rom på 6 m<sup>2</sup> eller meir som blir brukte til bustadformål. I tillegg er også entré, gangar, trapperom, vaskerom o.l. med i arealet.

#### Busette pr. bustad

Busette pr. bustad er lik talet på busette i privatbustader dividert med talet på bustader i alt.

#### Byggjeår

Byggjeåret er det året da minst halvparten av bu-

stadene i huset var ferdig til innflytting. For hus som er ombygde, er det opprinnelege byggjeåret oppgitt.

### Eige-/leigeform

Som *eigarar* er også rekna personar som har burett ved å eige ein aksje eller ein part.

Som *leige for eit avgrensa tidsrom* er rekna leigeavtaler som går til ein bestemt dato, også framleige. Bustader stilte til disposisjon gjennom arbeidsforhold for ein avgrensa tidsperiode er derimot rekna med blant *tenestebustader*.

Leige av bustaden på *Andre vilkår* gjeld t.d. ved leigekontrakt med heimel i husleigelova, munnleg leigeavtale eller kåravtale. Obligasjonsleilegheiter og trygdeleilegheiter er også tekne med her.

### Etasjeplassering

Etasjeplasseringa viser i kva for ein etasje bustaden har rom til bustadformål. For bustader som går over fleire plan, er alle etasjane oppgitt.

### Hustype

Ein *einebustad* ligg fritt med minst ein halv meter til andre hus. Han kan også innehalde ei hybelleilegheit, og eitt eller fleire rom kan vere i bruk som hybel.

*Våningshus knytt til gardsdrift* omfattar alle typar bustadhus på gardsbruket.

Eit *hus i kjede* (også *einebustad i kjede*) er bunde saman med eit anna hus ved bu, garasje/carport, svalgang e.l.

I eit *terrassehus* er leilegheitene bygde saman i ei skråning der fleire av leilegheitene har terrasse på heile eller delar av taket til leilegheita under.

*Terrasseblokk* er rekna som blokk og ikkje som terrassehus.

*Anna bustadbygg med mindre enn tre etasjar* omfattar til dømes firemannsbustad, *einebustad* med mindre enn ein halv meter mellom husa o.l.

Leilegheita ligg i eit *forretningsbygg* eller i eit *bygg for fellehushald* dersom mindre enn halvparten av golvarealet i huset blir brukt til privatbustad.

I nokre tabellar er hus i kjede, terrassehus og anna bustadbygg med mindre enn tre etasjar slått saman og kalla *småhus*.

### Kjøkken

Kjøkkenet er den delen av bustaden der det er installert utstyr til matlaginga. Kjøkkenet kan vere eit eige rom, men treng ikkje å vere det (opne løysingar).

Dersom fleire bustader har felles kjøkken, t.d. hyblar i eit hybelbygg, er alle bustadene rekna å vere utan kjøkken.

I storleiken på kjøkkenet er også golvplassen til benker og skap rekna med.

#### **Kjelde til oppvarming**

I FoB90 er alle kjelder til oppvarming i bustaden tekne med, medan det ved siste teljing berre var den viktigaste som blei registrert.

#### **Plan i bustaden**

Bustaden seier vi ligg på eitt plan dersom kjøkken, bad/dusj, wc og minst eitt bustadrom er i same etasje utan trapper mellom.

#### **Tilgjenge**

Som eit mål for korleis ein kan ta seg fram til bustaden, er det nytta ei inndeling etter plan i bustaden, etasjeplassering i bustaden og om huset har heis.

#### **Rom - talet på**

I talet på rom er med bustadrom på 6 m<sup>2</sup> eller meir som kan nyttast året rundt. Kjøkken, bad, wc, vaske-rom, gang o.l. er ikkje med, og heller ikkje rom som berre blir nytta til næringsverksemd.

#### **Rom pr. bustad**

er summen av alle rom dividert med talet på bustader. I FoB90 er det ikkje innhenta spesifiserte oppgaver over talet på rom i bustader med ni eller fleire rom. I oppgåvene for *rom i alt* er tala på rom i bustaden med ni eller fleire rom derfor rekna ut frå eit gjennomsnittstal. Data frå Buforholdsundersøkinga 1988 er brukt som berekningsgrunnlag.

### **4.3.3. Hushaldskjennemerke**

Hushaldskjennemerka gjeld for privathushald og personar registrerte som busette i privathushald.

#### **Avfallssortering (kjeldesortering)**

Oppgåvene over avfallssorteringa viser eit utval avfallstypar som blir sorterte ut frå hushaldsavfallet og leverte/henta etter at dei er sorterte ut. Kvant hushald kunne krysse av for fleire typar utsortert avfall. Nokre hushald sorterer fleire typar avfall. Derfor blir summen av hushald etter avfallstype større enn talet på hushald som sorterer avfall i alt.

#### **Bil - talet på bilar i hushaldet**

Med å disponere bil meiner ein å eige/leige bil eller å ha høve til å bruke firmabil privat. Stasjonsvogn, kombinert bil eller varebil som blir brukt til privatkjøring, er også rekna med i talet på bilar.

#### **Familiar - talet på familiar i hushaldet**

Sjå *Familie* i avsnitt 4.1 og *Familietype* i avsnitt 4.3.

#### **Hushaldstype (talet på barn i hushaldet)**

I tabellane er hushalda delte inn i einperson- og fleirpersonhushald. Fleirpersonhushald er vidare delte inn i hushald med og utan barn.

Eininga *Barn* omfattar ugifte heimebuande barn under 18 år som er registrerte busette i familien til minst ein av foreldra eller andre føresette. Eldre barn som bur i heimen, er ikkje rekna inn i talet på barn i hushaldet. Hushald der alle dei heimebuande barna er 18 år eller eldre, blir derfor rekna til gruppa fleirpersonhushald utan barn.

#### **Privat-/felleshushald**

Gruppa *Privathushald* omfattar alle personar som er registrerte som busette i same privatbustad.

Personar som er registrerte som busette i aldersheimar, pleieheimar, barneheimar o.l. og som får stell og tilsyn der, høyrer til *Felleshushald*. Det er ikkje innhenta hushalds- og bustadopplysningar for desse hushalda.



## 5. Merknader til tabellane

### Tabell 1

Tabell 1 gir samanliknbare tal tilbake til 1875 etter kommuneinndelinga i 1990.

I 1964 blei Borgund og ein del av Årdal slått saman med Lærdal.

I tabell 1 gjeld tala for 1946 og tidlegare år ikkje folketalet (i alt 11 personar pr. 1. november 1960) i området som i 1964 blei ført over frå Årdal til Lærdal.

**Vernepliktige - konsekvensar for sysselsetjingstala**  
Oppgåver over dei vernepliktige og sivilt tenestepiktige er innhenta gjennom Forsvarets overkomman-

do og Siviltenesteadministrasjonen. På grunn av rapporteringsrutinene har ikkje alle oppgåvene kome inn når kommunehefta blir publiserte.

Manglande oppgåver om verneplikts-/sivilteneste kan påvirke sysselsetjingstala for kommunen. For kommunen under eitt vil utslaga bli særsmå. Avviket vil bli størst for gruppa Menn 16 - 24 år.

Etter oppgåvene gitt i skjemaet, kan personane dette gjeld t.d. få for få arbeidsmånader i året, dei kan bli tildelte feil hovudnæring og -yrke, eller dei kan bli feilaktig grupperte som ikkje yrkesaktive.

Dei fullstendige oppgåvene om verneplikts- og sivilteneste vil bli innarbeidde i det endelege folketeljingsmaterialet.

Tabell 1. Folkemengd<sup>1</sup> ved folketeljningane 1875-1990, etter kommunegrensar pr. 3. november 1990

År	Folke- mengd	År	Folke- mengd	År	Folke- mengd	År	Folke- mengd
1875 ...	3320*	1920 ...	2421*	1960 ...	2335	1980 ...	2225
1900 ...	2917*	1946 ...	2530*	1970 ...	2135	1990 ...	2192

<sup>1</sup> Tal som er markerte med stjerne er ikkje korrigererte for mindre grenseendringar.

Kj e l d e: Folketeljningar, materiale i SSB og Norsk samfunnsvitenskapelig datatjeneste (NSD).

Tabell 2. Folkemengd etter kjønn, ekteskapeleg status og alder. 3. november 1990

Alder	I alt	Menn					Kvinner				
		I alt	Ugifte	Gifte	Enkje- menn	Separer- te og skilde	I alt	Ugifte	Gifte	Enkjer	Separer- te og skilde
I alt .....	2192	1104	574	461	35	34	1088	467	461	133	27
0 - 4 .....	133	81	81	-	-	-	52	52	-	-	-
5 - 9 .....	139	71	71	-	-	-	68	68	-	-	-
10 - 14 .....	131	67	67	-	-	-	64	64	-	-	-
15 - 19 .....	144	76	76	-	-	-	68	68	-	-	-
20 - 24 .....	157	87	85	1	-	1	70	69	1	-	-
25 - 29 .....	147	79	62	17	-	-	68	40	25	-	3
30 - 34 .....	149	71	29	38	-	4	78	22	52	-	4
35 - 39 .....	148	70	13	52	-	5	78	12	62	-	4
40 - 44 .....	169	86	12	65	-	9	83	6	66	2	9
45 - 49 .....	121	71	13	51	1	6	50	5	42	1	2
50 - 54 .....	99	53	9	39	1	4	46	2	36	5	3
55 - 59 .....	75	33	7	25	-	1	42	7	32	3	-
60 - 64 .....	101	47	9	35	1	2	54	3	43	7	1
65 - 69 .....	126	62	11	44	6	1	64	8	34	21	1
70 - 74 .....	126	53	11	39	3	-	73	7	40	26	-
75 - 79 .....	108	52	9	34	8	1	56	13	17	26	-
80 - 84 .....	67	25	6	13	6	-	42	11	8	23	-
85 - 89 .....	33	12	2	6	4	-	21	7	3	11	-
90 - .....	19	8	1	2	5	-	11	3	-	8	-
0 - 6 .....	184	105	105	-	-	-	79	79	-	-	-
7 - 12 .....	160	86	86	-	-	-	74	74	-	-	-
13 - 15 .....	87	44	44	-	-	-	43	43	-	-	-
16 - 19 .....	116	60	60	-	-	-	56	56	-	-	-
20 - 44 .....	770	393	201	173	-	19	377	149	206	2	20
45 - 66 .....	444	227	41	169	4	13	217	18	167	25	7
67 - .....	431	189	37	119	31	2	242	48	88	106	-
16 - 24 .....	273	147	145	1	-	1	126	125	1	-	-
25 - 39 .....	444	220	104	107	-	9	224	74	139	-	11
40 - 66 .....	613	313	53	234	4	22	300	24	233	27	16

Tabell 3. Hovudtal for utdanning. Personar 16-66 år etter yrkesaktivitet, arbeidstid i året, kjønn og utdanning<sup>1</sup>.  
3. november 1989 - 2. november 1990

Kjønn og høgste utdanning	I alt	Ikkje yrkesaktive	Yrkesaktive					
			I alt	Heiltid		Deltid		Både heiltid og deltid i året
				Heile året	Delar av året	Heile året	Delar av året	
I alt	1330	179	1151	686	158	180	74	53
<b>Menn</b>								
I alt	680	82	598	440	99	13	23	23
Barne- og ungdomsskolenivå, 1-9 år i alt	176	35	141	95	33	5	5	3
Folkeskoleutdanning	73	18	55	42	8	2	3	-
9-årig ungdomsskole	59	13	46	18	22	1	2	3
Ungdomsskolenivå elles	44	4	40	35	3	2	-	-
Gymnasnivå I, 10 år, i alt	157	16	141	112	17	3	3	6
Allment fagfelt	35	4	31	27	1	-	2	1
Industri, handverk og teknikk	74	5	69	52	11	1	1	4
Samferdsel	10	1	9	8	-	-	-	1
Helsevern	1	-	1	-	-	1	-	-
Jordbruk, skogbruk og fiske	7	2	5	5	-	-	-	-
Gymnasnivå I elles	30	4	26	20	5	1	-	-
Gymnasnivå II, 11 - 12 år, i alt	205	12	193	152	27	3	3	8
Allment fagfelt	32	2	30	17	6	1	2	4
Administrasjon og økonomi	20	1	19	15	2	1	-	1
Industri, handverk og teknikk	92	5	87	70	14	1	1	1
Samferdsel	5	-	5	4	1	-	-	-
Helsevern	-	-	-	-	-	-	-	-
Jordbruk, skogbruk og fiske	47	2	45	41	2	-	-	2
Tenesteyting og forsvar	7	2	5	3	2	-	-	-
Gymnasnivå II elles	2	-	2	2	-	-	-	-
Universitets- og høgskolenivå I, 13 - 14 år, i alt	44	5	39	23	12	1	1	2
Undervisning	1	-	1	1	-	-	-	-
Administrasjon, økonomi, samfunnsvitenskap og jus	9	-	9	7	1	-	1	-
Naturvitenskap og teknikk	11	1	10	6	3	-	-	1
Helsevern	4	-	4	3	1	-	-	-
Universitets- og høgskolenivå I elles	19	4	15	6	7	1	-	1
Universitets- og høgskolenivå II, III og forskarnivå, over 14 år, i alt	46	2	44	40	1	1	1	1
Undervisning	14	-	14	12	-	-	1	1
Administrasjon, økonomi, samfunnsvitenskap og jus	8	-	8	7	1	-	-	-
Naturvitenskap og teknikk	6	-	6	6	-	-	-	-
Universitets- og høgskolenivå II, III og forskarnivå elles	18	2	16	15	-	1	-	-
Uoppgitt, inga utdanning og utdanning på førskolenivå	52	12	40	18	9	-	10	3
<b>Kvinner</b>								
I alt	650	97	553	246	59	167	51	30
Barne- og ungdomsskolenivå, 1-9 år i alt	160	43	117	43	18	38	7	11
Folkeskoleutdanning	66	25	41	17	1	20	-	3
9-årig ungdomsskole	54	13	41	12	14	3	6	6
Ungdomsskolenivå elles	40	5	35	14	3	15	1	2
Gymnasnivå I, 10 år, i alt	235	30	205	92	11	81	18	3
Allment fagfelt	66	8	58	28	3	23	4	-
Industri, handverk og teknikk	11	1	10	8	1	1	-	-
Samferdsel	15	1	14	8	1	4	1	-
Helsevern	52	2	50	20	2	22	5	1
Jordbruk, skogbruk og fiske	1	-	1	1	-	-	-	-
Gymnasnivå I elles	90	18	72	27	4	31	8	2
Gymnasnivå II, 11 - 12 år, i alt	101	8	93	40	20	15	12	6
Allment fagfelt	40	8	32	8	12	4	6	2
Administrasjon og økonomi	23	-	23	13	1	5	1	3
Industri, handverk og teknikk	3	-	3	1	-	1	1	-
Samferdsel	-	-	-	-	-	-	-	-
Helsevern	9	-	9	4	1	2	1	1

<sup>1</sup> Høgste fullførte utdanning pr. 1. oktober 1989.

Tabell 3 (framh.). Hovudtal for utdanning. Personar 16-66 år etter yrkesaktivitet, arbeidstid i året, kjønn og utdanning<sup>1</sup>. 3. november 1989 - 2. november 1990

Kjønn og høgste utdanning	I alt	Ikkje yrkesaktive	Yrkesaktive					
			I alt	Heiltid		Deltid		Både heiltid og deltid i året
				Heile året	Delar av året	Heile året	Delar av året	
<b>Gymnasnivå II, 11-12 år (framh.)</b>								
Jordbruk, skogbruk og fiske	9	-	9	6	2	1	-	-
Tenesteyting og forsvar	14	-	14	6	4	2	2	-
Gymnasnivå II elles	3	-	3	2	-	-	1	-
<b>Universitets- og høgskolenivå I, 13 - 14 år, i alt</b>	60	4	56	20	6	19	5	6
Undervisning	6	-	6	4	-	1	1	-
Administrasjon, økonomi, samfunnsvitskap og jus	15	1	14	5	3	4	1	1
Naturvitskap og teknikk	6	-	6	1	1	4	-	-
Helsevern	26	2	24	8	1	9	3	3
Universitets- og høgskolenivå I elles	7	1	6	2	1	1	-	2
<b>Universitets- og høgskolenivå II, III og forskarnivå, over 14 år, i alt</b>	52	-	52	39	1	8	2	2
Undervisning	30	-	30	24	1	3	2	-
Administrasjon, økonomi, samfunnsvitskap og jus	1	-	1	1	-	-	-	-
Naturvitskap og teknikk	3	-	3	2	-	1	-	-
Universitets- og høgskolenivå II, III og forskarnivå elles	18	-	18	12	-	4	-	2
Uoppgitt, inga utdanning og utdanning på førskolenivå	42	12	30	12	3	6	7	2

<sup>1</sup> Sjå note 1, førre sida.

Tabell 4. Personar 16 år og over. Hovudtal for yrkesaktivitet i året 3. november 1989 - 2. november 1990

	I alt	Ikkje yrkesaktive	Yrkesaktive			Prosent yrkesaktive		
			I alt	Menn	Kvinner	I alt	Menn	Kvinner
I alt	1761	564	1197	625	572	68,0	71,9	64,1
<b>Alder</b>								
16-19	116	41	75	43	32	64,7	71,7	57,1
20-24	157	17	140	75	65	89,2	86,2	92,9
25-29	147	11	136	72	64	92,5	91,1	94,1
30-39	297	12	285	133	152	96,0	94,3	97,4
40-49	290	23	267	147	120	92,1	93,6	90,2
50-59	174	24	150	76	74	86,2	88,4	84,1
60-66	149	51	98	52	46	65,8	74,3	58,2
67-69	78	51	27	16	11	34,6	41,0	28,2
70-	353	334	19	11	8	5,4	7,3	3,9
<b>Ekteskapeleg status</b>								
Ugifte	610	169	441	256	185	72,3	75,5	68,3
Gifte	922	245	677	337	340	73,4	73,1	73,8
Før gifte	229	150	79	32	47	34,5	46,4	29,4
<b>Familletype</b>								
Einslege	469	242	227	124	103	48,4	59,9	39,3
Ektepar utan ugifte barn	290	164	126	63	63	43,4	43,4	43,4
Ektepar med ugifte barn	873	125	748	404	344	85,7	86,0	85,4
Mor/far med ugifte barn	129	33	96	34	62	74,4	72,3	75,6
<b>Utdanning</b>								
Barn- og ungdomsskolenivå	597	320	277	151	126	46,4	52,6	40,6
Gymnasnivå	843	185	658	351	307	78,1	82,0	74,0
Universitets- og høgskolenivå	223	31	192	83	109	86,1	83,8	87,9
Uoppgitt, inga utdanning eller utdanning på førskolenivå	98	28	70	40	30	71,4	72,7	69,8

Tabell 5. Hovudtal for yrkesaktive i året 3. november 1989 - 2. november 1990

	I alt	Menn				Kvinner				Prosent
		I alt	16-24	25-66	67-	I alt	16-24	25-66	67-	
I alt .....	1197	625	118	480	27	572	97	456	19	100,0
<b>Næring</b>										
Jordbruk, skogbruk, fiske og fangst .....	168	116	13	85	18	52	3	40	9	14,0
Oljeutvinning og bergverksdrift .....	-	-	-	-	-	-	-	-	-	-
Industri .....	90	80	24	55	1	10	4	5	1	7,5
Kraft- og vassforsyning .....	30	26	1	25	-	4	-	4	-	2,5
Byggje- og anleggsverksemd .....	105	98	25	72	1	7	2	5	-	8,8
Varehandel, hotell- og restaurantverksemd .....	126	55	12	40	3	71	32	38	1	10,5
Transport, lagring, post og telekommunikasjonar .....	152	88	18	68	2	64	16	46	2	12,7
Bank- og finansieringsverksemd, forsikringsverksemd, eigedomsdrift og forretningsmessig tenesteyting .....	35	20	4	16	-	15	1	14	-	2,9
Offentleg, sosial og privat tenesteyting .....	491	142	21	119	2	349	39	304	6	41,0
<b>Yrkesfelt</b>										
Teknisk, vitenskapelig, humanistisk og kunstnarleg arbeid .....	297	83	6	77	-	214	20	192	2	24,8
Administrasjons- og forvaltningsarbeid, bedrifts- og organisasjonsleiing .....	40	30	1	28	1	10	2	7	1	3,3
Kontorarbeid .....	76	21	6	15	-	55	6	49	-	6,3
Handelsarbeid .....	59	31	7	20	4	28	10	18	-	4,9
Jordbruks-, skogbruks- og fiskearbeid ..	173	120	14	88	18	53	4	40	9	14,5
Gruve- og sprengingsarbeid m.m. ....	3	3	1	2	-	-	-	-	-	0,3
Transport- og kommunikasjonsarbeid ..	125	73	17	55	1	52	13	37	2	10,4
Industri-, byggje- og anleggsarbeid ....	224	214	52	161	1	10	5	4	1	18,7
Servicearbeid og militært arbeid .....	200	50	14	34	2	150	37	109	4	16,7
<b>Yrkesstatus</b>										
Tilsett .....	1001	487	112	365	10	514	93	411	10	83,6
Sjølvtendig .....	161	126	2	111	13	35	-	33	2	13,5
Familiemedlem utan fast lønn .....	35	12	4	4	4	23	4	12	7	2,9
<b>Arbeidstid i året<sup>1</sup></b>										
Berre heiltid, i alt .....	867	555	90	449	16	312	63	242	7	72,4
Berre deltid, i alt .....	275	45	16	20	9	230	23	195	12	23,0
Både heiltid og deltid, i alt .....	55	25	12	11	2	30	11	19	-	4,6
<b>Yrkesaktiv i 12 månader</b>										
Heiltid .....	704	453	42	398	13	251	26	220	5	58,8
Deltid .....	190	16	3	10	3	174	6	161	7	15,9
Både heiltid og deltid i perioden .....	35	15	5	8	2	20	5	15	-	2,9
Heiltid 0-3 månader .....	7	5	2	2	1	2	1	1	-	0,6
Heiltid 4-6 månader .....	8	3	1	2	-	5	1	4	-	0,7
Heiltid 7-9 månader .....	7	2	-	1	1	5	2	3	-	0,6
Heiltid 10-11 månader .....	13	5	2	3	-	8	1	7	-	1,1
<b>Yrkesaktiv i 6-11 månader</b>										
Heiltid .....	72	47	15	31	1	25	8	15	2	6,0
Deltid .....	52	13	2	5	6	39	7	27	5	4,3
Både heiltid og deltid i perioden .....	10	5	3	2	-	5	2	3	-	0,8
<b>Yrkesaktiv i 1-5 månader</b>										
Heiltid .....	91	55	33	20	2	36	29	7	-	7,6
Deltid .....	33	16	11	5	-	17	10	7	-	2,8
Både heiltid og deltid i perioden .....	10	5	4	1	-	5	4	1	-	0,8
<b>Avtala arbeidstid i veka</b>										
Ikkje yrkesaktiv i veka .....	186	97	45	41	11	89	42	37	10	15,5
1- 9 timar .....	39	15	5	7	3	24	4	16	4	3,3
10-19 timar .....	101	11	4	5	2	90	6	79	5	8,4
20-29 timar .....	145	22	1	18	3	123	8	115	-	12,1
30-34 timar .....	55	22	5	17	-	33	5	28	-	4,6
35-39 timar .....	467	287	37	245	5	180	31	149	-	39,0
40 timar og over .....	204	171	21	147	3	33	1	32	-	17,0

<sup>1</sup> Heiltid er *samla* arbeidstid på 30 timar eller meir i veka (alle arbeidsforhold), noko som svarer til 120 timar eller meir over ein firevøkårsperiode.

Tabell 6. Yrkesaktive 16 år og over, etter alder og næring/yrkesfelt. 3. november 1989 - 2. november 1990

	I alt	Alder									Pro- sent av dei yrkes- aktive
		16-19	20-24	25-29	30-39	40-49	50-59	60-66	67-69	70-	
I alt .....	1197	75	140	136	285	267	150	98	27	19	100,0
<b>Næring</b>											
Jordbruk .....	168	12	4	17	25	37	25	21	13	14	14,0
Skogbruk .....	-	-	-	-	-	-	-	-	-	-	-
Fiske og fangst .....	-	-	-	-	-	-	-	-	-	-	-
Oljeutvinning og bergverksdrift .....	-	-	-	-	-	-	-	-	-	-	-
Industri i alt .....	90	11	17	9	16	18	10	7	1	1	7,5
Næringsmiddel-, drikkevare- og tobakksindustri ..	48	7	6	5	10	10	5	4	-	1	4,0
Tekstil-, klesvare-, lær- og lervareindustri .....	-	-	-	-	-	-	-	-	-	-	-
Trevareindustri .....	13	3	1	2	2	3	-	1	1	-	1,1
Treforedling, grafisk industri og forlag .....	-	-	-	-	-	-	-	-	-	-	-
Kjemisk industri, mineral-, olje-, kol-, gummi- og plastindustri .....	3	-	2	-	-	1	-	-	-	-	0,3
Keramikk- og glasindustri .....	2	-	-	-	-	1	1	-	-	-	0,2
Metallindustri .....	16	-	5	1	2	2	4	2	-	-	1,3
Verkstadindustri .....	7	1	3	1	1	1	-	-	-	-	0,6
Industri elles .....	1	-	-	-	1	-	-	-	-	-	0,1
Kraft- og vassforsyning .....	30	1	-	-	12	10	5	2	-	-	2,5
Byggje- og anleggsverksemd .....	105	10	17	14	17	26	15	5	1	-	8,8
Varehandel .....	80	12	11	7	12	25	6	4	1	2	6,7
Hotell- og restaurantdrift .....	46	11	10	4	7	4	6	3	-	1	3,8
Landtransport .....	45	1	6	2	8	15	6	5	2	-	3,8
Sjøtransport .....	7	-	-	2	-	2	1	1	1	-	0,6
Transport elles, lagring, post og tele- kommunikasjonar .....	100	5	22	13	21	17	13	8	1	-	8,4
Bank- og finansieringsverksemd .....	20	-	3	2	6	5	2	2	-	-	1,7
Forsikringsverksemd, eigedomsdrift og forretnings- messig tenesteyting .....	15	-	2	2	6	3	-	2	-	-	1,3
Offentleg administrasjon, forsvar, politi og rettsvesen .....	62	2	14	6	11	15	3	10	1	-	5,2
Renovasjon og reingjering .....	-	-	-	-	-	-	-	-	-	-	-
Undervisning og forskningsverksemd .....	66	-	6	5	22	14	10	6	3	-	5,5
Helse- og sosialtenester .....	339	8	25	51	115	70	46	21	3	-	28,3
Kulturell tenesteyting, underholdning og sport .....	8	1	1	-	-	4	-	1	-	1	0,7
Personleg tenesteyting .....	16	1	2	2	7	2	2	-	-	-	1,3
<b>Yrkesfelt</b>											
Teknisk, vitskapeleg, humanistisk og kunstnarleg arbeid .....	297	2	24	45	101	66	38	19	2	-	24,8
Administrasjons- og forvaltningsarbeid, bedrifts- og organisasjonsleiing i alt .....	40	2	1	1	5	18	4	7	-	2	3,3
Offentleg administrasjons- og forvaltningsarbeid ..	23	-	1	-	3	11	1	6	-	1	1,9
Bedrifts- og organisasjonsleiing .....	17	2	-	1	2	7	3	1	-	1	1,4
Kontorarbeid .....	76	3	9	9	23	17	8	7	-	-	6,3
Handelsarbeid .....	59	11	6	4	11	18	4	1	2	2	4,9
Jordbruks-, skogbruks- og fiskearbeid .....	173	12	6	17	25	39	25	22	13	14	14,5
Gruve- og sprengingsarbeid m.m. ....	3	-	1	1	-	-	1	-	-	-	0,3
Transport og kommunikasjonsarbeid .....	125	3	27	15	28	24	16	9	3	-	10,4
Industri-, byggje- og anleggsarbeid i alt .....	224	23	34	24	48	53	26	14	1	1	18,7
Jern- og metallvarearbeid .....	32	1	8	5	8	6	4	-	-	-	2,7
Elektroarbeid .....	39	4	2	1	15	11	5	1	-	-	3,3
Trearbeid .....	36	3	6	7	4	9	1	5	1	-	3,0
Næringsmiddelarbeid .....	33	7	5	5	6	4	2	3	-	1	2,8
Maskin- og motordrift .....	21	-	3	1	4	9	3	1	-	-	1,8
Laste-, losse- og lagerarbeid .....	10	1	-	1	3	2	1	2	-	-	0,8
Industri-, byggje- og anleggsarbeid elles .....	53	7	10	4	8	12	10	2	-	-	4,4
Servicearbeid og militært arbeid .....	200	19	32	20	44	32	28	19	6	-	16,7

Tabell 7. Yrkesaktive 16 år og over, etter kjønn, arbeidstid i året og næring/yrkesfelt. 3. november 1989 - 2. november 1990

	I alt	Yrkesaktiv i 12 måneder			Yrkesaktiv i 6-11 måneder		Yrkesaktiv i 1-5 måneder			
		Heiltid <sup>1</sup>	Deltid <sup>1</sup>	Både heiltid og deltid i perioden	Heiltid	Deltid	Både heiltid og deltid i perioden	Heiltid	Deltid	Både heiltid og deltid i perioden
Yrkesaktive i alt	1197	704	190	35	72	52	10	91	33	10
Menn i alt	625	453	16	15	47	13	5	55	16	5
<b>Næring</b>										
Jordbruk	116	86	3	3	7	5	-	6	5	1
Skogbruk	-	-	-	-	-	-	-	-	-	-
Fiske og fangst	-	-	-	-	-	-	-	-	-	-
Oljeutvinning og bergverksdrift	-	-	-	-	-	-	-	-	-	-
Industri i alt	80	62	2	4	3	-	1	7	1	-
Næringsmiddel-, drikkevarer- og tobakksindustri	39	31	2	1	1	-	-	4	-	-
Tekstil-, kløsvare-, lær- og løvareindustri	-	-	-	-	-	-	-	-	-	-
Trevareindustri	13	10	-	1	-	-	1	-	1	-
Treforedling, grafisk industri og forlag	-	-	-	-	-	-	-	-	-	-
Kjemisk industri, mineral-, olje-, kol-, gummi- og plastindustri	2	2	-	-	-	-	-	-	-	-
Keramikk- og glasindustri	2	2	-	-	-	-	-	-	-	-
Metallindustri	16	12	-	-	2	-	-	2	-	-
Verkstadindustri	7	5	-	1	-	-	-	1	-	-
Industri elles	1	-	-	1	-	-	-	-	-	-
Kraft- og vassforsyning	26	23	-	-	1	-	-	1	1	-
Bygge- og anleggsverksemd	98	69	1	2	11	-	1	11	3	-
Varehandel	39	26	2	-	4	1	-	4	1	1
Hotell- og restaurantdrift	16	11	-	-	1	-	1	2	1	-
Landtransport	42	33	3	-	1	1	-	1	1	2
Sjøtransport	5	3	-	-	-	1	-	-	1	-
Transport elles, lagring, post og telekommunikasjonar	41	28	1	3	2	-	1	6	-	-
Bank- og finansieringsverksemd	10	8	-	-	1	-	-	1	-	-
Forsikringsverksemd, eigedomsdrift og forretningsmessig tenesteyting	10	7	-	2	-	-	-	1	-	-
Offentleg administrasjon, forsvar, politi og rettsvesen	40	26	1	-	6	-	-	7	-	-
Renovasjon og reingjering	-	-	-	-	-	-	-	-	-	-
Undervisning og forskningsverksemd	22	19	-	-	2	1	-	-	-	-
Helse- og sosialtenester	62	41	2	1	6	2	1	6	2	1
Kulturell tenesteyting, underhaldning og sport	6	1	1	-	1	2	-	1	-	-
Personleg tenesteyting	12	10	-	-	1	-	-	1	-	-
<b>Yrkesfelt</b>										
Teknisk, vitenskapelig, humanistisk og kunstnarleg arbeid	83	57	2	2	8	3	-	9	1	1
Administrasjons- og forvaltningsarbeid, bedrifts- og organisasjonsleiing i alt	30	28	-	-	-	1	-	1	-	-
Offentleg administrasjons- og forvaltningsarbeid	20	18	-	-	-	1	-	1	-	-
Bedrifts- og organisasjonsleiing	10	10	-	-	-	-	-	-	-	-
Kontorarbeid	21	14	2	1	2	-	-	2	-	-
Handelsarbeid	31	24	-	-	2	1	-	2	2	-
Jordbruks-, skogbruks- og fiskearbeid	120	88	3	3	10	5	-	6	4	1
Gruve- og sprengingsarbeid m.m.	3	3	-	-	-	-	-	-	-	-
Transport og kommunikasjonsarbeid	73	52	3	3	3	1	1	7	3	-
Industri-, bygge- og anleggsarbeid i alt	214	160	3	6	15	1	2	21	4	2
Jern- og metallvarearbeid	31	25	-	1	1	-	1	3	-	-
Elektroarbeid	38	31	-	-	3	-	-	3	1	-
Trearbeid	36	27	-	1	5	-	-	3	-	-
Næringsmiddelarbeid	26	19	1	1	1	-	-	4	-	-
Maskin- og motordrift	21	15	2	2	1	-	-	-	-	1
Laste-, losse- og lagerarbeid	10	8	-	-	-	1	-	1	-	-
Industri-, bygge- og anleggsarbeid elles	52	35	-	1	4	-	1	7	3	1
Servicearbeid og militært arbeid	50	27	3	-	7	1	2	7	2	1

<sup>1</sup> Heiltid er samla arbeidstid på 30 timar eller meir i veka (alle arbeidsforhold), noko som svarer til 120 timar eller meir over ein firevekersperiode.

Tabell 7 (framh.). Yrkesaktive 16 år og over, etter kjønn, arbeidstid i året og næring/yrkesfelt. 3. november 1989 - 2. november 1990

	I alt	Yrkesaktiv i 12 måneder			Yrkesaktiv i 6-11 måneder			Yrkesaktiv i 1-5 måneder		
		Heiltid <sup>1</sup>	Deltid <sup>1</sup>	Både heiltid og deltid i perioden	Heiltid	Deltid	Både heiltid og deltid i perioden	Heiltid	Deltid	Både heiltid og deltid i perioden
<b>Kvinner i alt</b> .....	572	251	174	20	25	39	5	36	17	5
<b>Næring</b>										
Jordbruk .....	52	34	9	1	2	4	-	-	1	1
Skogbruk .....	-	-	-	-	-	-	-	-	-	-
Fiske og fangst .....	-	-	-	-	-	-	-	-	-	-
Oljeutvinning og bergverksdrift .....	-	-	-	-	-	-	-	-	-	-
Industri i alt .....	10	4	1	-	1	1	-	2	1	-
Næringsmiddel-, drikkevare- og tobakksindustri .....	9	4	1	-	1	1	-	1	1	-
Tekstil-, klesvare-, ler- og lervareindustri .....	-	-	-	-	-	-	-	-	-	-
Trevareindustri .....	-	-	-	-	-	-	-	-	-	-
Trøforedling, grafisk industri og forlag .....	-	-	-	-	-	-	-	-	-	-
Kjemisk industri, mineral-, olje-, kol-, gummi- og plastindustri .....	1	-	-	-	-	-	-	1	-	-
Keramikk- og glasindustri .....	-	-	-	-	-	-	-	-	-	-
Metallindustri .....	-	-	-	-	-	-	-	-	-	-
Verkstadindustri .....	-	-	-	-	-	-	-	-	-	-
Industri elles .....	-	-	-	-	-	-	-	-	-	-
Kraft- og vassforsyning .....	4	1	3	-	-	-	-	-	-	-
Byggje- og anleggsverksemd .....	7	3	1	-	-	2	-	1	-	-
Varehandel .....	41	14	15	3	1	5	-	2	1	-
Hotell- og restaurantdrift .....	30	5	-	-	3	2	2	11	5	2
Landtransport .....	3	-	2	-	1	-	-	-	-	-
Sjøtransport .....	2	2	-	-	-	-	-	-	-	-
Transport elles, lagring, post og telekommunikasjonar .....	59	24	19	2	2	1	1	7	2	1
Bank- og finansieringsverksemd .....	10	5	3	-	-	-	1	1	-	-
Forsikringsverksemd, eigedomsdrift og forretningsmessig tenesteyting .....	5	3	2	-	-	-	-	-	-	-
Offentleg administrasjon, forsvar, politi og rettsvesen .....	22	6	13	-	-	2	-	-	1	-
Renovasjon og reingjøring .....	-	-	-	-	-	-	-	-	-	-
Undervisning og forskningsverksemd .....	44	22	13	2	1	5	-	-	1	-
Helse- og sosialtenester .....	277	126	91	12	13	17	1	11	5	1
Kulturell tenesteyting, underholdning og sport .....	2	-	1	-	-	-	-	1	-	-
Personleg tenesteyting .....	4	2	1	-	1	-	-	-	-	-
<b>Yrkesfelt</b>										
Teknisk, vitenskapelig, humanistisk og kunstnarleg arbeid .....	214	105	58	13	9	16	-	7	6	-
Administrasjons- og forvaltningsarbeid, bedrifts- og organisasjonsleiing i alt .....	10	5	1	-	3	1	-	-	-	-
Offentleg administrasjons- og forvaltningsarbeid .....	3	2	-	-	1	-	-	-	-	-
Bedrifts- og organisasjonsleiing .....	7	3	1	-	2	1	-	-	-	-
Kontorarbeid .....	55	22	25	1	1	2	1	3	-	-
Handelsarbeid .....	28	11	8	1	1	4	-	2	1	-
Jordbruks-, skogbruks- og fiskearbeid .....	53	34	9	1	2	4	-	1	1	1
Gruve- og sprengingsarbeid m.m. ....	-	-	-	-	-	-	-	-	-	-
Transport og kommunikasjonsarbeid .....	52	23	17	-	2	1	1	6	2	-
Industri-, byggje- og anleggsarbeid i alt .....	10	4	-	1	1	1	-	2	1	-
Jern- og metallvarearbeid .....	1	-	-	-	-	-	-	1	-	-
Elektroarbeid .....	1	-	-	1	-	-	-	-	-	-
Trearbeid .....	-	-	-	-	-	-	-	-	-	-
Næringsmiddelarbeid .....	7	3	-	-	1	1	-	1	1	-
Maskin- og motordrift .....	-	-	-	-	-	-	-	-	-	-
Laste-, losse- og lagerarbeid .....	-	-	-	-	-	-	-	-	-	-
Industri-, byggje- og anleggsarbeid elles .....	1	1	-	-	-	-	-	-	-	-
Servicearbeid og militært arbeid .....	150	47	56	3	6	10	3	15	6	4

<sup>1</sup> Sjå note 1, førre sida.



Tabell 8. Hovudtal for yrkesaktive i veka 27. oktober - 2. november 1990, etter vanleg/avtala arbeidstid

	I alt	Menn					Kvinner				
		I alt	1-19 timar	20-29 timar	30-39 timar	40 timar og over	I alt	1-19 timar	20-29 timar	30-39 timar	40 timar og over
I alt .....	1011	528	26	22	309	171	483	114	123	213	33
<b>Alder</b>											
16-19 .....	33	21	4	-	10	7	12	4	2	6	-
20-24 .....	95	52	5	1	32	14	43	6	6	30	1
25-29 .....	122	65	2	3	37	23	57	9	10	32	6
30-39 .....	265	123	1	6	74	42	142	29	40	66	7
40-49 .....	251	137	3	5	81	48	114	20	35	49	10
50-59 .....	138	69	2	1	40	26	69	22	15	26	6
60-66 .....	82	45	4	3	30	8	37	15	15	4	3
67-69 .....	19	12	3	1	5	3	7	7	-	-	-
70- .....	6	4	2	2	-	-	2	2	-	-	-
<b>Ekteskapeleg status</b>											
Ugifte .....	325	190	16	9	110	55	135	21	20	90	4
Gifte .....	619	311	9	13	186	103	308	85	95	106	22
Før gifte .....	67	27	1	-	13	13	40	8	8	17	7
<b>Familletype</b>											
Einslege .....	194	103	6	7	60	30	91	17	10	59	5
Ektepar utan ugifte barn .....	109	53	5	3	33	12	56	23	14	17	2
Ektepar med ugifte barn .....	632	345	15	12	204	114	287	66	88	113	20
Mor/far med ugifte barn .....	76	27	-	-	12	15	49	8	11	24	6
<b>Utdanning</b>											
Barne- og ungdomsskolenivå .....	212	115	8	7	66	34	97	36	24	35	2
Gymnasnivå .....	571	310	14	7	193	96	261	56	72	114	19
Universitets- og høgskolenivå .....	173	75	1	6	32	36	98	18	21	49	10
Uoppgitt, inga utdanning eller utdanning på førskolenivå .....	55	28	3	2	18	5	27	4	6	15	2
<b>Utført arbeidstid i veka</b>											
Var ikkje på arbeid .....	27	10	-	-	4	6	17	6	3	7	1
1 - 19 timar .....	131	27	21	4	1	1	104	91	8	5	-
20 - 29 timar .....	147	25	2	15	6	2	122	12	102	7	1
30 - 39 timar .....	494	295	3	2	275	15	199	5	9	181	4
40 timar og over .....	212	171	-	1	23	147	41	-	1	13	27

Tabell 9. Yrkesaktive 16 år og over i veka 27. oktober - 2. november 1990, etter kjønn, vanleg/avtala arbeidstid og næring/yrkesfelt

	I alt	Menn					Kvinner				
		I alt	1-19 timar	20-29 timar	30-39 timar	40 timar og over	I alt	1-19 timar	20-29 timar	30-39 timar	40 timar og over
I alt	1011	528	26	22	309	171	483	114	123	213	33
<b>Næring</b>											
Jordbruk	131	93	4	6	14	69	38	10	4	9	15
Skogbruk	-	-	-	-	-	-	-	-	-	-	-
Fiske og fangst	-	-	-	-	-	-	-	-	-	-	-
Oljeutvinning og bergverksdrift	-	-	-	-	-	-	-	-	-	-	-
Industri i alt	76	69	4	1	56	8	7	1	-	6	-
Næringsmiddel-, drikkevare- og tobaksindustri	42	35	2	1	26	6	7	1	-	6	-
Tekstil-, klesvare-, lær- og lervareindustri	-	-	-	-	-	-	-	-	-	-	-
Trevareindustri	12	12	2	-	9	1	-	-	-	-	-
Treforedling, grafisk industri og forlag	-	-	-	-	-	-	-	-	-	-	-
Kjemisk industri, mineral-, olje-, kol-, gummi- og plastindustri	2	2	-	-	2	-	-	-	-	-	-
Keramikk- og glasindustri	2	2	-	-	2	-	-	-	-	-	-
Metallindustri	13	13	-	-	13	-	-	-	-	-	-
Verkstadindustri	5	5	-	-	4	1	-	-	-	-	-
Industri elles	-	-	-	-	-	-	-	-	-	-	-
Kraft- og vassforsyning	29	25	-	-	24	1	4	3	-	1	-
Bygge- og anleggsverksemd	88	83	5	-	59	19	5	1	-	4	-
Varehandel	63	29	1	2	16	10	34	4	15	14	1
Hotell- og restaurantdrift	23	13	-	1	6	6	10	4	-	3	3
Landtransport	37	35	3	1	22	9	2	-	2	-	-
Sjøtransport	6	4	1	-	1	2	2	1	-	-	1
Transport elles, lagring, post og telekommunikasjonar	85	37	4	1	27	5	48	8	14	25	1
Bank- og finansieringsverksemd	18	9	-	-	6	3	9	1	3	5	-
Forsikringsverksemd, egedomsdrift og forretningsmessig tenesteyting	12	7	-	-	5	2	5	1	1	3	-
Offentleg administrasjon, forsvar, politi og rettsvesen	50	30	1	1	22	6	20	7	7	5	1
Renovasjon og reingjering	-	-	-	-	-	-	-	-	-	-	-
Undervisning og forskningsverksemd	58	21	1	2	10	8	37	6	15	13	3
Helse- og sosialtenester	314	56	1	5	30	20	258	66	60	125	7
Kulturell tenesteyting, underhaldning og sport	7	6	1	2	3	-	1	1	-	-	-
Personleg tenesteyting	14	11	-	-	8	3	3	-	2	-	1
<b>Yrkesfelt</b>											
Teknisk, vitenskapelig, humanistisk og kunstnarleg arbeid	271	76	2	7	36	31	195	41	53	92	9
Administrasjons- og forvaltningsarbeid, bedrifts- og organisasjonsleiing i alt	36	29	2	1	20	6	7	1	-	4	2
Offentleg administrasjons- og forvaltningsarbeid	21	19	2	1	15	1	2	-	-	2	-
Bedrifts- og organisasjonsleiing	15	10	-	-	5	5	5	1	-	2	2
Kontorarbeid	65	16	1	1	12	2	49	9	18	21	1
Handelsarbeid	46	22	-	-	14	8	24	3	9	11	1
Jordbruks-, skogbruks- og fiskearbeid	137	98	4	6	17	71	39	10	4	10	15
Gruve- og sprengingsarbeid m.m.	3	3	-	-	3	-	-	-	-	-	-
Transport og kommunikasjonsarbeid	104	62	8	1	38	15	42	7	10	25	-
Industri-, bygge- og anleggsarbeid i alt	190	183	7	2	146	28	7	-	1	6	-
Jern- og metallvarearbeid	27	27	1	-	21	5	-	-	-	-	-
Elektroarbeid	36	35	1	-	31	3	1	-	1	-	-
Trearbeid	31	31	1	-	22	8	-	-	-	-	-
Næringsmiddelarbeid	27	22	1	1	15	5	5	-	-	5	-
Maskin- og motordrift	21	21	1	1	17	2	-	-	-	-	-
Laste-, losse- og lagerarbeid	9	9	-	-	8	1	-	-	-	-	-
Industri-, bygge- og anleggsarbeid elles	39	38	2	-	32	4	1	-	-	1	-
Servicearbeid og militært arbeid	159	39	2	4	23	10	120	43	28	44	5

Tabell 10. Yrkesaktive 16 år og over med fast oppmøteplass på arbeid i veka 27. oktober - 2. november 1990, etter talet på arbeidsreiser, reisetid og yrkesfelt/oppmøteplass

	I alt	Reiste ikkje	Reiste 1 gong			Reiste 2-3 gonger			Reiste 4 gonger eller fleire		
			Reise- tid under 45 min	Reise- tid 45-89 min	Reise- tid 90 min og over	Reise- tid under 45 min	Reise- tid 45-89 min	Reise- tid 90 min og over	Reise- tid under 45 min	Reise- tid 45-89 min	Reise- tid 90 min og over
I alt	927	222	22	2	23	89	4	3	536	22	4
<b>Yrkesfelt</b>											
Teknisk, vitenskapelig, humanistisk og kunstnarleg arbeid	246	26	8	-	1	41	1	-	161	8	-
Administrasjons- og forvaltningsarbeid, bedrifts- og organisasjonsleiing I alt	34	5	-	-	-	1	-	-	25	2	1
Offentleg administrasjons- og forvaltningsarbeid	21	1	-	-	-	1	-	-	16	2	1
Bedrifts- og organisasjonsleiing	13	4	-	-	-	-	-	-	9	-	-
Kontorarbeid	62	2	-	-	-	9	2	-	49	-	-
Handelsarbeid	43	7	-	-	-	6	-	1	28	1	-
Jordbruks-, skogbruks- og fiskearbeid	131	120	-	-	1	1	-	-	9	-	-
Gruve- og sprengingsarbeid m.m.	1	-	-	-	1	-	-	-	-	-	-
Transport og kommunikasjonsarbeid	91	10	5	-	1	11	1	1	59	2	1
Industri-, byggje- og anleggsarbeid I alt	175	27	5	2	19	5	-	1	105	9	2
Jern- og metallvarearbeid	23	5	-	-	4	1	-	1	12	-	-
Elektroarbeid	36	6	-	-	4	1	-	-	23	2	-
Trærarbeid	28	4	1	1	1	-	-	-	20	1	-
Næringsmiddelarbeid	27	3	2	-	-	2	-	-	19	1	-
Maskin- og motordrift	20	3	-	-	-	1	-	-	14	2	-
Laste-, losse- og lagerarbeid	9	1	-	-	-	-	-	-	5	3	-
Industri-, byggje- og anleggsarbeid elles	32	5	2	1	10	-	-	-	12	-	2
Servicearbeid og militært arbeid	144	25	4	-	-	15	-	-	100	-	-
<b>Oppmøteplass og kjønn</b>											
I bustadfylket	870	188	21	1	21	89	4	-	525	20	1
Menn	445	128	10	1	20	16	3	-	248	18	1
Kvinner	425	60	11	-	1	73	1	-	277	2	-
I bustadkommunen	810	172	21	-	-	89	-	-	522	5	1
Menn	390	115	10	-	-	16	-	-	245	3	1
Kvinner	420	57	11	-	-	73	-	-	277	2	-
1420 Sogndal	22	2	-	-	-	-	4	-	3	13	-
Menn	21	2	-	-	-	-	3	-	3	13	-
Kvinner	1	-	-	-	-	-	1	-	-	-	-
1424 Årdal	22	5	-	-	17	-	-	-	-	-	-
Menn	22	5	-	-	17	-	-	-	-	-	-
Kvinner	-	-	-	-	-	-	-	-	-	-	-
1419 Leikanger	3	-	-	1	-	-	-	-	-	2	-
Menn	3	-	-	1	-	-	-	-	-	2	-
Kvinner	-	-	-	-	-	-	-	-	-	-	-
1421 Aurland	3	1	-	-	2	-	-	-	-	-	-
Menn	3	1	-	-	2	-	-	-	-	-	-
Kvinner	-	-	-	-	-	-	-	-	-	-	-
Andre kommunar i fylket	10	8	-	-	2	-	-	-	-	-	-
Menn	6	5	-	-	1	-	-	-	-	-	-
Kvinner	4	3	-	-	1	-	-	-	-	-	-
Utanfor fylket	26	23	-	-	2	-	-	-	-	1	-
Menn	14	11	-	-	2	-	-	-	-	1	-
Kvinner	12	12	-	-	-	-	-	-	-	-	-
0301 Oslo	8	7	-	-	1	-	-	-	-	-	-
Menn	4	3	-	-	1	-	-	-	-	-	-
Kvinner	4	4	-	-	-	-	-	-	-	-	-
1103 Stavanger	2	2	-	-	-	-	-	-	-	-	-
Menn	1	1	-	-	-	-	-	-	-	-	-
Kvinner	1	1	-	-	-	-	-	-	-	-	-
1201 Bergen	2	2	-	-	-	-	-	-	-	-	-
Menn	1	1	-	-	-	-	-	-	-	-	-
Kvinner	1	1	-	-	-	-	-	-	-	-	-
1235 Voss	2	2	-	-	-	-	-	-	-	-	-
Menn	1	1	-	-	-	-	-	-	-	-	-
Kvinner	1	1	-	-	-	-	-	-	-	-	-
Andre stader utanfor fylket	12	10	-	-	1	-	-	-	-	1	-
Menn	7	5	-	-	1	-	-	-	-	1	-
Kvinner	5	5	-	-	-	-	-	-	-	-	-
Uoppgitt oppmøteplass	31	11	1	1	-	-	-	3	11	1	3
Menn	22	7	1	1	-	-	-	3	7	-	3
Kvinner	9	4	-	-	-	-	-	-	4	1	-

Tabell 11. Yrkesaktive 16 år og over med fast arbeidsreise i veka 27. oktober - 2. november 1990, etter reisemåte, oppmøteplass, talet på arbeidsreiser, reisetid og etter reisemåte, kjønn og alder

Bustad	I alt	Eitt transportmiddel						To eller flere transportmiddel		
		Bil	Buss	Tog, trikk, T-bane	Båt	Sykkel, gonge over 10 min	Anna	Kollektiv transport og/eller sykkel, gonge over 10 min	Kollektiv transport og bil	Andre kombinasjonar
I alt .....	705	344	7	-	2	226	40	6	25	55
<b>Oppmøteplass, talet på arbeidsreiser og reisetid</b>										
Oppmøteplass i bustadkommunen ..	638	313	7	-	-	219	40	2	5	52
Reiste 1 gong .....	21	5	2	-	-	9	3	-	-	2
Under 45 min .....	21	5	2	-	-	9	3	-	-	2
45 - 89 min .....	-	-	-	-	-	-	-	-	-	-
90 min og over .....	-	-	-	-	-	-	-	-	-	-
Reiste 2 - 3 gonger .....	89	49	2	-	-	26	4	-	1	7
Under 45 min .....	89	49	2	-	-	26	4	-	1	7
45 - 89 min .....	-	-	-	-	-	-	-	-	-	-
90 min og over .....	-	-	-	-	-	-	-	-	-	-
Reiste 4 gonger eller fleire .....	528	259	3	-	-	184	33	2	4	43
Under 45 min .....	522	254	3	-	-	184	33	1	4	43
45 - 89 min .....	5	5	-	-	-	-	-	-	-	-
90 min og over .....	1	-	-	-	-	-	-	1	-	-
Oppmøteplass utanfor bustad-kommunen .....	47	21	-	-	2	-	-	4	19	1
Reiste 1 gong .....	24	16	-	-	2	-	-	3	2	1
Under 45 min .....	-	-	-	-	-	-	-	-	-	-
45 - 89 min .....	1	1	-	-	-	-	-	-	-	-
90 min og over .....	23	15	-	-	2	-	-	3	2	1
Reiste 2 - 3 gonger .....	4	1	-	-	-	-	-	-	3	-
Under 45 min .....	-	-	-	-	-	-	-	-	-	-
45 - 89 min .....	4	1	-	-	-	-	-	-	3	-
90 min og over .....	-	-	-	-	-	-	-	-	-	-
Reiste 4 gonger eller fleire .....	19	4	-	-	-	-	-	1	14	-
Under 45 min .....	3	1	-	-	-	-	-	-	2	-
45 - 89 min .....	16	3	-	-	-	-	-	1	12	-
90 min og over .....	-	-	-	-	-	-	-	-	-	-
Uoppgitt oppmøteplass .....	20	10	-	-	-	7	-	-	1	2
<b>Kjønn og alder</b>										
Menn .....	335	187	2	-	2	77	16	5	23	23
16-19 .....	17	9	2	-	-	4	-	-	1	1
20-24 .....	29	18	-	-	-	6	1	-	2	2
25-29 .....	45	27	-	-	1	5	1	-	5	6
30-39 .....	86	48	-	-	1	20	10	-	4	3
40-49 .....	90	49	-	-	-	19	3	2	9	8
50-59 .....	42	24	-	-	-	15	1	1	1	-
60-66 .....	21	9	-	-	-	6	-	2	1	3
67-69 .....	4	2	-	-	-	2	-	-	-	-
70- .....	1	1	-	-	-	-	-	-	-	-
Kvinner .....	370	157	5	-	-	149	24	1	2	32
16-19 .....	10	2	-	-	-	4	-	1	-	3
20-24 .....	30	14	-	-	-	8	5	-	-	3
25-29 .....	46	20	-	-	-	20	2	-	-	4
30-39 .....	121	56	2	-	-	40	8	-	2	13
40-49 .....	85	41	1	-	-	33	3	-	-	7
50-59 .....	51	16	1	-	-	30	4	-	-	-
60-66 .....	26	8	-	-	-	14	2	-	-	2
67-69 .....	1	-	1	-	-	-	-	-	-	-
70- .....	-	-	-	-	-	-	-	-	-	-

Tabell 12. Bustader og busette. Hustype, talet på rom, kjøkken. 3. november 1990

Talet på rom på 6 m <sup>2</sup> eller større (kjøkken, gang, bad o.l. er ikke rekna med)	Bustader					Busette	
	I alt	Fritt- liggjande eiebustad eller vånings- hus knytt til gardsdrift	Andre eine- og tomanns- bustader og småhus	Blokk, leigegard e.l.	Forret- nings- bygg, bygg for felles- hus- hald e.l.	I alt	Pr. bustad
I alt .....	856	749	83	4	20	2163	2,5
1 rom .....	45	27	12	-	6	69	1,5
Med kjøkken 6 m <sup>2</sup> eller større .....	11	10	1	-	-	18	1,6
Med kjøkken mindre enn 6 m <sup>2</sup> .....	27	13	10	-	4	41	1,5
Utan kjøkken .....	7	4	1	-	2	10	1,4
2 rom .....	73	44	23	1	5	104	1,4
Med kjøkken 6 m <sup>2</sup> eller større .....	41	27	13	-	1	59	1,4
Med kjøkken mindre enn 6 m <sup>2</sup> .....	27	14	8	1	4	40	1,5
Utan kjøkken .....	5	3	2	-	-	5	1,0
3 rom .....	114	87	19	1	7	201	1,8
4 rom .....	201	180	18	2	1	480	2,4
5 rom .....	157	152	5	-	-	435	2,8
6 rom .....	123	120	3	-	-	392	3,2
7 rom .....	72	68	3	-	1	239	3,3
8 rom .....	30	30	-	-	-	92	3,1
9 rom eller fleire .....	41	41	-	-	-	151	3,7

Tabell 13. Bustader, rom og busette, etter hustype. 3. november 1990

	I alt	Frittliggjande eiebustad eller våningshus knytt til gardsdrift	Hus i kjede, rekkjehus, terrassehus, vertikaldelt tomannsbustad	Horisontaldelt tomannsbustad eller anna bus- tadbygg med mindre enn 3 etasjar	Blokk, leigegard e.l.	Forretningsbygg, bygg for felleshushald e.l.
Bustader i alt .....	856	749	61	22	4	20
Busette i alt .....	2163	1964	107	45	7	40
Busette pr. bustad .....	2,5	2,6	1,8	2,0	1,8	2,0
Rom i alt .....	3985	3673	168	83	13	48
Rom pr. bustad .....	4,7	4,9	2,8	3,8	3,3	2,4

Tabell 14. Bustader etter eigeform og areal<sup>1</sup>. Rom og busette, etter eigeform. 3. november 1990

	I alt	Eig bustaden			Leiger bustaden			
		I alt	Privat	Gjennom buretslag e.l.	I alt	Som teneste- bustad	For eit avgrensa tidsrom	På andre vilkår
Bustader i alt .....	856	635	619	16	221	76	27	118
Under 50 m <sup>2</sup> .....	74	27	26	1	47	9	10	28
50 - 59 m <sup>2</sup> .....	61	27	24	3	34	16	2	16
60 - 79 m <sup>2</sup> .....	122	82	80	2	40	11	6	23
80 - 99 m <sup>2</sup> .....	162	123	120	3	39	17	4	18
100 - 129 m <sup>2</sup> .....	220	188	185	3	32	14	4	14
130 - 149 m <sup>2</sup> .....	86	77	74	3	9	-	-	9
150 - 199 m <sup>2</sup> .....	88	77	76	1	11	6	1	4
200 m <sup>2</sup> eller meir .....	43	34	34	-	9	3	-	6
Busette i alt .....	2163	1716	1675	41	447	172	47	228
Busette pr. bustad .....	2,5	2,7	2,7	2,6	2,0	2,3	1,7	1,9
Rom i alt .....	3985	3211	3151	60	775	282	75	418
Rom pr. bustad .....	4,7	5,1	5,1	3,8	3,5	3,7	2,8	3,5

<sup>1</sup> Medrekna kjøkken, gang, bad o.l.

Tabell 15. Bustader etter talet på rom og talet på busette. 3. november 1990

Talet på busette	I alt	Talet på rom								
		1	2	3	4	5	6	7	8	9 eller fleire
I alt .....	856	45	73	114	201	157	123	72	30	41
1 .....	288	34	56	61	67	36	20	7	3	4
2 .....	203	5	11	33	52	44	24	18	10	6
3 .....	117	3	2	10	33	22	23	11	6	7
4 .....	156	-	1	6	36	37	38	21	5	12
5 .....	70	2	2	4	12	15	10	12	5	8
6 .....	14	1	1	-	1	1	5	2	1	2
7 .....	5	-	-	-	-	1	1	1	-	2
8 .....	2	-	-	-	-	-	2	-	-	-
9 .....	1	-	-	-	-	1	-	-	-	-
10 eller fleire ...	-	-	-	-	-	-	-	-	-	-

Tabell 16. Bustader etter byggjeår for huset og hustype/eigeform/kjelde til oppvarming. Busette og rom, etter byggjeår for huset. 3. november 1990

	I alt	Byggjeår for huset							
		-1900	1901-1920	1921-1940	1941-1945	1946-1960	1961-1970	1971-1980	1981-1990
Bustader i alt .....	856	134	75	79	12	131	104	192	129
<b>Hustype</b>									
Frittliggjande einobustad eller våningshus knytt til gardsdrift .....	749	127	72	71	12	116	89	149	113
Hus i kjede, rekkjehus, terrassehus eller vertikaldelt tomannsbustad .....	61	4	1	-	-	-	11	33	12
Horisontaldelt tomannsbustad eller anna bustadbygg med mindre enn 3 etasjar ..	22	-	2	2	-	9	3	4	2
Blokk, leigegard eller anna bustadbygg med 3 etasjar eller meir .....	4	-	-	3	-	1	-	-	-
Forretningsbygg, pensjonat, aldersheim, militærforlegning eller anna bygg for felleshushald .....	20	3	-	3	-	5	1	6	2
<b>Eige-/leigeform</b>									
Eigd i alt .....	635	96	59	58	11	99	78	134	100
Privat .....	619	94	58	57	11	97	75	131	96
Gjennom burettslag eller bustadaksjeselskap .....	16	2	1	1	-	2	3	3	4
Leigd i alt .....	221	38	16	21	1	32	26	58	29
Som tenestebustad .....	76	11	-	3	-	7	13	35	7
For eit avgrensa tidsrom .....	27	4	4	4	-	6	2	6	1
På andre vilkår .....	118	23	12	14	1	19	11	17	21
<b>Kjelder til oppvarming</b>									
Éi kjelde, i alt .....	215	38	9	17	3	31	25	69	23
Sentralvarme .....	8	-	-	1	-	1	2	4	-
Elektriske omnar, varmekablar e.l. ....	136	16	3	9	-	20	14	56	18
Omnar for flytande brensel .....	3	1	-	1	-	-	1	-	-
Omnar for fast brensel .....	68	21	6	6	3	10	8	9	5
To eller fleire kjelder, i alt .....	641	96	66	62	9	100	79	123	106
Elektriske omnar og omnar for fast brensel .....	500	80	49	39	7	73	55	98	99
Elektriske omnar og omnar for flytande brensel .....	29	4	4	4	-	5	5	7	-
Omnar for fast og flytande brensel .....	5	1	3	1	-	-	-	-	-
Sentralvarme og éi eller fleire andre kjelder .....	12	1	1	3	-	1	1	3	2
Andre kombinasjonar .....	95	10	9	15	2	21	18	15	5
Busette i alt .....	2163	318	172	184	28	282	239	560	380
Busette pr. bustad .....	2,5	2,4	2,3	2,3	2,3	2,2	2,3	2,9	2,9
Rom i alt .....	3985	605	378	362	56	617	475	880	612
Rom pr. bustad .....	4,7	4,5	5,0	4,6	4,7	4,7	4,6	4,6	4,7

Tabell 17. Bustader og busette. Sanitærutstyr, storleik og tilgjenge. 3. november 1990

	I alt	Sanitærutstyr			
		Med WC		Utan WC	
		Med bad	Utan bad	Med bad	Utan bad
I alt .....	856	801	10	12	33
<b>Talet på rom på 6 m<sup>2</sup> eller større</b> (kjøkken, gang, bad o.l. er <i>ikkje</i> rekna med)					
1 rom .....	45	33	-	1	11
Med kjøkken 6 m <sup>2</sup> eller større .....	11	9	-	-	2
Med kjøkken mindre enn 6 m <sup>2</sup> .....	27	22	-	1	4
Utan kjøkken .....	7	2	-	-	5
2 rom .....	73	61	4	2	6
Med kjøkken 6 m <sup>2</sup> eller større .....	41	37	3	-	1
Med kjøkken mindre enn 6 m <sup>2</sup> .....	27	20	1	2	4
Utan kjøkken .....	5	4	-	-	1
3 rom .....	114	101	2	5	6
4 rom .....	201	194	1	3	3
5 rom .....	157	153	1	-	3
6 rom .....	123	119	-	1	3
7 rom .....	72	72	-	-	-
8 rom .....	30	28	1	-	1
9 rom eller fleire .....	41	40	1	-	-
<b>Etasjeplassering. Heis</b>					
Bustader med bustadrom i					
éin etasje i alt .....	447	414	5	8	20
Kjellaretasje .....	6	6	-	-	-
Underetasje .....	24	21	-	2	1
1. etasje .....	360	340	2	4	14
2. etasje .....	52	43	3	1	5
3. etasje .....	4	3	-	1	-
4. etasje .....	1	1	-	-	-
I hus med heis .....	-	-	-	-	-
I hus utan heis .....	1	1	-	-	-
5. etasje eller høgare .....	-	-	-	-	-
I hus med heis .....	-	-	-	-	-
I hus utan heis .....	-	-	-	-	-
Bustader med bustadrom i					
fleire etasjar i alt .....	409	387	5	4	13
1. etasje og underetasje/kjellar .....	56	53	1	1	1
1. og 2. etasje .....	306	287	4	3	12
1. og 2. etasje og underetasje/kjellar .....	31	31	-	-	-
1., 2. og 3. etasje .....	12	12	-	-	-
Andre etasjekombinasjonar .....	4	4	-	-	-
Busette i alt .....	2163	2084	12	18	49
Busette pr. bustad .....	2,5	2,6	1,2	1,5	1,5
Rom i alt .....	3985	3813	40	38	94
Rom pr. bustad .....	4,7	4,8	4,0	3,2	2,8

Tabell 18. Bustader etter standarindikatorar. Busette etter alder og standardindikatorar.  
3. november 1990

	Bustader	Busette									
		I alt	0-19	20-29	30-39	40-49	50-59	60-69	70-79	80-89	90-
I alt	856	2163	547	304	297	290	174	226	229	86	10
<b>Hustype</b>											
Frittliggjande einebustad eller våningshus knytt til gardsdrift	749	1964	504	245	263	275	163	210	217	77	10
Småhus	83	152	34	41	29	10	6	13	11	8	-
Blokk, leigegard, forretningsbygg, bygg for felleshushald e.l.	24	47	9	18	5	5	5	3	1	1	-
<b>Talet på rom. Kjøkken</b>											
1 - 2 rom	118	173	17	51	15	17	13	18	27	12	3
Med kjøkken	106	158	17	45	14	14	11	18	25	11	3
Utan kjøkken	12	15	-	6	1	3	2	-	2	1	-
3 - 4 rom	315	681	143	99	87	72	55	90	96	35	4
5 rom eller fleire	423	1309	387	154	195	201	106	118	106	39	3
<b>Byggjeår</b>											
- 1900	134	318	74	39	35	40	25	32	48	22	3
1901 - 1960	297	666	108	102	68	56	56	112	112	49	3
1961 - 1990	425	1179	365	163	194	194	93	82	69	15	4
<b>Kjelder til oppvarming</b>											
Éi kjelde, i alt	215	431	84	82	43	58	41	46	54	21	2
Sentralvarme, elektriske omnar, varmekablar e.l.	144	264	48	62	32	42	27	23	18	11	1
Omnar for flytande brensel	3	5	-	-	-	-	1	3	1	-	-
Omnar for fast brensel	68	162	36	20	11	16	13	20	35	10	1
To eller fleire kjelder, i alt	641	1732	463	222	254	232	133	180	175	65	8
Elektriske omnar og omnar for fast brensel	500	1393	402	170	216	183	101	131	138	47	5
Elektriske omnar og omnar for flytande brensel	29	65	14	6	8	8	4	11	9	4	1
Omnar for fast og flytande brensel	5	5	-	-	-	-	-	2	2	1	-
Sentralvarme og éi eller fleire andre kjelder	12	28	6	4	6	5	1	3	2	1	-
Andre kombinasjonar	95	241	41	42	24	36	27	33	24	12	2
<b>Sanitærforhold</b>											
Har både bad og WC	801	2084	546	295	292	284	166	214	203	77	7
Har WC, men ikkje bad	10	12	1	1	-	2	1	1	4	1	1
Har bad, men ikkje WC	12	18	-	2	2	1	-	3	6	4	-
Har verken bad eller WC	33	49	-	6	3	3	7	8	16	4	2
<b>Etasjeplassering. Heis</b>											
Bustader med bustadrom i éin etasje i alt	447	1035	248	164	140	141	81	113	96	47	5
1. etasje, kjellaretasje eller underetasje	390	916	228	133	127	126	74	98	85	40	5
2. etasje eller høgare	57	119	20	31	13	15	7	15	11	7	-
I hus med heis	2	4	-	1	-	-	2	1	-	-	-
I hus utan heis	55	115	20	30	13	15	5	14	11	7	-
Bustader med bustadrom i fleire etasjar	409	1128	299	140	157	149	93	113	133	39	5
<b>Plan i bustaden</b>											
Bustader med kjøkken, bad, WC og minst eitt bustadrom på eitt plan	734	1935	516	276	267	267	158	193	182	70	6
<b>Elge-/leigeform</b>											
Eigd i alt	635	1716	449	197	224	252	145	190	188	65	6
Privat	619	1675	437	192	222	244	139	185	185	65	6
Gjennom burettslag e.l.	16	41	12	5	2	8	6	5	3	-	-
Leigd	221	447	98	107	73	38	29	36	41	21	4
<b>Talet på busette</b>											
1	288	288	5	34	29	28	18	54	71	45	4
2	203	406	16	40	26	33	49	95	115	29	3
3	117	351	70	88	37	46	44	44	16	5	1
4	156	624	234	85	124	110	34	21	14	1	1
5	70	350	160	41	62	51	20	6	6	4	-
6 eller fleire	22	144	62	16	19	22	9	6	7	2	1



Tabell 19. Hushald, familiar og personar, etter hushaldstype<sup>1</sup>. Hushald etter hushaldstype<sup>1</sup> og talet på familiar i hushaldet/yrkesaktivitet i hushaldet/eigeform/talet på rom i bustaden og kjøkken. 3. november 1990

	I alt	Ei- person- hushald	Fleirpersonhushald utan barn			Fleirpersonhushald med barn			
			I alt	2 per- sonar	3 per- sonar eller fleire	I alt	1 barn	2 barn	3 barn eller fleire
Personar i alt	2163	288	751	376	375	1124	381	498	245
Familiar i alt	985	288	364	234	130	333	145	137	51
Hushald i alt	856	288	294	188	106	274	111	116	47
<b>Talet på familiar i hushaldet</b>									
1 familie	731	288	225	142	83	218	77	98	43
2 familiar	121	-	68	46	22	53	34	15	4
3 familiar	4	-	1	-	1	3	-	3	-
4 familiar eller fleire	-	-	-	-	-	-	-	-	-
<b>Yrkesaktivitet. Talet på yrkesaktive i veka</b>									
Hushald utan yrkesaktive	282	183	88	79	9	11	9	-	2
Hushald med 1 yrkesaktiv	235	105	75	52	23	55	28	18	9
Heiltid <sup>2</sup>	173	83	45	30	15	45	23	15	7
Deltid	62	22	30	22	8	10	5	3	2
Hushald med 2 yrkesaktive	261	-	88	57	31	173	51	87	35
Begge på heiltid	115	-	50	31	19	65	21	30	14
Ein på heiltid	134	-	33	21	12	101	30	50	21
Ingen på heiltid	12	-	5	5	-	7	-	7	-
Hushald med 3 yrkesaktive	63	-	36	-	36	27	18	8	1
Alle på heiltid	19	-	11	-	11	8	6	2	-
To på heiltid	33	-	19	-	19	14	8	5	1
Ein på heiltid	11	-	6	-	6	5	4	1	-
Ingen på heiltid	-	-	-	-	-	-	-	-	-
Hushald med 4 yrkesaktive og over	15	-	7	-	7	8	5	3	-
<b>Eige-/leigeform</b>									
Eigd i alt	635	171	245	154	91	219	79	100	40
Privat	619	166	240	151	89	213	77	97	39
Gjennom burettslag e.l.	16	5	5	3	2	6	2	3	1
Leigd i alt	221	117	49	34	15	55	32	16	7
Som tenestebustad	76	37	12	5	7	27	13	9	5
For eit avgrensa tidsrom	27	15	7	7	-	5	4	1	-
På andre vilkår	118	65	30	22	8	23	15	6	2
<b>Talet på rom. Kjøkken</b>									
1 rom	45	34	8	5	3	3	1	1	1
Med kjøkken 6 m <sup>2</sup> eller større	11	6	5	3	2	-	-	-	-
Med kjøkken mindre enn 6 m <sup>2</sup>	27	23	1	1	-	3	1	1	1
Utan kjøkken	7	5	2	1	1	-	-	-	-
2 rom	73	56	13	11	2	4	4	-	-
Med kjøkken 6 m <sup>2</sup> eller større	41	30	9	8	1	2	2	-	-
Med kjøkken mindre enn 6 m <sup>2</sup>	27	21	4	3	1	2	2	-	-
Utan kjøkken	5	5	-	-	-	-	-	-	-
3 rom	114	61	34	28	6	19	11	7	1
4 rom	201	67	75	47	28	59	30	19	10
5 rom	157	36	58	41	17	63	25	30	8
6 rom	123	20	47	22	25	56	19	28	9
7 rom	72	7	30	18	12	35	13	16	6
8 rom	30	3	15	10	5	12	1	7	4
9 rom eller fleire	41	4	14	6	8	23	7	8	8

<sup>1</sup> I denne tabellen er barn (ugifte heimebuande) 18 år og over haldne utanfor ved grupperinga av hushald etter type. Hushald som har barn berre i alderen 18 år og over, er derfor rekna som fleirpersonhushald utan barn. <sup>2</sup> Heiltid er *samia* avtala/vanleg arbeidstid på 30 timar eller meir i veka (alle arbeidsforhold).

Tabell 20. Hushald, familiar og personar, etter hushaldsstorleik/hushaldstype. Absolutte tal og prosent.  
3. november 1990

	Absolutte tal			Prosent		
	Personar	Familiar	Hushald	Personar	Familiar	Hushald
I alt .....	2163	985	856	100,0	100,0	100,0
<b>Hushaldsstorleik</b>						
1 person .....	288	288	288	13,3	29,2	33,6
2 personar .....	406	249	203	18,8	25,3	23,7
3 personar .....	351	149	117	16,2	15,1	13,7
4 personar .....	624	178	156	28,8	18,1	18,2
5 personar eller fleire .....	494	121	92	22,8	12,3	10,7
<b>Hushaldstype</b>						
Éinpersonhushald .....	288	288	288	13,3	29,2	33,6
<b>Alder</b>						
- 24 .....	22	22	22	1,0	2,2	2,6
25 - 34 .....	31	31	31	1,4	3,1	3,6
35 - 44 .....	32	32	32	1,5	3,2	3,7
45 - 69 .....	83	83	83	3,8	8,4	9,7
70 - 79 .....	71	71	71	3,3	7,2	8,3
80 - 84 .....	31	31	31	1,4	3,1	3,6
85 - 89 .....	14	14	14	0,6	1,4	1,6
90 - .....	4	4	4	0,2	0,4	0,5
Fleirpersonhushald utan barn <sup>1</sup> .....	751	364	294	34,7	37,0	34,3
<b>Alder eldste person</b>						
- 24 .....	-	-	-	-	-	-
25 - 34 .....	36	33	18	1,7	3,4	2,1
35 - 44 .....	42	19	15	1,9	1,9	1,8
45 - 69 .....	384	158	138	17,8	16,0	16,1
70 - 79 .....	219	110	92	10,1	11,2	10,7
80 - 84 .....	39	25	17	1,8	2,5	2,0
85 - 89 .....	18	11	9	0,8	1,1	1,1
90 - .....	13	8	5	0,6	0,8	0,6
Fleirpersonhushald med barn <sup>1</sup> .....	1124	333	274	52,0	33,8	32,0
<b>Alder yngste barn</b>						
0 - 6 .....	571	175	140	26,4	17,8	16,4
7 - 15 .....	443	124	106	20,5	12,6	12,4
16 - 17 .....	110	34	28	5,1	3,5	3,3
<b>Talet på barn i hushaldet</b>						
1 barn .....	381	145	111	17,6	14,7	13,0
2 barn .....	498	137	116	23,0	13,9	13,6
3 barn .....	197	42	39	9,1	4,3	4,6
4 barn eller fleire .....	48	9	8	2,2	0,9	0,9

<sup>1</sup> I denne tabellen er barn (ugifte heimebuande) 18 år og over haldne utanfor ved grupperinga av hushald etter type. Hushald som har barn berre i alderen 18 år og over, er derfor rekna som fleirpersonhushald utan barn.

Tabell 21. Hushald etter hushaldstype<sup>1</sup> og disponering av personbil/sortering av avfall. 3. november 1990

	I alt	Hushald med barn	Hushald utan barn					
			I alt	Alder eldste person				
				-24	25-44	45-69	70-79	80-
I alt .....	856	274	582	22	96	221	163	80
<b>Disponering av personbil</b>								
1 bil .....	450	168	282	16	62	111	68	25
2 bilar .....	153	86	67	3	13	35	15	1
3 bilar eller fleire .....	28	9	19	-	2	15	2	-
Hushaldet disponerer ikkje bil .....	225	11	214	3	19	60	78	54
<b>Sortering av avfall (kjødesortering)</b>								
Hushaldet sorterer avfall, i alt .....	463	169	294	9	41	132	78	34
Papir <sup>2</sup> .....	141	41	100	3	13	39	29	16
Glas <sup>2</sup> .....	367	144	223	7	33	104	53	26
Batteri <sup>2</sup> .....	349	150	199	4	31	100	46	18
Måling, lakk, olje e.l. <sup>2</sup> .....	86	41	45	1	11	20	7	6
Anna avfall <sup>2</sup> .....	192	54	138	2	12	67	42	15
Hushaldet sorterer ikkje avfall .....	393	105	288	13	55	89	85	46

<sup>1</sup> I denne tabellen er barn (ugifte heimebuande) 18 år og over haldne utanfor ved grupperinga av hushald etter type. Hushald som har barn berre i alderen 18 år og over, er derfor rekna som hushald utan barn. <sup>2</sup> Nokre hushald sorterer fleire typar avfall. Derfor blir summen av hushald etter avfallstype større enn talet på hushald som sorterer avfall i alt.

Tabell 22. Familjar i privathushald etter familietype. Personar etter alder og familietype. 3. november 1990

Alder	I alt	Einsleg	Ektepar utan ugifte barn	Ektepar med ugifte barn	Mor med barn	Far med barn
<b>Familjar</b>						
I alt .....	985	449	143	309	69	15
<b>Personar</b>						
I alt .....	2163	449	286	1230	161	37
0 - 4 .....	133	3	-	95	35	-
5 - 9 .....	139	-	-	122	15	2
10 - 14 .....	131	1	-	117	8	5
15 - 19 .....	144	9	-	118	14	3
20 - 24 .....	157	39	1	96	17	4
25 - 29 .....	147	48	5	72	18	4
30 - 34 .....	149	29	5	100	14	1
35 - 39 .....	148	24	3	115	6	-
40 - 44 .....	169	22	10	121	12	4
45 - 49 .....	121	19	8	88	4	2
50 - 54 .....	99	16	16	60	4	3
55 - 59 .....	75	13	19	38	3	2
60 - 64 .....	101	21	40	38	2	-
65 - 69 .....	125	45	54	24	-	2
70 - 74 .....	125	41	65	12	5	2
75 - 79 .....	104	52	41	10	1	-
80 - 84 .....	59	41	14	2	2	-
85 - 89 .....	27	19	5	1	-	2
90 - .....	10	7	-	1	1	1

Tabell 23. Hovudtal for par og personar i par. 3. november 1990

	I alt	Gifte			Sambuande		
		I alt	Utan barn <sup>1</sup>	Med barn <sup>1</sup>	I alt	Utan barn <sup>1</sup>	Med barn <sup>1</sup>
<b>Par</b>							
I alt	.....						
<b>Talet på barn i hushaldet<sup>1</sup></b>							
0	.....						
1	.....						
2	.....						
3	.....						
4	.....						
5 og over	.....						
<b>Yrkesaktiviteten til paret i veka 27. oktober - 2. november 1990</b>							
Ingen yrkesaktiv	.....						
Ein yrkesaktiv	.....						
Begge yrkesaktive	.....						
<b>Personar</b>							
I alt	.....						
<b>Alder</b>							
0 - 19	.....						
20 - 29	.....						
30 - 39	.....						
40 - 49	.....						
50 - 59	.....						
60 - 69	.....						
70 -	.....						
<b>Høgste utdanning</b>							
Barne- og ungdomsskolenivå	.....						
Gymnasnivå	.....						
Universitets- og høgskolenivå	.....						
Uoppgitt, inga utdanning eller utdanning på førskolenivå	.....						

Tala i denne tabellen er ikkje ferdige. Tabellen, som vil bli utarbeidd seinare, kan ein få ved å vende seg til Statistisk sentralbyrå, Folketeljingskontoret.

<sup>1</sup> I denne tabellen er barn (ugifte heimebuande) 18 år og over haldne utanfor ved grupperinga av hushald etter type. Par som har barn berre i alderen 18 år og over, er derfor rekna som par utan barn.

Tabell 24. Barn 0-17 år etter alder, familietype og mors/fars yrkesaktivitet i veka 27. oktober - 2. november 1990

Alder	I alt	Ektepar med barn			Mor med barn		Far med barn	
		Ingen av foreldra yrkesaktive	Ein av foreldra yrkesaktiv	Begge foreldra yrkesaktive	Mor ikkje yrkesaktiv	Mor yrkesaktiv	Far ikkje yrkesaktiv	Far yrkesaktiv
I alt <sup>1</sup>	496	6	68	335	17	50	3	7
0	26	-	3	5	6	12	-	-
1	23	1	4	12	1	5	-	-
2	27	-	8	15	1	3	-	-
3	23	1	4	14	1	3	-	-
4	31	-	3	25	1	2	-	-
5	29	1	4	22	-	2	-	-
6	22	-	3	18	-	-	-	1
7	30	-	1	26	1	2	-	-
8	28	-	1	20	-	6	-	1
9	30	1	3	22	3	1	-	-
10	22	-	3	15	-	4	-	-
11	23	1	3	17	-	1	1	-
12	26	-	3	21	-	1	-	1
13	29	-	5	22	-	-	1	1
14	30	1	7	19	1	1	-	1
15	27	-	4	19	1	2	1	-
16	35	-	5	29	-	1	-	-
17	25	-	4	14	1	4	-	2

<sup>1</sup> Barn 0-17 år i alt er ikkje det same som personar 0-17 år i alt. Sjå tekstdelen, pkt. 4.1.

Tabell 25. Personar 67 år og over. Alder, talet på personar i hushaldet, hushaldstype og indikatorar for bustadstandard. 3. november 1990

	I alt	67 - 69 år		70 - 79 år		80 - 89 år		90 år og over	
		Bur aleine	Bur med fleire	Bur aleine	Bur med fleire	Bur aleine	Bur med fleire	Bur aleine	Bur med fleire
I alt .....	431	23	55	71	163	45	55	4	15
I felleshushald .....	29	-	1	-	5	-	14	-	9
I privathushald i alt .....	402	23	54	71	158	45	41	4	6
<b>Hustype</b>									
Frittliggjande einobustad eller våningshus knytt til gardsdrift .....	375	19	52	63	154	40	37	4	6
Småhus .....	25	4	2	7	4	5	3	-	-
Blokk, leigegard, forretningsbygg, bygg for felleshushald e.l. ....	2	-	-	1	-	-	1	-	-
<b>Talet på rom. Kjøkken</b>									
1 - 2 rom .....	50	5	3	14	13	7	5	2	1
Med kjøkken .....	47	5	3	13	12	6	5	2	1
Utan kjøkken .....	3	-	-	1	1	1	-	-	-
3 - 4 rom .....	173	13	25	37	59	22	13	2	2
5 rom eller fleire .....	179	5	26	20	86	16	23	-	3
<b>Byggjeår</b>									
- 1900 .....	88	3	12	12	36	15	7	1	2
1901 - 1960 .....	202	11	27	40	72	20	29	1	2
1961 - 1990 .....	112	9	15	19	50	10	5	2	2
<b>Kjelder til oppvarming</b>									
Éi kjelde, i alt .....	93	4	12	24	30	12	9	2	-
Sentralvarme, elektriske omnar, varmekablar e.l. ....	38	3	5	12	6	9	2	1	-
Omnar for flytande brensel .....	3	-	2	1	-	-	-	-	-
Omnar for fast brensel .....	52	1	5	11	24	3	7	1	-
To eller fleire kjelder, i alt .....	309	19	42	47	128	33	32	2	6
Sentralvarme og éi eller fleire andre kjelder .....	4	1	-	-	2	-	1	-	-
Andre kombinasjonar .....	305	18	42	47	126	33	31	2	6
<b>Sanitærforhold</b>									
Har både bad og WC .....	359	21	51	57	146	41	36	3	4
Har WC, men ikkje bad .....	6	-	-	4	-	1	-	-	1
Har bad, men ikkje WC .....	11	-	1	2	4	1	3	-	-
Har verken bad eller WC .....	26	2	2	8	8	2	2	1	1
<b>Etasjeplassering. Heis</b>									
Bustader med bustadrom i éin etasje i alt .....	190	15	27	36	60	28	19	3	2
1. etasje, kjellaretasje eller underetasje .....	167	14	23	31	54	26	14	3	2
2. etasje eller høgare .....	23	1	4	5	6	2	5	-	-
I hus med heis .....	-	-	-	-	-	-	-	-	-
I hus utan heis .....	23	1	4	5	6	2	5	-	-
Bustader med bustadrom i fleire etasjar .....	212	8	27	35	98	17	22	1	4
<b>Plan i bustaden</b>									
Bustader med kjøkken, bad, WC og minst eitt bustadrom på eitt plan .....	324	21	45	47	135	37	33	3	3
<b>Elge-/leigeform</b>									
Eigd i alt .....	323	18	46	52	136	32	33	2	4
Privat .....	316	17	43	51	134	32	33	2	4
Gjennom burettslag e.l. ....	7	1	3	1	2	-	-	-	-
Leigd .....	79	5	8	19	22	13	8	2	2

Tabell 26. Folkemengd etter alder, kjønn og type bustadstrøk/grunnkrins. 3. november 1990

	I alt	Alder										
		0-6	7-15	16-19	20-24	25-29	30-49	50-59	60-66	67-69	70-79	80-
<b>Kommunen</b> .....	2192	184	247	116	157	147	587	174	149	78	234	119
Menn .....	1104	105	130	60	87	79	298	86	70	39	105	45
Kvinner .....	1088	79	117	56	70	68	289	88	79	39	129	74
<b>Type bustadstrøk og kjønn</b>												
<b>Tettstader</b>												
Tettbygde strøk .....	970	90	98	55	72	89	271	72	67	20	77	59
Menn .....	468	52	50	26	35	44	139	30	32	11	27	22
Kvinner .....	502	38	48	29	37	45	132	42	35	9	50	37
5581 Lærdalsøyri .....	970	90	98	55	72	89	271	72	67	20	77	59
Menn .....	468	52	50	26	35	44	139	30	32	11	27	22
Kvinner .....	502	38	48	29	37	45	132	42	35	9	50	37
Spreittbygde strøk .....	1197	90	144	59	84	57	305	102	81	58	157	60
Menn .....	624	50	78	34	52	35	153	56	37	28	78	23
Kvinner .....	573	40	66	25	32	22	152	46	44	30	79	37
Uoppgitt .....	25	4	5	2	1	1	11	-	1	-	-	-
<b>Delområde, grunnkrins og kjønn</b>												
01 Lærdal .....	2167	180	242	114	156	146	576	174	148	78	234	119
Menn .....	1092	102	128	60	87	79	292	86	69	39	105	45
Kvinner .....	1075	78	114	54	69	67	284	88	79	39	129	74
0101 Hegg .....	123	8	8	2	8	10	27	12	10	8	19	11
Menn .....	62	4	3	2	4	7	13	8	3	3	11	4
Kvinner .....	61	4	5	-	4	3	14	4	7	5	8	7
0102 Berge .....	158	11	30	5	6	4	41	12	13	7	20	9
Menn .....	72	4	11	2	4	2	21	6	6	-	13	3
Kvinner .....	86	7	19	3	2	2	20	6	7	7	7	6
0103 Husum .....	118	10	14	7	11	6	32	4	5	6	19	4
Menn .....	69	8	11	3	7	4	17	1	1	3	11	3
Kvinner .....	49	2	3	4	4	2	15	3	4	3	8	1
0104 Rikheim .....	196	20	24	5	18	9	48	18	14	10	24	6
Menn .....	98	12	13	4	9	4	23	10	7	7	8	1
Kvinner .....	98	8	11	1	9	5	25	8	7	3	16	5
0105 Ljøsne .....	194	15	26	20	14	10	55	15	6	8	19	6
Menn .....	103	10	15	11	11	5	26	10	2	3	8	2
Kvinner .....	91	5	11	9	3	5	29	5	4	5	11	4
0106 Tønjum .....	223	17	25	11	18	9	54	24	16	12	25	12
Menn .....	124	7	18	6	12	6	26	14	8	8	13	6
Kvinner .....	99	10	7	5	6	3	28	10	8	4	12	6
0107 Hauge .....	78	8	7	3	6	4	21	9	7	3	8	2
Menn .....	42	4	3	3	3	4	11	2	6	2	3	1
Kvinner .....	36	4	4	-	3	-	10	7	1	1	5	1
0108 Lærdalsøyri .....	1002	90	101	57	75	92	277	77	70	21	81	61
Menn .....	485	52	51	28	37	45	142	33	33	12	29	23
Kvinner .....	517	38	50	29	38	47	135	44	37	9	52	38
0109 Erdal/Bergmål/Luggenes	75	1	7	4	-	2	21	3	7	3	19	8
Menn .....	37	1	3	1	-	2	13	2	3	1	9	2
Kvinner .....	38	-	4	3	-	-	8	1	4	2	10	6
Uoppgitt .....	25	4	5	2	1	1	11	-	1	-	-	-

Tabell 27. Yrkesaktive 16 år og over i året, etter næring, kjønn og type bustadstrøk/grunnkrins.  
3. november 1990

	I alt	Jordbruk, skogbruk, fiske og fangst	Oljeutvinning og bergverksdrift	Industri	Kraft- og vassforsyning	Byggje- og anleggsverksemd	Varehandel, hotell- og restaurantverksemd	Transport, lagring, post- og telekommunikasjonar	Bank-, finansierings- og forsikringsverksemd, eigedomsdrift og forretningsmessig tenesteyting	Offentleg, sosial og privat tenesteyting
Kommunen .....	1197	168	-	90	30	105	126	152	35	491
Menn .....	625	116	-	80	26	98	55	88	20	142
Kvinner .....	572	52	-	10	4	7	71	64	15	349
<b>Type bustadstrøk og kjønn</b>										
<b>Tettstader</b>										
Tettbygde strøk .....	559	8	-	42	11	45	63	91	13	286
Menn .....	275	6	-	37	10	42	27	51	10	92
Kvinner .....	284	2	-	5	1	3	36	40	3	194
5581 Lærdalsøyri .....	559	8	-	42	11	45	63	91	13	286
Menn .....	275	6	-	37	10	42	27	51	10	92
Kvinner .....	284	2	-	5	1	3	36	40	3	194
Spreittbygde strøk .....	624	160	-	47	19	58	62	57	22	199
Menn .....	344	110	-	42	16	54	28	35	10	49
Kvinner .....	280	50	-	5	3	4	34	22	12	150
Uoppgitt .....	14	-	-	1	-	2	1	4	-	6
<b>Delområde, grunnkrins og kjønn</b>										
01 Lærdal .....	1183	168	-	89	30	103	125	148	35	485
Menn .....	619	116	-	79	26	96	55	86	20	141
Kvinner .....	564	52	-	10	4	7	70	62	15	344
0101 Hegg .....	60	21	-	3	3	6	8	6	2	11
Menn .....	34	16	-	3	3	5	3	3	-	1
Kvinner .....	26	5	-	-	-	1	5	3	2	10
0102 Berge .....	66	14	-	7	4	5	5	5	2	24
Menn .....	37	9	-	6	4	5	4	2	1	6
Kvinner .....	29	5	-	1	-	-	1	3	1	18
0103 Husum .....	61	8	-	3	8	7	9	4	1	21
Menn .....	35	6	-	2	5	7	7	3	-	5
Kvinner .....	26	2	-	1	3	-	2	1	1	16
0104 Rikheim .....	96	31	-	3	1	8	6	8	3	36
Menn .....	51	22	-	2	1	8	2	5	2	9
Kvinner .....	45	9	-	1	-	-	4	3	1	27
0105 Ljøsne .....	119	21	-	8	3	12	20	17	5	33
Menn .....	65	14	-	8	3	12	8	11	2	7
Kvinner .....	54	7	-	-	-	-	12	6	3	26
0106 Tønjum .....	119	31	-	10	-	14	7	7	5	45
Menn .....	62	20	-	10	-	11	2	4	3	12
Kvinner .....	57	11	-	-	-	3	5	3	2	33
0107 Hauge .....	50	15	-	6	-	3	1	5	1	19
Menn .....	30	11	-	5	-	3	-	3	-	8
Kvinner .....	20	4	-	1	-	-	1	2	1	11
0108 Lærdalsøyri .....	577	17	-	42	11	46	63	92	15	291
Menn .....	286	13	-	37	10	43	27	52	12	92
Kvinner .....	291	4	-	5	1	3	36	40	3	199
0109 Erdal/Bergmål/Luggenes .....	35	10	-	7	-	2	6	4	1	5
Menn .....	19	5	-	6	-	2	2	3	-	1
Kvinner .....	16	5	-	1	-	-	4	1	1	4
Uoppgitt .....	14	-	-	1	-	2	1	4	-	6

Tabell 28. Privathushald. Utvalde kjenneteikn for bustadstandard, og disponering av personbil. Bustadstrøk/grunnkrins. 3. november 1990

	Alle privat- hushald	Bustaden har både bad og WC	Kjøkken 6 m <sup>2</sup> eller større	Bustaden bygd etter 1960	Hushaldet eig bustaden	Hushaldet dispo- nerer bil	Bustad- romma er på eitt plan	Bustaden ligg i 2. et. eller høgare og huset har ikkje heis
Kommunen .....	856	801	748	425	635	631	734	56
<b>Type bustadstrøk</b>								
<b>Tettstader</b>								
Tettbygde strøk .....	389	368	320	225	257	290	336	34
5581 Lærdalsøyri .....	389	368	320	225	257	290	336	34
Spreittbygde strøk .....	460	426	421	193	371	335	391	22
Uoppgitt .....	7	7	7	7	7	6	7	-
<b>Delområde og grunnkrins</b>								
01 Lærdal .....	849	794	741	418	628	625	727	56
0101 Hegg .....	59	47	48	18	46	37	40	7
0102 Berge .....	58	55	56	32	50	39	51	3
0103 Husum .....	47	43	40	23	31	39	42	2
0104 Rikheim .....	75	71	72	35	60	54	68	3
0105 Ljøsne .....	69	67	63	39	61	57	59	5
0106 Tønjum .....	85	81	79	28	67	63	75	1
0107 Hauge .....	24	24	24	5	19	20	21	-
0108 Lærdalsøyri .....	398	376	328	225	263	297	344	34
0109 Erdal/Bergmål/Luggenes	34	30	31	13	31	19	27	1
Uoppgitt .....	7	7	7	7	7	6	7	-







1422 LÆRDAL

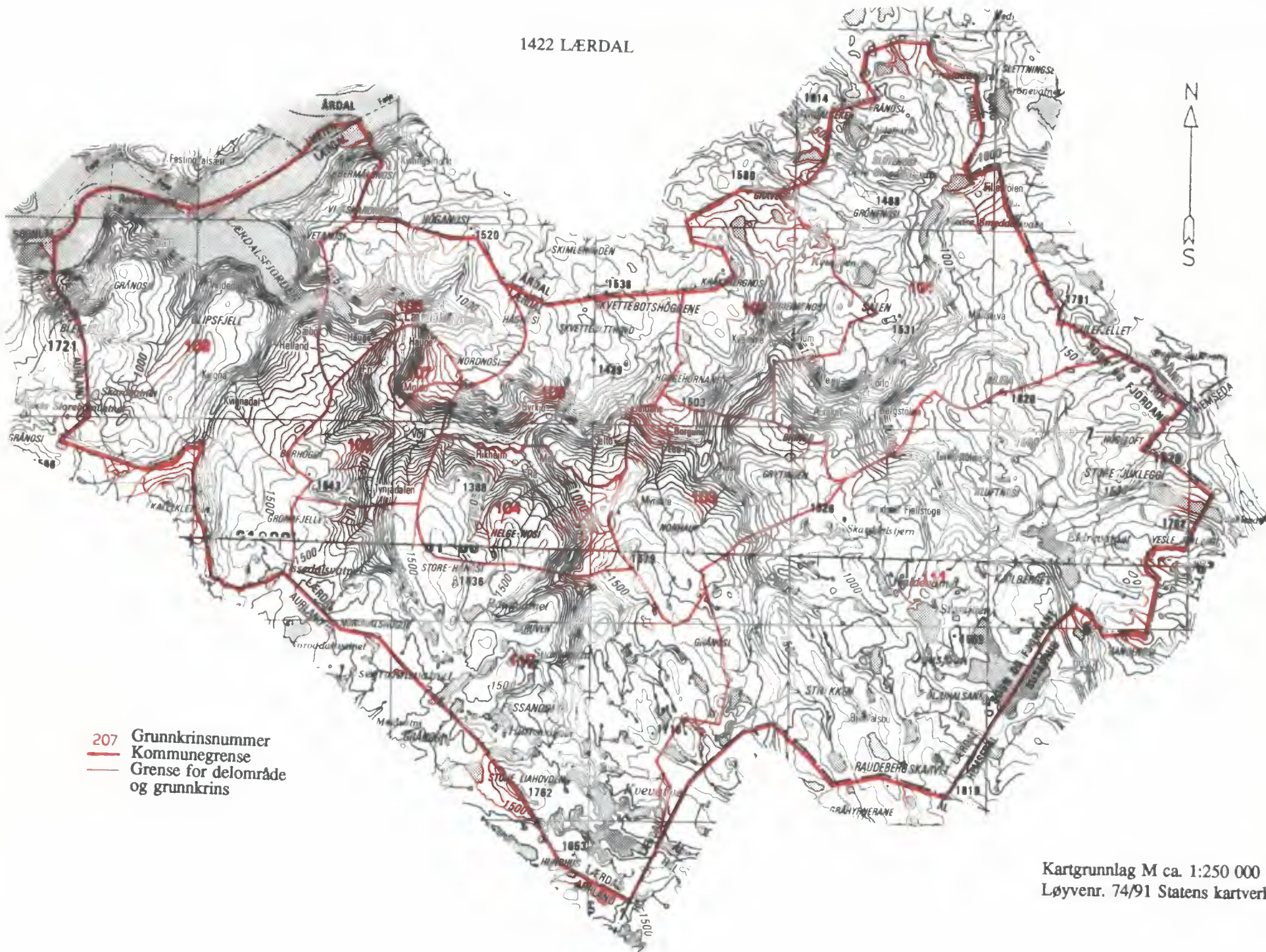

Kartgrunnlag M ca. 1:250 000  
 Løyvenr. 74/91 Statens kartverk

# Avgrensing av Lærdalsøyri tettstad



Kartgrunnlag M ca. 1:50 000  
Løyvenr. 74/91 Statens kartverk



**FoB 90**

Folke- og bustadteljing 1990 blir gjennomført av Statistisk sentralbyrå

Oppgavene er undergitt teleplikt. Dei vil berre bli nytta til å utarbeide statistikk og vil bli oppbevarte på ein trygg måte.

**VIKTIG:**  
Bruk helst  
blyant eller  
blå/svart kulepenn

Slik:  Ikkje slik:



**1 Kven bur du saman med i leilegheita?**  
Rettleiinga fortel kva vi meiner med ei leilegheit. Set fleire kryss om nødvendig.

- |   |   |
|---|---|
| <input checked="" type="checkbox"/> Ingen       | <input checked="" type="checkbox"/> Sysken  |
| <input checked="" type="checkbox"/> Ektemake    | <input checked="" type="checkbox"/> Svigerforeldre, svigerinne, svoger, svigerbarn, tante, onkel, niese, nevø |
| <input checked="" type="checkbox"/> Sambuar     | <input checked="" type="checkbox"/> Besteforeldre, barnebarn  |
| <input checked="" type="checkbox"/> Dotter, son | <input checked="" type="checkbox"/> Andre personar  |
| <input checked="" type="checkbox"/> Mor, far    |   |

**2 Hadde du inntektsgivande arbeid i minst 100 timar i året frå 3. nov. 1989 til 2. nov. 1990?**

Arbeid som ulont familiemedlem i familiebedrift blir også rekna som inntektsgivande arbeid (t.d. butikk, gardsbruk).

- Ja  Nei

**!** Svare du nei her, skal du ikkje fylle ut resten av denne sida.

**3 Kor mange månader hadde du heiltids- og/eller deltidsarbeid i året frå 3. nov. 1989 til 2. nov. 1990?**  
Sjå rettleiinga.

Heiltid: ..... månader

Deltid: ..... månader

**4 Før opp namn og adresse på den arbeidsstaden (bedrifta) der du hadde inntektsgivande arbeid lengst tid i året frå 3. nov. 1989 til 2. nov. 1990.**

Med bedrift meiner vi fabrikk, butikk, gardsbruk, likningskontor e.l.

Namn: .....

Gate/veg: .....

Poststad: .....

**5 Gjer greie for verksemda på denne arbeidsstaden så nøye som du kan.**  
Skriv t.d. produksjon av møblar, sal av bilar, bokhandel, jordbruk, utleige av maskiner, arkitektverksemd e.l.

Verksemd: .....

**6 Kva for yrke (tittel) hadde du på denne arbeidsstaden?**

Skriv t.d. heimhjelp, rørleggjar, frisør, sjukepleiar, reingjeringshjelp, kokk, platearbeidar, salskonsulent, førskulelærer e.l.

Yrke: .....

**7 Korleis er/var du knytt til arbeidsstaden du nemnde i spørsmål 4?**

- Som fast eller mellombels tilsett
- Som sjølvstendig næringsdrivande (eigar)
- Som familiemedlem utan fast lønn i familiebedrift

**8 Hadde du inntektsgivande arbeid i veka 27. okt. - 2. nov. 1990?**  
Sjå rettleiinga.

- Ja  Nei

**!** Svare du nei her, skal du ikkje fylle ut resten av denne sida.

**9 Kva er den vanlege/avtala arbeidstida di i veka?**

- 1-9 timar  30-34 timar
- 10-19 timar  35-39 timar
- 20-29 timar  40 timar eller meir

**10 Kor mange timar inntektsgivande arbeid utførte du i veka 27. okt. - 2. nov.?**

- 1-9 timar  35-39 timar
- 10-19 timar  40 timar eller meir
- 20-29 timar  Ingen, eg arbeidde ikkje denne veka
- 30-34 timar

**!** Arbeidde du ikkje denne veka, skal du ikkje fylle ut resten av denne sida.

**11 Kvar møtte du på arbeid i veka 27. okt. - 2. nov.?**  
Sjå rettleiinga.

- Eg møtte fast på same arbeidsstaden/adressa som eg førte opp i spørsmål 4
- Eg møtte fast på ein annan stad. Skriv adressa

Kommune: .....

Gate/veg: .....

Poststad: .....

- Eg møtte på ulike stader denne veka

**!** Møtte du på ulike stader denne veka, skal du ikkje fylle ut resten av denne sida.

**12 Kor mange gonger reiste eller gjekk du frå heimstaden din til arbeidsstaden i veka 27. okt. - 2. nov.?**

Med heimstad meiner vi adressa i namnefeltet øvst på skjemaet.

- Ingen, eg bur på arbeidsstaden (arbeider heime)  1 gong
- 2-3 gonger
- Ingen, eg var ikkje på heimstaden denne veka  4 gonger eller fleire

**!** Reiste du ikkje denne veka, skal du ikkje fylle ut resten av denne sida.

**13 Kor lang tid brukte du til vanleg frå heimstaden til arbeidsstaden (ein veg) i veka 27. okt. - 2. nov.?**

- Under 15 min  45-59 min
- 15-29 min  60-89 min
- 30-44 min  90 min eller meir

**14 Kva for transportmiddel brukte du til vanleg frå heimstaden til arbeidsstaden (ein veg) i veka 27. okt. - 2. nov.?**  
Set fleire kryss om nødvendig.

- Bil  Båt
- Buss  Brukte sykkel, gjekk i meir enn 10 min
- Tog, trikk, T-bane  Anna

**VIKTIG:**  
Bruk helst  
blyant eller  
blå/svart kulepenn



Slik:

Ikkje slik:

Spørsmåla på denne sida gjeld leigheita der oppgavegivaren er registrert som busett 3. november 1990 i Folkeregisteret, sjå adressa i namnefeltet på den andre sida.

- 1 Har andre som bur i leigheita fått bustadskjema?  Ja  Nei

Dersom det er motteke eitt bustadskjema i leigheita, skal det fyllast ut og sendast tilbake i svarkonvolutt saman med alle personskjema.

Dersom fleire i leigheita har fått bustadskjema, treng de berre svare på spørsmåla om bustaden (leigheita) på eitt av dei. For kvar leigheit skal det nyttast berre ein svarkonvolutt. Send derfor alle skjema frå dei busette i leigheita tilbake i den same svarkonvolutt.

- 2 Kor mange rom på 6 m<sup>2</sup> eller meir er det i leigheita? Ta ikkje med kjøkken, gang, bad o.l.

1  2  3  4  5

6  7  8  9 eller fleire

- 3 Kor stor er leigheita målt i kvadratmeter? Ta med alle rom til bustadformål, også kjøkken, gang, bad o.l.

Under 50 m<sup>2</sup>  100-129 m<sup>2</sup>

50-59 m<sup>2</sup>  130-149 m<sup>2</sup>

60-79 m<sup>2</sup>  150-199 m<sup>2</sup>

80-99 m<sup>2</sup>  200 m<sup>2</sup> eller meir

- 4 Kor stort er kjøkkenet i leigheita?

6 m<sup>2</sup> eller større  Det er ikkje kjøkken i leigheita

Mindre enn 6 m<sup>2</sup>

- 5 Er det bad eller dusj inne i leigheita?

Ja  Nei

- 6 Er det vassklosett inne i leigheita?

Ja  Nei

- 7 Kva slags kjelder til oppvarming er det i leigheita?

Sentralvarme (radiatorar e.l.)  Omnar for flytande brensel (olje, parafin e.l.)

Elektriske omnar, varmekablar e.l.  Omnar for fast brensel (ved, koks e.l.)

- 8 Har leigheita kjøkken, bad/dusj, wc og minst eitt bustadrom i same etasje?

Ja  Nei

- 9 Kva etasje ligg leigheita i? Set fleire kryss dersom leigheita har bustadrom i fleire etasjar.

Kjellaretasje  Underetasje

1.  2.  3.  4.  5. eller høgare

- 10 Kva slags eige-/leigeforhold er det til leigheita? Set berre eitt kryss.

Eg/vi eig ho gjennom eit burettslag eller bustadaksjeselskap

Eg/vi eig ho aleine eller saman med andre

Eg/vi leiger ho gjennom arbeidet (tenestebustad)

Eg/vi leiger ho for eit avgrensa tidsrom

Eg/vi leiger ho på andre vilkår

- 11 Kor mange personbilar disponerer dei som bur i leigheita?

Ingen  1  2  3 eller fleire

- 12 Sorterer hushaldet til vanleg avfallet sitt? Set berre kryss for avfallstypar som blir leverte/henta etter at dei er sorterte ut.

Inga særskild sortering. Praktisk vanskeleg, manglar tilbod e.l.

Papir  Måling, lakk, olje e.l.

Glas  Anna avfall

Batteri

- 13 Kva slags hus ligg leigheita i? Sjå rettleinga.

Frittliggjande einbustad eller våningshus knytt til gardsdrift

Hus i kjeda, rekkjehus, terrassehus eller vertikaldelt tomannsbustad

Horisontaldelt tomannsbustad eller anna bustadbygg med mindre enn 3 etasjar

Blokk, leigegard eller anna bustadbygg med 3 etasjar eller meir

Forretningsbygg, pensjonat, aldersheim, militærforlegning eller anna bygg for felleishushald

- 14 Er det heis i huset?

Ja  Nei

- 15 Kor mange leigheiter er det i huset?

1  2  3  4  5

6  7  8  9 eller fleire

- 16 Når vart huset bygd? (opphavleg byggjeår)

1900 eller før  1946 - 1960

1901 - 1920  1961 - 1970

1921 - 1940  1971 - 1980

1941 - 1945  1981 - 1990

Pris kr 50,00

Publikasjonen kjem ut i kommisjon hos Universitetsforlaget, Oslo, og er til salgs hos alle bokhandlarar.

ISBN 82-537-3159-0