

0512 LESJA



Folke- og bustadteljing 1990

Lesja

**FOLKE- OG BUSTADTELJING
1990**

KOMMUNEHEFTE

0512 LESJA

STATISTISK SENTRALBYRÅ
OSLO-KONGSVINGER 1992

ISBN 82-537-3293-7

EMNEGRUPPE
31 Folketellinger

ANDRE EMNEORD
Arbeidstid
Befolkning
Boliger
Grunnkretser
Husholdninger
Syssetting
Yrkesaktive

Forord

Hovudformålet med Folke- og bustadteljing 1990 er å gi eit bilete av befolkningen og levkåra i det norske samfunnet.

Eit anna viktig formål er å gi statistikk for mindre geografiske område som kommunar og delar av kommunar. For å dekkje dette formålet gir Statistisk sentralbyrå ut eit statistisk hefte for kvar kommune.

Når kommunehefta for alle kommunane i eit fylke er publiserte, vil det bli laga eit samandrag for fylket med tabellar som svarar til dei som finst i kommunehefta. Når alle kommunane i landet har fått hefta sine, vil det også bli laga eit samandrag for heile landet.

Innan utgangen av 1992 vil det vere etablert ein endeleg folketeljingsfil, og det blir utarbeidd eit hefte som dokumenterer folketeljingsprosjektet.

Resultata frå FoB90 vil i tillegg vere tilgjengelege i databasar i SSB, bl.a. Regionalstatistisk database. Det er vidare planar om ei spreing av folketeljingsdata i samband med publisering av annan statistikk frå SSB. Resultata vil ein også kunne få på maskinlesbar form. Brukarar som ønskjer meir omfattande bearbeiding av materialet vil få dette gjort i SSB mot å betale kostnadene.

Oslo/Kongsvinger, 15. januar 1992

Svein Longva

Jan Furseth

Innhald

	Side
Tabellregister	6
Figurdel	7
Tekstdel	
1. Formål	8
2. Opplegg og gjennomføring	8
2.1. Kva statistikken omfattar	8
2.2. Grunnlag for statistikken	8
2.3. Datainnsamling	8
3. Feilkjelder og uvisse resultat	8
4. Einingar, geografiske nivå og kjennemerke	9
4.1. Einingar	9
4.2. Geografiske nivå	10
4.3. Kjennemerke	11
4.3.1. Personkjennemerke	11
4.3.2. Bustadkjennemerke	14
4.3.3. Hushaldskjennemerke	15
5. Merknader til tabellane	16
Tabelldel	17
Vedlegg	
Kart over grunnkrinsar	
Kart over tettstader	
Personskjema	
Bustadskjema	

Standardteikn i tabellar

- Null
- 0,0 Mindre enn 0,5 av den brukte eininga

Tabellregister

	Side
1. Folkemengd ved folketeljningane 1875 - 1990, etter kommunegrensar pr. 3. november 1990	17
2. Folkemengd etter kjønn, ekteskapeleg status og alder. 3. november 1990	17
3. Hovudtal for utdanning. Personar 16-66 år etter yrkesaktivitet, arbeidstid i året, kjønn og utdanning. 3. november 1989 - 2. november 1990	18
4. Personar 16 år og over. Hovudtal for yrkesaktivitet i året 3. november 1989 - 2. november 1990 .	19
5. Hovudtal for yrkesaktive i året 3. november 1989 - 2. november 1990	20
6. Yrkesaktive 16 år og over, etter alder og næring/yrkesfelt. 3. november 1989 - 2. november 1990 .	21
7. Yrkesaktive 16 år og over, etter kjønn, arbeidstid i året og næring/yrkesfelt. 3. november 1989 - 2. november 1990	22
8. Hovudtal for yrkesaktive i veka 27. oktober - 2. november 1990, etter vanleg/avtala arbeidstid . . .	24
9. Yrkesaktive 16 år og over i veka 27. oktober - 2. november 1990, etter kjønn, vanleg/avtala arbeidstid og næring/yrkesfelt	25
10. Yrkesaktive 16 år og over med fast oppmøteplass på arbeid i veka 27. oktober - 2. november 1990, etter talet på arbeidsreiser, reisetid og yrkesfelt/oppmøteplass	26
11. Yrkesaktive 16 år og over med fast arbeidsreise i veka 27. oktober - 2. november 1990, etter reisemåte, oppmøteplass, talet på arbeidsreiser, reisetid og etter reisemåte, kjønn og alder	27
12. Bustader og busette. Hustype, talet på rom, kjøkken. 3. november 1990	28
13. Bustader, rom og busette, etter hustype. 3. november 1990	28
14. Bustader etter eigeform og areal. Rom og busette, etter eigeform. 3. november 1990	28
15. Bustader etter talet på rom og talet på busette. 3. november 1990	29
16. Bustader etter byggjeår for huset og hustype/eigeform/kjelde til oppvarming. Busette og rom, etter byggjeår for huset. 3. november 1990	29
17. Bustader og busette. Sanitærutstyr, storleik og tilgjenge. 3. november 1990	30
18. Bustader etter standardindikatorar. Busette etter alder og standardindikatorar. 3. november 1990 . .	31
19. Hushald, familiar og personar, etter hushaldstype. Hushald etter hushaldstype og talet på familiar i hushaldet/yrkesaktivitet i hushaldet/eigeform/talet på rom i bustaden og kjøkken. 3. november 1990	32
20. Hushald, familiar og personar, etter hushaldsstorleik/hushaldstype. Absolutte tal og prosent. 3. november 1990	33
21. Hushald etter hushaldstype og disponering av personbil/sortering av avfall. 3. november 1990	34
22. Familiar i privathushald etter familietype. Personar etter alder og familietype. 3. november 1990	34
23. Hovudtal for par og personar i par. 3. november 1990	35
24. Barn 0-17 år etter alder, familietype og mors/fars yrkesaktivitet i veka 27. oktober - 2. november 1990	35
25. Personar 67 år og over. Alder, talet på personar i hushaldet, hushaldstype og indikatorar for bustadstandard. 3. november 1990	36
26. Folkemengd etter alder, kjønn og type bustadstrøk/grunnkrins. 3. november 1990	37
27. Yrkesaktive 16 år og over i året, etter næring, kjønn og type bustadstrøk/grunnkrins. 3. november 1990	38
28. Privathushald. Utvalde kjenneteikn for bustadstandard, og disponering av personbil. Bustadstrøk/grunnkrins. 3. november 1990	39

Figur 1. Yrkesaktive 16 år og over, etter næring. Prosent. 1980 og 1990

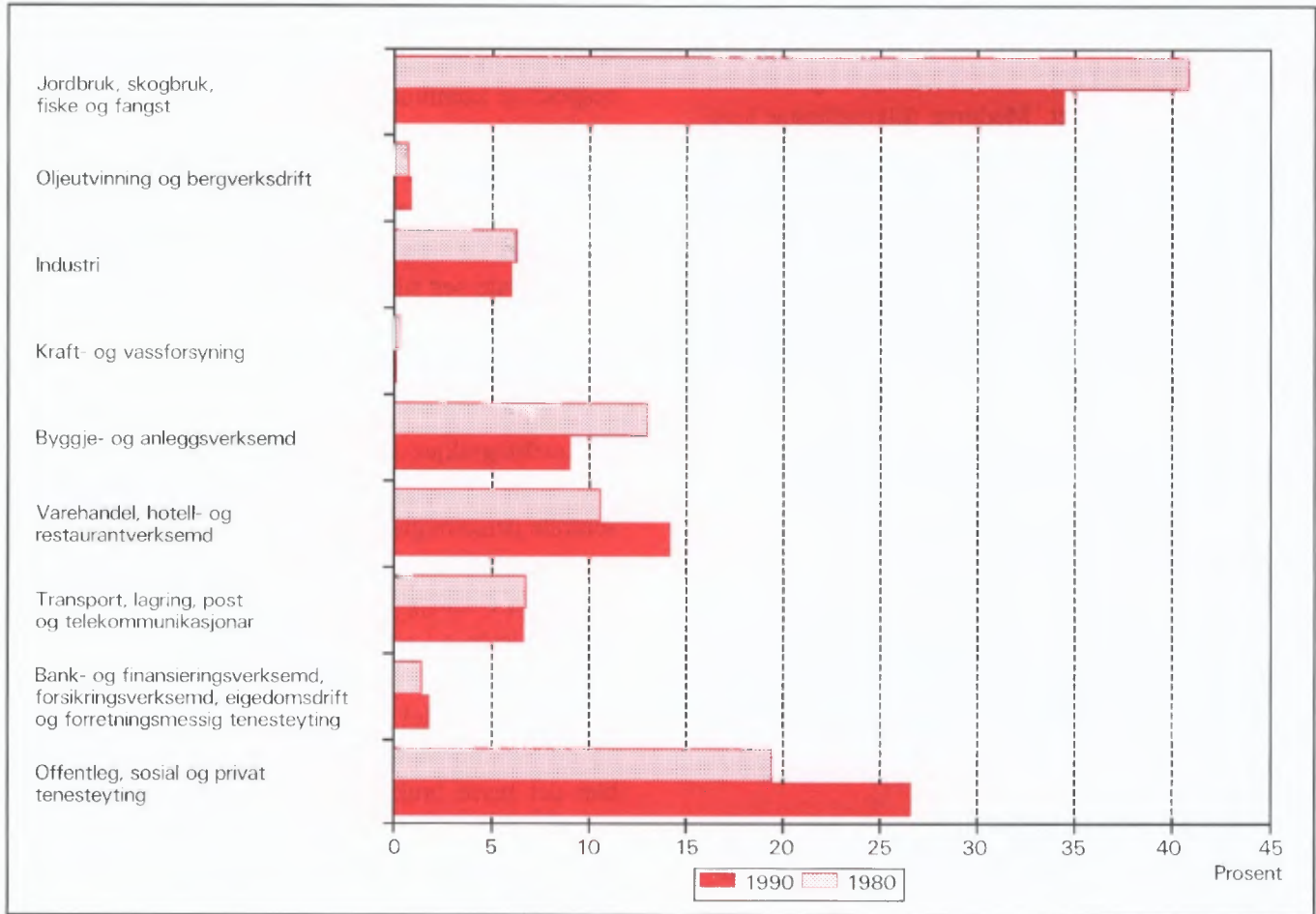

Figur 2. Hovudtal for bustadstandard og disponering av bil. Prosent. 1980 og 1990

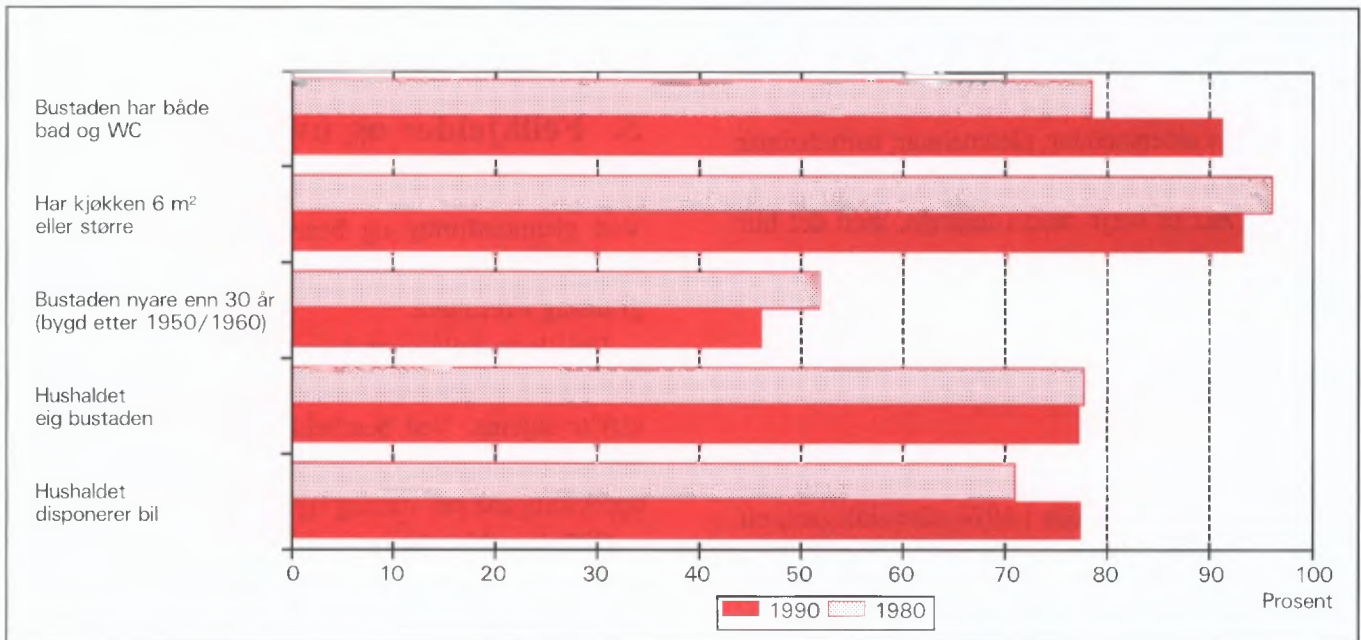

1. Formål

Hovudformålet med Folke- og bustadteljing 1990 (FoB90) er å gi eit bilete av befolkningen og levekåra i det norske samfunnet. Moderne folketeljingar legg stor vekt på å sjå opplysningar om bustader og butilhøve, sysselsetjing og yrke, utdannings- og inntektsforhold, arbeidsreiser mv. i samanheng.

Formålet med denne publikasjonen er å gi ei omtale av kvar kommune, og av område som er mindre enn ein kommune (delområde, krinsar, tettstader).

2. Opplegg og gjennomføring

2.1. Kva statistikken omfattar

FoB90 omfattar alle personar (også utanlandske statsborgarar) som var registrerte som busette i Noreg på teljingstidspunktet 3. november 1990, i samsvar med forskriftene om føring og ordning av folke-registra.

Bustadteljinga har med alle privatbustader der minst éin person var registrert som busett 3. november 1990.

Teljinga omfattar *ikkje* bustader der det ikkje budde folk eller der det budde nokon berre mellombels (t.d. ugifte personar som oppheldt seg utanom foreldreheimen på grunn av skolegang). Det er heller ikkje henta inn opplysningar om bustaden for dei som oppheldt seg i aldersheimar, pleieheimar, barneheimar og andre fellesinstitusjonar og får stell og tilsyn der.

Eininga *hus* er ikkje med i teljinga, men det blir gitt nokre opplysningar om det huset som bustaden ligg i.

2.2. Grunnlag for statistikken

I kommunar med færre enn 6 000 innbyggjarar fekk alle personar som var fødte i 1974 eller tidlegare, eit personskjema. Den eldste i kvar familie fekk i tillegg eit bustadskjema.

Svara på spørsmåla på desse utgjer dei fleste opplysningane i folke- og bustadteljinga. Dei andre oppgåvene kjem frå ulike statistiske og administrative register. Dei viktigaste registerkjennemerka er kjønn, alder og andre demografiske kjennemerke og utdanning.

I kommunar med 6 000 eller fleire innbyggjarar er det henta inn opplysningar på skjema berre frå eit utval av befolkningen 16 år og over. Teljingsopp- legget i utvalskommunane blir omtala i hefta for dei respektive kommunane, og i det informasjonsheftet som er nemnt.

Det er laga eit eige informasjonshefte som m.a. gjer greie for bakgrunn, metode, fagleg innhald og opplegg for bearbeiding av teljinga. Heftet kan ein få ved å vende seg til SSB, Folketeljingskontoret.

2.3. Datainnsamling

Folketeljingsskjema blei sende i posten direkte til kvar einskild oppgavegivar. Namn og adresse frå Det sentrale personregister (DSP) blei førde på i førehand.

Alle oppgavegivarane fekk eit personskjema med rettleiing. I tillegg fekk den eldste i kvar familie eit bustadskjema og ein svarkonvolutt.

Utfylte skjema frå alle oppgavegivarane i leileg- heita/bustaden blei sende samla tilbake i svarkonvo- lutt. Der det budde fleire familiar i same bustad, blei det berre brukt éin svarkonvolutt og berre eitt bustadskjema blei utfylt. Innsamlingsmetoden gav derfor grunnlag for å gruppere personar til hushald (sjå nedanfor).

Personar som ikkje hadde sendt inn folketeljings- skjema til rett tid, fekk tilsendt inntil to adresserte purringar.

3. Feilkjelder og uvisse resultat

Ved gjennomføring og bearbeiding av ei statistisk undersøking vil det alltid kunne oppstå feil som kan gi utslag i resultatata.

Dei fleste feila oppstår vanlegvis under oppgave- innhentinga og kjem av urette svar eller mangelfullt utfylte skjema. Ved bearbeiding kan det oppstå feil når opplysningane blir koda, i vårt tilfelle spesielt opplysningane om næring og yrke.

SSB har ikkje kontakta oppgavegivarane dersom det vart funne feil eller manglar ved utfyllinga. Materialet har likevel gjennomgått omfattande maski- nelle kontroll- og opprettingsrutinar. For kjennemer- ke med uoppsett svar er det rekna ut eit mest mogleg sannsynleg svar på grunnlag av dei andre opplys- ningane personen har gitt og ut frå svara frå andre oppgavegivarar.

Kontroll- og opprettingsrutinane vil bli nærare omtala i publikasjonen som dokumenterer FoB90-prosjektet. Publikasjonen vil bli gitt ut sist i 1992.

SSB gjennomfører ei kvalitetsundersøking i samband med folketeljinga. Undersøkinga tek sikte på å kontrollere kvaliteten av hushaldssamansetjinga i folketeljinga. Vidare skal ein vurdere eventuelle konsekvensar for statistikken av å nytte regelverket i folkeregisterlova som grunnlag for geografisk plassering av befolkningen. Ein ventar at resultatane vil liggje føre i 1992.

4. Einingar, geografiske nivå og kjennemerke

Når ikkje anna er nemnt, gjeld opplysningane situasjonen 3. november 1990.

4.1. Einingar

Person

Teljinga omfattar alle personar som etter folkeregistret er registrert som busett i Noreg på teljingsdagen 3. november 1990. Kven som skal reknast som busett og kvar dei skal ha adressa si, går fram av forskriftene om føring og ordning av folkeregistra.

Busette

Med busette meiner vi personar busette i privathushald. Talet på *busette i alt* vil derfor vere mindre enn talet på *personar i alt* i kommunen (folkemengd).

Barn

I tabellane 19-21 og 23-24 omfattar omgrepet *Barn* ugifte heimebuande barn under 18 år som er registrerte busette i familien til minst ein av foreldra eller andre føresette. Eldre barn som bur i heimen, er ikkje rekna som barn etter denne definisjonen.

Par (ektepar og sambuarpar)

Som *Par* blir rekna gifte par og sambuarpar.

Gifte par er ektepar som er registrerte busette i same privatbustad, aldersheim, pleieheim e.l.

Sambuarpar er personar som lever saman i ekteskapsliknande forhold utan å ha inngått formelt ekteskap.

Begge personane i eit par må vere registrerte som busette på same adressa.

Familie

Som familie reknar vi:

- ektepar og eventuelle ugifte heimebuande barn utan omsyn til alderen på barnet
- mor/far med ugifte heimebuande barn utan omsyn til alderen på barnet
- kvar enkelt person som ikkje høyrer med i gruppene over (einsleg)

Eit familienummer er eitt av kjennemerka for kvar person i Det sentrale personregister. Grupperinga til familie i teljinga er gjort med utgangspunkt i dette familienummeret.

Alle i ein familie i teljinga må vere registrerte busette på same adressa (same kommune og poststad), og dei kan berre inngå i eitt hushald. Personar, t.d. ektefellar, som etter denne regelen er plasserte på kvar sin stad, er ikkje grupperte til same familie i teljinga, sjølv om dei har likt familienummer i Det sentrale personregister.

Barn som har gått ut av familien fordi dei har fått egne barn, har meldt flytting og/eller inngått ekteskap, blir aldri rekna til foreldra sin familie på eit seinare tidspunkt. Når t.d. eit ektepar bur saman med eit skilt barn, utgjer ektefellane og barnet kvar sin familie.

Ein familie kan aldri bestå av meir enn to generasjonar.

Ugifte sysken som bur saman i ein bustad der ingen av foreldra er busette, blir rekna som kvar sin éinpersonfamilie.

Personar med ukjend bustad eller familienummer blir rekna som einslege (éinpersonfamiliar).

I eit sambuarpar utgjer kvar sambuar sin eigen familie saman med egne barn. Felles barn er med i familien til éin av foreldra.

Hushald

Til same hushald er rekna personar som er registrerte busette i same bustad. Slike hushald blir kalla *bustadhushald*. Eit hushald kan vere samansett av ein eller fleire familiar. Grupperinga av personar til bustadhushald er hovudsakleg gjort ut frå innsendingsmåten (felles retur) og opplysningar gitt i teljings skjemaet. Sjølv om Det sentrale personregister ikkje gir oversikt over kven som bur saman i kvar einskild bustad, er adresseopplysningane i registeret nytta som eit supplement i arbeidet med å konstruere hushaldet.

I teljinga blir det skilt mellom privat- og felleshushald.

Grappa *Privathushald* omfattar personar som er registrerte som busette i same privatbustad. Sidan alle opplysningane om hushald i teljinga er knytt til denne typen, er talet på hushald i alt derfor lik talet på privathushald.

Til *Felleshushald* er rekna slike som er registrerte busette i aldersheimar, pleieheimar, barneheimar o.l., og som får stell og tilsyn der. Tilsette som er busette i/ved felleshushaldet, er alltid rekna som busette i privathushald. Det same gjeld militært personell som er registrerte busette i forlegningen.

Folketeljinga gir ikkje statistikk over felleshushald. Det er hovudsakleg fordi personar som oppheld seg på institusjon, men som er registrerte busette i heimen, tilhører privathushaldet dei er registrerte i. Ein statistikk på dette grunnlaget ville derfor gi eit misvisande bilete.

Bustad (leilegheit)

Ein bustad er eitt eller fleire rom som er bygde eller ombygde til heilårs privatbustad for ein eller fleire personar. Det må vere tilgjenge til rommet/romma utan at ein må gå gjennom ein annan bustad. For å gjere det enkelt blir det i tabellane brukt nemninga bustad i staden for privatbustad.

Ein bustad er t.d. rekkjehusleilegheit, leilegheit i tomannsbustad, leilegheit i leigegard, blokkleilegheit og hybelleilegheit. Einebustad er også leilegheit.

Ein hybel i privathus er ein bustad dersom han har eigen inngang. I hybelhus er kvar hybel rekna som eigen bustad, også der rom som t.d. kjøkken og bad er felles. Leilegheiter og hyblar som blir disponerte av privathushald i sjukehus, institusjonar, militærforlegningar o.l., er alltid rekna som eigen bustad.

I somme tilfelle kan ein bustad omfatte meir enn ei leilegheit. Det gjeld når personar i same familie (t.d. ugifte barn) bur i eiga leilegheit (t.d. hybelleilegheit) på same adressa som resten av familien. I slike tilfelle omfattar bustaden alle leilegheitene som familiemedlemmane brukar.

Fordi omgrepet bustadushald blir brukt, blir talet på bustader det same som talet på privathushald i teljinga.

Det er ikkje innhenta oppgåver for bustader der ingen er registrert busett (sjå avsnitt 2.1).

Hus er ikkje eiga eining i teljinga, men bustadkjennemerka omfattar nokre opplysningar om huset som bustaden ligg i.

4.2. Geografiske nivå

Grunnkrens, delområde

Grunnkrensane er utforma slik at dei skal vere stabile over ein rimeleg tidsperiode. Ein grunnkrens er eit samanhengande geografisk område, og har mest mogleg einsarta natur, næringsgrunnlag, kommunikasjonsforhold og busetnad. Folkemengd og areal bør ikkje variere for sterkt. Visse variasjonar i befolkningsgrunnlaget finst likevel - ein krens i spreittbygde strøk kan ha under 100 innbyggjarar, medan dei tettast utbygde byområda kan ha over 1 000.

Fordi kringen skal vere stabil, er han ikkje knytta opp til tettstadsavgrensinga. Ein krens kan derfor innehalde både tett og spreitt busetnad.

Det er ikkje stilt krav om at grunnkrensgrensene skal falle saman med grensene for kyrkjesokn, skole- eller valkrinsar.

Landet er delt inn i om lag 13 600 grunnkrensar.

Grunnkrensane er grupperte saman til *delområde* (bydelar/bygdslag). I eit delområde er det vanlegvis 1 000 - 3 000 personar i spreittbygde strøk og 3 000 - 5 000 i tettbygde. I alt er det om lag 1 550 delområde i landet.

Alle adressene i landet er gitt kodar for grunnkrens og delområde. Kodane er ein del av datagrunnlaget i Det sentrale personregister. Grunnkrensinndelinga i FoB90 kan samanliknast med FoB80. I visse tilfelle (ved krensdelingar i perioden) må samanlikninga skje med utgangspunkt i grupper av 1990-krensar.

Kart over grunnkrensar og delområde er med som vedlegg til heftet.

Kommune

Vi går ut i frå at kvar einskild person i teljinga har bustaden sin i den kommunen og den bustaden der vedkommande var registrert som busett i Folkeregistret 3. november 1990.

Hovudregelen er at ein person skal registrerast som busett der han eller ho tar døgnkvila si. Dei viktigaste unntaka frå denne hovudregelen gjeld:

- Ugifte personar som pga. studier, skolegang eller verneplikts-/sivilteneste oppheld seg utanom foreldra/forsørgjaren sin bustad. Dei skal vere registrerte i foreldra/forsørgjaren sin bustad.
- Gifte personar som det meste av tida må bu borte frå heimen pga. arbeid, studier, verneplikts-/sivilteneste (t.d. yrkesaktive som er vekependlarar). Dei skal vere registrerte i ektefellen sin felles bustad.
- Personar som er innlagde på sjukehus eller sette inn i fengsel, arbeidsanstalt e.l. Dei skal vere registrerte der dei var busette før dei blei innlagde/innsette.

Personar som ikkje kan knytast til ein bestemt bustad, blir rekna til gruppa *Utan fast opphaldsstad*. Dei er rekna med i den kommunen der dei sist hadde fast bustad.

Det er ikkje innhenta opplysningar om mellombels bustad. Folketeljinga gir derfor ikkje oppgåver over den eksisterande befolkningen.

Tettstad

For at ei hussamling skal reknast som tettstad, må det bu minst 200 personar der, og avstanden mellom husa må normalt ikkje overstige 50 meter. Det er tillate med avvik etter skjøn for område som ikkje skal eller kan bli busette. Dette kan t.d. vere parkar, idrettsanlegg, industriområde, eller naturlege hindringar som elvar eller dyrkbare område. Hussamlingane som naturleg høyrer med til tettstaden, blir tekne med i ein avstand på 400 meter frå tettstadkjernen.

Tettstadsavgrensinga er uavhengig av grunnkrinsinndelinga, og kan også gå på tvers av kommuneinndelinga.

Kart over tettstadene i kommunen er med som vedlegg til heftet.

Tal for kvar einskild tettstad er gitt i tabellane 26-28, under *Tettbygde strøk*.

4.3. Kjennemerke

4.3.1. Personkjennemerke

Alder

I fordelinga etter alder er kvar person gruppert etter alder pr. 31. desember 1990. (Alder = 1990 minus fødselsår.)

Arbeidsreiser - generelt

Arbeidsreiseopplysningane omfattar oppmøteplass, talet på arbeidsreiser, reisetid og reisemåte (sjå dette). Kjennemerka gjeld personar 16 år og over som *utførte* inntektsgivande arbeid i teljingsveka frå 27. oktober til 2. november 1990 og som hadde ein *fast* oppmøteplass. Arbeidsreiseopplysningane gjeld reisa frå heimstaden (registrert bustad) til arbeidsstaden.

Det blei lagt spesiell vekt på utforminga av arbeidsreisespørsmåla. Både i spørsmålsteksten og rettleiinga blei det forklart at *heimstaden* er den bustadadressa som vedkommande var registrert som busett på i Folkeregisteret 3. november 1990.

Arbeidsreiser - talet på

Talet på arbeidsreiser er dei gongene oppgåvegivaren reiste *frå* heimstaden *til* arbeidsstaden (éin veg) i teljingsveka. Med *Heimstad* meiner vi alltid den bustadadressa som vedkommande er registrert busett på. For personar som budde mellombels på t.d. hybel eller brakke denne veka, er reisa mellom hybelen/brakka og arbeidsstad ikkje teken med. Personar som arbeidde i heimen (t.d. bønder) er grupperte til *reiste ikkje*. Det same gjeld personar som ikkje var på heimstaden i teljingsveka.

Arbeidstid

Teljinga har opplysningar om arbeidstid både i året (12-månadersperioden), og i teljingsveka frå 27. oktober til 2. november 1990. For veka er det dessutan eit skilje mellom vanleg/avtala og faktisk arbeidstid.

Arbeidstid i året

I FoB90 er årleg arbeidstid det samla talet på heile månader som vedkommande hadde arbeid, heiltid og/eller deltid, i alle arbeidsforhold. Som heiltid er rekna samla arbeidstid på 30 timar eller meir i veka, noe som svarar til 120 timar eller meir over ein 4-vekersperiode. Fråvære er ikkje trekt frå. Summen av månader med heiltids- og deltidsarbeid kan høgst vere 12.

Arbeidstid i veka (vanleg/avtala)

Den avtala arbeidstida i veka er gitt i timeverk og viser det timetalet den yrkesaktive har avtale om. For yrkesaktive som ikkje hadde inngått avtale om ei bestemt arbeidstid, gjeld oppgåva den gjennomsnittlege arbeidstida. Det same gjeld for personar med

varierende arbeidstid eller for dei som har skiftarbeid kombinert med friperiodar. Faste førebuingar ut over ordinær arbeidstid er inkludert (lærarar). Arbeidstid i fleire arbeidsforhold skulle summerast. Betalt fråvære er ikkje trekt frå, medan tilfeldig meirarbeid (sesongvariasjonar, overtid) derimot ikkje er lagt til.

Arbeidstid i veka (utført)

Faktisk utført arbeidstid er oppgitt i timeverk. Overtid og anna ekstraarbeid er rekna med, men omgrepet omfattar ikkje fråvære på grunn av sjukdom, ferie, permisjon med lønn o.l. Personar som ikkje var på arbeid i teljingsveka, t.d. på grunn av skift- eller turnusfridagar, utførte ikkje inntektsgivande arbeid denne veka.

Bustad

Sjå *Kommune* i avsnitt 4.2.

Bustadstrøk (tettbygd - spreittbygd)

Sjå *Tettstad* i avsnitt 4.2.

Ekteskapeleg status

Det er brukt fire hovudgrupperingar etter ekteskapeleg status, nemleg ugifte, gifte, enkjer/enkjemenn og separerte/skilde. Ekteskapeleg status omtalar den formelle situasjonen, ikkje faktiske samlivsforhold (sambuarar).

Familietype

Under omtalen av eininga *familie* (avsnitt 4.1 ovanfor) er det gjort greie for kven som skal reknast til same familie. På grunnlag av kva for personar som inngår i familien og kva for ekteskapeleg status dei har, blir familiane inndelte i typar, slik:

Einsleg	einpersonfamilie.
Ektepar utan barn	familien inneheld eit ektepar, men ingen ugifte, heimebuande barn.
Ektepar med barn	familien inneheld eit ektepar, og paret sine ugifte, heimebuande barn utan omsyn til alder.
Mor/far med barn	familien inneheld mor eller far og deira ugifte, heimebuande barn utan omsyn til alderen på barnet/barna.

Familietyper baserer seg på den formelle ekteskapelege statusen til personane i familien. I eit sambuarpar utgjer kvar einskild sambuar derfor sin eigen familie.

Heiltid/deltid

Ein person kjem i gruppa heiltidsarbeid når summen av avtala/vanleg arbeidstid i alle arbeidsforhold er 30 timar eller meir i veka (120 timar eller meir over ein 4-vekersperiode).

Næring

Yrkesaktive personar 16 år og over er grupperte etter næring ut frå opplysningar om 12-månadersperioden. Kjennermerket er knytta til det arbeidsforholdet som hadde vara lengst. Det er ikkje innhenta særskilte oppgåver om næring for teljingsveka frå 27. oktober til 2. november.

Næringsgrupperinga er gjord etter 1983-utgåva av Standard for næringsgruppering (Standardar for norsk statistikk 2). Standarden er eit fem-sifra pyramidisk system der kvart siffer viser eit grupperingsnivå.

FoB80 blei gruppert etter den førre utgåva av næringsstandarden (utgitt i 1978). Dei viktigaste endringane frå denne utgåva finn vi under Detaljhandel. Standardendringane har ingenting å seie for jamføringane med siste teljing for næring på 1-siffernivå.

Næringsgrupperinga kan etter mindre modifikasjonar på tabellnivå samanliknast med International Standard Industrial Classification of all Economic Activities (ISIC) frå 1968.

FN vedtok ein ny versjon av ISIC i 1989. Den nye versjonen vil etter kvart bli innarbeidd i næringsstandarden i dei fleste landa i Europa. Når den nye standarden blir innført i Noreg, vil folketteljingsmaterialet få næringskodar etter ISIC -89 i tillegg til dei noverande.

Oppmøteplass på arbeid

Oppmøteplassen er den staden der oppgåvegivaren møtte fram då arbeidsdagen tok til. Grupperingskriterium er kommune. Personar som møtte på ulike stader, var til sjøs e.l. har ikkje fast oppmøteplass.

Reisemåte til arbeidet

Reisemåten gjeld dei transportmidla vedkommande til vanleg brukte på arbeidsreisa (éin veg).

Reisetid til arbeidet

Reisetida er den tida det tek å kome *frå* heimstaden (registrert bustadadresse) *til* arbeidsstaden (éin veg). I reisetida er gongtid og ventetid under reisa rekna med. Det same gjeld faste gjeremål, t.d. å bringe barn

til barnehage. Tilfeldige gjeremål og forseiningar blir ikkje rekna med.

For pendlarar som budde mellombels utanom heimen (hybelen, brakka) blir reisetida rekna frå heimstaden og fram til arbeidsstaden.

Spreittbygd/tettbygd strøk

Sjå *Tettstad* i avsnitt 4.2.

Utdanning

Utdanningsopplysningane i publikasjonen er henta frå datafil over høgste utdanning blant befolkningen pr. 1. oktober 1989, såkalla omkoda utgåve (grupperinga av grunnleggjande fagutdanning - også den som blei fullført før skoleåret 1972/73 - byggjer på 9-årig grunnskole og er plassert på klassetrinn 10, nivå 3). Folketeljingsmaterialet vil bli oppdatert med utdanningsopplysningar pr. 1. oktober 1990 så snart denne årgangen ligg føre.

Opplysningane om utdanning fullført i utlandet etter 1. november 1980 er mangelfulle i data-materialet. Dette gjeld spesielt for dei som er fødde utomlands. SSB gjennomfører derfor ei eiga undersøking i 1991 om utdanning blant innvandrare. Resultata frå undersøkinga er ikkje med i denne publikasjonen, men vil seinare gå inn i teljingsmaterialet.

Frå og med 1987 blir det i all utdanningsstatistikk frå SSB brukt seks-sifra utdanningskodar, etter Standard for utdanningsgruppering - Revidert 1989 (Standardar for norsk statistikk 7). Standarden er bygd opp som eit pyramidisk klassifikasjonssystem. Utdanninga er først ordna i grove grupper etter (samla) tid ved normal studieprogresjon. Gruppene blir kalla *utdanningsnivå*. Innanfor kvart nivå er utdanningane delte opp etter *fagfelt* og *faggrupper*. Ein del utdanningar som tidlegare var plasserte på for lågt nivå, har skifta nivå ved overgangen til revidert standard. Dei største gruppene er ingeniør- og helsefagutdanningar.

Resultata frå utdanningsstatistikken blir no presenterte etter omkoda utdanningskode (sjå ovanfor), medan folketeljinga i 1980 er basert på ein versjon av den gamle standarden som ikkje er omkoda. Derfor kan ikkje resultata frå dei to teljingane samanliknast. SSB kan lage statistikk som kan samanliknast på *grovt* nivå (grupper av utdanningsnivå) ved å dele inn FoB80 etter ny standard og kode om all grunnleggjande fagutdanning til 9 år. Slik statistikk må utførast som betalt oppdrag.

Yrke

Yrkesaktive personar 16 år og over er grupperte etter yrke ut frå opplysningar om 12-månadersperioden. Kjennemerket er knytt til det arbeidsforholdet som tok lengst tid. Det er ikkje innhenta særskilte oppgaver om yrke for teljingsveka frå 27. oktober til 2. november.

Grunnlaget for yrkesgrupperinga er Standard for yrkesgruppering i offentleg norsk statistikk (utgitt av Arbeidsdirektoratet i 1965). Standarden blir ofte omtala som NYK (Nordisk yrkesklassifisering). Til folketeljinga i 1980 blei standarden ajourført av SSB ved at nye yrkestittlar blei plasserte inn på riktig stad i systemet, ein del yrkesgrupper blei slått saman og andre blei splitta i fleire grupper. Etter 1980 har SSB halde fram med ajourføring med nye yrkesnemningar.

Yrke i folketeljinga er koda med tre av dei i alt fem sifra som standarden har.

Yrke er koda på same måten og etter same standarden både i FoB80 og FoB90, slik at det er mogleg å samanlikne yrkesstatistikken mellom dei to teljingane.

NYK og dermed teljinga kan berre til ein viss grad samanliknast med den nyaste (1988) utgåva av International Standard Classification of Occupations (ISCO). Derimot er det godt samsvar med førre ISCO (1958, revidert i 1968). Det er denne versjonen som pr. 1990 blir brukt i dei fleste europeiske landa.

Yrkesaktivitet

I FoB90 er det innhenta oppgaver om yrkesaktiviteten både for dei siste 12 månadene (3. november 1989 til 2. november 1990) og for den siste veka før teljings-tidspunktet (27. oktober - 2. november 1990).

Som yrkesaktive blir rekna personar 16 år og over som *hadde* inntektsgivande arbeid i minst 100 timar i 12-månadersperioden. Inntektsgivande arbeid er alt arbeid som blir utført mot betaling i form av lønn, inntekt av eiga verksemd, provisjon, honorar o.l. Deltidsarbeid, vikararbeid, barnepass, feriejobbar o.l. er også med. Det same gjeld sjukefråvære, ferie, permisjon med lønn o.l. Ved folketeljinga i 1980 skulle slikt fråvære ikkje reknast med. Arbeid som familiemedlemmer utan fast lønn i familiebedrift (t.d. butikk, gardsbruk) og verneplikts-/sivilteneste blir også rekna som yrkesaktivitet.

Dei som var yrkesaktive i 12-månadersperioden svarte også på om dei *hadde* inntektsgivande arbeid som varte minst 1 time i veka 27. oktober til 2. november 1990. Ved folketeljinga i 1980 måtte ein

ha utført arbeid som vara minst ein time for å bli rekna som yrkesaktiv i veka. Teljingane i 1980 og 1990 kan samanliknast fordi FoB90 også kan fordele dei yrkesaktive etter utført arbeidstid i veka.

Yrkesstatus

Yrkesaktive personar 16 år og over er grupperte etter yrkesstatus ut frå arbeidsforholdet dei oppgav for 12-månadersperioden. Det er ikkje innhenta særskilte oppgåver om yrkesstatus for teljingsuka frå 27. oktober til 2. november.

Personar (også medeigarar) som arbeidde i firma organiserte som aksjeselskap, andelslag eller andre selskapsformer med avgrensa ansvar, er alltid rekna som tilsette.

Ein person er rekna som sjølvstendig dersom vedkommande dreiv verksemd aleine for eiga rekning eller saman med andre med uavgrensa ansvar (t.d. i ansvarleg selskap).

Gruppa *Familiemedlem utan fast lønn i familiebedrift* omfattar personar som arbeidde i familieverksemd utan fast lønn, og som verken var eigar eller medeigar i verksemda. Eit familiemedlem utan fast lønn kan likevel ha lønn for arbeidet i form av kost og losji, del av overskott e.l.

Der ektefellar arbeidde i felles verksemd (t.d. gardsbruk) som ikkje var organisert som aksjeselskap e.l., er den eine ektefellen rekna som sjølvstendig og den andre som familiemedlem utan fast lønn, med mindre begge ektefellane var registrerte som eigarar av verksemda.

4.3.2. Bustadkjennemerke

Bustadkjennemerka gjeld berre for privatbustader og personar i privathushald.

Areal

Arealet av bustaden er det samla arealet av rom på 6 m² eller meir som blir brukte til bustadformål. I tillegg er også entré, gangar, trapperom, vaskerom o.l. med i arealet.

Busette pr. bustad

Busette pr. bustad er lik talet på busette i privatbustader dividert med talet på bustader i alt.

Byggjeår

Byggjeåret er det året da minst halvparten av bu-

stadene i huset var ferdig til innflytting. For hus som er ombygde, er det opprinnelege byggjeåret oppgitt.

Eige-/leigeform

Som *eigarar* er også rekna personar som har burett ved å eige ein aksje eller ein part.

Som *leige for eit avgrensa tidsrom* er rekna leigeavtaler som går til ein bestemt dato, også framleige. Bustader stilte til disposisjon gjennom arbeidsforhold for ein avgrensa tidsperiode er derimot rekna med blant *tenestebustader*.

Leige av bustaden på *Andre vilkår* gjeld t.d. ved leigekontrakt med heimel i husleigelova, munnleg leigeavtale eller kåravtale. Obligasjonsleilegheiter og trygdeleilegheiter er også tekne med her.

Etasjeplassering

Etasjeplasseringa viser i kva for ein etasje bustaden har rom til bustadformål. For bustader som går over fleire plan, er alle etasjane oppgitt.

Hustype

Ein *einebustad* ligg fritt med minst ein halv meter til andre hus. Han kan også innehalde ei hybelleilegheit, og eitt eller fleire rom kan vere i bruk som hybel.

Våningshus knytt til gardsdrift omfattar alle typar bustadhus på gardsbruket.

Eit *hus i kjede* (også *einebustad i kjede*) er bunde saman med eit anna hus ved bu, garasje/carport, svalgang e.l.

I eit *terrassehus* er leilegheitene bygde saman i ei skråning der fleire av leilegheitene har terrasse på heile eller delar av taket til leilegheita under.

Terrasseblokk er rekna som blokk og ikkje som terrassehus.

Anna bustadbygg med mindre enn tre etasjar omfattar til dømes firemannsbustad, *einebustad* med mindre enn ein halv meter mellom husa o.l.

Leilegheita ligg i eit *forretningsbygg* eller i eit *bygg for fellehushald* dersom mindre enn halvparten av golvarealet i huset blir brukt til privatbustad.

I nokre tabellar er hus i kjede, terrassehus og anna bustadbygg med mindre enn tre etasjar slått saman og kalla *småhus*.

Kjøkken

Kjøkkenet er den delen av bustaden der det er installert utstyr til matlaginga. Kjøkkenet kan vere eit eige rom, men treng ikkje å vere det (opne løysingar).

Dersom fleire bustader har felles kjøkken, t.d. hyblar i eit hybelbygg, er alle bustadene rekna å vere utan kjøkken.

I storleiken på kjøkkenet er også golvplassen til benker og skap rekna med.

Kjelde til oppvarming

I FoB90 er alle kjelder til oppvarming i bustaden tekne med, medan det ved siste teljing berre var den viktigaste som blei registrert.

Plan i bustaden

Bustaden seier vi ligg på eitt plan dersom kjøkken, bad/dusj, wc og minst eitt bustadrom er i same etasje utan trapper mellom.

Tilgjenge

Som eit mål for korleis ein kan ta seg fram til bustaden, er det nytta ei inndeling etter plan i bustaden, etasjeplassering i bustaden og om huset har heis.

Rom - talet på

I talet på rom er med bustadrom på 6 m² eller meir som kan nyttast året rundt. Kjøkken, bad, wc, vaske-rom, gang o.l. er ikkje med, og heller ikkje rom som berre blir nytta til næringsverksemd.

Rom pr. bustad

er summen av alle rom dividert med talet på bustader. I FoB90 er det ikkje innhenta spesifiserte oppgåver over talet på rom i bustader med ni eller fleire rom. I oppgåvene for *rom i alt* er tala på rom i bustaden med ni eller fleire rom derfor rekna ut frå eit gjennomsnittstal. Data frå Buforholdsundersøkinga 1988 er brukt som berekningsgrunnlag.

4.3.3. Hushaldskjennemerke

Hushaldskjennemerka gjeld for privathushald og personar registrerte som busette i privathushald.

Avfallssortering (kjeldesortering)

Oppgåvene over avfallssorteringa viser eit utval avfallstypar som blir sorterte ut frå hushaldsavfallet og leverte/henta etter at dei er sorterte ut. Kvart hushald kunne krysse av for fleire typar utsortert avfall. Nokre hushald sorterer fleire typar avfall. Derfor blir summen av hushald etter avfallstipe større enn talet på hushald som sorterer avfall i alt.

Bil - talet på bilar i hushaldet

Med å disponere bil meiner ein å eige/leige bil eller å ha høve til å bruke firmabil privat. Stasjonsvogn, kombinert bil eller varebil som blir brukt til privatkjøring, er også rekna med i talet på bilar.

Familiar - talet på familiar i hushaldet

Sjå *Familie* i avsnitt 4.1 og *Familietype* i avsnitt 4.3.

Hushaldstipe (talet på barn i hushaldet)

I tabellane er hushalda delte inn i einperson- og fleirpersonhushald. Fleirpersonhushald er vidare delte inn i hushald med og utan barn.

Eininga *Barn* omfattar ugifte heimebuande barn under 18 år som er registrerte busette i familien til minst ein av foreldra eller andre føresette. Eldre barn som bur i heimen, er ikkje rekna inn i talet på barn i hushaldet. Hushald der alle dei heimebuande barna er 18 år eller eldre, blir derfor rekna til gruppa fleirpersonhushald utan barn.

Privat-/fellehushald

Gruppa *Privathushald* omfattar alle personar som er registrerte som busette i same privatbustad.

Personar som er registrerte som busette i aldersheimar, pleieheimar, barneheimar o.l. og som får stell og tilsyn der, hører til *Fellehushald*. Det er ikkje innhenta hushalds- og bustadopplysningar for desse hushalda.

5. Merknader til tabellane

Tabell 1

Tabell 1 gir samanliknbare tal tilbake til 1875 etter kommuneinndelinga i 1990.

Vernepliktige - konsekvensar for sysselsetjingstala

Oppgåver over dei vernepliktige og sivilt tenesteplyktige er innhenta gjennom Forsvarets overkommando og Siviltenesteadministrasjonen. På grunn av rapporteringsrutinene har ikkje alle oppgåvene kome inn når kommunehefta blir publiserte.

Manglande oppgåver om verneplikts-/sivilteneste kan påvirke sysselsetjingstala for kommunen. For kommunen under eitt vil utslaga bli særsmå. Avviket vil bli størst for gruppa Menn 16 - 24 år.

Etter oppgåvene gitt i skjemaet, kan personane dette gjeld t.d. få for få arbeidsmånader i året, dei kan bli tildelte feil hovudnæring og -yrke, eller dei kan bli feilaktig grupperte som ikkje yrkesaktive.

Dei fullstendige oppgåvene om verneplikts- og sivilteneste vil bli innarbeidde i det endelege folketeljingsmaterialet.

Tabell 1. Folkemengd ved folketeljningane 1875-1990, etter kommunegrensar pr. 3. november 1990

År	Folke- mengd	År	Folke- mengd	År	Folke- mengd	År	Folke- mengd
1875 ...	3267	1920 ...	2923	1960 ...	2925	1980 ...	2486
1900 ...	2579	1946 ...	3107	1970 ...	2555	1990 ...	2468

K j e l d e: Folketeljningar, materiale i SSB og Norsk samfunnsvitenskapelig datatjeneste (NSD).

Tabell 2. Folkemengd etter kjønn, ekteskapeleg status og alder. 3. november 1990

Alder	I alt	Menn					Kvinner				
		I alt	Ugifte	Gifte	Enkje- menn	Separer- te og skilde	I alt	Ugifte	Gifte	Enkjer	Separer- te og skilde
I alt	2468	1278	669	520	44	45	1190	489	518	149	34
0 - 4	169	87	87	-	-	-	82	82	-	-	-
5 - 9	159	86	86	-	-	-	73	73	-	-	-
10 - 14	147	76	76	-	-	-	71	71	-	-	-
15 - 19	177	100	100	-	-	-	77	77	-	-	-
20 - 24	184	110	108	2	-	-	74	65	9	-	-
25 - 29	128	67	47	19	-	1	61	24	36	-	1
30 - 34	166	85	38	45	-	2	81	15	61	-	5
35 - 39	160	88	22	55	-	11	72	6	60	1	5
40 - 44	161	93	19	69	-	5	68	9	52	-	7
45 - 49	138	69	15	52	-	2	69	8	55	1	5
50 - 54	107	53	7	40	1	5	54	4	44	4	2
55 - 59	115	64	9	48	1	6	51	5	39	5	2
60 - 64	143	72	13	52	3	4	71	9	49	10	3
65 - 69	119	54	10	33	6	5	65	9	40	14	2
70 - 74	136	68	10	50	7	1	68	10	34	22	2
75 - 79	108	46	6	29	9	2	62	10	22	30	-
80 - 84	92	38	12	20	6	-	54	9	14	31	-
85 - 89	39	15	2	5	7	1	24	2	1	21	-
90 -	20	7	2	1	4	-	13	1	2	10	-
0 - 6	235	122	122	-	-	-	113	113	-	-	-
7 - 12	190	94	94	-	-	-	96	96	-	-	-
13 - 15	85	50	50	-	-	-	35	35	-	-	-
16 - 19	142	83	83	-	-	-	59	59	-	-	-
20 - 44	799	443	234	190	-	19	356	119	218	1	18
45 - 66	553	276	47	200	9	20	277	31	206	26	14
67 -	464	210	39	130	35	6	254	36	94	122	2
16 - 24	326	193	191	2	-	-	133	124	9	-	-
25 - 39	454	240	107	119	-	14	214	45	157	1	11
40 - 66	714	369	66	269	9	25	345	40	258	26	21

Tabell 3. Hovudtal for utdanning. Personar 16-66 år etter yrkesaktivitet, arbeidstid i året, kjønn og utdanning¹.
3. november 1989 - 2. november 1990

Kjønn og høgste utdanning	I alt	Ikkje yrkesaktive	Yrkesaktive					
			I alt	Heiltid		Deltid		Både heiltid og deltid i året
				Heile året	Delar av året	Heile året	Delar av året	
I alt	1494	264	1230	740	145	151	122	72
Menn								
I alt	802	126	676	491	90	22	37	36
Barne- og ungdomsskolenivå, 1-9 år i alt	229	58	171	125	20	7	10	9
Folkeskoleutdanning	95	24	71	58	8	3	1	1
9-årig ungdomsskole	71	26	45	24	8	2	5	6
Ungdomsskolenivå elles	63	8	55	43	4	2	4	2
Gymnasnivå I, 10 år, i alt	215	33	182	132	22	6	14	8
Allment fagfelt	35	3	32	22	2	3	3	2
Industri, handverk og teknikk	101	20	81	52	12	2	10	5
Samferdsel	6	-	6	4	2	-	-	-
Helsevern	-	-	-	-	-	-	-	-
Jordbruk, skogbruk og fiske	42	6	36	31	3	1	1	-
Gymnasnivå I elles	31	4	27	23	3	-	-	1
Gymnasnivå II, 11 - 12 år, i alt	263	29	234	172	34	8	7	13
Allment fagfelt	55	4	51	34	12	2	1	2
Administrasjon og økonomi	15	1	14	9	2	2	-	1
Industri, handverk og teknikk	128	22	106	73	18	3	4	8
Samferdsel	6	-	6	6	-	-	-	-
Helsevern	-	-	-	-	-	-	-	-
Jordbruk, skogbruk og fiske	47	-	47	41	2	-	2	2
Tenesteyting og forsvar	11	2	9	8	-	1	-	-
Gymnasnivå II elles	1	-	1	1	-	-	-	-
Universitets- og høgskolenivå I, 13 - 14 år, i alt	39	3	36	24	7	-	2	3
Undervisning	9	2	7	6	-	-	1	-
Administrasjon, økonomi, samfunnsvitenskap og jus	9	-	9	4	2	-	-	3
Naturvitenskap og teknikk	11	1	10	7	2	-	1	-
Helsevern	2	-	2	2	-	-	-	-
Universitets- og høgskolenivå I elles	8	-	8	5	3	-	-	-
Universitets- og høgskolenivå II, III og forskarnivå, over 14 år, i alt	43	-	43	33	3	-	4	3
Undervisning	10	-	10	8	1	-	1	-
Administrasjon, økonomi, samfunnsvitenskap og jus	5	-	5	5	-	-	-	-
Naturvitenskap og teknikk	9	-	9	8	-	-	-	1
Universitets- og høgskolenivå II, III og forskarnivå elles	19	-	19	12	2	-	3	2
Uoppgitt, inga utdanning og utdanning på førskolenivå	13	3	10	5	4	1	-	-
Kvinner								
I alt	692	138	554	249	55	129	85	36
Barne- og ungdomsskolenivå, 1-9 år i alt	203	67	136	62	16	27	27	4
Folkeskoleutdanning	89	41	48	27	2	10	9	-
9-årig ungdomsskole	62	16	46	13	10	6	14	3
Ungdomsskolenivå elles	52	10	42	22	4	11	4	1
Gymnasnivå I, 10 år, i alt	251	58	193	97	7	60	22	7
Allment fagfelt	82	18	64	33	1	21	6	3
Industri, handverk og teknikk	27	10	17	6	-	8	2	1
Samferdsel	3	-	3	1	-	1	-	1
Helsevern	12	1	11	8	-	1	2	-
Jordbruk, skogbruk og fiske	3	-	3	1	-	2	-	-
Gymnasnivå I elles	124	29	95	48	6	27	12	2
Gymnasnivå II, 11 - 12 år, i alt	159	11	148	55	20	27	28	18
Allment fagfelt	63	3	60	27	6	13	8	6
Administrasjon og økonomi	30	2	28	4	7	7	7	3
Industri, handverk og teknikk	13	3	10	6	-	1	3	-
Samferdsel	5	-	5	3	1	-	-	1
Helsevern	13	-	13	5	1	2	3	2

¹ Høgste fullførte utdanning pr. 1. oktober 1990.

Tabell 3 (framh.). Hovudtal for utdanning. Personar 16-66 år etter yrkesaktivitet, arbeidstid i året, kjønn og utdanning¹. 3. november 1989 - 2. november 1990

Kjønn og høgste utdanning	I alt	Ikkje yrkesaktive	Yrkesaktive					
			I alt	Heiltid		Deltid		Både heiltid og deltid i året
				Heile året	Delar av året	Heile året	Delar av året	
Gymnasnivå II, 11-12 år (framh.)								
Jordbruk, skogbruk og fiske	13	3	10	4	1	2	1	2
Tenesteyting og forsvar	13	-	13	1	3	2	3	4
Gymnasnivå II elles	9	-	9	5	1	-	3	-
Universitets- og høgskolenivå I, 13 - 14 år, i alt	34	-	34	17	4	6	3	4
Undervisning	8	-	8	4	-	3	1	-
Administrasjon, økonomi, samfunnsvitenskap og jus	6	-	6	4	-	1	-	1
Naturvitenskap og teknikk	2	-	2	-	-	1	1	-
Helsevern	9	-	9	6	-	1	-	2
Universitets- og høgskolenivå I elles	9	-	9	3	4	-	1	1
Universitets- og høgskolenivå II, III og forskarnivå, over 14 år, i alt	40	-	40	18	6	8	5	3
Undervisning	23	-	23	10	4	4	3	2
Administrasjon, økonomi, samfunnsvitenskap og jus	2	-	2	1	1	-	-	-
Naturvitenskap og teknikk	1	-	1	-	-	1	-	-
Universitets- og høgskolenivå II, III og forskarnivå elles	14	-	14	7	1	3	2	1
Uoppgitt, inga utdanning og utdanning på førskolenivå	5	2	3	-	2	1	-	-

¹ Sjå note 1, førre sida.

Tabell 4. Personar 16 år og over. Hovudtal for yrkesaktivitet i året 3. november 1989 - 2. november 1990

	I alt	Ikkje yrkesaktive	Yrkesaktive			Prosent yrkesaktive		
			I alt	Menn	Kvinner	I alt	Menn	Kvinner
I alt	1958	698	1260	698	562	64,4	69,0	59,4
Alder								
16-19	142	57	85	42	43	59,9	50,6	72,9
20-24	184	23	161	95	66	87,5	86,4	89,2
25-29	128	14	114	62	52	89,1	92,5	85,2
30-39	326	29	297	163	134	91,1	94,2	87,6
40-49	299	35	264	146	118	88,3	90,1	86,1
50-59	222	32	190	105	85	85,6	89,7	81,0
60-66	193	74	119	63	56	61,7	70,0	54,4
67-69	69	57	12	9	3	17,4	25,0	9,1
70-	395	377	18	13	5	4,6	7,5	2,3
Ekteskapeleg status								
Ugifte	648	198	450	285	165	69,4	70,7	67,3
Gifte	1038	310	728	378	350	70,1	72,7	67,6
Før gifte	272	190	82	35	47	30,1	39,3	25,7
Familietype								
Einslege	455	267	188	119	69	41,3	53,1	29,9
Ektepar utan ugifte barn	352	220	132	69	63	37,5	39,2	35,8
Ektepar med ugifte barn	946	146	800	445	355	84,6	85,6	83,3
Mor/far med ugifte barn	205	65	140	65	75	68,3	70,7	66,4
Utdanning								
Barne- og ungdomsskolenivå	712	391	321	179	142	45,1	51,9	38,7
Gymnasnivå	1059	287	772	429	343	72,9	75,8	69,6
Universitets- og høgskolenivå	165	11	154	80	74	93,3	92,0	94,9
Uoppgitt, inga utdanning eller utdanning på førskolenivå	22	9	13	10	3	59,1	71,4	37,5

Tabell 5. Hovudtal for yrkesaktive i året 3. november 1989 - 2. november 1990

	I alt	Menn			Kvinner				Prosent	
		I alt	16-24	25-66	67-	I alt	16-24	25-66		67-
I alt	1260	698	137	539	22	562	109	445	8	100,0
Næring										
Jordbruk, skogbruk, fiske og fangst	434	280	59	203	18	154	13	135	6	34,4
Oljeutvinning og bergverksdrift	13	13	-	13	-	-	-	-	-	1,0
Industri	75	60	14	46	-	15	5	10	-	6,0
Kraft- og vassforsyning	3	2	1	1	-	1	-	1	-	0,2
Byggje- og anleggsverksemd	113	107	17	89	1	6	4	2	-	9,0
Varehandel, hotell- og restaurantverksemd	178	42	9	32	1	136	56	78	2	14,1
Transport, lagring, post og telekommunikasjonar	85	65	11	53	1	20	-	20	-	6,7
Bank- og finansieringsverksemd, forsikringsverksemd, eigedomsdrift og forretningsmessig tenesteyting	24	15	2	13	-	9	1	8	-	1,9
Offentleg, sosial og privat tenesteyting	335	114	24	89	1	221	30	191	-	26,6
Yrkesfelt										
Teknisk, vitskapeleg, humanistisk og kunstnarleg arbeid	164	49	3	45	1	115	13	102	-	13,0
Administrasjons- og forvaltningsarbeid, bedrifts- og organisasjonsleiing	28	21	-	21	-	7	-	7	-	2,2
Kontorarbeid	57	16	2	14	-	41	9	32	-	4,5
Handelsarbeid	88	26	7	18	1	62	28	32	2	7,0
Jordbruks-, skogbruks- og fiskearbeid	430	278	58	202	18	152	13	134	5	34,1
Gruve- og sprengingsarbeid m.m.	8	8	-	8	-	-	-	-	-	0,6
Transport- og kommunikasjonsarbeid	82	68	11	56	1	14	2	12	-	6,5
Industri-, byggje- og anleggsarbeid	188	180	38	141	1	8	2	6	-	14,9
Servicearbeid og militært arbeid	215	52	18	34	-	163	42	120	1	17,1
Yrkesstatus										
Tilsett	836	429	111	313	5	407	101	304	2	66,3
Sjølvstendig	358	240	9	217	14	118	3	113	2	28,4
Familiemedlem utan fast lønn	66	29	17	9	3	37	5	28	4	5,2
Arbeidstid i året¹										
Berre heiltid, i alt	902	594	94	487	13	308	50	254	4	71,6
Berre deltid, i alt	286	68	28	31	9	218	43	171	4	22,7
Både heiltid og deltid, i alt	72	36	15	21	-	36	16	20	-	5,7
Yrkesaktiv i 12 månader										
Heiltid	754	501	51	440	10	253	17	232	4	59,8
Deltid	160	27	8	14	5	133	11	118	4	12,7
Både heiltid og deltid i perioden	41	20	7	13	-	21	8	13	-	3,3
Heiltid 0-3 månader	7	6	4	2	-	1	-	1	-	0,6
Heiltid 4-6 månader	17	7	2	5	-	10	5	5	-	1,3
Heiltid 7-9 månader	11	4	1	3	-	7	2	5	-	0,9
Heiltid 10-11 månader	6	3	-	3	-	3	1	2	-	0,5
Yrkesaktiv i 6-11 månader										
Heiltid	59	41	15	24	2	18	4	14	-	4,7
Deltid	68	18	3	13	2	50	10	40	-	5,4
Både heiltid og deltid i perioden	20	10	4	6	-	10	5	5	-	1,6
Yrkesaktiv i 1-5 månader										
Heiltid	89	52	28	23	1	37	29	8	-	7,1
Deltid	58	23	17	4	2	35	22	13	-	4,6
Både heiltid og deltid i perioden	11	6	4	2	-	5	3	2	-	0,9
Avtala arbeidstid i veka										
Ikkje yrkesaktiv i veka	224	113	58	45	10	111	53	56	2	17,8
1- 9 timar	38	7	1	5	1	31	6	22	3	3,0
10-19 timar	93	12	4	8	-	81	5	75	1	7,4
20-29 timar	99	14	-	13	1	85	9	76	-	7,9
30-34 timar	62	23	1	19	3	39	7	32	-	4,9
35-39 timar	343	222	39	182	1	121	24	95	2	27,2
40 timar og over	401	307	34	267	6	94	5	89	-	31,8

¹ Heiltid er *samla* arbeidstid på 30 timar eller meir i veka (alle arbeidsforhold), noko som svarer til 120 timar eller meir over ein firevekersperiode.

Tabell 6. Yrkesaktive 16 år og over, etter alder og næring/yrkesfelt. 3. november 1989 - 2. november 1990

	I alt	Alder									Pro- sent av dei yrkes- aktive
		16-19	20-24	25-29	30-39	40-49	50-59	60-66	67-69	70-	
I alt	1260	85	161	114	297	264	190	119	12	18	100,0
Næring											
Jordbruk	425	33	36	31	95	86	78	42	10	14	33,7
Skogbruk	9	-	3	-	2	3	1	-	-	-	0,7
Fiske og fangst	-	-	-	-	-	-	-	-	-	-	-
Oljeutvinning og bergverksdrift	13	-	-	2	5	3	2	1	-	-	1,0
Industri i alt	75	3	16	10	13	13	11	9	-	-	6,0
Næringsmiddel-, drikkevarer- og tobakksindustri	26	3	2	3	3	6	5	4	-	-	2,1
Tekstil-, klesvarer-, ler- og lervareindustri	-	-	-	-	-	-	-	-	-	-	-
Trevareindustri	38	-	9	6	7	7	5	4	-	-	3,0
Treforedling, grafisk industri og forlag	2	-	-	-	2	-	-	-	-	-	0,2
Kjemisk industri, mineral-, olje-, kol-, gummi- og plastindustri	2	-	2	-	-	-	-	-	-	-	0,2
Keramikk- og glasindustri	-	-	-	-	-	-	-	-	-	-	-
Metallindustri	-	-	-	-	-	-	-	-	-	-	-
Verkstadindustri	7	-	3	1	1	-	1	1	-	-	0,6
Industri elles	-	-	-	-	-	-	-	-	-	-	-
Kraft- og vassforsyning	3	-	1	-	-	1	-	1	-	-	0,2
Byggje- og anleggsverksemd	113	7	14	10	33	23	14	11	-	1	9,0
Varehandel	92	16	15	7	12	25	9	5	1	2	7,3
Hotell- og restaurantdrift	86	20	14	6	21	17	6	2	-	-	6,8
Landtransport	61	-	10	10	19	9	6	6	-	1	4,8
Sjøtransport	3	-	-	-	1	2	-	-	-	-	0,2
Transport elles, lagring, post og telekommunikasjonar	21	-	1	3	7	2	5	3	-	-	1,7
Bank- og finansieringsverksemd	10	-	-	-	4	4	-	2	-	-	0,8
Forsikringsverksemd, egedomsdrift og forretningsmessig tenesteyting	14	-	3	2	2	5	1	1	-	-	1,1
Offentleg administrasjon, forsvar, politi og rettsvesen	86	-	20	9	24	18	13	2	-	-	6,8
Renovasjon og reingjering	-	-	-	-	-	-	-	-	-	-	-
Undervisning og forskningsverksemd	63	-	7	5	8	16	16	10	1	-	5,0
Helse- og sosialtenester	151	2	16	13	43	28	27	22	-	-	12,0
Kulturell tenesteyting, underholdning og sport	15	2	1	2	5	3	1	1	-	-	1,2
Personleg tenesteyting	20	2	4	4	3	6	-	1	-	-	1,6
Yrkesfelt											
Teknisk, vitenskapelig, humanistisk og kunstnarleg arbeid	164	-	16	13	50	42	28	14	1	-	13,0
Administrasjons- og forvaltningsarbeid, bedrifts- og organisasjonsleiing i alt	28	-	-	2	8	10	6	2	-	-	2,2
Offentleg administrasjons- og forvaltningsarbeid	17	-	-	2	5	6	3	1	-	-	1,3
Bedrifts- og organisasjonsleiing	11	-	-	-	3	4	3	1	-	-	0,9
Kontorarbeid	57	-	11	8	19	14	2	3	-	-	4,5
Handelsarbeid	88	20	15	7	9	19	11	4	1	2	7,0
Jordbruks-, skogbruks- og fiskearbeid	430	34	37	31	96	88	79	42	9	14	34,1
Gruve- og sprengingsarbeid m.m.	8	-	-	1	2	3	1	1	-	-	0,6
Transport og kommunikasjonsarbeid	82	-	13	10	30	13	7	8	-	1	6,5
Industri-, byggje- og anleggsarbeid i alt	188	9	31	28	45	33	22	19	-	1	14,9
Jern- og metallvarearbeid	17	1	5	4	3	-	2	2	-	-	1,3
Elektroarbeid	19	1	3	2	4	5	1	2	-	1	1,5
Trearbeid	70	2	11	10	16	13	12	6	-	-	5,6
Næringsmiddelarbeid	10	-	1	2	2	1	1	3	-	-	0,8
Maskin- og motordrift	34	4	4	7	10	4	2	3	-	-	2,7
Laste-, losse- og lagerarbeid	6	1	1	1	-	3	-	-	-	-	0,5
Industri-, byggje- og anleggsarbeid elles	32	-	6	2	10	7	4	3	-	-	2,5
Servicearbeid og militært arbeid	215	22	38	14	38	42	34	26	1	-	17,1

Tabell 7. Yrkesaktive 16 år og over, etter kjønn, arbeidstid i året og næring/yrkesfelt. 3. november 1989 - 2. november 1990

	I alt	Yrkesaktiv i 12 måneder			Yrkesaktiv i 6-11 måneder		Yrkesaktiv i 1-5 måneder			
		Heiltid ¹	Deltid ¹	Både heiltid og deltid i perioden	Heiltid	Deltid	Både heiltid og deltid i perioden	Heiltid	Deltid	Både heiltid og deltid i perioden
Yrkesaktive i alt	1260	754	160	41	59	68	20	89	58	11
Menn i alt	698	501	27	20	41	18	10	52	23	6
Næring										
Jordbruk	271	201	16	8	5	8	-	15	16	2
Skogbruk	9	4	3	1	1	-	-	-	-	-
Fiske og fangst	-	-	-	-	-	-	-	-	-	-
Oljeutvinning og bergverksdrift	13	11	1	-	1	-	-	-	-	-
Industri i alt	60	50	-	1	6	1	-	2	-	-
Næringsmiddel-, drikkevare- og tobakksindustri	15	13	-	-	1	-	-	1	-	-
Tekstil-, klesvare-, lær- og lervareindustri	-	-	-	-	-	-	-	-	-	-
Trevareindustri	36	30	-	1	4	1	-	-	-	-
Treforedling, grafisk industri og forlag	2	2	-	-	-	-	-	-	-	-
Kjemisk industri, mineral-, olje-, kol-, gummi- og plastindustri	-	-	-	-	-	-	-	-	-	-
Keramikk- og glasindustri	-	-	-	-	-	-	-	-	-	-
Metallindustri	-	-	-	-	-	-	-	-	-	-
Verktadindustri	7	5	-	-	1	-	-	1	-	-
Industri elles	-	-	-	-	-	-	-	-	-	-
Kraft- og vassforsyning	2	1	-	-	-	-	-	1	-	-
Byggje- og anleggsverksemd	107	70	1	4	14	1	3	11	2	1
Varehandel	27	19	1	-	1	-	1	3	2	-
Hotell- og restaurantdrift	15	8	-	1	1	1	1	2	1	-
Landtransport	55	44	2	1	2	-	2	2	-	2
Sjøtransport	3	2	-	-	-	1	-	-	-	-
Transport elles, lagring, post og telekommunikasjonar	7	6	1	-	-	-	-	-	-	-
Bank- og finansieringsverksemd	5	5	-	-	-	-	-	-	-	-
Forsikringsverksemd, eigedomsdrift og forretningsmessig tenesteyting	10	8	-	-	1	-	1	-	-	-
Offentleg administrasjon, forsvar, politi og rettsvesen	58	38	1	1	6	3	1	7	-	1
Renovasjon og reingjering	-	-	-	-	-	-	-	-	-	-
Undervisning og forskningsverksemd	22	14	-	-	2	3	-	3	-	-
Helse- og sosialtenester	15	10	1	1	-	-	-	2	1	-
Kulturell tenesteyting, underholdning og sport	9	4	-	1	-	-	1	2	1	-
Personleg tenesteyting	10	6	-	1	1	-	-	2	-	-
Yrkesfelt										
Teknisk, vitskapeleg, humanistisk og kunstnarleg arbeid	49	34	-	1	4	4	-	6	-	-
Administrasjons- og forvaltningsarbeid, bedrifts- og organisasjonsleiing i alt	21	19	-	-	-	-	-	2	-	-
Offentleg administrasjons- og forvaltningsarbeid	11	9	-	-	-	-	-	2	-	-
Bedrifts- og organisasjonsleiing	10	10	-	-	-	-	-	-	-	-
Kontorarbeid	16	13	1	-	-	-	1	-	-	1
Handelsarbeid	26	18	1	-	1	-	1	3	2	-
Jordbruks-, skogbruks- og fiskearbeid	278	205	16	9	5	8	-	17	16	2
Gruve- og sprengingsarbeid m.m.	8	8	-	-	-	-	-	-	-	-
Transport og kommunikasjonsarbeid	68	52	4	1	5	1	2	1	-	2
Industri-, byggje- og anleggsarbeid i alt	180	124	4	6	19	4	3	17	2	1
Jern- og metallvarearbeid	17	13	1	-	1	-	-	2	-	-
Elektroarbeid	17	12	-	1	-	-	-	4	-	-
Trearbeid	70	53	1	-	9	2	-	5	-	-
Næringsmiddelarbeid	8	8	-	-	-	-	-	-	-	-
Maskin- og motordrift	34	17	2	4	6	-	1	2	1	1
Laste-, losse- og lagerarbeid	6	4	-	-	-	-	-	2	-	-
Industri-, byggje- og anleggsarbeid elles	28	17	-	1	3	2	2	2	1	-
Servicearbeid og militært arbeid	52	28	1	3	7	1	3	6	3	-

¹ Heiltid er *samla* arbeidstid på 30 timar eller meir i veka (alle arbeidsforhold), noko som svarer til 120 timar eller meir over ein firevekersperiode.

Tabell 7 (framh.). Yrkesaktive 16 år og over, etter kjønn, arbeidstid i året og næring/yrkesfelt. 3. november 1989 - 2. november 1990

	I alt	Yrkesaktiv i 12 måneder			Yrkesaktiv i 6-11 måneder			Yrkesaktiv i 1-5 måneder		
		Heiltid ¹	Deltid ¹	Både heiltid og deltid i perioden	Heiltid	Deltid	Både heiltid og deltid i perioden	Heiltid	Deltid	Både heiltid og deltid i perioden
Kvinner i alt	562	253	133	21	18	50	10	37	35	5
Næring										
Jordbruk	154	117	24	-	2	1	-	4	5	1
Skogbruk	-	-	-	-	-	-	-	-	-	-
Fiske og fangst	-	-	-	-	-	-	-	-	-	-
Oljeutvinning og bergverksdrift	-	-	-	-	-	-	-	-	-	-
Industri i alt	15	3	5	-	2	-	1	3	1	-
Næringsmiddel-, drikkevare- og tobakks-industri	11	2	5	-	2	-	-	1	1	-
Tekstil-, klesvare-, ler- og lervare-industri	-	-	-	-	-	-	-	-	-	-
Trevareindustri	2	1	-	-	-	-	-	1	-	-
Treforedling, grafisk industri og forlag	-	-	-	-	-	-	-	-	-	-
Kjemisk industri, mineral-, olje-, kol-, gummi- og plastindustri	2	-	-	-	-	-	1	1	-	-
Keramikk- og glasindustri	-	-	-	-	-	-	-	-	-	-
Metallindustri	-	-	-	-	-	-	-	-	-	-
Verkstadindustri	-	-	-	-	-	-	-	-	-	-
Industri elles	-	-	-	-	-	-	-	-	-	-
Kraft- og vassforsyning	1	-	1	-	-	-	-	-	-	-
Byggje- og anleggsverksemd	6	-	3	-	-	-	-	2	1	-
Varehandel	65	26	18	-	1	9	1	3	7	-
Hotell- og restaurantdrift	71	15	14	6	4	5	2	14	9	2
Landtransport	6	2	3	-	-	-	-	-	1	-
Sjøtransport	-	-	-	-	-	-	-	-	-	-
Transport elles, lagring, post og telekommunikasjoner	14	7	4	-	1	2	-	-	-	-
Bank- og finansieringsverksemd	5	3	1	-	-	1	-	-	-	-
Forsikringsverksemd, egedomsdrift og forretningsmessig tenesteyting	4	2	-	1	-	-	-	-	1	-
Offentleg administrasjon, forsvar, politi og rettsvesen	28	10	7	5	1	3	-	1	-	1
Renovasjon og reingjering	-	-	-	-	-	-	-	-	-	-
Undervisning og forskningsverksemd	41	15	10	3	1	9	-	3	-	-
Helse- og sosialtenester	136	50	38	5	3	20	5	5	9	1
Kulturell tenesteyting, underholdning og sport	6	-	3	1	-	-	-	1	1	-
Personleg tenesteyting	10	3	2	-	3	-	1	1	-	-
Yrkesfelt										
Teknisk, vitenskapelig, humanistisk og kunstnarleg arbeid	115	44	32	6	3	15	4	7	4	-
Administrasjons- og forvaltningsarbeid, bedrifts- og organisasjonsleiing i alt	7	3	3	-	-	1	-	-	-	-
Offentleg administrasjons- og forvaltningsarbeid	6	2	3	-	-	1	-	-	-	-
Bedrifts- og organisasjonsleiing	1	1	-	-	-	-	-	-	-	-
Kontorarbeid	41	14	11	7	1	2	-	2	3	1
Handelsarbeid	62	21	16	-	2	9	1	5	8	-
Jordbruks-, skogbruks- og fiskearbeid	152	116	23	-	2	1	-	4	5	1
Gruve- og sprengingsarbeid m.m.	-	-	-	-	-	-	-	-	-	-
Transport og kommunikasjonsarbeid	14	7	3	1	1	1	-	-	1	-
Industri-, byggje- og anleggsarbeid i alt	8	3	2	-	-	1	-	2	-	-
Jern- og metallvarearbeid	-	-	-	-	-	-	-	-	-	-
Elektroarbeid	2	1	-	-	-	1	-	-	-	-
Trearbeid	-	-	-	-	-	-	-	-	-	-
Næringsmiddelarbeid	2	1	1	-	-	-	-	-	-	-
Maskin- og motordrift	-	-	-	-	-	-	-	-	-	-
Laste-, losse- og lagerarbeid	-	-	-	-	-	-	-	-	-	-
Industri-, byggje- og anleggsarbeid elles	4	1	1	-	-	-	-	2	-	-
Servicearbeid og militært arbeid	163	45	43	7	9	20	5	17	14	3

¹ Sjå note 1, førre sida.

Tabell 8. Hovudtal for yrkesaktive i veka 27. oktober - 2. november 1990, etter vanleg/avtala arbeidstid

	I alt	Menn					Kvinner				
		I alt	1-19 timar	20-29 timar	30-39 timar	40 timar og over	I alt	1-19 timar	20-29 timar	30-39 timar	40 timar og over
I alt	1036	585	19	14	245	307	451	112	85	160	94
Alder											
16-19	22	12	3	-	5	4	10	5	-	4	1
20-24	113	67	2	-	35	30	46	6	9	27	4
25-29	93	52	1	1	23	27	41	8	12	13	8
30-39	269	152	2	6	54	90	117	26	25	46	20
40-49	249	136	6	3	62	65	113	27	17	40	29
50-59	170	97	2	1	36	58	73	15	18	19	21
60-66	102	57	2	2	26	27	45	21	4	9	11
67-69	6	5	-	1	-	4	1	-	-	1	-
70-	12	7	1	-	4	2	5	4	-	1	-
Ekteskapeleg status											
Ugifte	311	210	6	6	100	98	101	21	16	51	13
Gifte	657	347	9	8	137	193	310	77	62	97	74
Før gifte	68	28	4	-	8	16	40	14	7	12	7
Familietype											
Einslege	162	101	2	2	50	47	61	15	10	26	10
Ektepar utan ugifte barn	110	56	2	2	25	27	54	13	11	20	10
Ektepar med ugifte barn	664	380	11	8	154	207	284	70	52	95	67
Mor/far med ugifte barn	100	48	4	2	16	26	52	14	12	19	7
Utdanning											
Barne- og ungdomsskolenivå	247	145	5	3	67	70	102	37	19	22	24
Gymnasnivå	646	361	8	4	147	202	285	63	55	103	64
Universitets- og høgskolenivå	132	71	6	5	28	32	61	11	11	33	6
Uoppgitt, inga utdanning eller utdanning på førskolenivå	11	8	-	2	3	3	3	1	-	2	-
Utført arbeidstid i veka											
Var ikkje på arbeid	20	7	-	-	4	3	13	4	2	5	2
1 - 19 timar	131	23	17	2	3	1	108	91	9	6	2
20 - 29 timar	101	15	1	9	4	1	86	12	65	4	5
30 - 39 timar	387	233	1	2	202	28	154	5	9	135	5
40 timar og over	397	307	-	1	32	274	90	-	-	10	80

Tabell 9. Yrkesaktive 16 år og over i veka 27. oktober - 2. november 1990, etter kjønn, vanleg/avtala arbeidstid og næring/yrkesfelt

	I alt	Menn					Kvinner				
		I alt	1-19 timar	20-29 timar	30-39 timar	40 timar og over	I alt	1-19 timar	20-29 timar	30-39 timar	40 timar og over
I alt	1036	585	19	14	245	307	451	112	85	160	94
Næring											
Jordbruk	350	224	7	3	42	172	126	11	17	29	69
Skogbruk	8	8	-	-	6	2	-	-	-	-	-
Fiske og fangst	-	-	-	-	-	-	-	-	-	-	-
Oljeutvinning og bergverksdrift	13	13	-	-	8	5	-	-	-	-	-
Industri i alt	61	53	2	1	33	17	8	2	1	5	-
Næringsmiddel-, drikkevare- og tobakksindustri	18	12	-	-	7	5	6	1	1	4	-
Tekstil-, klesvare-, ler- og lervareindustri	-	-	-	-	-	-	-	-	-	-	-
Trevareindustri	35	33	1	1	24	7	2	1	-	1	-
Treforedling, grafisk industri og forlag	2	2	1	-	-	1	-	-	-	-	-
Kjemisk industri, mineral-, olje-, kol-, gummi- og plastindustri	-	-	-	-	-	-	-	-	-	-	-
Keramikk- og glasindustri	-	-	-	-	-	-	-	-	-	-	-
Metallindustri	-	-	-	-	-	-	-	-	-	-	-
Verkstadindustri	6	6	-	-	2	4	-	-	-	-	-
Industri elles	-	-	-	-	-	-	-	-	-	-	-
Kraft- og vassforsyning	3	2	-	-	2	-	1	1	-	-	-
Byggje- og anleggsverksemd	93	90	1	1	51	37	3	2	1	-	-
Varehandel	71	21	-	1	8	12	50	17	10	14	9
Hotell- og restaurantdrift	52	10	-	1	4	5	42	12	7	20	3
Landtransport	53	48	-	-	32	16	5	1	2	2	-
Sjøtransport	3	3	-	-	-	3	-	-	-	-	-
Transport elles, lagring, post og telekommunikasjonar	19	7	-	1	5	1	12	2	1	8	1
Bank- og finansieringsverksemd	10	5	-	-	4	1	5	1	1	3	-
Forsikringsverksemd, eigedomsdrift og forretningsmessig tenesteyting	12	9	-	-	2	7	3	-	1	2	-
Offentleg administrasjon, forsvar, politi og rettsvesen	76	50	3	3	31	13	26	5	8	13	-
Renovasjon og reingjering	-	-	-	-	-	-	-	-	-	-	-
Undervisning og forskningsverksemd	55	18	3	3	6	6	37	9	7	17	4
Helse- og sosialtenester	134	13	2	-	8	3	121	43	29	43	6
Kulturell tenesteyting, underhaldning og sport	7	4	-	-	2	2	3	2	-	1	-
Personleg tenesteyting	16	7	1	-	1	5	9	4	-	3	2
Yrkesfelt											
Teknisk, vitenskapelig, humanistisk og kunstnarleg arbeid	145	43	5	5	19	14	102	27	22	47	6
Administrasjons- og forvaltningsarbeid, bedrifts- og organisasjonsleiing i alt	27	20	-	-	13	7	7	2	2	3	-
Offentleg administrasjons- og forvaltningsarbeid	16	10	-	-	8	2	6	2	2	2	-
Bedrifts- og organisasjonsleiing	11	10	-	-	5	5	1	-	-	1	-
Kontorarbeid	51	15	1	1	8	5	36	7	7	22	-
Handelsarbeid	62	20	-	1	6	13	42	13	9	12	8
Jordbruks-, skogbruks- og fiskearbeid	354	229	7	3	45	174	125	11	16	29	69
Gruve- og sprengingsarbeid m.m.	8	8	-	-	6	2	-	-	-	-	-
Transport og kommunikasjonsarbeid	73	62	-	1	34	27	11	3	2	4	2
Industri-, byggje- og anleggsarbeid i alt	156	151	3	2	91	55	5	2	-	3	-
Jern- og metallvarearbeid	14	14	-	-	5	9	-	-	-	-	-
Elektroarbeid	19	17	1	1	10	5	2	-	-	2	-
Trearbeid	60	60	-	1	46	13	-	-	-	-	-
Næringsmiddelarbeid	7	6	-	-	3	3	1	1	-	-	-
Maskin- og motordrift	27	27	-	-	13	14	-	-	-	-	-
Laste-, losse- og lagerarbeid	4	4	-	-	3	1	-	-	-	-	-
Industri-, byggje- og anleggsarbeid elles	25	23	2	-	11	10	2	1	-	1	-
Servicearbeid og militært arbeid	160	37	3	1	23	10	123	47	27	40	9

Tabell 10. Yrkesaktive 16 år og over med fast oppmøteplass på arbeid i veka 27. oktober - 2. november 1990, etter talet på arbeidsreiser, reisetid og yrkesfelt/oppmøteplass

	I alt	Reiste ikkje	Reiste 1 gong			Reiste 2-3 gonger			Reiste 4 gonger eller fleire		
			Reise- tid under 45 min	Reise- tid 45-89 min	Reise- tid 90 min og over	Reise- tid under 45 min	Reise- tid 45-89 min	Reise- tid 90 min og over	Reise- tid under 45 min	Reise- tid 45-89 min	Reise- tid 90 min og over
I alt	943	415	17	2	18	79	6	4	375	20	7
Yrkesfelt											
Teknisk, vitenskapelig, humanistisk og kunstnarleg arbeid	131	11	2	1	1	25	1	1	86	3	-
Administrasjons- og forvaltningsarbeid, bedrifts- og organisasjonsleiing i alt	25	3	-	-	-	4	-	-	17	1	-
Offentleg administrasjons- og forvaltningsarbeid	15	2	-	-	-	4	-	-	9	-	-
Bedrifts- og organisasjonsleiing	10	1	-	-	-	-	-	-	8	1	-
Kontorarbeid	48	7	1	-	2	5	-	-	32	1	-
Handelsarbeid	59	11	3	-	1	11	-	1	31	1	-
Jordbruks-, skogbruks- og fiskearbeid	338	304	-	-	-	4	-	-	30	-	-
Gruve- og sprengingsarbeid m.m.	7	3	-	-	-	-	-	-	2	2	-
Transport og kommunikasjonsarbeid	68	11	3	1	4	4	-	-	36	5	4
Industri-, byggje- og anleggsarbeid i alt	128	33	3	-	9	3	4	2	67	5	2
Jern- og metallvarearbeid	12	5	-	-	-	-	2	1	3	-	1
Elektroarbeid	14	4	1	-	3	-	-	-	4	2	-
Trearbeid	48	9	-	-	1	1	2	1	32	2	-
Næringsmiddelarbeid	6	2	-	-	-	1	-	-	3	-	-
Maskin- og motordrift	23	7	1	-	2	1	-	-	12	-	-
Laste-, losse- og lagerarbeid	4	-	-	-	-	-	-	-	4	-	-
Industri-, byggje- og anleggsarbeid elles	21	6	1	-	3	-	-	-	9	1	1
Servicearbeid og militært arbeid	139	32	5	-	1	23	1	-	74	2	1
Oppmøteplass og kjønn											
I bustadfylket	842	358	17	1	3	76	4	-	364	15	4
Menn	442	216	4	1	2	17	2	-	189	8	3
Kvinner	400	142	13	-	1	59	2	-	175	7	1
I bustadkommunen	712	344	12	-	-	64	2	-	282	5	3
Menn	372	210	2	-	-	15	-	-	142	1	2
Kvinner	340	134	10	-	-	49	2	-	140	4	1
0511 Dovre	110	4	5	-	-	12	2	-	79	7	1
Menn	59	2	2	-	-	2	2	-	45	5	1
Kvinner	51	2	3	-	-	10	-	-	34	2	-
0517 Sel	7	1	-	1	-	-	-	-	3	2	-
Menn	6	1	-	1	-	-	-	-	2	2	-
Kvinner	1	-	-	-	-	-	-	-	1	-	-
0501 Lillehammer	4	2	-	-	2	-	-	-	-	-	-
Menn	2	1	-	-	1	-	-	-	-	-	-
Kvinner	2	1	-	-	1	-	-	-	-	-	-
0519 Sør-Fron	2	1	-	-	1	-	-	-	-	-	-
Menn	2	1	-	-	1	-	-	-	-	-	-
Kvinner	-	-	-	-	-	-	-	-	-	-	-
Andre kommunar i fylket	7	6	-	-	-	-	-	-	-	1	-
Menn	1	1	-	-	-	-	-	-	-	-	-
Kvinner	6	5	-	-	-	-	-	-	-	1	-
Utanfor fylket	55	35	-	1	14	-	2	-	2	1	-
Menn	46	27	-	1	13	-	2	-	2	1	-
Kvinner	9	8	-	-	1	-	-	-	-	-	-
0301 Oslo	15	12	-	-	3	-	-	-	-	-	-
Menn	9	6	-	-	3	-	-	-	-	-	-
Kvinner	6	6	-	-	-	-	-	-	-	-	-
1504 Ålesund	5	3	-	-	2	-	-	-	-	-	-
Menn	5	3	-	-	2	-	-	-	-	-	-
Kvinner	-	-	-	-	-	-	-	-	-	-	-
1539 Rauma	5	-	-	1	-	-	1	-	2	1	-
Menn	5	-	-	1	-	-	1	-	2	1	-
Kvinner	-	-	-	-	-	-	-	-	-	-	-
0219 Bærum	3	3	-	-	-	-	-	-	-	-	-
Menn	3	3	-	-	-	-	-	-	-	-	-
Kvinner	-	-	-	-	-	-	-	-	-	-	-
Andre stader utanfor fylket	27	17	-	-	9	-	1	-	-	-	-
Menn	24	15	-	-	8	-	1	-	-	-	-
Kvinner	3	2	-	-	1	-	-	-	-	-	-
Uoppgitt oppmøteplass	46	22	-	-	1	3	-	4	9	4	3
Menn	34	16	-	-	1	2	-	2	6	4	3
Kvinner	12	6	-	-	-	1	-	2	3	-	-

Tabell 11. Yrkesaktive 16 år og over med fast arbeidsreise i veka 27. oktober - 2. november 1990, etter reisemåte, oppmøteplass, talet på arbeidsreiser, reisetid og etter reisemåte, kjønn og alder

Bustad	I alt	Eitt transportmiddel						To eller fleire transportmiddel		
		Bil	Buss	Tog, trikk, T-bane	Båt	Sykkel, gonge over 10 min	Anna	Kollektiv transport og/eller sykkel, gonge over 10 min	Kollektiv transport og bil	Andre kombinasjonar
I alt	528	381	7	5	-	76	21	4	12	22
Oppmøteplass, talet på arbeidsreiser og reisetid										
Oppmøteplass i bustadkommunen ..	368	253	6	-	-	68	19	1	5	16
Reiste 1 gong	12	8	-	-	-	3	1	-	-	-
Under 45 min	12	8	-	-	-	3	1	-	-	-
45 - 89 min	-	-	-	-	-	-	-	-	-	-
90 min og over	-	-	-	-	-	-	-	-	-	-
Reiste 2 - 3 gonger	66	48	2	-	-	9	1	-	1	5
Under 45 min	64	47	1	-	-	9	1	-	1	5
45 - 89 min	2	1	1	-	-	-	-	-	-	-
90 min og over	-	-	-	-	-	-	-	-	-	-
Reiste 4 gonger eller fleire	290	197	4	-	-	56	17	1	4	11
Under 45 min	282	191	4	-	-	55	17	-	4	11
45 - 89 min	5	3	-	-	-	1	-	1	-	-
90 min og over	3	3	-	-	-	-	-	-	-	-
Oppmøteplass utanfor bustad-										
kommunen	136	114	1	3	-	5	1	2	5	5
Reiste 1 gong	24	16	-	3	-	-	-	1	4	-
Under 45 min	5	4	-	-	-	-	-	-	1	-
45 - 89 min	2	2	-	-	-	-	-	-	-	-
90 min og over	17	10	-	3	-	-	-	1	3	-
Reiste 2 - 3 gonger	16	14	-	-	-	-	-	-	1	1
Under 45 min	12	11	-	-	-	-	-	-	-	1
45 - 89 min	4	3	-	-	-	-	-	-	1	-
90 min og over	-	-	-	-	-	-	-	-	-	-
Reiste 4 gonger eller fleire	96	84	1	-	-	5	1	1	-	4
Under 45 min	84	73	-	-	-	5	1	1	-	4
45 - 89 min	11	10	1	-	-	-	-	-	-	-
90 min og over	1	1	-	-	-	-	-	-	-	-
Uoppgitt oppmøteplass	24	14	-	2	-	3	1	1	2	1
Kjønn og alder										
Menn	263	203	4	5	-	24	10	2	5	10
16-19	5	3	-	-	-	1	-	-	-	1
20-24	34	26	1	-	-	2	1	-	1	3
25-29	26	20	-	-	-	1	3	1	1	-
30-39	74	54	2	3	-	6	3	-	2	4
40-49	63	52	1	2	-	4	3	-	1	-
50-59	37	30	-	-	-	6	-	1	-	-
60-66	23	17	-	-	-	4	-	-	-	2
67-69	-	-	-	-	-	-	-	-	-	-
70-	1	1	-	-	-	-	-	-	-	-
Kvinner	265	178	3	-	-	52	11	2	7	12
16-19	7	4	-	-	-	-	1	-	2	-
20-24	29	23	-	-	-	5	-	-	-	1
25-29	24	18	-	-	-	1	3	1	-	1
30-39	71	54	2	-	-	6	5	-	1	3
40-49	67	41	-	-	-	15	2	1	4	4
50-59	42	26	1	-	-	14	-	-	-	1
60-66	24	11	-	-	-	11	-	-	-	2
67-69	-	-	-	-	-	-	-	-	-	-
70-	1	1	-	-	-	-	-	-	-	-

Tabell 12. Bustader og busette. Hustype, talet på rom, kjøkken. 3. november 1990

Talet på rom på 6 m ² eller større (kjøkken, gang, bad o.l. er ikkje rekna med)	Bustader					Busette	
	I alt	Frittliggjande einebustad eller våningshus knytt til gardsdrift	Andre eine- og tomannsbustader og småhus	Blokk, leigegard e.l.	Forretningsbygg, bygg for felleshushald e.l.	I alt	Pr. bustad
I alt	896	812	65	1	18	2438	2,7
1 rom	36	26	9	-	1	51	1,4
Med kjøkken 6 m ² eller større	23	15	7	-	1	29	1,3
Med kjøkken mindre enn 6 m ²	10	8	2	-	-	14	1,4
Utan kjøkken	3	3	-	-	-	8	2,7
2 rom	93	66	20	1	6	176	1,9
Med kjøkken 6 m ² eller større	67	50	12	1	4	134	2,0
Med kjøkken mindre enn 6 m ²	22	12	8	-	2	31	1,4
Utan kjøkken	4	4	-	-	-	11	2,8
3 rom	128	115	11	-	2	286	2,2
4 rom	196	171	19	-	6	495	2,5
5 rom	139	136	2	-	1	391	2,8
6 rom	120	117	3	-	-	419	3,5
7 rom	68	68	-	-	-	201	3,0
8 rom	38	38	-	-	-	127	3,3
9 rom eller fleire	78	75	1	-	2	292	3,7

Tabell 13. Bustader, rom og busette, etter hustype. 3. november 1990

	I alt	Frittliggjande einebustad eller våningshus knytt til gardsdrift	Hus i kjede, rekkjehus, terrassehus, vertikaldelt tomannsbustad	Horisontaldelt tomannsbustad eller anna bustadbygg med mindre enn 3 etasjar	Blokk, leigegard e.l.	Forretningsbygg, bygg for felleshushald e.l.
Bustader i alt	896	812	33	32	1	18
Busette i alt	2438	2272	54	75	6	31
Busette pr. bustad	2,7	2,8	1,6	2,3	6,0	1,7
Rom i alt	4287	4024	89	106	2	66
Rom pr. bustad	4,8	5,0	2,7	3,3	2,0	3,7

Tabell 14. Bustader etter eigeform og areal¹. Rom og busette, etter eigeform. 3. november 1990

	I alt	Eig bustaden			Leiger bustaden			
		I alt	Privat	Gjennom burettslag e.l.	I alt	Som tenestebustad	For eit avgrensa tidsrom	På andre vilkår
Bustader i alt	896	691	673	18	205	29	28	148
Under 50 m ²	35	10	9	1	25	3	8	14
50 - 59 m ²	92	40	39	1	52	2	6	44
60 - 79 m ²	123	80	75	5	43	8	4	31
80 - 99 m ²	163	129	124	5	34	4	6	24
100 - 129 m ²	213	187	183	4	26	6	2	18
130 - 149 m ²	79	72	72	-	7	-	1	6
150 - 199 m ²	112	102	102	-	10	4	-	6
200 m ² eller meir	79	71	69	2	8	2	1	5
Busette i alt	2438	2000	1957	43	438	87	52	299
Busette pr. bustad	2,7	2,9	2,9	2,4	2,1	3,0	1,9	2,0
Rom i alt	4287	3596	3513	83	691	126	78	487
Rom pr. bustad	4,8	5,2	5,2	4,6	3,4	4,3	2,8	3,3

¹ Medrekna kjøkken, gang, bad o.l.

Tabell 15. Bustader etter talet på rom og talet på busette. 3. november 1990

Talet på busette	I alt	Talet på rom								
		1	2	3	4	5	6	7	8	9 eller fleire
I alt	896	36	93	128	196	139	120	68	38	78
1	247	27	48	39	62	28	14	15	6	8
2	236	4	26	54	52	42	24	17	7	10
3	128	4	8	15	28	20	27	8	5	13
4	147	1	6	12	31	32	21	14	9	21
5	91	-	2	3	18	12	17	12	10	17
6	37	-	3	4	4	4	12	2	1	7
7	10	-	-	1	1	1	5	-	-	2
8	-	-	-	-	-	-	-	-	-	-
9	-	-	-	-	-	-	-	-	-	-
10 eller fleire	-	-	-	-	-	-	-	-	-	-

Tabell 16. Bustader etter byggjeår for huset og hustype/eigeform/kjelde til oppvarming. Busette og rom, etter byggjeår for huset. 3. november 1990

	I alt	Byggjeår for huset							
		-1900	1901-1920	1921-1940	1941-1945	1946-1960	1961-1970	1971-1980	1981-1990
Bustader i alt	896	105	33	125	21	198	98	183	133
Hustype									
Frittliggjande einebustad eller våningshus knytt til gardsdrift	812	105	32	109	18	180	89	167	112
Hus i kjede, rekkjehus, terrassehus eller vertikaldelt tomannsbustad	33	-	-	1	3	1	5	6	17
Horisontaldelt tomannsbustad eller anna bustadbygg med mindre enn 3 etasjar	32	-	1	6	-	10	3	8	4
Blokk, leigegard eller anna bustadbygg med 3 etasjar eller meir	1	-	-	-	-	-	1	-	-
Forretningsbygg, pensjonat, aldersheim, militærforlegning eller anna bygg for felleshushald	18	-	-	9	-	7	-	2	-
Eige-/leigeform									
Eigd i alt	691	76	25	93	19	156	78	148	96
Privat	673	74	24	92	19	152	73	145	94
Gjennom burettslag eller bustadaksjeselskap	18	2	1	1	-	4	5	3	2
Leigd i alt	205	29	8	32	2	42	20	35	37
Som tenestebustad	29	5	1	5	-	3	4	7	4
For eit avgrensa tidsrom	28	3	1	3	1	5	5	6	4
På andre vilkår	148	21	6	24	1	34	11	22	29
Kjelder til oppvarming									
Éi kjelde, i alt	195	25	5	31	4	53	18	37	22
Sentralvarme	31	1	1	1	-	6	2	17	3
Elektriske omnar, varmekablar e.l.	38	2	-	8	-	2	7	8	11
Omnar for flytande brensel	4	-	-	1	-	2	1	-	-
Omnar for fast brensel	122	22	4	21	4	43	8	12	8
To eller fleire kjelder, i alt	701	80	28	94	17	145	80	146	111
Elektriske omnar og omnar for fast brensel	614	75	28	83	15	117	63	123	110
Elektriske omnar og omnar for flytande brensel	8	-	-	1	1	2	2	2	-
Omnar for fast og flytande brensel	-	-	-	-	-	-	-	-	-
Sentralvarme og éi eller fleire andre kjelder	27	1	-	5	-	10	3	8	-
Andre kombinasjonar	52	4	-	5	1	16	12	13	1
Busette i alt	2438	281	97	304	49	498	255	555	399
Busette pr. bustad	2,7	2,7	2,9	2,4	2,3	2,5	2,6	3,0	3,0
Rom i alt	4287	553	159	593	87	951	462	876	606
Rom pr. bustad	4,8	5,3	4,8	4,7	4,1	4,8	4,7	4,8	4,6

Tabell 17. Bustader og busette. Sanitærutstyr, storleik og tilgjenge. 3. november 1990

	I alt	Sanitærutstyr			
		Med WC		Utan WC	
		Med bad	Utan bad	Med bad	Utan bad
I alt	896	819	18	12	47
Talet på rom på 6 m² eller større					
(kjøkken, gang, bad o.l. er <i>ikkje</i> rekna med)					
1 rom	36	29	3	-	4
Med kjøkken 6 m ² eller større	23	18	2	-	3
Med kjøkken mindre enn 6 m ²	10	9	1	-	-
Utan kjøkken	3	2	-	-	1
2 rom	93	75	3	-	15
Med kjøkken 6 m ² eller større	67	50	3	-	14
Med kjøkken mindre enn 6 m ²	22	22	-	-	-
Utan kjøkken	4	3	-	-	1
3 rom	128	109	4	4	11
4 rom	196	183	3	3	7
5 rom	139	129	2	2	6
6 rom	120	116	3	-	1
7 rom	68	65	-	3	-
8 rom	38	37	-	-	1
9 rom eller fleire	78	76	-	-	2
Etasjeplassering. Heis					
Bustader med bustadrom i					
éin etasje i alt	542	486	15	4	37
Kjellaretasje	27	24	2	-	1
Underetasje	21	18	-	-	3
1. etasje	409	372	7	4	26
2. etasje	82	70	6	-	6
3. etasje	3	2	-	-	1
4. etasje	-	-	-	-	-
I hus med heis	-	-	-	-	-
I hus utan heis	-	-	-	-	-
5. etasje eller høgare	-	-	-	-	-
I hus med heis	-	-	-	-	-
I hus utan heis	-	-	-	-	-
Bustader med bustadrom i					
fleire etasjar i alt	354	333	3	8	10
1. etasje og underetasje/kjellar	106	105	1	-	-
1. og 2. etasje	191	171	2	8	10
1. og 2. etasje og underetasje/kjellar	46	46	-	-	-
1., 2. og 3. etasje	8	8	-	-	-
Andre etasjekombinasjonar	3	3	-	-	-
Busette i alt	2438	2284	36	28	90
Busette pr. bustad	2,7	2,8	2,0	2,3	1,9
Rom i alt	4287	4014	61	55	157
Rom pr. bustad	4,8	4,9	3,4	4,6	3,3

Tabell 18. Bustader etter standarindikatorar. Busette etter alder og standardindikatorar.
3. november 1990

	Bustader	Busette									
		I alt	0-19	20-29	30-39	40-49	50-59	60-69	70-79	80-89	90-
I alt	896	2438	652	312	326	298	222	262	236	118	12
Hustype											
Frittliggjande einebustad eller våningshus knytt til gardsdrift	812	2272	624	280	308	281	209	244	211	105	10
Småhus	65	129	19	24	14	12	10	15	22	11	2
Blokk, leigegard, forretningsbygg, bygg for felleshushald e.l.	19	37	9	8	4	5	3	3	3	2	-
Talet på rom. Kjøkken											
1 - 2 rom	129	227	24	44	23	18	21	36	38	21	2
Med kjøkken	122	208	22	42	20	15	20	33	35	19	2
Utan kjøkken	7	19	2	2	3	3	1	3	3	2	-
3 - 4 rom	324	781	172	94	84	95	73	79	121	59	4
5 rom eller fleire	443	1430	456	174	219	185	128	147	77	38	6
Byggjeår											
- 1900	105	281	63	34	38	28	26	34	36	22	-
1901 - 1960	377	948	207	126	106	90	100	131	130	53	5
1961 - 1990	414	1209	382	152	182	180	96	97	70	43	7
Kjelder til oppvarming											
Éi kjelde, i alt	195	507	123	66	63	66	38	59	64	26	2
Sentralvarme, elektriske omnar, varmekablar e.l.	69	203	66	36	29	31	12	10	10	9	-
Omnar for flytande brensel	4	7	-	1	-	-	-	2	3	1	-
Omnar for fast brensel	122	297	57	29	34	35	26	47	51	16	2
To eller fleire kjelder, i alt	701	1931	529	246	263	232	184	203	172	92	10
Elektriske omnar og omnar for fast brensel	614	1702	474	220	238	193	163	172	154	82	6
Elektriske omnar og omnar for flytande brensel	8	14	3	1	1	2	2	3	2	-	-
Omnar for fast og flytande brensel	-	-	-	-	-	-	-	-	-	-	-
Sentralvarme og éi eller fleire andre kjelder	27	86	22	13	12	11	8	11	4	2	3
Andre kombinasjonar	52	129	30	12	12	26	11	17	12	8	1
Sanitærforhold											
Har både bad og WC	819	2284	622	302	307	282	209	243	203	106	10
Har WC, men ikkje bad	18	36	6	2	3	7	2	6	6	4	-
Har bad, men ikkje WC	12	28	9	2	3	2	5	2	3	1	1
Har verken bad eller WC	47	90	15	6	13	7	6	11	24	7	1
Etasjeplassering. Hels											
Bustader med bustadrom i éin etasje i alt	542	1327	322	161	172	176	122	135	158	73	8
1. etasje, kjellaretasje eller underetasje	457	1124	272	129	144	148	105	119	137	63	7
2. etasje eller høgare	85	203	50	32	28	28	17	16	21	10	1
I hus med heis	-	-	-	-	-	-	-	-	-	-	-
I hus utan heis	85	203	50	32	28	28	17	16	21	10	1
Bustader med bustadrom i fleire etasjar	354	1111	330	151	154	122	100	127	78	45	4
Plan i bustaden											
Bustader med kjøkken, bad, WC og minst eitt bustadrom på eitt plan	758	2111	585	269	279	270	199	217	186	98	8
Eige-/leigeform											
Eigd i alt	691	2000	551	230	271	262	191	221	190	77	7
Privat	673	1957	543	226	266	259	189	207	185	75	7
Gjennom burettslag e.l.	18	43	8	4	5	3	2	14	5	2	-
Leigd	205	438	101	82	55	36	31	41	46	41	5
Talet på busette											
1	247	247	4	19	20	18	21	48	75	37	5
2	236	472	19	34	30	36	59	134	114	43	3
3	128	384	60	79	39	53	65	41	21	24	2
4	147	588	227	77	127	84	39	16	15	3	-
5	91	455	211	65	74	62	26	10	4	3	-
6 eller fleire	47	292	131	38	36	45	12	13	7	8	2

Tabell 19. Hushald, familiar og personar, etter hushaldstype¹. Hushald etter hushaldstype¹ og talet på familiar i hushaldet/yrkesaktivitet i hushaldet/eigeform/talet på rom i bustaden og kjøkken. 3. november 1990

	I alt	Eierson- hushald	Fleirpersonhushald utan barn			Fleirpersonhushald med barn			
			I alt	2 per- sonar	3 per- sonar eller fleire	I alt	1 barn	2 barn	3 barn eller fleire
Personar i alt	2438	247	929	438	491	1262	361	486	415
Familiar i alt	1055	247	449	260	189	359	133	138	88
Hushald i alt	896	247	358	219	139	291	99	115	77
Talet på familiar i hushaldet									
1 familie	753	247	274	178	96	232	68	96	68
2 familiar	127	-	77	41	36	50	28	15	7
3 familiar	16	-	7	-	7	9	3	4	2
4 familiar eller fleire	-	-	-	-	-	-	-	-	-
Yrkesaktivitet. Talet på yrkesaktive i veka									
Hushald utan yrkesaktive	321	172	127	113	14	22	8	9	5
Hushald med 1 yrkesaktiv	220	75	80	53	27	65	32	22	11
Heiltid ²	171	60	61	41	20	50	25	15	10
Deltid	49	15	19	12	7	15	7	7	1
Hushald med 2 yrkesaktive	274	-	100	53	47	174	38	75	61
Begge på heiltid	146	-	61	28	33	85	22	34	29
Ein på heiltid	121	-	36	22	14	85	16	40	29
Ingen på heiltid	7	-	3	3	-	4	-	1	3
Hushald med 3 yrkesaktive	60	-	39	-	39	21	13	8	-
Alle på heiltid	35	-	26	-	26	9	5	4	-
To på heiltid	22	-	11	-	11	11	8	3	-
Ein på heiltid	3	-	2	-	2	1	-	1	-
Ingen på heiltid	-	-	-	-	-	-	-	-	-
Hushald med 4 yrkesaktive og over	21	-	12	-	12	9	8	1	-
Eige-/leigeform									
Eigd i alt	691	144	310	187	123	237	70	98	69
Privat	673	140	299	179	120	234	69	98	67
Gjennom burettslag e.l.	18	4	11	8	3	3	1	-	2
Leigd i alt	205	103	48	32	16	54	29	17	8
Som tenestebustad	29	6	10	7	3	13	3	7	3
For eit avgrensa tidsrom	28	15	7	6	1	6	4	2	-
På andre vilkår	148	82	31	19	12	35	22	8	5
Talet på rom. Kjøkken									
1 rom	36	27	6	3	3	3	3	-	-
Med kjøkken 6 m ² eller større	23	18	4	3	1	1	1	-	-
Med kjøkken mindre enn 6 m ²	10	8	1	-	1	1	1	-	-
Utan kjøkken	3	1	1	-	1	1	1	-	-
2 rom	93	48	33	22	11	12	9	2	1
Med kjøkken 6 m ² eller større	67	31	26	17	9	10	8	1	1
Med kjøkken mindre enn 6 m ²	22	16	4	3	1	2	1	1	-
Utan kjøkken	4	1	3	2	1	-	-	-	-
3 rom	128	39	61	51	10	28	13	11	4
4 rom	196	62	80	50	30	54	16	27	11
5 rom	139	28	65	39	26	46	13	22	11
6 rom	120	14	43	20	23	63	21	21	21
7 rom	68	15	29	17	12	24	6	13	5
8 rom	38	6	15	7	8	17	3	6	8
9 rom eller fleire	78	8	26	10	16	44	15	13	16

¹ I denne tabellen er barn (ugifte heimebuande) 18 år og over haldne utanfor ved grupperinga av hushald etter type. Hushald som har barn berre i alderen 18 år og over, er derfor rekna som fleirpersonhushald utan barn. ² Heiltid er *samla* avtala/vanleg arbeidstid på 30 timar eller meir i veka (alle arbeidsforhold).

Tabell 20. Hushald, familiar og personar, etter hushaldsstorleik/hushaldstype. Absolutte tal og prosent. 3. november 1990

	Absolutte tal			Prosent		
	Personar	Familiar	Hushald	Personar	Familiar	Hushald
I alt	2438	1055	896	100,0	100,0	100,0
Hushaldsstorleik						
1 person	247	247	247	10,1	23,4	27,6
2 personar	472	279	236	19,4	26,4	26,3
3 personar	384	163	128	15,8	15,5	14,3
4 personar	588	175	147	24,1	16,6	16,4
5 personar eller fleire	747	191	138	30,6	18,1	15,4
Hushaldstype						
Éinpersonhushald	247	247	247	10,1	23,4	27,6
Alder						
- 24	14	14	14	0,6	1,3	1,6
25 - 34	17	17	17	0,7	1,6	1,9
35 - 44	20	20	20	0,8	1,9	2,2
45 - 69	79	79	79	3,2	7,5	8,8
70 - 79	75	75	75	3,1	7,1	8,4
80 - 84	23	23	23	0,9	2,2	2,6
85 - 89	14	14	14	0,6	1,3	1,6
90 -	5	5	5	0,2	0,5	0,6
Fleirpersonhushald utan barn ¹	929	449	358	38,1	42,6	40,0
Alder eldste person						
- 24	12	11	6	0,5	1,0	0,7
25 - 34	19	15	9	0,8	1,4	1,0
35 - 44	36	20	14	1,5	1,9	1,6
45 - 69	484	203	176	19,9	19,2	19,6
70 - 79	230	113	96	9,4	10,7	10,7
80 - 84	93	55	37	3,8	5,2	4,1
85 - 89	39	23	15	1,6	2,2	1,7
90 -	16	9	5	0,7	0,9	0,6
Fleirpersonhushald med barn ¹	1262	359	291	51,8	34,0	32,5
Alder yngste barn						
0 - 6	672	191	151	27,6	18,1	16,9
7 - 15	465	124	109	19,1	11,8	12,2
16 - 17	125	44	31	5,1	4,2	3,5
Talet på barn i hushaldet						
1 barn	361	133	99	14,8	12,6	11,0
2 barn	486	138	115	19,9	13,1	12,8
3 barn	310	70	60	12,7	6,6	6,7
4 barn eller fleire	105	18	17	4,3	1,7	1,9

¹ I denne tabellen er barn (ugifte heimebuande) 18 år og over haldne utanfor ved grupperinga av hushald etter type. Hushald som har barn berre i alderen 18 år og over, er derfor rekna som fleirpersonhushald utan barn.

Tabell 21. Hushald etter hushaldstype¹ og disponering av personbil/sortering av avfall. 3. november 1990

	I alt	Hushald med barn	Hushald utan barn					
			I alt	Alder eldste person				
				-24	25-44	45-69	70-79	80-
I alt	896	291	605	20	60	255	171	99
Disponering av personbil								
1 bil	415	134	281	11	41	123	74	32
2 bilar	235	129	106	2	10	68	18	8
3 bilar eller fleire	40	18	22	1	3	13	4	1
Hushaldet disponerer ikkje bil	206	10	196	6	6	51	75	58
Sortering av avfall (kjødesortering)								
Hushaldet sorterer avfall, i alt	345	144	201	3	22	100	48	28
Papir ²	128	51	77	2	8	33	22	12
Glas ²	129	55	74	-	5	37	20	12
Batteri ²	283	125	158	1	16	86	30	25
Måling, lakk, olje e.l. ²	39	21	18	1	7	7	1	2
Anna avfall ²	103	39	64	-	8	21	23	12
Hushaldet sorterer ikkje avfall	551	147	404	17	38	155	123	71

¹ I denne tabellen er barn (ugifte heimebuande) 18 år og over haldne utanfor ved grupperinga av hushald etter type. Hushald som har barn berre i alderen 18 år og over, er derfor rekna som hushald utan barn. ² Nokre hushald sorterer fleire typar avfall. Derfor blir summen av hushald etter avfallstype større enn talet på hushald som sorterer avfall i alt.

Tabell 22. Familjar i privathushald etter familietype. Personar etter alder og familietype. 3. november 1990

Alder	I alt	Einsleg	Ektepar utan ugifte barn	Ektepar med ugifte barn	Mor med barn	Far med barn
Familjar						
I alt	1055	429	176	332	92	26
Personar						
I alt	2438	429	352	1370	227	60
0 - 4	169	1	-	121	46	1
5 - 9	159	-	-	145	13	1
10 - 14	147	2	-	128	16	1
15 - 19	177	7	-	148	13	9
20 - 24	184	36	3	120	16	9
25 - 29	128	27	5	70	22	4
30 - 34	166	20	7	113	19	7
35 - 39	160	28	3	112	13	4
40 - 44	160	16	5	115	19	5
45 - 49	138	20	5	106	6	1
50 - 54	107	12	13	70	9	3
55 - 59	115	21	38	49	1	6
60 - 64	143	34	66	35	7	1
65 - 69	119	37	61	11	6	4
70 - 74	132	42	70	13	6	1
75 - 79	104	48	41	8	5	2
80 - 84	86	48	29	4	5	-
85 - 89	32	22	3	2	4	1
90 -	12	8	3	-	1	-

Tabell 23. Hovudtal for par og personar i par. 3. november 1990

	I alt	Gifte			Sambuande		
		I alt	Utan barn ¹	Med barn ¹	I alt	Utan barn ¹	Med barn ¹
Par							
I alt							
Talet på barn i hushaldet¹							
0							
1							
2							
3							
4							
5 og over							
Yrkesaktiviteten til paret i veka 27. oktober - 2. november 1990							
Ingen yrkesaktiv							
Ein yrkesaktiv							
Begge yrkesaktive							
Personar							
I alt							
Alder							
0 - 19							
20 - 29							
30 - 39							
40 - 49							
50 - 59							
60 - 69							
70 -							
Høgste utdanning							
Barne- og ungdomsskolenivå							
Gymnasnivå							
Universitets- og høgskolenivå							
Uoppgitt, inga utdanning eller utdanning på førskolenivå							

Tala i denne tabellen er ikkje ferdige. Tabellen, som vil bli utarbeidd seinare, kan ein få ved å vende seg til Statistisk sentralbyrå, Folketeljingskontoret.

¹ I denne tabellen er barn (ugifte heimebuande) 18 år og over haldne utanfor ved grupperinga av hushald etter type. Par som har barn berre i alderen 18 år og over, er derfor rekna som par utan barn.

Tabell 24. Barn 0-17 år etter alder, familietype og mors/fars yrkesaktivitet i veka 27. oktober - 2. november 1990

Alder	I alt	Ektepar med barn			Mor med barn		Far med barn	
		Ingen av foreldra yrkesaktive	Ein av foreldra yrkesaktiv	Begge foreldra yrkesaktive	Mor ikkje yrkesaktiv	Mor yrkesaktiv	Far ikkje yrkesaktiv	Far yrkesaktiv
I alt ¹	574	29	82	371	34	48	2	8
0	33	1	7	12	8	5	-	-
1	40	1	4	26	3	6	-	-
2	28	1	3	14	5	5	-	-
3	33	1	7	19	2	3	-	1
4	34	1	5	19	7	2	-	-
5	33	-	5	22	2	3	-	1
6	33	1	6	24	-	2	-	-
7	38	3	8	24	1	2	-	-
8	27	-	1	25	-	1	-	-
9	28	-	1	25	-	2	-	-
10	28	1	4	22	-	1	-	-
11	34	1	6	22	2	3	-	-
12	34	3	6	22	1	2	-	-
13	22	2	1	16	1	1	-	1
14	27	4	4	14	-	5	-	-
15	34	4	4	22	1	3	-	-
16	31	2	5	19	-	2	1	2
17	37	3	5	24	1	-	1	3

¹ Barn 0-17 år i alt er ikkje det same som personar 0-17 år i alt. Sjå tekstdelen, pkt. 4.1.

Tabell 25. Personar 67 år og over. Alder, talet på personar i hushaldet, hushaldstype og indikatorar for bustadstandard. 3. november 1990

	I alt	67 - 69 år		70 - 79 år		80 - 89 år		90 år og over	
		Bur aleine	Bur med fleire	Bur aleine	Bur med fleire	Bur aleine	Bur med fleire	Bur aleine	Bur med fleire
I alt	464	16	53	75	169	37	94	5	15
I felleshushald	29	-	-	-	8	-	13	-	8
I privathushald i alt	435	16	53	75	161	37	81	5	7
Hustype									
Frittliggjande einestad eller våningshus knytt til gardsdrift	391	15	50	63	148	29	76	4	6
Småhus	39	1	3	10	12	6	5	1	1
Blokk, leigegard, forretningsbygg, bygg for felleshushald e.l.	5	-	-	2	1	2	-	-	-
Talet på rom. Kjøkken									
1 - 2 rom	75	7	7	23	15	13	8	1	1
Med kjøkken	69	7	6	23	12	13	6	1	1
Utan kjøkken	6	-	1	-	3	-	2	-	-
3 - 4 rom	205	6	15	28	93	18	41	2	2
5 rom eller fleire	155	3	31	24	53	6	32	2	4
Byggjeår									
- 1900	63	2	3	8	28	4	18	-	-
1901 - 1960	221	7	26	41	89	17	36	4	1
1961 - 1990	151	7	24	26	44	16	27	1	6
Kjelder til oppvarming									
Éi kjelde, i alt	106	4	10	16	48	6	20	1	1
Sentralvarme, elektriske omnar, varmekablar e.l.	20	-	1	3	7	3	6	-	-
Omnar for flytande brensel	4	-	-	1	2	1	-	-	-
Omnar for fast brensel	82	4	9	12	39	2	14	1	1
To eller fleire kjelder, i alt	329	12	43	59	113	31	61	4	6
Sentralvarme og éi eller fleire andre kjelder	12	-	3	-	4	1	1	1	2
Andre kombinasjonar	317	12	40	59	109	30	60	3	4
Sanitærforhold									
Har både bad og WC	382	12	51	62	141	30	76	3	7
Har WC, men ikkje bad	11	1	-	2	4	3	1	-	-
Har bad, men ikkje WC	5	-	-	-	3	-	1	1	-
Har verken bad eller WC	37	3	2	11	13	4	3	1	-
Etasjeplassering. Heis									
Bustader med bustadrom i éin etasje i alt	277	11	27	54	104	28	45	4	4
1. etasje, kjellaretasje eller underetasje	242	10	25	46	91	23	40	3	4
2. etasje eller høgare	35	1	2	8	13	5	5	1	-
I hus med heis	-	-	-	-	-	-	-	-	-
I hus utan heis	35	1	2	8	13	5	5	1	-
Bustader med bustadrom i fleire etasjar	158	5	26	21	57	9	36	1	3
Plan i bustaden									
Bustader med kjøkken, bad, WC og minst eitt bustadrom på eitt plan	352	12	48	59	127	29	69	3	5
Eige-/leigeform									
Eigd i alt	329	8	47	48	142	17	60	1	6
Privat	318	6	45	48	137	17	58	1	6
Gjennom burettslag e.l.	11	2	2	-	5	-	2	-	-
Leigd	106	8	6	27	19	20	21	4	1

Tabell 26. Folkemengd etter alder, kjønn og type bustadstrøk/grunnkrins. 3. november 1990

	I alt	Alder										
		0-6	7-15	16-19	20-24	25-29	30-49	50-59	60-66	67-69	70-79	80-
Kommunen	2468	235	275	142	184	128	625	222	193	69	244	151
Menn	1278	122	144	83	110	67	335	117	90	36	114	60
Kvinner	1190	113	131	59	74	61	290	105	103	33	130	91
Type bustadstrøk og kjønn												
Tettsteder												
Tettbygde strøk	224	10	22	20	18	10	55	31	28	11	16	3
Menn	105	2	11	9	10	5	25	16	10	6	9	2
Kvinner	119	8	11	11	8	5	30	15	18	5	7	1
1531 Lesja	224	10	22	20	18	10	55	31	28	11	16	3
Menn	105	2	11	9	10	5	25	16	10	6	9	2
Kvinner	119	8	11	11	8	5	30	15	18	5	7	1
Spreittbygde strøk	2231	222	253	122	165	115	564	191	165	58	228	148
Menn	1165	118	133	74	100	60	306	101	80	30	105	58
Kvinner	1066	104	120	48	65	55	258	90	85	28	123	90
Uoppgitt	13	3	-	-	1	3	6	-	-	-	-	-
Delområde, grunnkrins og kjønn												
01 Lesjaskog	698	58	94	40	41	33	171	68	56	19	70	48
Menn	364	27	51	27	24	20	92	32	33	12	30	16
Kvinner	334	31	43	13	17	13	79	36	23	7	40	32
0101 Bjørli	115	14	15	9	8	8	25	11	6	2	13	4
Menn	63	9	8	5	5	7	12	4	4	2	5	2
Kvinner	52	5	7	4	3	1	13	7	2	-	8	2
0102 Rånå	44	1	10	2	5	1	9	8	4	1	1	2
Menn	21	1	3	2	2	1	4	4	3	1	-	-
Kvinner	23	-	7	-	3	-	5	4	1	-	1	2
0103 Enebo	66	-	4	4	5	5	20	7	8	2	8	3
Menn	35	-	3	3	1	4	11	3	4	2	3	1
Kvinner	31	-	1	1	4	1	9	4	4	-	5	2
0104 Kyrkjekrinsen	274	27	48	15	6	9	73	16	21	8	32	19
Menn	137	12	30	9	3	5	38	7	9	4	14	6
Kvinner	137	15	18	6	3	4	35	9	12	4	18	13
0105 Sletten	83	5	8	4	11	1	20	10	9	1	5	9
Menn	46	2	5	4	7	-	12	5	6	1	2	2
Kvinner	37	3	3	-	4	1	8	5	3	-	3	7
0106 Verket	116	11	9	6	6	9	24	16	8	5	11	11
Menn	62	3	2	4	6	3	15	9	7	2	6	5
Kvinner	54	8	7	2	-	6	9	7	1	3	5	6
02 Lesja	1757	174	181	102	142	92	448	154	137	50	174	103
Menn	906	93	93	56	86	45	239	85	57	24	84	44
Kvinner	851	81	88	46	56	47	209	69	80	26	90	59
0201 Nordmo	248	22	30	11	18	13	61	21	17	11	30	14
Menn	129	15	14	4	9	10	31	12	5	6	18	5
Kvinner	119	7	16	7	9	3	30	9	12	5	12	9
0202 Lyftingsmo vest	163	24	13	6	19	13	34	16	13	4	10	11
Menn	87	16	5	3	11	6	19	9	5	3	4	6
Kvinner	76	8	8	3	8	7	15	7	8	1	6	5
0203 Lyftingsmo øst	135	10	14	8	11	6	39	10	18	5	8	6
Menn	65	3	7	5	6	1	22	7	6	2	4	2
Kvinner	70	7	7	3	5	5	17	3	12	3	4	4
0204 Kyrkjebygda	545	48	59	38	38	24	136	43	53	17	48	41
Menn	271	22	31	22	25	11	71	23	22	7	20	17
Kvinner	274	26	28	16	13	13	65	20	31	10	28	24
0205 Bø	270	18	28	18	20	15	64	33	18	6	36	14
Menn	146	11	17	10	11	8	33	18	9	3	21	5
Kvinner	124	7	11	8	9	7	31	15	9	3	15	9
0206 Kjørengrenda	226	34	22	12	19	12	61	22	6	3	26	9
Menn	114	16	12	6	13	6	29	13	2	1	12	4
Kvinner	112	18	10	6	6	6	32	9	4	2	14	5
0207 Joramo	170	18	15	9	17	9	53	9	12	4	16	8
Menn	94	10	7	6	11	3	34	3	8	2	5	5
Kvinner	76	8	8	3	6	6	19	6	4	2	11	3
Uoppgitt	13	3	-	-	1	3	6	-	-	-	-	-

Tabell 27. Yrkesaktive 16 år og over i året, etter næring, kjønn og type bustadstrøk/grunnkrins.
3. november 1990

	I alt	Jord- bruk, skog- bruk, fiske og fangst	Oljeut- vinning og berg- verks- drift	Industri	Kraft- og vass- for- syning	Byggje- og anleggs- verk- semnd	Vare- handel, hotell- og restau- rant- verk- semnd	Transport, lagring, post- og telekom- munika- sjonar	Bank-, finan- sierings- og forsikrings- verksemnd, eigedoms- drift og forretnings- messig teneste- yting	Offent- leg, sosial og privat tenes- teyting
Kommunen	1260	434	13	75	3	113	178	85	24	335
Menn	698	280	13	60	2	107	42	65	15	114
Kvinner	562	154	-	15	1	6	136	20	9	221
Type bustadstrøk og kjønn										
Tettstader										
Tettbygde strøk	132	9	1	17	-	14	18	7	3	63
Menn	62	6	1	13	-	12	2	5	1	22
Kvinner	70	3	-	4	-	2	16	2	2	41
1531 Lesja	132	9	1	17	-	14	18	7	3	63
Menn	62	6	1	13	-	12	2	5	1	22
Kvinner	70	3	-	4	-	2	16	2	2	41
Spreittbygde strøk	1120	424	12	58	3	97	158	78	21	269
Menn	630	273	12	47	2	93	38	60	14	91
Kvinner	490	151	-	11	1	4	120	18	7	178
Uoppgitt	8	1	-	-	-	2	2	-	-	3
Delområde, grunnkrins og kjønn										
01 Lesjaskog	343	116	5	22	2	31	56	28	4	79
Menn	195	77	5	20	2	30	14	22	3	22
Kvinner	148	39	-	2	-	1	42	6	1	57
0101 Bjorli	54	13	1	1	-	4	21	2	-	12
Menn	29	9	1	1	-	3	7	2	-	6
Kvinner	25	4	-	-	-	1	14	-	-	6
0102 Rånå	29	12	-	3	-	4	6	1	-	3
Menn	16	8	-	3	-	4	-	1	-	-
Kvinner	13	4	-	-	-	-	6	-	-	3
0103 Enebo	44	21	2	3	-	2	4	2	-	10
Menn	24	13	2	2	-	2	2	2	-	1
Kvinner	20	8	-	1	-	-	2	-	-	9
0104 Kyrkjekrinsen	113	35	-	6	-	10	14	13	1	34
Menn	60	23	-	6	-	10	3	8	1	9
Kvinner	53	12	-	-	-	-	11	5	-	25
0105 Sletten	48	15	1	6	1	2	5	6	1	11
Menn	31	11	1	6	1	2	1	6	-	3
Kvinner	17	4	-	-	-	-	4	-	1	8
0106 Verket	55	20	1	3	1	9	6	4	2	9
Menn	35	13	1	2	1	9	1	3	2	3
Kvinner	20	7	-	1	-	-	5	1	-	6
02 Lesja	909	317	8	53	1	80	120	57	20	253
Menn	497	202	8	40	-	75	26	43	12	91
Kvinner	412	115	-	13	1	5	94	14	8	162
0201 Nordmo	131	61	1	2	-	15	19	7	3	23
Menn	74	34	1	2	-	13	6	6	3	9
Kvinner	57	27	-	-	-	2	13	1	-	14
0202 Lyftingsmo vest	94	40	-	3	-	6	11	11	-	23
Menn	49	24	-	3	-	5	2	8	-	7
Kvinner	45	16	-	-	-	1	9	3	-	16
0203 Lyftingsmo øst	73	25	-	4	-	8	9	5	2	20
Menn	41	16	-	1	-	8	-	4	1	11
Kvinner	32	9	-	3	-	-	9	1	1	9
0204 Kyrkjebygda	274	70	1	24	-	22	27	17	7	106
Menn	144	48	1	18	-	20	5	13	3	36
Kvinner	130	22	-	6	-	2	22	4	4	70
0205 Bø	143	63	3	5	-	9	20	7	4	32
Menn	80	42	3	4	-	9	5	6	3	8
Kvinner	63	21	-	1	-	-	15	1	1	24
0206 Kjøremgrenda	108	46	1	6	-	7	14	4	2	28
Menn	59	30	1	5	-	7	3	2	1	10
Kvinner	49	16	-	1	-	-	11	2	1	18
0207 Joramo	86	12	2	9	1	13	20	6	2	21
Menn	50	8	2	7	-	13	5	4	1	10
Kvinner	36	4	-	2	1	-	15	2	1	11
Uoppgitt	8	1	-	-	-	2	2	-	-	3

Tabell 28. Privathushald. Utvalde kjenneteikn for bustadstandard, og disponering av personbil.
Bustadstrøk/grunnkrins. 3. november 1990

	Alle privat- hushald	Bustaden har både bad og WC	Kjøkken 6 m ² eller større	Bustaden bygd etter 1960	Hushaldet eig bustaden	Hushaldet dispo- nerer bil	Bustad- romma er på eitt plan	Bustaden ligg i 2. et. eller høgare og huset har ikkje heis
Kommunen	896	819	834	414	691	690	758	85
Type bustadstrøk								
Tettstader								
Tettbygde strøk	94	87	86	67	73	79	81	9
1531 Lesja	94	87	86	67	73	79	81	9
Spreittbygde strøk	796	729	742	346	614	605	674	75
Uoppgitt	6	3	6	1	4	6	3	1
Delområde og grunnkrins								
01 Lesjaskog	248	232	233	99	188	197	219	26
0101 Bjorli	40	37	37	17	27	28	34	2
0102 Rånå	12	12	12	3	10	11	11	-
0103 Enebo	33	29	32	12	22	25	29	7
0104 Kyrkjekrinsen	95	91	88	36	74	77	85	8
0105 Sletten	26	24	25	8	19	19	23	4
0106 Verket	42	39	39	23	36	37	37	5
02 Lesja	642	584	595	314	499	487	536	58
0201 Nordmo	88	74	84	33	72	65	67	8
0202 Lyftingsmo vest	58	53	57	17	41	45	50	4
0203 Lyftingsmo øst	51	51	49	24	41	39	49	4
0204 Kyrkjebygda	208	193	185	133	152	155	178	19
0205 Bø	101	88	95	41	81	75	80	6
0206 Kjørømgrenda	76	68	71	27	61	60	59	13
0207 Joramo	60	57	54	39	51	48	53	4
Uoppgitt	6	3	6	1	4	6	3	1

0512 LESJA

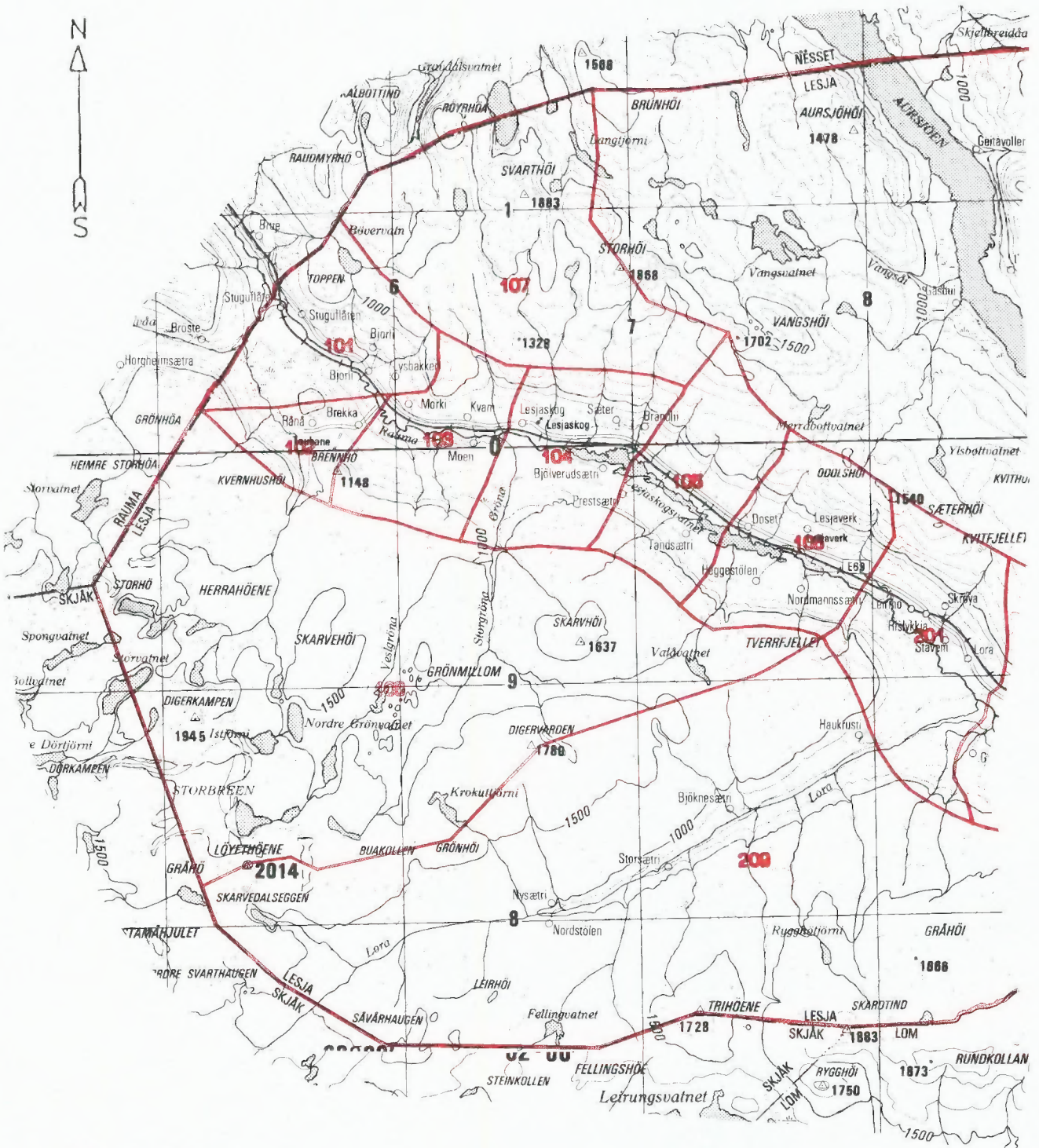

- 207 Grunnkrinsnummer
- Kommunegrense
- Grense for delområde og grunnkrins

Kartgrunnlag M ca. 1:250 000
Løyyenvr. 74/91 Statens kartverk



Avgrensning av Lesja tettstad

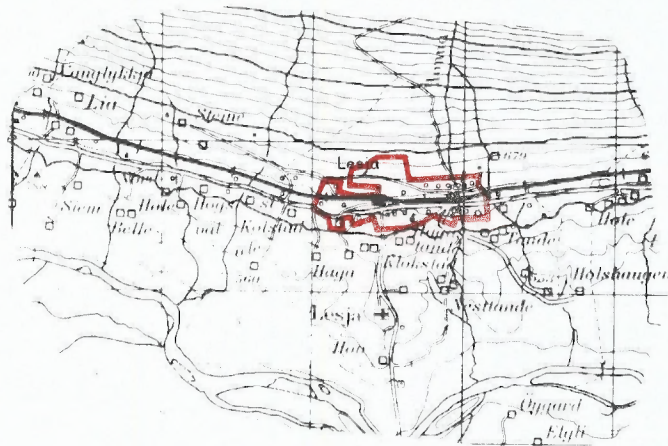

Kartgrunnlag M ca. 1:50 000
Løyvenr. 74/91 Statens kartverk



Folke- og bustadteiling 1990 blir gjennomført av Statistisk sentralbyrå

Oppgavene er undergitt teieplikt. Dei vil berre bli nytta til å utarbeide statistikk og vil bli oppbevarte på ein trygg måte.

VIKTIG:
Bruk helst blyant eller blå/svart kulepenn

Slik: Ikkje slik:



1 Kven bur du saman med i leilegheita?
Rettleiinga fortel kva vi meiner med ei leilegheit. Set fleire kryss om nødvendig.

- | | |
|--------------------------------------|--|
| <input type="checkbox"/> Ingen | <input type="checkbox"/> Sysken |
| <input type="checkbox"/> Ektemake | <input type="checkbox"/> Svigerforeldre, svigerinne, svoger, svigerbarn, tante, onkel, niese, nevø |
| <input type="checkbox"/> Sambuar | <input type="checkbox"/> Besteforeldre, barnebarn |
| <input type="checkbox"/> Dotter, son | <input type="checkbox"/> Andre personar |
| <input type="checkbox"/> Mor, far | |

2 Hadde du inntektsgivande arbeid i minst 100 timar i året frå 3. nov. 1989 til 2. nov. 1990?

Arbeid som ulønt familiemedlem i familiebedrift blir også rekna som inntektsgivande arbeid (t.d. butikk, gardsbruk).

- Ja Nei

! Svara du nei her, skal du ikkje fylle ut resten av denne sida.

3 Kor mange månader hadde du heiltids- og/eller deltidsarbeid i året frå 3. nov. 1989 til 2. nov. 1990?
Sja rettleiinga.

Heiltid: månader

Deltid: månader

4 Før opp namn og adresse på den arbeidsstaden (bedrifta) der du hadde inntektsgivande arbeid lengst tid i året frå 3. nov. 1989 til 2. nov. 1990.

Med bedrift meiner vi fabrikk, butikk, gardsbruk, likningskontor e.l.

Namn:

Gate/veg:

Poststad:

5 Gjer greie for verksemda på denne arbeidsstaden så nøye som du kan.
Skriv t.d. produksjon av møblar, sal av bilar, bokhandel, jordbruk, utleige av maskiner, arkitektverksemd e.l.

Verksemd:

6 Kva for yrke (tittel) hadde du på denne arbeidsstaden?

Skriv t.d. heimehjelp, rørleggjar, frisør, sjukepleiar, reingjeringshjelp, kokk, platearbeidar, salskonsulent, førskulelærar e.l.

Yrke:

7 Korleis er/var du knytt til arbeidsstaden du nemnde i spørsmål 4?

- Som fast eller mellombels tilsett
- Som sjølvstendig næringsdrivande (eigar)
- Som familiemedlem utan fast lønn i familiebedrift

8 Hadde du inntektsgivande arbeid i veka 27. okt. - 2. nov. 1990?
Sja rettleiinga.

- Ja Nei

! Svara du nei her, skal du ikkje fylle ut resten av denne sida.

9 Kva er den vanlege/avtala arbeidstida di i veka?

- 1-9 timar 30-34 timar
- 10-19 timar 35-39 timar
- 20-29 timar 40 timar eller meir

10 Kor mange timar inntektsgivande arbeid utførte du i veka 27. okt. - 2. nov.?

- 1-9 timar 35-39 timar
- 10-19 timar 40 timar eller meir
- 20-29 timar Ingen, eg arbeidde ikkje denne veka
- 30-34 timar

! Arbeidde du ikkje denne veka, skal du ikkje fylle ut resten av denne sida.

11 Kvar møtte du på arbeid i veka 27. okt. - 2. nov.?

Sja rettleiinga.

- Eg møtte fast på same arbeidsstaden/adressa som eg førte opp i spørsmål 4
- Eg møtte fast på ein annan stad. Skriv adressa

Kommune:

Gate/veg:

Poststad:

- Eg møtte på ulike stader denne veka

! Møtte du på ulike stader denne veka, skal du ikkje fylle ut resten av denne sida.

12 Kor mange gonger reiste eller gjekk du frå heimstaden din til arbeidsstaden i veka 27. okt. - 2. nov.?
Med heimstad meiner vi adressa i namnefeltet øvst på skjemaet.

- Ingen, eg bur på arbeidsstaden (arbeider heime) 1 gong
- 2-3 gonger

- Ingen, eg var ikkje på heimstaden denne veka 4 gonger eller fleire

! Reiste du ikkje denne veka, skal du ikkje fylle ut resten av denne sida.

13 Kor lang tid brukte du til vanleg frå heimstaden til arbeidsstaden (ein veg) i veka 27. okt. - 2. nov.?

- Under 15 min 45-59 min
- 15-29 min 60-89 min
- 30-44 min 90 min eller meir

14 Kva for transportmiddel brukte du til vanleg frå heimstaden til arbeidsstaden (ein veg) i veka 27. okt. - 2. nov.?
Set fleire kryss om nødvendig.

- Bil Båt
- Buss Brukte sykkel, gjekk i meir enn 10 min
- Tog, trikk, T-bane Anna

VIKTIG:

 Bruk helst
blyant eller
blå/svart kulepenn

 Slik:

 Ikkje slik:

Spørsmåla på denne sida gjeld leilegheita der oppgavegivaren er registrert som busett 3. november 1990 i Folkeregisteret, sjå adressa i namnefeltet på den andre sida.

- 1 Har andre som bur i leilegheita fått bustadskjema? Ja Nei

Dersom det er motteke eitt bustadskjema i leilegheita, skal det fyllast ut og sendast tilbake i svarkonvolutten saman med alle personskjema.

Dersom fleire i leilegheita har fått bustadskjema, treng de berre svare på spørsmåla om bustaden (leilegheita) på eitt av dei. For kvar leilegheit skal det nyttast berre ein svarkonvolutt. Send derfor alle skjema frå dei busette i leilegheita tilbake i den same svarkonvolutten.

- 2 Kor mange rom på 6 m² eller meir er det i leilegheita? Ta ikkje med kjøkken, gang, bad o.l.

 1 2 3 4 5

 6 7 8 9 eller fleire

- 3 Kor stor er leilegheita målt i kvadratmeter? Ta med alle rom til bustadformål, også kjøkken, gang, bad o.l.

 Under 50 m² 100-129 m²
 50-59 m² 130-149 m²
 60-79 m² 150-199 m²
 80-99 m² 200 m² eller meir

- 4 Kor stort er kjøkkenet i leilegheita?

 6 m² eller større Det er ikkje kjøkken i leilegheita

 Mindre enn 6 m²

- 5 Er det bad eller dusj inne i leilegheita?

 Ja Nei

- 6 Er det vassklosett inne i leilegheita?

 Ja Nei

- 7 Kva slags kjelder til oppvarming er det i leilegheita?

 Sentralvarme (radiatorar e.l.) Omnar for flytande brensel (olje, parafin e.l.)

 Elektriske omnar, varmekablar e.l. Omnar for fast brensel (ved, koks e.l.)

- 8 Har leilegheita kjøkken, bad/dusj, wc og minst eitt bustadrom i same etasje?

 Ja Nei

- 9 Kva etasje ligg leilegheita i? Set fleire kryss dersom leilegheita har bustadrom i fleire etasjar.

 Kjellaretasje Underetasje

 1. 2. 3. 4. 5. eller høgare

- 10 Kva slags eige-/leigeforhold er det til leilegheita? Set berre eitt kryss.

 Eg/vi eig ho gjennom eit burettslag eller bustadaksjeselskap

 Eg/vi eig ho aleine eller saman med andre

 Eg/vi leiger ho gjennom arbeidet (tenestebustad)

 Eg/vi leiger ho for eit avgrensa tidsrom

 Eg/vi leiger ho på andre vilkår

- 11 Kor mange personbilar disponerer dei som bur i leilegheita?

 Ingen 1 2 3 eller fleire

- 12 Sorterer hushaldet til vanleg avfallet sitt? Set berre kryss for avfallstypar som blir leverte/henta etter at dei er sorterte ut.

 Inga særskild sortering. Praktisk vanskeleg, manglar tilbod e.l.

 Papir Måling, lakk, olje e.l.

 Glas Anna avfall

 Batteri

- 13 Kva slags hus ligg leilegheita i? Sja rettleinga.

 Frittliggjande einebustad eller våningshus knytt til gardsdrift

 Hus i kjede, rekkjehus, terrassehus eller vertikaldelt tomannsbustad

 Horisontaldelt tomannsbustad eller anna bustadbygg med mindre enn 3 etasjar

 Blokk, leigegard eller anna bustadbygg med 3 etasjar eller meir

 Forretningsbygg, pensjonat, aldersheim, militærforlegning eller anna bygg for felleleshald

- 14 Er det heis i huset?

 Ja Nei

- 15 Kor mange leilegheiter er det i huset?

 1 2 3 4 5

 6 7 8 9 eller fleire

- 16 Når vart huset bygd? (opphavleg byggjeår)

 1900 eller før 1946 - 1960

 1901 - 1920 1961 - 1970

 1921 - 1940 1971 - 1980

 1941 - 1945 1981 - 1990

Pris kr 50,00

Publikasjonen kjem ut i kommisjon hos Universitetsforlaget, Oslo, og er til salgs hos alle bokhandlarar.

ISBN 82-537-3293-7