

0940 VALLE



Folke- og bustadteljing 1990

Valle

**FOLKE- OG BUSTADTELJING
1990**

KOMMUNEHEFTE

0940 VALLE

STATISTISK SENTRALBYRÅ
OSLO-KONGSVINGER 1991

ISBN 82-537-3260-0

EMNEGRUPPE
31 Folketellinger

ANDRE EMNEORD
Arbeidstid
Befolkning
Boliger
Grunnkretser
Husholdninger
Sysselsetting
Yrkesaktive

Forord

Hovudformålet med Folke- og bustadteljing 1990 er å gi eit bilete av befolkningen og levkåra i det norske samfunnet.

Eit anna viktig formål er å gi statistikk for mindre geografiske område som kommunar og delar av kommunar. For å dekkje dette formålet gir Statistisk sentralbyrå ut eit statistisk hefte for kvar kommune.

Når kommunehefta for alle kommunane i eit fylke er publiserte, vil det bli laga eit samandrag for fylket med tabellar som svarar til dei som finst i kommunehefta. Når alle kommunane i landet har fått hefta sine, vil det også bli laga eit samandrag for heile landet.

Innan utgangen av 1992 vil det vere etablert ein endeleg folketeljingsfil, og det blir utarbeidd eit hefte som dokumenterer folketeljingsprosjektet.

Resultata frå FoB90 vil i tillegg vere tilgjengelege i databasar i SSB, bl.a. Regionalstatistisk database. Det er vidare planar om ei spreining av folketeljingsdata i samband med publisering av annan statistikk frå SSB. Resultata vil ein også kunne få på maskinlesbar form. Brukarar som ønskjer meir omfattande bearbeiding av materialet vil få dette gjort i SSB mot å betale kostnadene.

Oslo/Kongsvinger, 11. desember 1991

Svein Longva

Jan Furseth

Innhald

	Side
Tabellregister	6
Figurdel	7
Tekstdel	
1. Formål	8
2. Opplegg og gjennomføring	8
2.1. Kva statistikken omfattar	8
2.2. Grunnlag for statistikken	8
2.3. Datainnsamling	8
3. Feilkjelder og uvisse resultat	8
4. Einingar, geografiske nivå og kjennemerke	9
4.1. Einingar	9
4.2. Geografiske nivå	10
4.3. Kjennemerke	11
4.3.1. Personkjennemerke	11
4.3.2. Bustadkjennemerke	14
4.3.3. Hushaldskjennemerke	15
5. Merknader til tabellane	16
Tabelldel	17
Vedlegg	
Kart over grunnkrinsar	
Kart over tettstader	
Personskjema	
Bustadskjema	

Standardteikn i tabellar

- Null
- 0,0 Mindre enn 0,5 av den brukte eininga

Tabellregister

	Side
1. Folkemengd ved folketeljningane 1875 - 1990, etter kommunegrensar pr. 3. november 1990	17
2. Folkemengd etter kjønn, ekteskapeleg status og alder. 3. november 1990	17
3. Hovudtal for utdanning. Personar 16-66 år etter yrkesaktivitet, arbeidstid i året, kjønn og utdanning. 3. november 1989 - 2. november 1990	18
4. Personar 16 år og over. Hovudtal for yrkesaktivitet i året 3. november 1989 - 2. november 1990 .	19
5. Hovudtal for yrkesaktive i året 3. november 1989 - 2. november 1990	20
6. Yrkesaktive 16 år og over, etter alder og næring/yrkesfelt. 3. november 1989 - 2. november 1990 .	21
7. Yrkesaktive 16 år og over, etter kjønn, arbeidstid i året og næring/yrkesfelt. 3. november 1989 - 2. november 1990	22
8. Hovudtal for yrkesaktive i veka 27. oktober - 2. november 1990, etter vanleg/avtala arbeidstid . . .	24
9. Yrkesaktive 16 år og over i veka 27. oktober - 2. november 1990, etter kjønn, vanleg/avtala arbeidstid og næring/yrkesfelt	25
10. Yrkesaktive 16 år og over med fast oppmøteplass på arbeid i veka 27. oktober - 2. november 1990, etter talet på arbeidsreiser, reisetid og yrkesfelt/oppmøteplass	26
11. Yrkesaktive 16 år og over med fast arbeidsreise i veka 27. oktober - 2. november 1990, etter reisemåte, oppmøteplass, talet på arbeidsreiser, reisetid og etter reisemåte, kjønn og alder	27
12. Bustader og busette. Hustype, talet på rom, kjøkken. 3. november 1990	28
13. Bustader, rom og busette, etter hustype. 3. november 1990	28
14. Bustader etter eigeform og areal. Rom og busette, etter eigeform. 3. november 1990	28
15. Bustader etter talet på rom og talet på busette. 3. november 1990	29
16. Bustader etter byggjeår for huset og hustype/eigeform/kjelde til oppvarming. Busette og rom, etter byggjeår for huset. 3. november 1990	29
17. Bustader og busette. Sanitærutstyr, storleik og tilgjenge. 3. november 1990	30
18. Bustader etter standardindikatorar. Busette etter alder og standardindikatorar. 3. november 1990 . .	31
19. Hushald, familiar og personar, etter hushaldstipe. Hushald etter hushaldstipe og talet på familiar i hushaldet/yrkesaktivitet i hushaldet/eigeform/talet på rom i bustaden og kjøkken. 3. november 1990	32
20. Hushald, familiar og personar, etter hushaldsstorleik/hushaldstipe. Absolutte tal og prosent. 3. november 1990	33
21. Hushald etter hushaldstipe og disponering av personbil/sortering av avfall. 3. november 1990	34
22. Familiar i privathushald etter familietype. Personar etter alder og familietype. 3. november 1990	34
23. Hovudtal for par og personar i par. 3. november 1990	35
24. Barn 0-17 år etter alder, familietype og mors/fars yrkesaktivitet i veka 27. oktober - 2. november 1990	35
25. Personar 67 år og over. Alder, talet på personar i hushaldet, hushaldstipe og indikatorar for bustadstandard. 3. november 1990	36
26. Folkemengd etter alder, kjønn og type bustadstrøk/grunnkrins. 3. november 1990	37
27. Yrkesaktive 16 år og over i året, etter næring, kjønn og type bustadstrøk/grunnkrins. 3. november 1990	38
28. Privathushald. Utvalde kjenneteikn for bustadstandard, og disponering av personbil. Bustadstrøk/grunnkrins. 3. november 1990	39

Figur 1. Yrkesaktive 16 år og over, etter næring. Prosent. 1980 og 1990

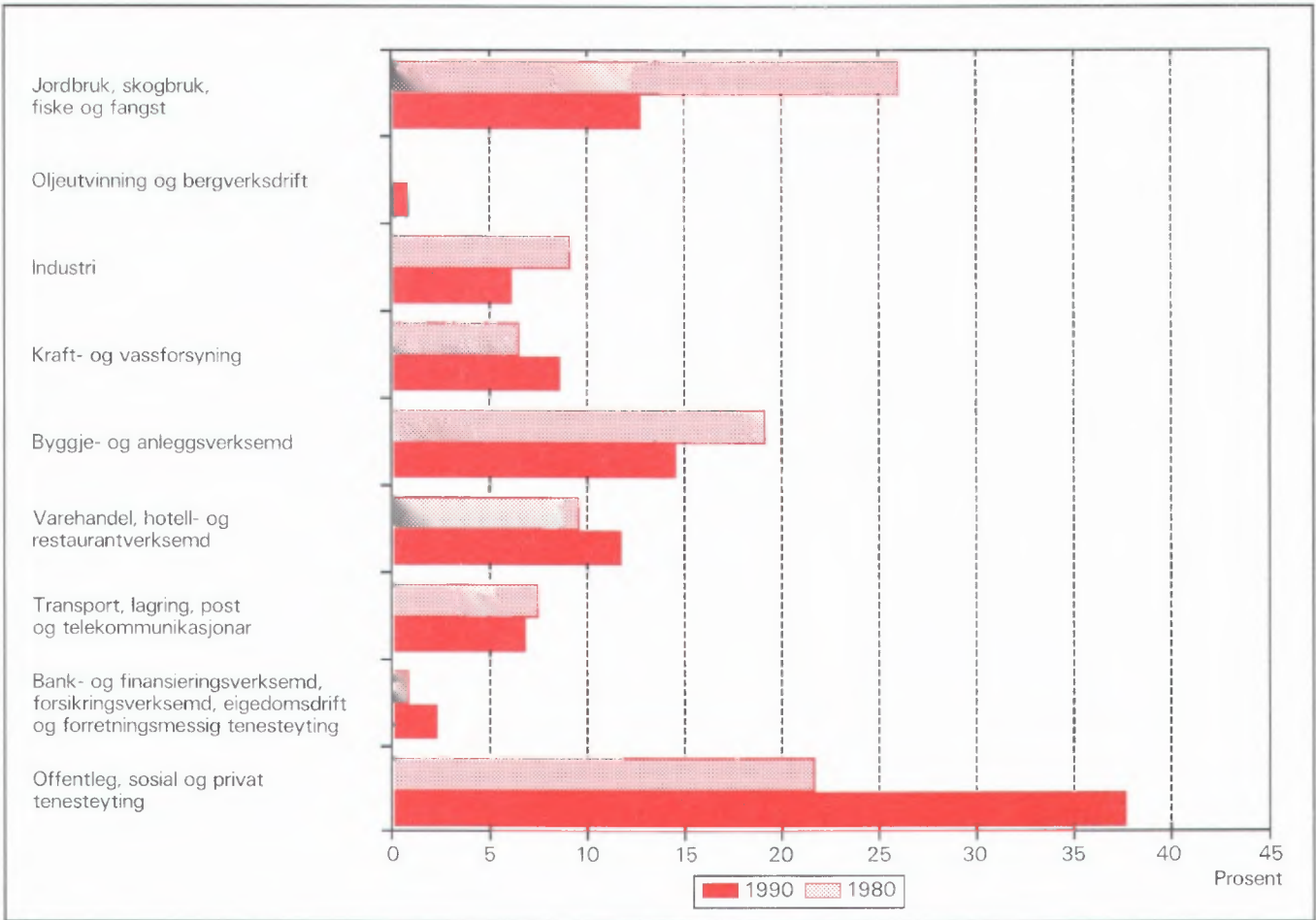

Figur 2. Hovudtal for bustadstandard og disponering av bil. Prosent. 1980 og 1990

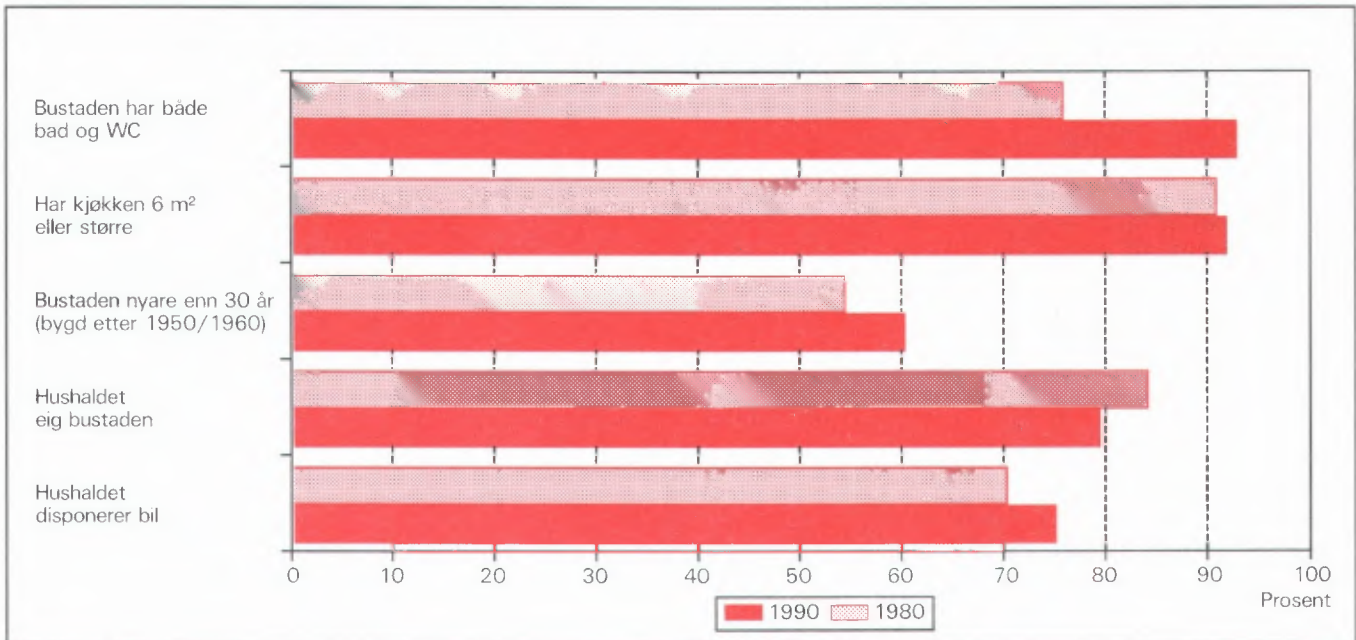

1. Formål

Hovudformålet med Folke- og bustadteljing 1990 (FoB90) er å gi eit bilete av befolkningen og levekåra i det norske samfunnet. Moderne folketeljingar legg stor vekt på å sjå opplysningar om bustader og butilhøve, sysselsetjing og yrke, utdannings- og inntektsforhold, arbeidsreiser mv. i samanheng.

Formålet med denne publikasjonen er å gi ei omtale av kvar kommune, og av område som er mindre enn ein kommune (delområde, krinsar, tettstader).

2. Opplegg og gjennomføring

2.1. Kva statistikken omfattar

FoB90 omfattar alle personar (også utanlandske statsborgarar) som var registrerte som busette i Noreg på teljingstidspunktet 3. november 1990, i samsvar med forskriftene om føring og ordning av folke- og bustadregistra.

Bustadteljinga har med alle privatbustader der minst éin person var registrert som busett 3. november 1990.

Teljinga omfattar *ikkje* bustader der det ikkje budde folk eller der det budde nokon berre mellombels (t.d. ugifte personar som oppheldt seg utanom foreldrehelmen på grunn av skolegang). Det er heller ikkje henta inn opplysningar om bustaden for dei som oppheldt seg i aldersheimar, pleieheimar, barneheimar og andre fellesinstitusjonar og får stell og tilsyn der.

Eininga *hus* er ikkje med i teljinga, men det blir gitt nokre opplysningar om det huset som bustaden ligg i.

2.2. Grunnlag for statistikken

I kommunar med færre enn 6 000 innbyggjarar fekk alle personar som var fødte i 1974 eller tidlegare, eit personskjema. Den eldste i kvar familie fekk i tillegg eit bustadskjema.

Svara på spørsmåla på desse utgjer dei fleste opplysningane i folke- og bustadteljinga. Dei andre oppgåvene kjem frå ulike statistiske og administrative register. Dei viktigaste registerkjennemerka er kjønn, alder og andre demografiske kjennemerke og utdanning.

I kommunar med 6 000 eller fleire innbyggjarar er det henta inn opplysningar på skjema berre frå eit utval av befolkningen 16 år og over. Teljingsopplegget i utvalskommunane blir omtala i hefta for dei respektive kommunane, og i det informasjonsheftet som er nemnt.

Det er laga eit eige informasjonshefte som m.a. gjer greie for bakgrunn, metode, fagleg innhald og opplegg for bearbeiding av teljinga. Heftet kan ein få ved å vende seg til SSB, Folketeljingskontoret.

2.3. Datainnsamling

Folketeljingskjema blei sende i posten direkte til kvar einskild oppgavegivar. Namn og adresse frå Det sentrale personregister (DSP) blei førde på i førehand.

Alle oppgavegivarane fekk eit personskjema med rettleiing. I tillegg fekk den eldste i kvar familie eit bustadskjema og ein svarkonvolutt.

Utfylte skjema frå alle oppgavegivarane i leilegheita/bustaden blei sende samla tilbake i svarkonvolutten. Der det budde fleire familiar i same bustad, blei det berre brukt éin svarkonvolutt og berre eitt bustadskjema blei utfylt. Innsamlingsmetoden gav derfor grunnlag for å gruppere personar til hushald (sjå nedanfor).

Personar som ikkje hadde sendt inn folketeljingskjema til rett tid, fekk tilsendt inntil to adresserte purringar.

3. Feilkjelder og uvisse resultat

Ved gjennomføring og bearbeiding av ei statistisk undersøking vil det alltid kunne oppstå feil som kan gi utslag i resultatane.

Dei fleste feila oppstår vanlegvis under oppgaveinnhentinga og kjem av urette svar eller mangelfullt utfylte skjema. Ved bearbeiding kan det oppstå feil når opplysningane blir koda, i vårt tilfelle spesielt opplysningane om næring og yrke.

SSB har ikkje kontakta oppgavegivarane dersom det vart funne feil eller manglar ved utfyllinga. Materialet har likevel gjennomgått omfattande maskinelle kontroll- og oppretingsrutinar. For kjennemerke med uoppgitt svar er det rekna ut eit mest mogleg sannsynleg svar på grunnlag av dei andre opplysningane personen har gitt og ut frå svara frå andre oppgavegivarar.

Kontroll- og opprettingsrutinane vil bli nærare omtala i publikasjonen som dokumenterer FoB90-prosjektet. Publikasjonen vil bli gitt ut sist i 1992.

SSB gjennomfører ei kvalitetsundersøking i samband med folketeljinga. Undersøkinga tek sikte på å kontrollere kvaliteten av hushaldssamansetjinga i folketeljinga. Vidare skal ein vurdere eventuelle konsekvensar for statistikken av å nytte regelverket i folkeregisterlova som grunnlag for geografisk plassering av befolkningen. Ein ventar at resultatata vil liggje føre i 1992.

4. Einingar, geografiske nivå og kjennemerke

Når ikkje anna er nemnt, gjeld opplysningane situasjonen 3. november 1990.

4.1. Einingar

Person

Teljinga omfattar alle personar som etter folkeregistret er registrert som busett i Noreg på teljingsdagen 3. november 1990. Kven som skal reknast som busett og kvar dei skal ha adressa si, går fram av forskriftene om føring og ordning av folkeregistra.

Busette

Med busette meiner vi personar busette i privathushald. Talet på *busette i alt* vil derfor vere mindre enn talet på *personar i alt* i kommunen (folkemengd).

Barn

I tabellane 19-21 og 23-24 omfattar omgrepet *Barn* ugifte heimebuande barn under 18 år som er registrerte busette i familien til minst ein av foreldra eller andre føresette. Eldre barn som bur i heimen, er ikkje rekna som barn etter denne definisjonen.

Par (ektepar og sambuarpar)

Som *Par* blir rekna gifte par og sambuarpar.

Gifte par er ektepar som er registrerte busette i same privatbustad, aldersheim, pleieheim e.l.

Sambuarpar er personar som lever saman i ekteskapsliknande forhold utan å ha inngått formelt ekteskap.

Begge personane i eit par må vere registrerte som busette på same adressa.

Familie

Som familie reknar vi:

- ektepar og eventuelle ugifte heimebuande barn utan omsyn til alderen på barnet
- mor/far med ugifte heimebuande barn utan omsyn til alderen på barnet
- kvar enkelt person som ikkje høyrer med i gruppene over (einsleg)

Eit familienummer er eitt av kjennemerka for kvar person i Det sentrale personregister. Grupperinga til familie i teljinga er gjort med utgangspunkt i dette familienummeret.

Alle i ein familie i teljinga må vere registrerte busette på same adressa (same kommune og poststad), og dei kan berre inngå i eitt hushald. Personar, t.d. ektefellar, som etter denne regelen er plasserte på kvar sin stad, er ikkje grupperte til same familie i teljinga, sjølv om dei har likt familienummer i Det sentrale personregister.

Barn som har gått ut av familien fordi dei har fått eigne barn, har meldt flytting og/eller inngått ekteskap, blir aldri rekna til foreldra sin familie på eit seinare tidspunkt. Når t.d. eit ektepar bur saman med eit skilt barn, utgjer ektefellane og barnet kvar sin familie.

Ein familie kan aldri bestå av meir enn to generasjonar.

Ugifte sysken som bur saman i ein bustad der ingen av foreldra er busette, blir rekna som kvar sin éinpersonfamilie.

Personar med ukjend bustad eller familienummer blir rekna som einslege (éinpersonfamiliar).

I eit sambuarpar utgjer kvar sambuar sin eigen familie saman med eigne barn. Felles barn er med i familien til éin av foreldra.

Hushald

Til same hushald er rekna personar som er registrerte busette i same bustad. Slike hushald blir kalla *bustadhushald*. Eit hushald kan vere samansett av ein eller fleire familiar. Grupperinga av personar til bustadhushald er hovudsakleg gjort ut frå innsendingsmåten (felles retur) og opplysningar gitt i teljings skjemaet. Sjølv om Det sentrale personregister ikkje gir oversikt over kven som bur saman i kvar einskild bustad, er adresseopplysningane i registeret nytta som eit supplement i arbeidet med å konstruere hushaldet.

I teljinga blir det skilt mellom privat- og felleshushald.

Grappa *Privathushald* omfattar personar som er registrerte som busette i same privatbustad. Sidan alle opplysningane om hushald i teljinga er knytt til denne typen, er talet på hushald i alt derfor lik talet på privathushald.

Til *Felleshushald* er rekna slike som er registrerte busette i aldersheimar, pleieheimar, barneheimar o.l., og som får stell og tilsyn der. Tilsette som er busette i/ved felleshushaldet, er alltid rekna som busette i privathushald. Det same gjeld militært personell som er registrerte busette i forlegningen.

Folketeljinga gir ikkje statistikk over felleshushald. Det er hovudsakleg fordi personar som oppheld seg på institusjon, men som er registrerte busette i heimen, tilhører privathushaldet dei er registrerte i. Ein statistikk på dette grunnlaget ville derfor gi eit misvisande bilete.

Bustad (leilegheit)

Ein bustad er eitt eller fleire rom som er bygde eller ombygde til heilårs privatbustad for ein eller fleire personar. Det må vere tilgjenge til rommet/romma utan at ein må gå gjennom ein annan bustad. For å gjere det enkelt blir det i tabellane brukt nemninga bustad i staden for privatbustad.

Ein bustad er t.d. rekkjehusleilegheit, leilegheit i tomannsbustad, leilegheit i leigegard, blokkleilegheit og hybelleilegheit. Einebustad er også leilegheit.

Ein hybel i privathus er ein bustad dersom han har eigen inngang. I hybelhus er kvar hybel rekna som eigen bustad, også der rom som t.d. kjøkken og bad er felles. Leilegheiter og hyblar som blir disponerte av privathushald i sjukehus, institusjonar, militærforlegningar o.l., er alltid rekna som eigen bustad.

I somme tilfelle kan ein bustad omfatte meir enn ei leilegheit. Det gjeld når personar i same familie (t.d. ugifte barn) bur i eiga leilegheit (t.d. hybelleilegheit) på same adressa som resten av familien. I slike tilfelle omfattar bustaden alle leilegheitene som familiemedlemmane brukar.

Fordi omgrepet bustadhushald blir brukt, blir talet på bustader det same som talet på privathushald i teljinga.

Det er ikkje innhenta oppgåver for bustader der ingen er registrert busett (sjå avsnitt 2.1).

Hus er ikkje eiga eining i teljinga, men bustadkjennemerka omfattar nokre opplysningar om huset som bustaden ligg i.

4.2. Geografiske nivå

Grunnkrins, delområde

Grunnkrinsane er utforma slik at dei skal vere stabile over ein rimeleg tidsperiode. Ein grunnkrins er eit samanhengande geografisk område, og har mest mogleg einsarta natur, næringsgrunnlag, kommunikasjonsforhold og busetnad. Folkemengd og areal bør ikkje variere for sterkt. Visse variasjonar i befolkningsgrunnlaget finst likevel - ein krins i spreittbygde strøk kan ha under 100 innbyggjarar, medan dei tettast utbygde byområda kan ha over 1 000.

Fordi krinsen skal vere stabil, er han ikkje knytta opp til tettstadsavgrensinga. Ein krins kan derfor innehalde både tett og spreitt busetnad.

Det er ikkje stilt krav om at grunnkrinsgrensene skal falle saman med grensene for kyrkjesokn, skole- eller valkrinsar.

Landet er delt inn i om lag 13 600 grunnkrinsar.

Grunnkrinsane er grupperte saman til *delområde* (bydelar/bygdelag). I eit delområde er det vanlegvis 1 000 - 3 000 personar i spreittbygde strøk og 3 000 - 5 000 i tettbygde. I alt er det om lag 1 550 delområde i landet.

Alle adressene i landet er gitt kodar for grunnkrins og delområde. Kodane er ein del av datagrunnlaget i Det sentrale personregister. Grunnkrinsinndelinga i FoB90 kan samanliknast med FoB80. I visse tilfelle (ved krinsdelingar i perioden) må samanlikninga skje med utgangspunkt i grupper av 1990-krinsar.

Kart over grunnkrinsar og delområde er med som vedlegg til heftet.

Kommune

Vi går ut i frå at kvar einskild person i teljinga har bustaden sin i den kommunen og den bustaden der vedkommande var registrert som busett i Folkeregistret 3. november 1990.

Hovudregelen er at ein person skal registrerast som busett der han eller ho tar døgnkvila si. Dei viktigaste unntaka frå denne hovudregelen gjeld:

- Ugifte personar som pga. studier, skolegang eller verneplikts-/sivilteneste oppheld seg utanom foreldra/forsørgjaren sin bustad. Dei skal vere registrerte i foreldra/forsørgjaren sin bustad.
- Gifte personar som det meste av tida må bu borte frå heimen pga. arbeid, studier, verneplikts-/sivilteneste (t.d. yrkesaktive som er vekependlarar). Dei skal vere registrerte i ektefellen sin felles bustad.
- Personar som er innlagde på sjukehus eller sette inn i fengsel, arbeidsanstalt e.l. Dei skal vere registrerte der dei var busette før dei blei innlagde/innsette.

Personar som ikkje kan knytast til ein bestemt bustad, blir rekna til gruppa *Utan fast opphaldsstad*. Dei er rekna med i den kommunen der dei sist hadde fast bustad.

Det er ikkje innhenta opplysningar om mellombels bustad. Folketeljninga gir derfor ikkje oppgåver over den eksisterande befolkningen.

Tettstad

For at ei hussamling skal reknast som tettstad, må det bu minst 200 personar der, og avstanden mellom husa må normalt ikkje overstige 50 meter. Det er tillate med avvik etter skjøn for område som ikkje skal eller kan bli busette. Dette kan t.d. vere parkar, idrettsanlegg, industriområde, eller naturlege hindringar som elvar eller dyrkbare område. Hussamlingane som naturleg hører med til tettstaden, blir tekne med i ein avstand på 400 meter frå tettstadkjernen.

Tettstadsavgrensinga er uavhengig av grunnkrinsinndelinga, og kan også gå på tvers av kommuneinndelinga.

Kart over tettstadene i kommunen er med som vedlegg til heftet.

Tal for kvar einskild tettstad er gitt i tabellane 26-28, under *Tettbygde strøk*.

4.3. Kjennemerke

4.3.1. Personkjennemerke

Alder

I fordelinga etter alder er kvar person gruppert etter alder pr. 31. desember 1990. (Alder = 1990 minus fødselsår.)

Arbeidsreiser - generelt

Arbeidsreiseopplysningane omfattar oppmøteplass, talet på arbeidsreiser, reisetid og reisemåte (sjå dette). Kjennemerka gjeld personar 16 år og over som *utførte* inntekstgivande arbeid i teljingsveka frå 27. oktober til 2. november 1990 og som hadde ein *fast* oppmøteplass. Arbeidsreiseopplysningane gjeld reisa frå heimstaden (registrert bustad) til arbeidsstaden.

Det blei lagt spesiell vekt på utforminga av arbeidsreisespørsmåla. Både i spørsmålsteksten og rettleiinga blei det forklart at *heimstaden* er den bustadadressa som vedkommande var registrert som busett på i Folkeregisteret 3. november 1990.

Arbeidsreiser - talet på

Talet på arbeidsreiser er dei gongene oppgåvegivaren reiste *frå* heimstaden *til* arbeidsstaden (éin veg) i teljingsveka. Med *Heimstad* meiner vi alltid den bustadadressa som vedkommande er registrert busett på. For personar som budde mellombels på t.d. hybel eller brakke denne veka, er reisa mellom hybelen/brakka og arbeidsstad ikkje teken med. Personar som arbeidde i heimen (t.d. bønder) er grupperte til *reiste ikkje*. Det same gjeld personar som ikkje var på heimstaden i teljingsveka.

Arbeidstid

Teljninga har opplysningar om arbeidstid både i året (12-månadersperioden), og i teljingsveka frå 27. oktober til 2. november 1990. For veka er det dessutan eit skilje mellom vanleg/avtala og faktisk arbeidstid.

Arbeidstid i året

I FoB90 er årleg arbeidstid det samla talet på heile månader som vedkommande hadde arbeid, heiltid og/eller deltid, i alle arbeidsforhold. Som heiltid er rekna samla arbeidstid på 30 timar eller meir i veka, noe som svarar til 120 timar eller meir over ein 4-vekersperiode. Fråvære er ikkje trekt frå. Summen av månader med heiltids- og deltidsarbeid kan høgst vere 12.

Arbeidstid i veka (vanleg/avtala)

Den avtala arbeidstida i veka er gitt i timeverk og viser det timetalet den yrkesaktive har avtale om. For yrkesaktive som ikkje hadde inngått avtale om ei bestemt arbeidstid, gjeld oppgåva den gjennomsnittlege arbeidstida. Det same gjeld for personar med

varierende arbeidstid eller for dei som har skiftarbeid kombinert med friperiodar. Faste førebuingar ut over ordinær arbeidstid er inkludert (lærarar). Arbeidstid i fleire arbeidsforhold skulle summerast. Betalt fråvære er ikkje trekt frå, medan tilfeldig meirarbeid (sesongvariasjonar, overtid) derimot ikkje er lagt til.

Arbeidstid i veka (utført)

Faktisk utført arbeidstid er oppgitt i timeverk. Overtid og anna ekstraarbeid er rekna med, men omgrepet omfattar ikkje fråvære på grunn av sjukdom, ferie, permisjon med lønn o.l. Personar som ikkje var på arbeid i teljingsveka, t.d. på grunn av skift- eller turnusfridagar, utførte ikkje inntektsgivande arbeid denne veka.

Bustad

Sjå *Kommune* i avsnitt 4.2.

Bustadstrøk (tettbygd - spreittbygd)

Sjå *Tettstad* i avsnitt 4.2.

Ekteskapeleg status

Det er brukt fire hovudgrupperingar etter ekteskapeleg status, nemleg ugifte, gifte, enkjer/enkjemenn og separerte/skilde. Ekteskapeleg status omtalar den formelle situasjonen, ikkje faktiske samlivsforhold (sambuarar).

Familietype

Under omtalen av eininga *familie* (avsnitt 4.1 ovanfor) er det gjort greie for kven som skal reknast til same familie. På grunnlag av kva for personar som inngår i familien og kva for ekteskapeleg status dei har, blir familiane inndelte i typar, slik:

Einsleg	einpersonfamilie.
Ektepar utan barn	familien inneheld eit ektepar, men ingen ugifte, heimebuande barn.
Ektepar med barn	familien inneheld eit ektepar, og paret sine ugifte, heimebuande barn utan omsyn til alder.
Mor/far med barn	familien inneheld mor eller far og deira ugifte, heimebuande barn utan omsyn til alderen på barnet/barna.

Familietyperen baserer seg på den formelle ekteskapelege statusen til personane i familien. I eit sambuarpar utgjer kvar einskild sambuar derfor sin eigen familie.

Heiltid/deltid

Ein person kjem i gruppa heiltidsarbeid når summen av avtala/vanleg arbeidstid i alle arbeidsforhold er 30 timar eller meir i veka (120 timar eller meir over ein 4-vekersperiode).

Næring

Yrkesaktive personar 16 år og over er grupperte etter næring ut frå opplysningar om 12-månadersperioden. Kjennemerket er knytta til det arbeidsforholdet som hadde vara lengst. Det er ikkje innhenta særskilte oppgåver om næring for teljingsveka frå 27. oktober til 2. november.

Næringsgrupperinga er gjord etter 1983-utgåva av Standard for næringsgruppering (Standardar for norsk statistikk 2). Standarden er eit fem-sifra pyramidisk system der kvart siffer viser eit grupperingsnivå.

FoB80 blei gruppert etter den førre utgåva av næringsstandarden (utgitt i 1978). Dei viktigaste endringane frå denne utgåva finn vi under Detaljhandel. Standardendringane har ingenting å seie for jamføringane med siste teljing for næring på 1-siffernivå.

Næringsgrupperinga kan etter mindre modifikasjonar på tabellnivå samanliknast med International Standard Industrial Classification of all Economic Activities (ISIC) frå 1968.

FN vedtok ein ny versjon av ISIC i 1989. Den nye versjonen vil etter kvart bli innarbeidd i næringsstandarden i dei fleste landa i Europa. Når den nye standarden blir innført i Noreg, vil folketeljingsmaterialet få næringskodar etter ISIC -89 i tillegg til dei noverande.

Oppmøteplass på arbeid

Oppmøteplassen er den staden der oppgåvegivaren møtte fram då arbeidsdagen tok til. Grupperingskriterium er kommune. Personar som møtte på ulike stader, var til sjøs e.l. har ikkje fast oppmøteplass.

Reisemåte til arbeidet

Reisemåten gjeld dei transportmidla vedkommande til vanleg brukte på arbeidsreisa (éin veg).

Reisetid til arbeidet

Reisetida er den tida det tek å kome *frå* heimstaden (registrert bustadadresse) *til* arbeidsstaden (éin veg). I reisetida er gongtid og ventetid under reisa rekna med. Det same gjeld faste gjeremål, t.d. å bringe barn

til barnehage. Tilfeldige gjeremål og forseiningar blir ikkje rekna med.

For pendlarar som budde mellombels utanom heimen (hybelen, brakka) blir reisetida rekna frå heimstaden og fram til arbeidsstaden.

Spreittbygd/tettbygd strøk

Sjå *Tettstad* i avsnitt 4.2.

Utdanning

Utdanningsopplysningane i publikasjonen er henta frå datafil over høgste utdanning blant befolkningen pr. 1. oktober 1989, såkalla omkoda utgåve (grupperinga av grunnleggjande fagutdanning - også den som blei fullført før skoleåret 1972/73 - byggjer på 9-årig grunnskole og er plassert på klassetrinn 10, nivå 3). Folketeljingsmaterialet vil bli oppdatert med utdanningsopplysningar pr. 1. oktober 1990 så snart denne årgangen ligg føre.

Opplysningane om utdanning fullført i utlandet etter 1. november 1980 er mangelfulle i data-materialet. Dette gjeld spesielt for dei som er fødde utomlands. SSB gjennomfører derfor ei eiga undersøking i 1991 om utdanning blant innvandarane. Resultata frå undersøkinga er ikkje med i denne publikasjonen, men vil seinare gå inn i teljingsmaterialet.

Frå og med 1987 blir det i all utdanningsstatistikk frå SSB brukt seks-sifra utdanningskodar, etter Standard for utdanningsgruppering - Revidert 1989 (Standardar for norsk statistikk 7). Standarden er bygd opp som eit pyramidisk klassifikasjonssystem. Utdanninga er først ordna i grove grupper etter (samla) tid ved normal studieprogresjon. Gruppene blir kalla *utdanningsnivå*. Innanfor kvart nivå er utdanningane delte opp etter *fagfelt* og *faggrupper*. Ein del utdanningar som tidlegare var plasserte på for lågt nivå, har skifta nivå ved overgangen til revidert standard. Dei største gruppene er ingeniør- og helsefagutdanningar.

Resultata frå utdanningsstatistikken blir no presenterte etter omkoda utdanningskode (sjå ovanfor), medan folketeljinga i 1980 er basert på ein versjon av den gamle standarden som ikkje er omkoda. Derfor kan ikkje resultata frå dei to teljingane samanliknast. SSB kan lage statistikk som kan samanliknast på *grovt* nivå (grupper av utdanningsnivå) ved å dele inn FoB80 etter ny standard og kode om all grunnleggjande fagutdanning til 9 år. Slik statistikk må utførast som betalt oppdrag.

Yrke

Yrkesaktive personar 16 år og over er grupperte etter yrke ut frå opplysningar om 12-månadersperioden. Kjennemerket er knytt til det arbeidsforholdet som tok lengst tid. Det er ikkje innhenta særskilte oppgaver om yrke for teljingsveka frå 27. oktober til 2. november.

Grunnlaget for yrkesgrupperinga er Standard for yrkesgruppering i offentlig norsk statistikk (utgitt av Arbeidsdirektoratet i 1965). Standarden blir ofte omtala som NYK (Nordisk yrkesklassifisering). Til folketeljinga i 1980 blei standarden ajourført av SSB ved at nye yrkestitlar blei plasserte inn på riktig stad i systemet, ein del yrkesgrupper blei slått saman og andre blei splitta i fleire grupper. Etter 1980 har SSB halde fram med ajourføring med nye yrkesnemningar.

Yrke i folketeljinga er koda med tre av dei i alt fem sifra som standarden har.

Yrke er koda på same måten og etter same standarden både i FoB80 og FoB90, slik at det er mogleg å samanlikne yrkesstatistikken mellom dei to teljingane.

NYK og dermed teljinga kan berre til ein viss grad samanliknast med den nyaste (1988) utgåva av International Standard Classification of Occupations (ISCO). Derimot er det godt samsvar med førre ISCO (1958, revidert i 1968). Det er denne versjonen som pr. 1990 blir brukt i dei fleste europeiske landa.

Yrkesaktivitet

I FoB90 er det innhenta oppgaver om yrkesaktiviteten både for dei siste 12 månadene (3. november 1989 til 2. november 1990) og for den siste veka før teljings-tidspunktet (27. oktober - 2. november 1990).

Som yrkesaktive blir rekna personar 16 år og over som *hadde* inntektsgivande arbeid i minst 100 timar i 12-månadersperioden. Inntektsgivande arbeid er alt arbeid som blir utført mot betaling i form av lønn, inntekt av eiga verksemd, provisjon, honorar o.l. Deltidsarbeid, vikararbeid, barnepass, feriejobbar o.l. er også med. Det same gjeld sjukefråvære, ferie, permisjon med lønn o.l. Ved folketeljinga i 1980 skulle slikt fråvære ikkje reknast med. Arbeid som familiemedlemmer utan fast lønn i familiebedrift (t.d. butikk, gardsbruk) og verneplikts-/sivilteneste blir også rekna som yrkesaktivitet.

Dei som var yrkesaktive i 12-månadersperioden svarte også på om dei *hadde* inntektsgivande arbeid som varte minst 1 time i veka 27. oktober til 2. november 1990. Ved folketeljinga i 1980 måtte ein

ha utført arbeid som vara minst ein time for å bli rekna som yrkesaktiv i veka. Teljingane i 1980 og 1990 kan samanliknast fordi FoB90 også kan fordele dei yrkesaktive etter utført arbeidstid i veka.

Yrkesstatus

Yrkesaktive personar 16 år og over er grupperte etter yrkesstatus ut frå arbeidsforholdet dei oppgav for 12-månadersperioden. Det er ikkje innhenta særskilte oppgåver om yrkesstatus for teljingsuka frå 27. oktober til 2. november.

Personar (også medeigarar) som arbeidde i firma organiserte som aksjeselskap, andelslag eller andre selskapsformer med avgrensa ansvar, er alltid rekna som tilsette.

Ein person er rekna som sjølvstendig dersom vedkommande dreiv verksemd aleine for eiga rekning eller saman med andre med uavgrensa ansvar (t.d. i ansvarleg selskap).

Gruppa *Familiemedlem utan fast lønn i familiebedrift* omfattar personar som arbeidde i familieverksemd utan fast lønn, og som verken var eigar eller medeigar i verksemda. Eit familiemedlem utan fast lønn kan likevel ha lønn for arbeidet i form av kost og losji, del av overskott e.l.

Der ektefellar arbeidde i felles verksemd (t.d. gardsbruk) som ikkje var organisert som aksjeselskap e.l., er den eine ektefellen rekna som sjølvstendig og den andre som familiemedlem utan fast lønn, med mindre begge ektefellane var registrerte som eigarar av verksemda.

4.3.2. Bustadkjennemerke

Bustadkjennemerka gjeld berre for privatbustader og personar i privathushald.

Areal

Arealet av bustaden er det samla arealet av rom på 6 m² eller meir som blir brukte til bustadformål. I tillegg er også entré, gangar, trapperom, vaskerom o.l. med i arealet.

Busette pr. bustad

Busette pr. bustad er lik talet på busette i privatbustader dividert med talet på bustader i alt.

Byggjeår

Byggjeåret er det året da minst halvparten av bu-

stadene i huset var ferdig til innflytting. For hus som er ombygde, er det opprinnelege byggjeåret oppgitt.

Eige-/leigeform

Som *eigarar* er også rekna personar som har burett ved å eige ein aksje eller ein part.

Som *leige for eit avgrensa tidsrom* er rekna leigeavtaler som går til ein bestemt dato, også framleige. Bustader stilte til disposisjon gjennom arbeidsforhold for ein avgrensa tidsperiode er derimot rekna med blant *tenestebustader*.

Leige av bustaden på *Andre vilkår* gjeld t.d. ved leigekontrakt med heimel i husleigelova, munnleg leigeavtale eller kåravtale. Obligasjonsleilegheiter og trygdeleilegheiter er også tekne med her.

Etasjeplassering

Etasjeplasseringa viser i kva for ein etasje bustaden har rom til bustadformål. For bustader som går over fleire plan, er alle etasjane oppgitt.

Hustype

Ein *einebustad* ligg fritt med minst ein halv meter til andre hus. Han kan også innehalde ei hybelleilegheit, og eitt eller fleire rom kan vere i bruk som hybel.

Våningshus knytt til gardsdrift omfattar alle typar bustadhus på gardsbruket.

Eit *hus i kjede* (også *einebustad i kjede*) er bunde saman med eit anna hus ved bu, garasje/carport, svalgang e.l.

I eit *terrassehus* er leilegheitene bygde saman i ei skråning der fleire av leilegheitene har terrasse på heile eller delar av taket til leilegheita under.

Terrasseblokk er rekna som blokk og ikkje som terrassehus.

Anna bustadbygg med mindre enn tre etasjar omfattar til dømes firemannsbustad, *einebustad* med mindre enn ein halv meter mellom husa o.l.

Leilegheita ligg i eit *forretningsbygg* eller i eit *bygg for felleleshushald* dersom mindre enn halvparten av golvarealet i huset blir brukt til privatbustad.

I nokre tabellar er hus i kjede, terrassehus og anna bustadbygg med mindre enn tre etasjar slått saman og kalla *småhus*.

Kjøkkenet

Kjøkkenet er den delen av bustaden der det er installert utstyr til matlaginga. Kjøkkenet kan vere eit eige rom, men treng ikkje å vere det (opne løysingar).

Dersom fleire bustader har felles kjøkken, t.d. hyblar i eit hybelbygg, er alle bustadene rekna å vere utan kjøkken.

I storleiken på kjøkkenet er også golvplassen til benker og skap rekna med.

Kjelde til oppvarming

I FoB90 er alle kjelder til oppvarming i bustaden tekne med, medan det ved siste teljing berre var den viktigaste som blei registrert.

Plan i bustaden

Bustaden seier vi ligg på eitt plan dersom kjøkken, bad/dusj, wc og minst eitt bustadrom er i same etasje utan trapper mellom.

Tilgjenge

Som eit mål for korleis ein kan ta seg fram til bustaden, er det nytta ei inndeling etter plan i bustaden, etasjeplassering i bustaden og om huset har heis.

Rom - talet på

I talet på rom er med bustadrom på 6 m² eller meir som kan nyttast året rundt. Kjøkken, bad, wc, vaske-rom, gang o.l. er ikkje med, og heller ikkje rom som berre blir nytta til næringsverksemd.

Rom pr. bustad

er summen av alle rom dividert med talet på bustader. I FoB90 er det ikkje innhenta spesifiserte oppgåver over talet på rom i bustader med ni eller fleire rom. I oppgåvene for *rom i alt* er tala på rom i bustaden med ni eller fleire rom derfor rekna ut frå eit gjennomsnittstal. Data frå Buforholdsundersøkinga 1988 er brukt som berekningsgrunnlag.

4.3.3. Hushaldskjennemerke

Hushaldskjennemerka gjeld for privathushald og personar registrerte som busette i privathushald.

Avfallssortering (kjeldesortering)

Oppgåvene over avfallssorteringa viser eit utval avfallstypar som blir sorterte ut frå hushaldsavfallet og leverte/henta etter at dei er sorterte ut. Kwart hushald kunne krysse av for fleire typar utsortert avfall. Nokre hushald sorterer fleire typar avfall. Derfor blir summen av hushald etter avfallstype større enn talet på hushald som sorterer avfall i alt.

Bil - talet på bilar i hushaldet

Med å disponere bil meiner ein å eige/leige bil eller å ha høve til å bruke firmabil privat. Stasjonsvogn, kombinert bil eller varebil som blir brukt til privatkjøring, er også rekna med i talet på bilar.

Familiar - talet på familiar i hushaldet

Sjå *Familie* i avsnitt 4.1 og *Familietype* i avsnitt 4.3.

Hushaldstype (talet på barn i hushaldet)

I tabellane er hushalda delte inn i einperson- og fleirpersonhushald. Fleirpersonhushald er vidare delte inn i hushald med og utan barn.

Eininga *Barn* omfattar ugifte heimebuande barn under 18 år som er registrerte busette i familien til minst ein av foreldra eller andre føresette. Eldre barn som bur i heimen, er ikkje rekna inn i talet på barn i hushaldet. Hushald der alle dei heimebuande barna er 18 år eller eldre, blir derfor rekna til gruppa fleirpersonhushald utan barn.

Privat-/felleshushald

Gruppa *Privathushald* omfattar alle personar som er registrerte som busette i same privatbustad.

Personar som er registrerte som busette i aldersheimar, pleieheimar, barneheimar o.l. og som får stell og tilsyn der, hører til *Felleshushald*. Det er ikkje innhenta hushalds- og bustadopplysningar for desse hushalda.

5. Merknader til tabellane

Tabell 1

Tabell 1 gir samanliknbare tal tilbake til 1875 etter kommuneinndelinga i 1990.

I 1902 blei Valle herad delt i to herad - Valle og Bykle. I 1915 blei Hylestad sokn skilt ut frå Valle som eige herad. I 1962 blei Hylestad slått saman med Valle igjen.

Vernepliktige - konsekvensar for sysselsetjingstala

Oppgåver over dei vernepliktige og sivilt tenestepiktige er innhenta gjennom Forsvarets overkommando og Siviltenesteadministrasjonen. På grunn av

rapporteringsrutinene har ikkje alle oppgåvene kome inn når kommunehefta blir publiserte.

Manglande oppgåver om verneplikts-/sivilteneste kan påvirke sysselsetjingstala for kommunen. For kommunen under eitt vil utslaga bli særsmå. Avviket vil bli størst for gruppa Menn 16 - 24 år.

Etter oppgåvene gitt i skjemaet, kan personane dette gjeld t.d. få for få arbeidsmånader i året, dei kan bli tildelte feil hovudnæring og -yrke, eller dei kan bli feilaktig grupperte som ikkje yrkesaktive.

Dei fullstendige oppgåvene om verneplikts- og sivilteneste vil bli innarbeidde i det endelege folketeljingsmaterialet.

Tabell 1. Folkemengd ved folketeljningane 1875-1990, etter kommunegrensar pr. 3. november 1990

År	Folke- mengd	År	Folke- mengd	År	Folke- mengd	År	Folke- mengd
1875 ...	1868	1920 ...	1753	1960 ...	1531	1980 ...	1494
1900 ...	1720	1946 ...	1714	1970 ...	1444	1990 ...	1416

K j e l d e: Folketeljningar, materiale i SSB og Norsk samfunnsvitenskapelig datatjeneste (NSD).

Tabell 2. Folkemengd etter kjønn, ekteskapeleg status og alder. 3. november 1990

Alder	I alt	Menn					Kvinner				
		I alt	Ugifte	Gifte	Enkje- menn	Separer- te og skilde	I alt	Ugifte	Gifte	Enkjer	Separer- te og skilde
I alt	1416	707	381	287	20	19	709	309	286	94	20
0 - 4	79	47	47	-	-	-	32	32	-	-	-
5 - 9	71	32	32	-	-	-	39	39	-	-	-
10 - 14	81	42	42	-	-	-	39	39	-	-	-
15 - 19	105	52	52	-	-	-	53	53	-	-	-
20 - 24	89	47	45	2	-	-	42	33	9	-	-
25 - 29	74	34	24	10	-	-	40	25	14	-	1
30 - 34	100	55	30	23	-	2	45	8	33	-	4
35 - 39	103	56	20	30	-	6	47	7	39	-	1
40 - 44	102	56	13	39	1	3	46	3	36	2	5
45 - 49	68	37	7	29	-	1	31	2	26	-	3
50 - 54	74	47	12	31	-	4	27	5	19	3	-
55 - 59	55	24	10	14	-	-	31	4	22	4	1
60 - 64	62	28	6	19	1	2	34	4	22	6	2
65 - 69	88	45	14	26	5	-	43	7	21	15	-
70 - 74	83	33	11	20	2	-	50	14	19	16	1
75 - 79	80	37	10	24	3	-	43	9	13	21	-
80 - 84	53	18	3	12	2	1	35	13	9	11	2
85 - 89	31	12	3	5	4	-	19	9	3	7	-
90 -	18	5	-	3	2	-	13	3	1	9	-
0 - 6	98	54	54	-	-	-	44	44	-	-	-
7 - 12	104	49	49	-	-	-	55	55	-	-	-
13 - 15	52	32	32	-	-	-	20	20	-	-	-
16 - 19	82	38	38	-	-	-	44	44	-	-	-
20 - 44	468	248	132	104	1	11	220	76	131	2	11
45 - 66	300	159	40	108	4	7	141	18	98	19	6
67 -	312	127	36	75	15	1	185	52	57	73	3
16 - 24	171	85	83	2	-	-	86	77	9	-	-
25 - 39	277	145	74	63	-	8	132	40	86	-	6
40 - 66	402	215	53	147	5	10	187	21	134	21	11

Tabell 3. Hovudtal for utdanning. Personar 16-66 år etter yrkesaktivitet, arbeidstid i året, kjønn og utdanning¹.
3. november 1989 - 2. november 1990

Kjønn og høgste utdanning	I alt	Ikkje yrkesaktive	Yrkesaktive					
			I alt	Heiltid		Deltid		Både heiltid og deltid i året
				Heile året	Delar av året	Heile året	Delar av året	
I alt	850	179	671	366	103	109	60	33
Menn								
I alt	445	69	376	250	70	19	20	17
Barne- og ungdomsskolenivå, 1-9 år i alt								
Folkeskoleutdanning	118	35	83	47	18	5	8	5
9-årig ungdomsskole	51	19	32	20	4	1	5	2
Ungdomsskolenivå elles	37	10	27	10	8	3	3	3
Gymnasnivå I, 10 år, i alt	30	6	24	17	6	1	-	-
Allment fagfelt	104	20	84	56	16	6	3	3
Industri, handverk og teknikk	9	3	6	5	-	1	-	-
Samferdsel	56	10	46	27	12	3	2	2
Helsevern	6	-	6	4	1	-	1	-
Jordbruk, skogbruk og fiske	-	-	-	-	-	-	-	-
Gymnasnivå I elles	15	5	10	8	-	2	-	-
Gymnasnivå II, 11 - 12 år, i alt	18	2	16	12	3	-	-	1
Allment fagfelt	154	8	146	100	29	4	7	6
Administrasjon og økonomi	23	3	20	12	4	1	-	3
Industri, handverk og teknikk	5	1	4	3	1	-	-	-
Samferdsel	96	3	93	62	23	1	5	2
Helsevern	5	-	5	5	-	-	-	-
Jordbruk, skogbruk og fiske	-	-	-	-	-	-	-	-
Tenesteyting og forsvar	17	1	16	11	1	1	2	1
Gymnasnivå II elles	6	-	6	5	-	1	-	-
Universitets- og høgskolenivå I, 13 - 14 år, i alt	2	-	2	2	-	-	-	-
Undervisning	27	2	25	20	1	1	2	1
Administrasjon, økonomi, samfunnsvitenskap og jus	5	2	3	1	1	-	1	-
Naturvitenskap og teknikk	5	-	5	4	-	1	-	-
Helsevern	12	-	12	12	-	-	-	-
Universitets- og høgskolenivå I elles	1	-	1	1	-	-	-	-
Universitets- og høgskolenivå II, III og forskarnivå, over 14 år, i alt	4	-	4	2	-	-	1	1
Undervisning	34	2	32	26	3	1	-	2
Administrasjon, økonomi, samfunnsvitenskap og jus	11	-	11	10	1	-	-	-
Naturvitenskap og teknikk	3	1	2	2	-	-	-	-
Universitets- og høgskolenivå II, III og forskarnivå elles	7	-	7	5	1	-	-	1
Uoppgitt, inga utdanning og utdanning på førskolenivå	13	1	12	9	1	1	-	1
Uoppgitt, inga utdanning og utdanning på førskolenivå	8	2	6	1	3	2	-	-
Kvinner								
I alt	405	110	295	116	33	90	40	16
Barne- og ungdomsskolenivå, 1-9 år i alt								
Folkeskoleutdanning	100	38	62	18	6	24	12	2
9-årig ungdomsskole	41	19	22	8	-	13	1	-
Ungdomsskolenivå elles	31	11	20	5	5	5	4	1
Gymnasnivå I, 10 år, i alt	28	8	20	5	1	6	7	1
Allment fagfelt	153	47	106	41	9	35	16	5
Industri, handverk og teknikk	30	11	19	8	-	8	3	-
Samferdsel	14	4	10	4	1	2	3	-
Helsevern	1	-	1	1	-	-	-	-
Jordbruk, skogbruk og fiske	13	1	12	5	-	3	2	2
Gymnasnivå I elles	2	1	1	-	1	-	-	-
Gymnasnivå II, 11 - 12 år, i alt	93	30	63	23	7	22	8	3
Allment fagfelt	73	11	62	31	10	11	4	6
Administrasjon og økonomi	30	7	23	11	4	2	3	3
Industri, handverk og teknikk	19	1	18	9	2	4	1	2
Samferdsel	7	-	7	3	1	2	-	1
Helsevern	-	-	-	-	-	-	-	-
Jordbruk, skogbruk og fiske	9	2	7	4	1	2	-	-

¹ Høgste fullførte utdanning pr. 1. oktober 1989.

Tabell 3 (framh.). Hovudtal for utdanning. Personar 16-66 år etter yrkesaktivitet, arbeidstid i året, kjønn og utdanning¹. 3. november 1989 - 2. november 1990

Kjønn og høgste utdanning	I alt	Ikkje yrkesaktive	Yrkesaktive					
			I alt	Heiltid		Deltid		Både heiltid og deltid i året
				Heile året	Delar av året	Heile året	Delar av året	
Gymnasnivå II, 11-12 år (framh.)								
Jordbruk, skogbruk og fiske	2	-	2	1	-	1	-	-
Tenesteyting og forsvar	5	1	4	3	1	-	-	-
Gymnasnivå II elles	1	-	1	-	1	-	-	-
Universitets- og høgskolenivå I, 13 - 14 år, i alt	46	5	41	14	4	15	6	2
Undervisning	5	-	5	1	-	3	1	-
Administrasjon, økonomi, samfunnsvitenskap og jus	10	1	9	4	1	1	3	-
Naturvitenskap og teknikk	1	-	1	1	-	-	-	-
Helsevern	21	3	18	6	2	9	-	1
Universitets- og høgskolenivå I elles	9	1	8	2	1	2	2	1
Universitets- og høgskolenivå II, III og forskarnivå, over 14 år, i alt	19	2	17	10	1	4	1	1
Undervisning	14	1	13	7	1	4	1	-
Administrasjon, økonomi, samfunnsvitenskap og jus	-	-	-	-	-	-	-	-
Naturvitenskap og teknikk	-	-	-	-	-	-	-	-
Universitets- og høgskolenivå II, III og forskarnivå elles	5	1	4	3	-	-	-	1
Uoppgitt, inga utdanning og utdanning på førskolenivå	14	7	7	2	3	1	1	-

¹ Sjå note 1, førre sida.

Tabell 4. Personar 16 år og over. Hovudtal for yrkesaktivitet i året 3. november 1989 - 2. november 1990

	I alt	Ikkje yrkesaktive	Yrkesaktive			Prosent yrkesaktive		
			I alt	Menn	Kvinner	I alt	Menn	Kvinner
I alt	1162	457	705	396	309	60,7	69,2	52,4
Alder								
16-19	82	33	49	26	23	59,8	68,4	52,3
20-24	89	15	74	40	34	83,1	85,1	81,0
25-29	74	8	66	34	32	89,2	100,0	80,0
30-39	203	24	179	101	78	88,2	91,0	84,8
40-49	170	21	149	88	61	87,6	94,6	79,2
50-59	129	39	90	53	37	69,8	74,6	63,8
60-66	103	39	64	34	30	62,1	66,7	57,7
67-69	47	37	10	6	4	21,3	27,3	16,0
70-	265	241	24	14	10	9,1	13,3	6,3
Ekteskapeleg status								
Ugifte	436	165	271	178	93	62,2	72,4	48,9
Gifte	573	186	387	199	188	67,5	69,3	65,7
Før gifte	153	106	47	19	28	30,7	48,7	24,6
Familietype								
Einslege	302	188	114	78	36	37,7	56,1	22,1
Ektepar utan ugifte barn	174	95	79	39	40	45,4	44,8	46,0
Ektepar med ugifte barn	572	131	441	243	198	77,1	81,0	72,8
Mor/far med ugifte barn	114	43	71	36	35	62,3	78,3	51,5
Utdanning								
Barne- og ungdomsskolenivå	398	235	163	94	69	41,0	49,2	33,3
Gymnasnivå	599	188	411	237	174	68,6	78,2	58,8
Universitets- og høgskolenivå	142	24	118	59	59	83,1	84,3	81,9
Uoppgitt, inga utdanning eller utdanning på førskolenivå	23	10	13	6	7	56,5	75,0	46,7

Tabell 5. Hovudtal for yrkesaktive i året 3. november 1989 - 2. november 1990

	I alt	Menn				Kvinner				Prosent
		I alt	16-24	25-66	67-	I alt	16-24	25-66	67-	
I alt	705	396	66	310	20	309	57	238	14	100,0
Næring										
Jordbruk, skogbruk, fiske og fangst	88	65	9	47	9	23	3	18	2	12,5
Oljeutvinning og bergverksdrift	5	4	-	4	-	1	1	-	-	0,7
Industri	43	30	4	23	3	13	1	10	2	6,1
Kraft- og vassforsyning	59	52	6	45	1	7	3	4	-	8,4
Byggje- og anleggsverksemd	102	96	27	68	1	6	1	5	-	14,5
Varehandel, hotell- og restaurantverksemd	81	34	8	22	4	47	16	26	5	11,5
Transport, lagring, post og telekommunikasjonar	47	36	4	30	2	11	3	8	-	6,7
Bank- og finansieringsverksemd, forsikringsverksemd, eigedomsdrift og forretningsmessig tenesteyting	15	8	-	8	-	7	2	5	-	2,1
Offentleg, sosial og privat tenesteyting	265	71	8	63	-	194	27	162	5	37,6
Yrkesfelt										
Teknisk, vitenskapelig, humanistisk og kunstnarleg arbeid	158	55	4	51	-	103	14	88	1	22,4
Administrasjons- og forvaltningsarbeid, bedrifts- og organisasjonsleiing	17	12	-	11	1	5	1	4	-	2,4
Kontorarbeid	53	14	1	13	-	39	7	32	-	7,5
Handelsarbeid	44	20	4	16	-	24	6	16	2	6,2
Jordbruks-, skogbruks- og fiskearbeid	86	63	9	45	9	23	3	18	2	12,2
Gruve- og sprengingsarbeid m.m.	5	5	-	5	-	-	-	-	-	0,7
Transport- og kommunikasjonsarbeid	46	38	4	32	2	8	2	6	-	6,5
Industri-, byggje- og anleggsarbeid	180	164	38	120	6	16	2	12	2	25,5
Servicearbeid og militært arbeid	116	25	6	17	2	91	22	62	7	16,5
Yrkesstatus										
Tilsett	564	294	57	232	5	270	57	208	5	80,0
Sjølvestendig	115	91	6	71	14	24	-	18	6	16,3
Familiemedlem utan fast lønn	26	11	3	7	1	15	-	12	3	3,7
Arbeidstid i året¹										
Berre heiltid, i alt	490	333	51	269	13	157	38	111	8	69,5
Berre deltid, i alt	181	46	8	31	7	135	13	117	5	25,7
Både heiltid og deltid, i alt	34	17	7	10	-	17	6	10	1	4,8
Yrkesaktiv i 12 månader										
Heiltid	378	257	20	230	7	121	18	98	5	53,6
Deltid	114	23	3	16	4	91	7	83	1	16,2
Både heiltid og deltid i perioden	21	12	4	8	-	9	1	7	1	3,0
Heiltid 0-3 månader	5	2	1	1	-	3	-	2	1	0,7
Heiltid 4-6 månader	8	4	-	4	-	4	1	3	-	1,1
Heiltid 7-9 månader	7	5	3	2	-	2	-	2	-	1,0
Heiltid 10-11 månader	1	1	-	1	-	-	-	-	-	0,1
Yrkesaktiv i 6-11 månader										
Heiltid	56	40	11	27	2	16	8	8	-	7,9
Deltid	37	10	2	6	2	27	1	23	3	5,2
Både heiltid og deltid i perioden	9	2	2	-	-	7	4	3	-	1,3
Yrkesaktiv i 1-5 månader										
Heiltid	56	36	20	12	4	20	12	5	3	7,9
Deltid	30	13	3	9	1	17	5	11	1	4,3
Både heiltid og deltid i perioden	4	3	1	2	-	1	1	-	-	0,6
Avtala arbeidstid i veka										
Ikkje yrkesaktiv i veka	129	76	31	34	11	53	24	25	4	18,3
1- 9 timar	38	8	2	5	1	30	3	25	2	5,4
10-19 timar	71	13	-	11	2	58	6	50	2	10,1
20-29 timar	67	16	-	15	1	51	3	47	1	9,5
30-34 timar	29	16	-	14	2	13	-	11	2	4,1
35-39 timar	262	175	20	154	1	87	19	67	1	37,2
40 timar og over	109	92	13	77	2	17	2	13	2	15,5

¹ Heiltid er samla arbeidstid på 30 timar eller meir i veka (alle arbeidsforhold), noko som svarer til 120 timar eller meir over ein firevekersperiode.

Tabell 6. Yrkesaktive 16 år og over, etter alder og næring/yrkesfelt. 3. november 1989 - 2. november 1990

	I alt	Alder									Pro- sent av dei yrkes- aktive
		16-19	20-24	25-29	30-39	40-49	50-59	60-66	67-69	70-	
I alt	705	49	74	66	179	149	90	64	10	24	100,0
Næring											
Jordbruk	78	6	5	2	11	17	11	16	3	7	11,1
Skogbruk	10	1	-	-	3	2	2	1	1	-	1,4
Fiske og fangst	-	-	-	-	-	-	-	-	-	-	-
Oljeutvinning og bergverksdrift	5	-	1	1	2	-	1	-	-	-	0,7
Industri i alt	43	3	2	5	12	10	3	3	2	3	6,1
Næringsmiddel-, drikkevare- og tobakksindustri	-	-	-	-	-	-	-	-	-	-	-
Tekstil-, klesvare-, ler- og lervareindustri	3	-	-	-	2	-	-	-	-	1	0,4
Trevareindustri	12	2	1	1	-	6	-	1	-	1	1,7
Treforedling, grafisk industri og forlag	-	-	-	-	-	-	-	-	-	-	-
Kjemisk industri, mineral-, olje-, kol-, gummi- og plastindustri	1	1	-	-	-	-	-	-	-	-	0,1
Keramikk- og glasindustri	1	-	-	1	-	-	-	-	-	-	0,1
Metallindustri	1	-	-	1	-	-	-	-	-	-	0,1
Verkstadindustri	6	-	-	2	2	-	2	-	-	-	0,9
Industri elles	19	-	1	-	8	4	1	2	2	1	2,7
Kraft- og vassforsyning	59	2	7	4	16	16	6	7	-	1	8,4
Bygge- og anleggsverksemd	102	9	19	10	26	20	12	5	1	-	14,5
Varehandel	61	8	6	6	15	11	7	5	-	3	8,7
Hotell- og restaurantdrift	20	9	1	1	1	1	-	1	-	6	2,8
Landtransport	24	-	3	1	7	3	5	3	1	1	3,4
Sjøtransport	3	-	1	1	-	-	1	-	-	-	0,4
Transport elles, lagring, post og telekommunikasjonar	20	1	2	2	4	4	4	3	-	-	2,8
Bank- og finansieringsverksemd	9	-	1	2	2	2	2	-	-	-	1,3
Forsikringsverksemd, eigeomsdrift og forretningsmessig tenesteyting	6	-	1	2	2	1	-	-	-	-	0,9
Offentleg administrasjon, forsvar, politi og rettsvesen	51	3	5	9	14	11	5	3	1	-	7,2
Renovasjon og reingjering	2	-	-	-	1	1	-	-	-	-	0,3
Undervisning og forskningsverksemd	47	-	3	4	14	15	7	4	-	-	6,7
Helse- og sosialtenester	149	4	16	14	43	33	24	12	1	2	21,1
Kulturell tenesteyting, underhaldning og sport	10	2	1	1	4	1	-	-	-	1	1,4
Personleg tenesteyting	6	1	-	1	2	1	-	1	-	-	0,9
Yrkesfelt											
Teknisk, vitenskapelig, humanistisk og kunstnarleg arbeid	158	4	14	20	61	37	17	4	-	1	22,4
Administrasjons- og forvaltningsarbeid, bedrifts- og organisasjonsleiing i alt	17	1	-	2	5	3	3	2	-	1	2,4
Offentleg administrasjons- og forvaltningsarbeid	12	1	-	1	4	2	2	2	-	-	1,7
Bedrifts- og organisasjonsleiing	5	-	-	1	1	1	1	-	-	1	0,7
Kontorarbeid	53	1	7	15	11	11	3	5	-	-	7,5
Handelsarbeid	44	7	3	3	13	7	7	2	-	2	6,2
Jordbruks-, skogbruks- og fiskearbeid	86	7	5	2	13	18	13	17	4	7	12,2
Gruve- og sprengingsarbeid m.m.	5	-	-	1	3	1	-	-	-	-	0,7
Transport og kommunikasjonsarbeid	46	-	6	4	12	8	9	5	1	1	6,5
Industri-, bygge- og anleggsarbeid i alt	180	14	26	13	44	42	21	12	3	5	25,5
Jern- og metallvarearbeid	18	1	4	-	6	3	2	1	-	1	2,6
Elektroarbeid	46	4	5	4	11	12	5	5	-	-	6,5
Trearbeid	40	3	7	4	6	9	6	3	-	2	5,7
Næringsmiddelarbeid	-	-	-	-	-	-	-	-	-	-	-
Maskin- og motordrift	25	1	4	4	5	5	5	-	1	-	3,5
Laste-, losse- og lagerarbeid	3	-	1	-	-	2	-	-	-	-	0,4
Industri-, bygge- og anleggsarbeid elles	48	5	5	1	16	11	3	3	2	2	6,8
Servicearbeid og militært arbeid	116	15	13	6	17	22	17	17	2	7	16,5

Tabell 7. Yrkesaktive 16 år og over, etter kjønn, arbeidstid i året og næring/yrkesfelt. 3. november 1989 - 2. november 1990

	I alt	Yrkesaktiv i 12 måneder			Yrkesaktiv i 6-11 måneder			Yrkesaktiv i 1-5 måneder		
		Heiltid ¹	Deltid ¹	Både heiltid og deltid i perioden	Heiltid	Deltid	Både heiltid og deltid i perioden	Heiltid	Deltid	Både heiltid og deltid i perioden
Yrkesaktive i alt	705	378	114	21	56	37	9	56	30	4
Menn i alt	396	257	23	12	40	10	2	36	13	3
Næring										
Jordbruk	55	30	12	4	2	4	-	-	3	-
Skogbruk	10	3	1	-	1	-	-	3	2	-
Fiske og fangst	-	-	-	-	-	-	-	-	-	-
Oljeutvinning og bergverksdrift	4	4	-	-	-	-	-	-	-	-
Industri i alt	30	18	-	-	9	1	-	1	1	-
Næringsmiddel-, drikkevare- og tobakksindustri	-	-	-	-	-	-	-	-	-	-
Tekstil-, klesvare-, ler- og lervareindustri	-	-	-	-	-	-	-	-	-	-
Trevareindustri	12	7	-	-	4	-	-	1	-	-
Treforedling, grafisk industri og forlag	-	-	-	-	-	-	-	-	-	-
Kjemisk industri, mineral-, olje-, kol-, gummi- og plastindustri	-	-	-	-	-	-	-	-	-	-
Keramikk- og glasindustri	-	-	-	-	-	-	-	-	-	-
Metallindustri	1	1	-	-	-	-	-	-	-	-
Verkstadindustri	6	3	-	-	2	-	-	-	1	-
Industri elles	11	7	-	-	3	1	-	-	-	-
Kraft- og vassforsyning	52	44	-	-	2	-	-	4	2	-
Bygge- og anleggsverksemd	96	56	2	2	17	3	1	13	1	1
Varehandel	29	22	-	1	2	-	-	4	-	-
Hotell- og restaurantdrift	5	1	-	-	-	-	-	4	-	-
Landtransport	22	15	1	1	-	-	-	3	2	-
Sjøtransport	3	2	-	-	1	-	-	-	-	-
Transport elles, lagring, post og telekommunikasjonar	11	7	2	-	-	-	-	1	1	-
Bank- og finansieringsverksemd	4	4	-	-	-	-	-	-	-	-
Forsikringsverksemd, eigedomsdrift og forretningsmessig tenesteyting	4	2	-	-	2	-	-	-	-	-
Offentleg administrasjon, forsvar, politi og rettsvesen	26	21	1	-	2	-	1	1	-	-
Renovasjon og reingjering	2	-	2	-	-	-	-	-	-	-
Undervisning og forskningsverksemd	22	16	1	2	2	1	-	-	-	-
Helse- og sosialtenester	14	11	-	2	-	1	-	-	-	-
Kulturell tenesteyting, underholdning og sport	6	1	1	-	-	-	-	2	-	2
Personleg tenesteyting	1	-	-	-	-	-	-	-	1	-
Yrkesfelt										
Teknisk, vitenskapelig, humanistisk og kunstnarleg arbeid	55	42	1	4	6	-	1	1	-	-
Administrasjons- og forvaltningsarbeid, bedrifts- og organisasjonsleiing i alt	12	11	-	-	1	-	-	-	-	-
Offentleg administrasjons- og forvaltningsarbeid	7	7	-	-	-	-	-	-	-	-
Bedrifts- og organisasjonsleiing	5	4	-	-	1	-	-	-	-	-
Kontorarbeid	14	10	1	-	-	-	-	2	-	1
Handelsarbeid	20	15	-	1	1	-	-	3	-	-
Jordbruks-, skogbruks- og fiskearbeid	63	33	13	4	2	4	-	2	5	-
Gruve- og sprengingsarbeid m.m.	5	4	-	-	1	-	-	-	-	-
Transport og kommunikasjonsarbeid	38	24	3	1	4	-	-	4	2	-
Industri-, bygge- og anleggsarbeid i alt	164	107	1	2	25	4	1	18	5	1
Jern- og metallvarearbeid	18	11	-	-	3	-	1	1	2	-
Elektroarbeid	45	34	-	-	5	1	-	3	2	-
Trearbeid	39	23	1	-	8	2	-	4	-	1
Næringsmiddelarbeid	-	-	-	-	-	-	-	-	-	-
Maskin- og motordrift	25	15	-	2	5	-	-	2	1	-
Laste-, losse- og lagerarbeid	3	3	-	-	-	-	-	-	-	-
Industri-, bygge- og anleggsarbeid elles	34	21	-	-	4	1	-	8	-	-
Servicearbeid og militært arbeid	25	11	4	-	-	2	-	6	1	1

¹ Heiltid er *samla* arbeidstid på 30 timar eller meir i veka (alle arbeidsforhold), noko som svarer til 120 timar eller meir over ein firevekersperiode.

Tabell 7 (framh.). Yrkesaktive 16 år og over, etter kjønn, arbeidstid i året og næring/yrkesfelt. 3. november 1989 - 2. november 1990

	I alt	Yrkesaktiv i 12 måneder			Yrkesaktiv i 6-11 måneder			Yrkesaktiv i 1-5 måneder		
		Heiltid ¹	Deltid ¹	Både heiltid og deltid i perioden	Heiltid	Deltid	Både heiltid og deltid i perioden	Heiltid	Deltid	Både heiltid og deltid i perioden
Kvinner I alt	309	121	91	9	16	27	7	20	17	1
Næring										
Jordbruk	23	13	4	-	2	1	-	1	2	-
Skogbruk	-	-	-	-	-	-	-	-	-	-
Fiske og fangst	-	-	-	-	-	-	-	-	-	-
Oljeutvinning og bergverksdrift	1	-	-	-	-	-	-	-	1	-
Industri i alt	13	6	4	-	1	2	-	-	-	-
Næringsmiddel-, drikkevare- og tobakksindustri	-	-	-	-	-	-	-	-	-	-
Tekstil-, klesvare-, ler- og lervareindustri	3	1	1	-	-	1	-	-	-	-
Trevareindustri	-	-	-	-	-	-	-	-	-	-
Treforedling, grafisk industri og forlag	-	-	-	-	-	-	-	-	-	-
Kjemisk industri, mineral-, olje-, kol-, gummi- og plastindustri	1	-	-	-	1	-	-	-	-	-
Keramikk- og glasindustri	1	1	-	-	-	-	-	-	-	-
Metallindustri	-	-	-	-	-	-	-	-	-	-
Verkstadindustri	-	-	-	-	-	-	-	-	-	-
Industri elles	8	4	3	-	-	1	-	-	-	-
Kraft- og vassforsyning	7	2	2	1	-	-	-	2	-	-
Byggje- og anleggsverksemd	6	3	1	-	2	-	-	-	-	-
Varehandel	32	12	5	2	-	6	2	4	1	-
Hotell- og restaurantdrift	15	3	4	-	2	-	1	3	2	-
Landtransport	2	1	-	-	-	-	-	1	-	-
Sjøtransport	-	-	-	-	-	-	-	-	-	-
Transport elles, lagring, post og telekommunikasjoner	9	3	4	-	-	1	1	-	-	-
Bank- og finansieringsverksemd	5	3	1	1	-	-	-	-	-	-
Forsikringsverksemd, egedomsdrift og forretningsmessig tenesteyting	2	-	1	-	-	-	1	-	-	-
Offentleg administrasjon, forsvar, politi og rettsvesen	25	12	5	-	2	3	-	2	1	-
Renovasjon og reingjering	-	-	-	-	-	-	-	-	-	-
Undervisning og forskningsverksemd	25	12	9	-	-	2	-	1	1	-
Helse- og sosialtenester	135	47	50	5	7	11	2	5	7	1
Kulturell tenesteyting, underholdning og sport	4	2	1	-	-	-	-	1	-	-
Personleg tenesteyting	5	2	-	-	-	1	-	-	2	-
Yrkesfelt										
Teknisk, vitenskapelig, humanistisk og kunstnarleg arbeid	103	43	32	4	4	8	2	6	4	-
Administrasjons- og forvaltningsarbeid, bedrifts- og organisasjonsleiing i alt	5	4	-	-	-	-	-	1	-	-
Offentleg administrasjons- og forvaltningsarbeid	5	4	-	-	-	-	-	1	-	-
Bedrifts- og organisasjonsleiing	-	-	-	-	-	-	-	-	-	-
Kontorarbeid	39	18	9	2	3	3	1	-	3	-
Handelsarbeid	24	7	4	2	-	5	2	4	-	-
Jordbruks-, skogbruks- og fiskearbeid	23	13	4	-	2	1	-	1	2	-
Gruve- og sprengingsarbeid m.m.	-	-	-	-	-	-	-	-	-	-
Transport og kommunikasjonsarbeid	8	4	2	-	-	-	1	1	-	-
Industri-, byggje- og anleggsarbeid i alt	16	7	4	-	1	2	-	1	1	-
Jern- og metallvarearbeid	-	-	-	-	-	-	-	-	-	-
Elektroarbeid	1	1	-	-	-	-	-	-	-	-
Trearbeid	1	1	-	-	-	-	-	-	-	-
Næringsmiddelarbeid	-	-	-	-	-	-	-	-	-	-
Maskin- og motordrift	-	-	-	-	-	-	-	-	-	-
Laste-, losse- og lagerarbeid	-	-	-	-	-	-	-	-	-	-
Industri-, byggje- og anleggsarbeid elles	14	5	4	-	1	2	-	1	1	-
Servicearbeid og militært arbeid	91	25	36	1	6	8	1	6	7	1

¹ Sjå note 1, førre sida.

Tabell 8. Hovudtal for yrkesaktive i veka 27. oktober - 2. november 1990, etter vanleg/avtala arbeidstid

	I alt	Menn					Kvinner				
		I alt	1-19 timar	20-29 timar	30-39 timar	40 timar og over	I alt	1-19 timar	20-29 timar	30-39 timar	40 timar og over
I alt	576	320	21	16	191	92	256	88	51	100	17
Alder											
16-19	16	8	1	-	6	1	8	3	1	3	1
20-24	52	27	1	-	14	12	25	6	2	16	1
25-29	61	31	1	1	20	9	30	5	3	18	4
30-39	164	95	4	3	61	27	69	18	20	29	2
40-49	133	79	6	6	47	20	54	22	16	14	2
50-59	84	48	1	3	28	16	36	16	5	13	2
60-66	47	23	4	2	12	5	24	14	3	4	3
67-69	4	1	1	-	-	-	3	-	-	2	1
70-	15	8	2	1	3	2	7	4	1	1	1
Ekteskapeleg status											
Ugifte	191	129	11	6	71	41	62	12	6	40	4
Gifte	345	175	9	10	108	48	170	69	43	47	11
Før gifte	40	16	1	-	12	3	24	7	2	13	2
Familietype											
Einslege	92	64	5	1	33	25	28	5	4	16	3
Ektepar utan ugifte barn	68	33	2	1	24	6	35	15	5	11	4
Ektepar med ugifte barn	358	197	12	11	117	57	161	58	38	56	9
Mor/far med ugifte barn	58	26	2	3	17	4	32	10	4	17	1
Utdanning											
Barne- og ungdomsskolenivå	110	60	6	2	34	18	50	25	12	7	6
Gymnasnivå	350	201	12	8	118	63	149	42	30	68	9
Universitets- og høgskolenivå	108	55	3	5	37	10	53	19	9	23	2
Uoppgitt, inga utdanning eller utdanning på førskolenivå	8	4	-	1	2	1	4	2	-	2	-
Utført arbeidstid i veka											
Var ikkje på arbeid	8	4	-	-	2	2	4	3	-	1	-
1 - 19 timar	105	22	16	3	2	1	83	77	5	-	1
20 - 29 timar	70	20	2	12	3	3	50	6	41	3	-
30 - 39 timar	267	166	1	-	155	10	101	1	4	93	3
40 timar og over	126	108	2	1	29	76	18	1	1	3	13

Tabell 9. Yrkesaktive 16 år og over i veka 27. oktober - 2. november 1990, etter kjønn, vanleg/avtala arbeidstid og næring/yrkesfelt

	I alt	Menn					Kvinner				
		I alt	1-19 timar	20-29 timar	30-39 timar	40 timar og over	I alt	1-19 timar	20-29 timar	30-39 timar	40 timar og over
I alt	576	320	21	16	191	92	256	88	51	100	17
Næring											
Jordbruk	53	42	8	5	5	24	11	5	2	1	3
Skogbruk	6	6	1	-	1	4	-	-	-	-	-
Fiske og fangst	-	-	-	-	-	-	-	-	-	-	-
Oljeutvinning og bergverksdrift	4	4	-	-	3	1	-	-	-	-	-
Industri i alt	35	22	-	2	14	6	13	-	4	3	6
Næringsmiddel-, drikkevare- og tobakksindustri	-	-	-	-	-	-	-	-	-	-	-
Tekstil-, kløsvare-, ler- og lervareindustri	3	-	-	-	-	-	3	-	1	-	2
Trevareindustri	8	8	-	-	8	-	-	-	-	-	-
Treforedling, grafisk industri og forlag	-	-	-	-	-	-	-	-	-	-	-
Kjemisk industri, mineral-, olje-, kol-, gummi- og plastindustri	1	-	-	-	-	-	1	-	-	-	1
Keramikk- og glasindustri	1	-	-	-	-	-	1	-	-	-	1
Metallindustri	1	1	-	-	1	-	-	-	-	-	-
Verkstadindustri	5	5	-	-	3	2	-	-	-	-	-
Industri elles	16	8	-	2	2	4	8	-	3	3	2
Kraft- og vassforsyning	50	45	-	-	44	1	5	1	2	2	-
Byggje- og anleggsverksemd	85	79	2	-	52	25	6	-	1	5	-
Varehandel	49	22	-	-	12	10	27	9	6	9	3
Hotell- og restaurantdrift	7	-	-	-	-	-	7	4	-	3	-
Landtransport	19	18	2	1	9	6	1	-	-	-	1
Sjøtransport	3	3	1	-	-	2	-	-	-	-	-
Transport elles, lagring, post og telekommunikasjonar	18	10	-	2	7	1	8	4	2	2	-
Bank- og finansieringsverksemd	9	4	-	1	3	-	5	1	2	2	-
Forsikringsverksemd, eigedomsdrift og foretningmessig tenesteyting	5	3	-	-	1	2	2	-	1	1	-
Offentleg administrasjon, forsvar, politi og rettsvesen	46	22	1	-	19	2	24	7	3	14	-
Renovasjon og reingjering	1	1	-	-	1	-	-	-	-	-	-
Undervisning og forskningsverksemd	46	21	3	4	8	6	25	11	5	7	2
Helse- og sosialtenester	128	14	1	1	11	1	114	45	19	48	2
Kulturell tenesteyting, underholdning og sport	7	3	1	-	1	1	4	-	3	1	-
Personleg tenesteyting	5	1	1	-	-	-	4	1	1	2	-
Yrkesfelt											
Teknisk, vitenskapelig, humanistisk og kunstnarleg arbeid	141	51	3	4	36	8	90	30	16	41	3
Administrasjons- og forvaltningsarbeid, bedrifts- og organisasjonsleiing i alt	16	11	-	-	8	3	5	-	-	5	-
Offentleg administrasjons- og forvaltningsarbeid	12	7	-	-	5	2	5	-	-	5	-
Bedrifts- og organisasjonsleiing	4	4	-	-	3	1	-	-	-	-	-
Kontorarbeid	48	12	-	-	10	2	36	7	7	19	3
Handelsarbeid	33	14	-	-	4	10	19	6	6	6	1
Jordbruks-, skogbruks- og fiskearbeid	58	47	9	5	6	27	11	5	2	1	3
Gruve- og sprengingsarbeid m.m.	5	5	-	-	4	1	-	-	-	-	-
Transport og kommunikasjonsarbeid	39	32	3	3	17	9	7	2	2	2	1
Industri-, byggje- og anleggsarbeid i alt	148	133	3	2	97	31	15	1	4	5	5
Jern- og metallvarearbeid	16	16	1	-	11	4	-	-	-	-	-
Elektroarbeid	38	37	2	-	31	4	1	-	-	1	-
Trearbeid	32	31	-	-	22	9	1	-	-	1	-
Næringsmiddelarbeid	-	-	-	-	-	-	-	-	-	-	-
Maskin- og motordrift	22	22	-	-	15	7	-	-	-	-	-
Laste-, losse- og lagerarbeid	3	3	-	-	2	1	-	-	-	-	-
Industri-, byggje- og anleggsarbeid elles	37	24	-	2	16	6	13	1	4	3	5
Servicearbeid og militært arbeid	88	15	3	2	9	1	73	37	14	21	1

Tabell 10. Yrkesaktive 16 år og over med fast oppmøteplass på arbeid i veka 27. oktober - 2. november 1990, etter talet på arbeidsreiser, reisetid og yrkesfelt/oppmøteplass

	I alt	Reiste ikkje	Reiste 1 gong			Reiste 2-3 gonger			Reiste 4 gonger eller fleire		
			Reise- tid under 45 min	Reise- tid 45-89 min	Reise- tid 90 min og over	Reise- tid under 45 min	Reise- tid 45-89 min	Reise- tid 90 min og over	Reise- tid under 45 min	Reise- tid 45-89 min	Reise- tid 90 min og over
I alt	521	132	19	2	12	54	2	7	281	8	4
Yrkesfelt											
Teknisk, vitenskapelig, humanistisk og kunstnarleg arbeid	130	13	8	-	3	20	-	-	85	1	-
Administrasjons- og forvaltnings- arbeid, bedrifts- og organisasjons- leiing i alt	15	-	1	-	-	1	-	-	13	-	-
Offentleg administrasjons- og forvaltningsarbeid	11	-	1	-	-	1	-	-	9	-	-
Bedrifts- og organisasjons- leiing	4	-	-	-	-	-	-	-	4	-	-
Kontorarbeid	46	7	-	-	1	5	-	1	30	1	1
Handelsarbeid	30	13	2	-	-	4	-	-	10	1	-
Jordbruks-, skogbruks- og fiskearbeid	56	50	1	-	-	2	-	-	3	-	-
Gruve- og sprengingsarbeid m.m.	3	2	-	-	1	-	-	-	-	-	-
Transport og kommunikasjons- arbeid	34	5	-	-	1	2	2	3	16	4	1
Industri-, bygge- og anleggsarbeid i alt	129	25	2	2	6	5	-	2	84	1	2
Jern- og metallvarearbeid	12	4	-	-	2	-	-	-	6	-	-
Elektroarbeid	37	3	1	1	1	-	-	1	30	-	-
Trearbeid	26	4	-	-	2	-	-	-	19	-	1
Næringsmiddelarbeid	-	-	-	-	-	-	-	-	-	-	-
Maskin- og motordrift	17	3	1	1	-	1	-	-	11	-	-
Laste-, losse- og lagerarbeid	3	-	-	-	-	-	-	-	3	-	-
Industri-, bygge- og anleggsarbeid elles	34	11	-	-	1	4	-	1	15	1	1
Servicearbeid og militært arbeid	78	17	5	-	-	15	-	1	40	-	-
Oppmøteplass og kjønn											
I bustadfylket	464	102	19	2	1	53	2	3	272	8	2
Menn	247	65	4	2	-	7	2	1	160	5	1
Kvinner	217	37	15	-	1	46	-	2	112	3	1
I bustadkommunen	437	100	18	1	-	51	-	-	261	4	2
Menn	228	63	4	1	-	5	-	-	152	2	1
Kvinner	209	37	14	-	-	46	-	-	109	2	1
0941 Bykle	12	-	1	1	-	1	-	2	6	1	-
Menn	6	-	-	1	-	1	-	1	3	-	-
Kvinner	6	-	1	-	-	-	-	1	3	1	-
0938 Bygland	9	-	-	-	-	1	2	-	4	2	-
Menn	9	-	-	-	-	1	2	-	4	2	-
Kvinner	-	-	-	-	-	-	-	-	-	-	-
0903 Arendal	3	2	-	-	1	-	-	-	-	-	-
Menn	2	2	-	-	-	-	-	-	-	-	-
Kvinner	1	-	-	-	1	-	-	-	-	-	-
0937 Evje og Hornes	3	-	-	-	-	-	-	1	1	1	-
Menn	2	-	-	-	-	-	-	-	1	1	-
Kvinner	1	-	-	-	-	-	-	1	-	-	-
Andre kommunar i fylket	-	-	-	-	-	-	-	-	-	-	-
Menn	-	-	-	-	-	-	-	-	-	-	-
Kvinner	-	-	-	-	-	-	-	-	-	-	-
Utanfor fylket	35	24	-	-	11	-	-	-	-	-	-
Menn	24	13	-	-	11	-	-	-	-	-	-
Kvinner	11	11	-	-	-	-	-	-	-	-	-
1001 Kristiansand	9	7	-	-	2	-	-	-	-	-	-
Menn	6	4	-	-	2	-	-	-	-	-	-
Kvinner	3	3	-	-	-	-	-	-	-	-	-
0301 Oslo	8	6	-	-	2	-	-	-	-	-	-
Menn	4	2	-	-	2	-	-	-	-	-	-
Kvinner	4	4	-	-	-	-	-	-	-	-	-
1413 Hyllestad	4	4	-	-	-	-	-	-	-	-	-
Menn	1	1	-	-	-	-	-	-	-	-	-
Kvinner	3	3	-	-	-	-	-	-	-	-	-
1233 Ulvik	2	1	-	-	1	-	-	-	-	-	-
Menn	2	1	-	-	1	-	-	-	-	-	-
Kvinner	-	-	-	-	-	-	-	-	-	-	-
Andre stader utanfor fylket	12	6	-	-	6	-	-	-	-	-	-
Menn	11	5	-	-	6	-	-	-	-	-	-
Kvinner	1	1	-	-	-	-	-	-	-	-	-
Uoppgitt oppmøteplass	22	6	-	-	-	1	-	4	9	-	2
Menn	12	4	-	-	-	-	-	3	4	-	1
Kvinner	10	2	-	-	-	1	-	1	5	-	1

Tabell 11. Yrkesaktive 16 år og over med fast arbeidsreise i veka 27. oktober - 2. november 1990, etter reisemåte, oppmøteplass, talet på arbeidsreiser, reisetid og etter reisemåte, kjønn og alder

Bustad	I alt	Eitt transportmiddel						To eller fleire transportmiddel		
		Bil	Buss	Tog, trikk, T-bane	Båt	Syssel, gonge over 10 min	Anna	Kollektiv transport og/eller sykkel, gonge over 10 min	Kollektiv transport og bil	Andre kombinasjonar
I alt	389	309	2	-	-	48	15	-	2	13
Oppmøteplass, talet på arbeidsreiser og reisetid										
Oppmøteplass i bustadkommunen	337	267	1	-	-	46	13	-	-	10
Reiste 1 gong	19	14	-	-	-	3	2	-	-	-
Under 45 min	18	13	-	-	-	3	2	-	-	-
45 - 89 min	1	1	-	-	-	-	-	-	-	-
90 min og over	-	-	-	-	-	-	-	-	-	-
Reiste 2 - 3 gonger	51	37	-	-	-	9	2	-	-	3
Under 45 min	51	37	-	-	-	9	2	-	-	3
45 - 89 min	-	-	-	-	-	-	-	-	-	-
90 min og over	-	-	-	-	-	-	-	-	-	-
Reiste 4 gonger eller fleire	267	216	1	-	-	34	9	-	-	7
Under 45 min	261	211	-	-	-	34	9	-	-	7
45 - 89 min	4	4	-	-	-	-	-	-	-	-
90 min og over	2	1	1	-	-	-	-	-	-	-
Oppmøteplass utanfor bustadkommunen	36	31	1	-	-	1	1	-	1	1
Reiste 1 gong	14	11	-	-	-	-	1	-	1	1
Under 45 min	1	1	-	-	-	-	-	-	-	-
45 - 89 min	1	1	-	-	-	-	-	-	-	-
90 min og over	12	9	-	-	-	-	1	-	1	1
Reiste 2 - 3 gonger	7	6	1	-	-	-	-	-	-	-
Under 45 min	2	2	-	-	-	-	-	-	-	-
45 - 89 min	2	2	-	-	-	-	-	-	-	-
90 min og over	3	2	1	-	-	-	-	-	-	-
Reiste 4 gonger eller fleire	15	14	-	-	-	1	-	-	-	-
Under 45 min	11	10	-	-	-	1	-	-	-	-
45 - 89 min	4	4	-	-	-	-	-	-	-	-
90 min og over	-	-	-	-	-	-	-	-	-	-
Uoppgitt oppmøteplass	16	11	-	-	-	1	1	-	1	2
Kjønn og alder										
Menn	201	173	1	-	-	13	4	-	2	8
16-19	5	4	-	-	-	1	-	-	-	-
20-24	17	17	-	-	-	-	-	-	-	-
25-29	21	18	-	-	-	2	-	-	-	1
30-39	64	55	-	-	-	4	1	-	-	4
40-49	55	47	-	-	-	3	3	-	-	2
50-59	26	21	1	-	-	3	-	-	1	-
60-66	11	9	-	-	-	-	-	-	1	1
67-69	-	-	-	-	-	-	-	-	-	-
70-	2	2	-	-	-	-	-	-	-	-
Kvinner	188	136	1	-	-	35	11	-	-	5
16-19	6	1	1	-	-	2	1	-	-	1
20-24	20	14	-	-	-	2	3	-	-	1
25-29	23	20	-	-	-	2	1	-	-	-
30-39	51	44	-	-	-	2	3	-	-	2
40-49	42	31	-	-	-	9	2	-	-	-
50-59	27	16	-	-	-	10	-	-	-	1
60-66	17	9	-	-	-	7	1	-	-	-
67-69	1	1	-	-	-	-	-	-	-	-
70-	1	-	-	-	-	1	-	-	-	-

Tabell 15. Bustader etter talet på rom og talet på busette. 3. november 1990

Talet på busette	I alt	Talet på rom								
		1	2	3	4	5	6	7	8	9 eller fleire
I alt	521	25	47	70	116	106	70	36	25	26
1	161	18	27	37	40	25	9	4	1	-
2	129	4	12	21	31	32	15	5	5	4
3	66	1	3	6	18	15	10	2	4	7
4	95	-	3	3	17	22	20	18	8	4
5	43	-	1	2	8	6	11	6	4	5
6	21	2	1	1	2	4	3	1	2	5
7	3	-	-	-	-	1	1	-	1	-
8	2	-	-	-	-	-	1	-	-	1
9	-	-	-	-	-	-	-	-	-	-
10 eller fleire	1	-	-	-	-	1	-	-	-	-

Tabell 16. Bustader etter byggjeår for huset og hustype/eigeform/kjelde til oppvarming. Busette og rom, etter byggjeår for huset. 3. november 1990

	I alt	Byggjeår for huset							
		-1900	1901-1920	1921-1940	1941-1945	1946-1960	1961-1970	1971-1980	1981-1990
Bustader i alt	521	50	18	46	17	77	91	138	84
Hustype									
Frittliggjande einebustad eller våningshus knytt til gardsdrift	475	50	17	44	16	70	84	120	74
Hus i kjede, rekkjehus, terrassehus eller vertikaldelt tomannsbustad	13	-	-	1	-	-	4	3	5
Horisontaldelt tomannsbustad eller anna bustadbygg med mindre enn 3 etasjar	21	-	1	-	1	4	2	9	4
Blokk, leigegard eller anna bustadbygg med 3 etasjar eller meir	3	-	-	-	-	-	1	2	-
Forretningsbygg, pensjonat, aldersheim, militærforlegning eller anna bygg for felleshushald	9	-	-	1	-	3	-	4	1
Eige-/leigeform									
Eigd i alt	411	39	15	38	14	68	68	108	61
Privat	388	39	15	37	14	64	62	100	57
Gjennom burettslag eller bustadaksjeselskap	23	-	-	1	-	4	6	8	4
Leigd i alt	110	11	3	8	3	9	23	30	23
Som tenestebustad	39	1	-	2	1	3	17	5	10
For eit avgrensa tidsrom	12	2	-	1	-	-	1	7	1
På andre vilkår	59	8	3	5	2	6	5	18	12
Kjelder til oppvarming									
Éi kjelde, i alt	144	20	8	18	3	17	28	29	21
Sentralvarme	6	-	-	1	-	1	1	2	1
Elektriske omnar, varmekablar e.l.	51	1	1	4	2	3	13	13	14
Omnar for flytande brensel	3	-	1	1	-	-	1	-	-
Omnar for fast brensel	84	19	6	12	1	13	13	14	6
To eller fleire kjelder, i alt	377	30	10	28	14	60	63	109	63
Elektriske omnar og omnar for fast brensel	351	29	10	26	13	57	57	97	62
Elektriske omnar og omnar for flytande brensel	8	1	-	-	-	-	2	4	1
Omnar for fast og flytande brensel	-	-	-	-	-	-	-	-	-
Sentralvarme og éi eller fleire andre kjelder	1	-	-	-	-	-	-	1	-
Andre kombinasjonar	17	-	-	2	1	3	4	7	-
Busette i alt	1388	101	43	103	37	191	253	391	269
Busette pr. bustad	2,7	2,0	2,4	2,2	2,2	2,5	2,8	2,8	3,2
Rom i alt	2437	213	80	206	79	357	414	651	436
Rom pr. bustad	4,7	4,3	4,4	4,5	4,6	4,6	4,5	4,7	5,2

Tabell 17. Bustader og busette. Sanitærutstyr, storleik og tilgjenge. 3. november 1990

	I alt	Sanitærutstyr			
		Med WC		Utan WC	
		Med bad	Utan bad	Med bad	Utan bad
I alt	521	483	8	8	22
Talet på rom på 6 m² eller større					
(kjøkken, gang, bad o.l. er <i>ikkje</i> rekna med)					
1 rom	25	21	1	-	3
Med kjøkken 6 m ² eller større	16	15	1	-	-
Med kjøkken mindre enn 6 m ²	6	4	-	-	2
Utan kjøkken	3	2	-	-	1
2 rom	47	39	1	1	6
Med kjøkken 6 m ² eller større	30	25	1	1	3
Med kjøkken mindre enn 6 m ²	16	14	-	-	2
Utan kjøkken	1	-	-	-	1
3 rom	70	58	4	2	6
4 rom	116	112	1	1	2
5 rom	106	101	1	1	3
6 rom	70	69	-	-	1
7 rom	36	36	-	-	-
8 rom	25	23	-	1	1
9 rom eller fleire	26	24	-	2	-
Etasjeplassering. Heis					
Bustader med bustadrom i					
éin etasje i alt	338	306	6	6	20
Kjellaretasje	31	27	2	1	1
Underetasje	20	18	1	-	1
1. etasje	245	225	2	4	14
2. etasje	41	35	1	1	4
3. etasje	-	-	-	-	-
4. etasje	-	-	-	-	-
I hus med heis	-	-	-	-	-
I hus utan heis	-	-	-	-	-
5. etasje eller høgare	1	1	-	-	-
I hus med heis	-	-	-	-	-
I hus utan heis	1	1	-	-	-
Bustader med bustadrom i					
fleire etasjar i alt	183	177	2	2	2
1. etasje og underetasje/kjellar	35	35	-	-	-
1. og 2. etasje	127	121	2	2	2
1. og 2. etasje og underetasje/kjellar	18	18	-	-	-
1., 2. og 3. etasje	2	2	-	-	-
Andre etasjekombinasjonar	1	1	-	-	-
Busette i alt	1388	1325	11	18	34
Busette pr. bustad	2,7	2,7	1,4	2,3	1,5
Rom i alt	2437	2299	24	44	70
Rom pr. bustad	4,7	4,8	3,0	5,5	3,2

Tabell 18. Bustader etter standarindikatorar. Busette etter alder og standardindikatorar.
3. november 1990

	Bustader	Busette									
		I alt	0-19	20-29	30-39	40-49	50-59	60-69	70-79	80-89	90-
I alt	521	1388	336	163	203	170	129	150	154	72	11
Hustype											
Frittliggjande einestad eller våningshus knytt til gardsdrift	475	1305	324	147	192	161	120	146	144	61	10
Småhus	34	54	3	12	7	3	6	4	8	10	1
Blokk, leigegard, forretningsbygg, bygg for felleishushald e.l.	12	29	9	4	4	6	3	-	2	1	-
Talet på rom. Kjøkken											
1 - 2 rom	72	124	17	18	15	11	11	10	21	20	1
Med kjøkken	68	115	14	17	13	9	11	10	21	19	1
Utan kjøkken	4	9	3	1	2	2	-	-	-	1	-
3 - 4 rom	186	401	65	46	60	47	32	46	72	30	3
5 rom eller fleire	263	863	254	99	128	112	86	94	61	22	7
Byggjeår											
- 1900	50	101	13	9	9	9	3	15	26	15	2
1901 - 1960	158	374	56	31	56	35	43	60	66	23	4
1961 - 1990	313	913	267	123	138	126	83	75	62	34	5
Kjelder til oppvarming											
Éi kjelde, i alt	144	324	66	36	42	33	31	42	48	21	5
Sentralvarme, elektriske omnar, varmekablar e.l.	57	134	33	22	18	17	16	10	9	7	2
Omnar for flytande brensel	3	7	-	1	1	-	-	4	1	-	-
Omnar for fast brensel	84	183	33	13	23	16	15	28	38	14	3
To eller fleire kjelder, i alt	377	1064	270	127	161	137	98	108	106	51	6
Elektriske omnar og omnar for fast brensel	351	988	248	122	147	127	94	98	96	50	6
Elektriske omnar og omnar for flytande brensel	8	24	7	1	5	1	1	3	6	-	-
Omnar for fast og flytande brensel	-	-	-	-	-	-	-	-	-	-	-
Sentralvarme og éi eller fleire andre kjelder	1	6	3	-	2	1	-	-	-	-	-
Andre kombinasjonar	17	46	12	4	7	8	3	7	4	1	-
Sanitærforhold											
Har både bad og WC	483	1325	331	158	198	162	119	143	140	65	9
Har WC, men ikkje bad	8	11	1	-	-	3	1	1	3	2	-
Har bad, men ikkje WC	8	18	4	3	2	2	2	2	3	-	-
Har verken bad eller WC	22	34	-	2	3	3	7	4	8	5	2
Etasjeplassering. Heis											
Bustader med bustadrom i éin etasje i alt	338	779	147	106	95	99	91	84	97	55	5
1. etasje, kjellaretasje eller underetasje	296	671	122	86	87	83	78	73	87	51	4
2. etasje eller høgare	42	108	25	20	8	16	13	11	10	4	1
I hus med heis	1	6	3	1	-	2	-	-	-	-	-
I hus utan heis	41	102	22	19	8	14	13	11	10	4	1
Bustader med bustadrom i fleire etasjar	183	609	189	57	108	71	38	66	57	17	6
Plan i bustaden											
Bustader med kjøkken, bad, WC og minst eitt bustadrom på eitt plan	466	1265	307	152	180	157	117	141	137	65	9
Elge-/leigeform											
Eigd i alt	411	1146	273	123	156	146	120	133	131	56	8
Privat	388	1090	262	116	152	140	112	122	125	54	7
Gjennom burettslag e.l.	23	56	11	7	4	6	8	11	6	2	1
Leigd	110	242	63	40	47	24	9	17	23	16	3
Talet på busette											
1	161	161	5	12	19	13	19	25	41	25	2
2	129	258	8	23	27	25	27	55	58	30	5
3	66	198	22	35	32	13	24	36	28	7	1
4	95	380	134	44	65	67	30	21	10	8	1
5	43	215	83	32	32	30	21	8	7	1	1
6 eller fleire	27	176	84	17	28	22	8	5	10	1	1

Tabell 19. Hushald, familiar og personar, etter hushaldstype¹. Hushald etter hushaldstype¹ og talet på familiar i hushaldet/yrkesaktivitet i hushaldet/eigeform/talet på rom i bustaden og kjøkken. 3. november 1990

	I alt	Eierson- hushald	Fleirpersonhushald utan barn			Fleirpersonhushald med barn			
			I alt	2 per- sonar	3 per- sonar eller fleire	I alt	1 barn	2 barn	3 barn eller fleire
Personar i alt	1388	161	554	244	310	673	225	257	191
Familiar i alt	616	161	267	153	114	188	80	68	40
Hushald i alt	521	161	208	122	86	152	59	60	33
Talet på familiar i hushaldet									
1 familie	437	161	156	91	65	120	39	52	29
2 familiar	75	-	46	31	15	29	19	8	2
3 familiar	7	-	5	-	5	2	1	-	1
4 familiar eller fleire	2	-	1	-	1	1	-	-	1
Yrkesaktivitet. Talet på yrkesaktive i veka									
Hushald utan yrkesaktive	184	111	66	56	10	7	5	1	1
Hushald med 1 yrkesaktiv	149	50	58	37	21	41	11	18	12
Heiltid ²	108	44	38	23	15	26	5	12	9
Deltid	41	6	20	14	6	15	6	6	3
Hushald med 2 yrkesaktive	145	-	64	29	35	81	26	37	18
Begge på heiltid	60	-	31	16	15	29	12	11	6
Ein på heiltid	79	-	30	11	19	49	14	25	10
Ingen på heiltid	6	-	3	2	1	3	-	1	2
Hushald med 3 yrkesaktive	36	-	19	-	19	17	13	3	1
Alle på heiltid	12	-	7	-	7	5	5	-	-
To på heiltid	13	-	6	-	6	7	5	1	1
Ein på heiltid	11	-	6	-	6	5	3	2	-
Ingen på heiltid	-	-	-	-	-	-	-	-	-
Hushald med 4 yrkesaktive og over	7	-	1	-	1	6	4	1	1
Eige-/leigeform									
Eigd i alt	411	100	185	108	77	126	51	50	25
Privat	388	91	176	105	71	121	49	47	25
Gjennom burettslag o.l.	23	9	9	3	6	5	2	3	-
Leigd i alt	110	61	23	14	9	26	8	10	8
Som tenestebustad	39	18	6	2	4	15	4	5	6
For eit avgrensa tidsrom	12	4	5	5	-	3	2	-	1
På andre vilkår	59	39	12	7	5	8	2	5	1
Talet på rom. Kjøkken									
1 rom	25	18	4	4	-	3	-	2	1
Med kjøkken 6 m ² eller større	16	11	3	3	-	2	-	1	1
Med kjøkken mindre enn 6 m ²	6	5	1	1	-	-	-	-	-
Utan kjøkken	3	2	-	-	-	1	-	1	-
2 rom	47	27	15	10	5	5	3	1	1
Med kjøkken 6 m ² eller større	30	17	10	7	3	3	2	-	1
Med kjøkken mindre enn 6 m ²	16	9	5	3	2	2	1	1	-
Utan kjøkken	1	1	-	-	-	-	-	-	-
3 rom	70	37	26	19	7	7	3	2	2
4 rom	116	40	54	31	23	22	7	11	4
5 rom	106	25	48	30	18	33	12	15	6
6 rom	70	9	26	15	11	35	17	12	6
7 rom	36	4	14	5	9	18	6	8	4
8 rom	25	1	12	5	7	12	4	5	3
9 rom eller fleire	26	-	9	3	6	17	7	4	6

¹ I denne tabellen er barn (ugifte heimebuande) 18 år og over haldne utanfor ved grupperinga av hushald etter type. Hushald som har barn berre i alderen 18 år og over, er derfor rekna som fleirpersonhushald utan barn. ² Heiltid er *samla* avtala/vanleg arbeidstid på 30 timar eller meir i veka (alle arbeidsforhold).

Tabell 20. Hushald, familiar og personar, etter hushaldsstorleik/hushaldstype. Absolutte tal og prosent. 3. november 1990

	Absolutte tal			Prosent		
	Personar	Familiar	Hushald	Personar	Familiar	Hushald
I alt	1388	616	521	100,0	100,0	100,0
Hushaldsstorleik						
1 person	161	161	161	11,6	26,1	30,9
2 personar	258	160	129	18,6	26,0	24,8
3 personar	198	88	66	14,3	14,3	12,7
4 personar	380	113	95	27,4	18,3	18,2
5 personar eller fleire	391	94	70	28,2	15,3	13,4
Hushaldstype						
Éinpersonhushald	161	161	161	11,6	26,1	30,9
Alder						
- 24	7	7	7	0,5	1,1	1,3
25 - 34	18	18	18	1,3	2,9	3,5
35 - 44	19	19	19	1,4	3,1	3,6
45 - 69	49	49	49	3,5	8,0	9,4
70 - 79	41	41	41	3,0	6,7	7,9
80 - 84	19	19	19	1,4	3,1	3,6
85 - 89	6	6	6	0,4	1,0	1,2
90 -	2	2	2	0,1	0,3	0,4
Fleirpersonhushald utan barn ¹	554	267	208	39,9	43,3	39,9
Alder eldste person						
- 24	4	2	2	0,3	0,3	0,4
25 - 34	18	11	9	1,3	1,8	1,7
35 - 44	16	11	8	1,2	1,8	1,5
45 - 69	279	118	96	20,1	19,2	18,4
70 - 79	143	71	54	10,3	11,5	10,4
80 - 84	49	28	22	3,5	4,5	4,2
85 - 89	25	14	10	1,8	2,3	1,9
90 -	20	12	7	1,4	1,9	1,3
Fleirpersonhushald med barn ¹	673	188	152	48,5	30,5	29,2
Alder yngste barn						
0 - 6	318	92	70	22,9	14,9	13,4
7 - 15	279	73	64	20,1	11,9	12,3
16 - 17	76	23	18	5,5	3,7	3,5
Talet på barn i hushaldet						
1 barn	225	80	59	16,2	13,0	11,3
2 barn	257	68	60	18,5	11,0	11,5
3 barn	117	27	22	8,4	4,4	4,2
4 barn eller fleire	74	13	11	5,3	2,1	2,1

¹ I denne tabellen er barn (ugifte heimebuande) 18 år og over haldne utanfor ved grupperinga av hushald etter type. Hushald som har barn berre i alderen 18 år og over, er derfor rekna som fleirpersonhushald utan barn.

Tabell 21. Hushald etter hushaldstype¹ og disponering av personbil/sortering av avfall. 3. november 1990

	I alt	Hushald med barn	Hushald utan barn					
			I alt	Alder eldste person				
				-24	25-44	45-69	70-79	80-
I alt	521	152	369	9	54	145	95	66
Disponering av personbil								
1 bil	196	51	145	5	33	56	37	14
2 bilar	155	78	77	2	12	41	11	11
3 bilar eller fleire	39	19	20	-	-	15	3	2
Hushaldet disponerer ikkje bil	131	4	127	2	9	33	44	39
Sortering av avfall (kjeldesortering)								
Hushaldet sorterer avfall, i alt	278	90	188	6	30	91	40	21
Papir ²	33	11	22	1	2	11	6	2
Glas ²	21	8	13	-	-	8	4	1
Batteri ²	260	85	175	5	29	86	35	20
Måling, lakk, olje e.l. ²	20	9	11	-	2	7	2	-
Anna avfall ²	68	20	48	-	2	27	15	4
Hushaldet sorterer ikkje avfall	243	62	181	3	24	54	55	45

¹ I denne tabellen er barn (ugifte heimebuande) 18 år og over haldne utanfor ved grupperinga av hushald etter type. Hushald som har barn berre i alderen 18 år og over, er derfor rekna som hushald utan barn. ² Nokre hushald sorterer fleire typar avfall. Derfor blir summen av hushald etter avfallstype større enn talet på hushald som sorterer avfall i alt.

Tabell 22. Familjar i privathushald etter familietype. Personar etter alder og familietype. 3. november 1990

Alder	I alt	Einsleg	Ektepar utan ugifte barn	Ektepar med ugifte barn	Mor med barn	Far med barn
Familjar						
I alt	616	275	87	194	47	13
Personar						
I alt	1388	275	174	797	114	28
0 - 4	79	1	-	64	13	1
5 - 9	71	-	-	67	3	1
10 - 14	81	-	-	75	4	2
15 - 19	105	5	-	85	11	4
20 - 24	89	8	8	61	10	2
25 - 29	74	15	6	39	13	1
30 - 34	100	16	8	65	11	-
35 - 39	103	17	5	75	4	2
40 - 44	102	14	8	67	10	3
45 - 49	68	8	6	51	3	-
50 - 54	74	16	5	45	5	3
55 - 59	55	14	9	27	4	1
60 - 64	62	13	20	21	7	1
65 - 69	88	36	17	28	4	3
70 - 74	79	38	24	15	2	-
75 - 79	75	33	28	9	4	1
80 - 84	51	26	19	2	4	-
85 - 89	21	10	7	1	1	2
90 -	11	5	4	-	1	1

Tabell 23. Hovudtal for par og personar i par. 3. november 1990

	I alt	Gifte		Sambuande		
		I alt	Utan barn ¹	Med barn ¹	I alt	Utan barn ¹
Par						
I alt						
Talet på barn i hushaldet¹						
0						
1						
2						
3						
4						
5 og over						
Yrkesaktiviteten til paret i veka 27. oktober - 2. november 1990						
Ingen yrkesaktiv						
Ein yrkesaktiv						
Begge yrkesaktive						
Personar						
I alt						
Alder						
0 - 19						
20 - 29						
30 - 39						
40 - 49						
50 - 59						
60 - 69						
70 -						
Høgste utdanning						
Barne- og ungdomsskolenivå						
Gymnasnivå						
Universitets- og høgskolenivå						
Uoppgitt, inga utdanning eller utdanning på førskolenivå						

Tala i denne tabellen er ikkje ferdige. Tabellen, som vil bli utarbeidd seinare, kan ein få ved å vende seg til Statistisk sentralbyrå, Folketeljingskontoret.

¹ I denne tabellen er barn (ugifte heimebuande) 18 år og over haldne utanfor ved grupperinga av hushald etter type. Par som har barn berre i alderen 18 år og over, er derfor rekna som par utan barn.

Tabell 24. Barn 0-17 år etter alder, familietype og mors/fars yrkesaktivitet i veka 27. oktober - 2. november 1990

Alder	I alt	Ektepar med barn			Mor med barn		Far med barn	
		Ingen av foreldra yrkesaktive	Ein av foreldra yrkesaktiv	Begge foreldra yrkesaktive	Mor ikkje yrkesaktiv	Mor yrkesaktiv	Far ikkje yrkesaktiv	Far yrkesaktiv
I alt ¹	289	9	87	160	7	19	2	5
0	16	1	6	3	4	2	-	-
1	7	1	1	4	1	-	-	-
2	19	-	9	8	-	2	-	-
3	15	1	5	7	-	2	-	-
4	21	1	7	10	-	2	1	-
5	11	-	3	8	-	-	-	-
6	8	1	2	5	-	-	-	-
7	21	-	9	10	-	2	-	-
8	16	-	2	14	-	-	-	-
9	15	-	5	8	-	1	-	1
10	17	-	7	10	-	-	-	-
11	16	1	3	11	-	1	-	-
12	19	1	6	10	-	1	-	1
13	14	-	3	10	-	1	-	-
14	15	1	3	9	1	-	-	1
15	23	-	4	15	-	3	-	1
16	16	1	7	5	1	2	-	-
17	20	-	5	13	-	-	1	1

¹ Barn 0-17 år i alt er ikkje det same som personar 0-17 år i alt. Sjå tekstdelen, pkt. 4.1.

Tabell 25. Personar 67 år og over. Alder, talet på personar i hushaldet, hushaldstype og indikatorar for bustadstandard. 3. november 1990

	I alt	67 - 69 år		70 - 79 år		80 - 89 år		90 år og over	
		Bur aleine	Bur med fleire	Bur aleine	Bur med fleire	Bur aleine	Bur med fleire	Bur aleine	Bur med fleire
I alt	312	11	36	41	122	25	59	2	16
I felleleshushald	28	-	-	-	9	-	12	-	7
I privathushald i alt	284	11	36	41	113	25	47	2	9
Hustype									
Frittliggjande einebustad eller våningshus knytt til gardsdrift	261	11	35	38	106	20	41	1	9
Småhus	20	-	1	3	5	4	6	1	-
Blokk, leigegard, forretningsbygg, bygg for felleleshushald e.l.	3	-	-	-	2	1	-	-	-
Talet på rom. Kjøkken									
1 - 2 rom	46	1	3	9	12	13	7	1	-
Med kjøkken	45	1	3	9	12	12	7	1	-
Utan kjøkken	1	-	-	-	-	1	-	-	-
3 - 4 rom	125	9	11	24	48	10	20	-	3
5 rom eller fleire	113	1	22	8	53	2	20	1	6
Byggjeår									
- 1900	48	2	3	8	18	6	9	-	2
1901 - 1960	118	7	18	21	45	2	21	1	3
1961 - 1990	118	2	15	12	50	17	17	1	4
Kjelder til oppvarming									
Éi kjelde, i alt	89	3	12	21	27	13	8	-	5
Sentralvarme, elektriske omnar, varmekablar e.l.	22	-	4	2	7	3	4	-	2
Omnar for flytande brensel	2	-	1	1	-	-	-	-	-
Omnar for fast brensel	65	3	7	18	20	10	4	-	3
To eller fleire kjelder, i alt	195	8	24	20	86	12	39	2	4
Sentralvarme og éi eller fleire andre kjelder	-	-	-	-	-	-	-	-	-
Andre kombinasjonar	195	8	24	20	86	12	39	2	4
Sanitærforhold									
Har både bad og WC	259	10	35	34	106	19	46	2	7
Har WC, men ikkje bad	6	-	1	2	1	1	1	-	-
Har bad, men ikkje WC	3	-	-	1	2	-	-	-	-
Har verken bad eller WC	16	1	-	4	4	5	-	-	2
Etasjeplassering. Heis									
Bustader med bustadrom i éin etasje i alt	182	9	16	30	67	22	33	2	3
1. etasje, kjellaretasje eller underetasje	163	6	15	29	58	19	32	2	2
2. etasje eller høgare	19	3	1	1	9	3	1	-	1
I hus med heis	-	-	-	-	-	-	-	-	-
I hus utan heis	19	3	1	1	9	3	1	-	1
Bustader med bustadrom i fleire etasjar	102	2	20	11	46	3	14	-	6
Plan i bustaden									
Bustader med kjøkken, bad, WC og minst eitt bustadrom på eitt plan	256	10	35	34	103	19	46	2	7
Eige-/leigeform									
Eigd i alt	241	11	35	28	103	12	44	1	7
Privat	229	10	33	26	99	11	43	1	6
Gjennom burettslag e.l.	12	1	2	2	4	1	1	-	1
Leigd	43	-	1	13	10	13	3	1	2

Tabell 26. Folkemengd etter alder, kjønn og type bustadstrøk/grunnkrins. 3. november 1990

	I alt	Alder										
		0-6	7-15	16-19	20-24	25-29	30-49	50-59	60-66	67-69	70-79	80-
Kommunen	1416	98	156	82	89	74	373	129	103	47	163	102
Menn	707	54	81	38	47	34	204	71	51	22	70	35
Kvinner	709	44	75	44	42	40	169	58	52	25	93	67
Type bustadstrøk og kjønn												
Tettsteder												
Tettbygde strøk	-	-	-	-	-	-	-	-	-	-	-	-
Menn	-	-	-	-	-	-	-	-	-	-	-	-
Kvinner	-	-	-	-	-	-	-	-	-	-	-	-
Spreittbygde strøk	1416	98	156	82	89	74	373	129	103	47	163	102
Menn	707	54	81	38	47	34	204	71	51	22	70	35
Kvinner	709	44	75	44	42	40	169	58	52	25	93	67
Uoppgitt	-	-	-	-	-	-	-	-	-	-	-	-
Delområde, grunnkrins og kjønn												
01 Valle	1416	98	156	82	89	74	373	129	103	47	163	102
Menn	707	54	81	38	47	34	204	71	51	22	70	35
Kvinner	709	44	75	44	42	40	169	58	52	25	93	67
0101 Treungen	90	10	4	5	6	5	25	4	7	6	13	5
Menn	41	3	2	-	4	3	11	3	3	3	8	1
Kvinner	49	7	2	5	2	2	14	1	4	3	5	4
0102 Rysstad	238	18	31	16	21	12	67	13	17	9	23	11
Menn	122	9	20	11	12	6	37	6	8	3	7	3
Kvinner	116	9	11	5	9	6	30	7	9	6	16	8
0103 Haugen	132	9	11	11	6	4	31	15	8	5	22	10
Menn	61	6	4	4	4	2	16	8	2	2	10	3
Kvinner	71	3	7	7	2	2	15	7	6	3	12	7
0104 Gardane-Brokke,Hauge- land,Berg	102	3	16	6	3	7	28	11	7	4	8	9
Menn	52	2	8	3	1	5	16	6	4	2	1	4
Kvinner	50	1	8	3	2	2	12	5	3	2	7	5
0105 Nomeland/Upstad	87	8	9	3	5	8	21	10	6	1	13	3
Menn	49	3	4	2	4	5	13	6	2	1	9	-
Kvinner	38	5	5	1	1	3	8	4	4	-	4	3
0106 Åmli	107	3	11	7	6	2	25	15	11	6	15	6
Menn	59	2	5	5	4	-	16	7	8	2	6	4
Kvinner	48	1	6	2	2	2	9	8	3	4	9	2
0107 Vallebø	370	21	45	24	30	19	97	38	21	7	33	35
Menn	173	14	20	8	12	6	52	21	12	5	12	11
Kvinner	197	7	25	16	18	13	45	17	9	2	21	24
0108 Homme og Tveitebø	164	16	16	8	8	10	53	12	14	5	13	9
Menn	81	9	8	4	4	4	29	6	7	2	5	3
Kvinner	83	7	8	4	4	6	24	6	7	3	8	6
0109 Oveinang	126	10	13	2	4	7	26	11	12	4	23	14
Menn	69	6	10	1	2	3	14	8	5	2	12	6
Kvinner	57	4	3	1	2	4	12	3	7	2	11	8
Uoppgitt	-	-	-	-	-	-	-	-	-	-	-	-

Tabell 27. Yrkesaktive 16 år og over i året, etter næring, kjønn og type bustadstrøk/grunnkrins.
3. november 1990

	I alt	Jord- bruk, skog- bruk, fiske og fangst	Oljeut- vinning og berg- verks- drift	Industri	Kraft- og vass- for- syning	Bygge- og anleggs- verk- sem	Vare- handel, hotell- og restau- rant- verk- sem	Transport, lagring, post- og telekom- munika- sjonar	Bank-, finan- sierings- og forsikrings- verksem, eige- doms- drift og forretnings- messig teneste- yting	Offent- leg, sosial og privat tenes- teyting
Kommunen	705	88	5	43	59	102	81	47	15	265
Menn	396	65	4	30	52	96	34	36	8	71
Kvinner	309	23	1	13	7	6	47	11	7	194
Type bustadstrøk og kjønn										
Tettsteder										
Tettbygde strøk	-	-	-	-	-	-	-	-	-	-
Menn	-	-	-	-	-	-	-	-	-	-
Kvinner	-	-	-	-	-	-	-	-	-	-
Spreittbygde strøk	705	88	5	43	59	102	81	47	15	265
Menn	396	65	4	30	52	96	34	36	8	71
Kvinner	309	23	1	13	7	6	47	11	7	194
Uoppgitt	-	-	-	-	-	-	-	-	-	-
Delområde, grunnkrins og kjønn										
01 Valle	705	88	5	43	59	102	81	47	15	265
Menn	396	65	4	30	52	96	34	36	8	71
Kvinner	309	23	1	13	7	6	47	11	7	194
0101 Treungen	41	13	-	7	4	2	4	2	-	9
Menn	24	8	-	4	3	2	2	2	-	3
Kvinner	17	5	-	3	1	-	2	-	-	6
0102 Rysstad	119	6	1	11	9	25	28	13	-	26
Menn	73	5	1	9	7	23	14	9	-	5
Kvinner	46	1	-	2	2	2	14	4	-	21
0103 Haugen	65	7	-	8	3	8	5	4	1	29
Menn	33	6	-	6	3	7	-	3	1	7
Kvinner	32	1	-	2	-	1	5	1	-	22
0104 Gardane-Brokke,Hauge- land,Berg	57	8	1	3	4	6	4	3	-	28
Menn	32	7	-	2	3	6	1	3	-	10
Kvinner	25	1	1	1	1	-	3	-	-	18
0105 Nomeland/Uppstad	46	4	-	3	15	5	-	1	2	16
Menn	32	3	-	1	13	5	-	1	2	7
Kvinner	14	1	-	2	2	-	-	-	-	9
0106 Åmli	53	15	1	1	4	11	3	2	1	15
Menn	34	11	1	1	4	10	1	2	1	3
Kvinner	19	4	-	-	-	1	2	-	-	12
0107 Vallebø	194	12	1	8	13	25	24	13	7	91
Menn	96	7	1	6	12	23	10	10	3	24
Kvinner	98	5	-	2	1	2	14	3	4	67
0108 Homme og Tveitebø	86	13	-	1	6	13	7	8	3	35
Menn	47	11	-	1	6	13	4	5	1	6
Kvinner	39	2	-	-	-	-	3	3	2	29
0109 Oveinang	44	10	1	1	1	7	6	1	1	16
Menn	25	7	1	-	1	7	2	1	-	6
Kvinner	19	3	-	1	-	-	4	-	1	10
Uoppgitt	-	-	-	-	-	-	-	-	-	-

Tabell 28. Privathushald. Utvalde kjenneteikn for bustadstandard, og disponering av personbil. Bustadstrøk/grunnkrins. 3. november 1990

	Alle privat- hushald	Bustaden har både bad og WC	Kjøkken 6 m ² eller større	Bustaden bygd etter 1960	Hushaldet eig bustaden	Hushaldet dispo- nerer bil	Bustad- romma er på eitt plan	Bustaden ligg i 2. et. eller huset har ikkje heis
Kommunen	521	483	477	313	411	390	466	42
Type bustadstrøk								
Tettstader								
Tettbygde strøk	-	-	-	-	-	-	-	-
Spreittbygde strøk	521	483	477	313	411	390	466	42
Uoppgitt	-	-	-	-	-	-	-	-
Delområde og grunnkrins								
01 Valle	521	483	477	313	411	390	466	42
0101 Treungen	33	31	31	9	27	26	30	2
0102 Rysstad	87	84	79	60	70	67	78	1
0103 Haugen	47	42	42	23	41	34	41	2
0104 Gardane-Brokke,Hauge- land,Berg	39	35	36	25	31	27	34	3
0105 Nomeland/Upstad	35	35	34	25	24	27	35	3
0106 Åmli	43	37	39	21	40	31	37	7
0107 Vallebø	127	118	115	93	86	99	114	15
0108 Homme og Tveitebø	61	57	56	36	50	44	55	4
0109 Oveinang	49	44	45	21	42	35	42	5
Uoppgitt	-	-	-	-	-	-	-	-

0940 VALLE

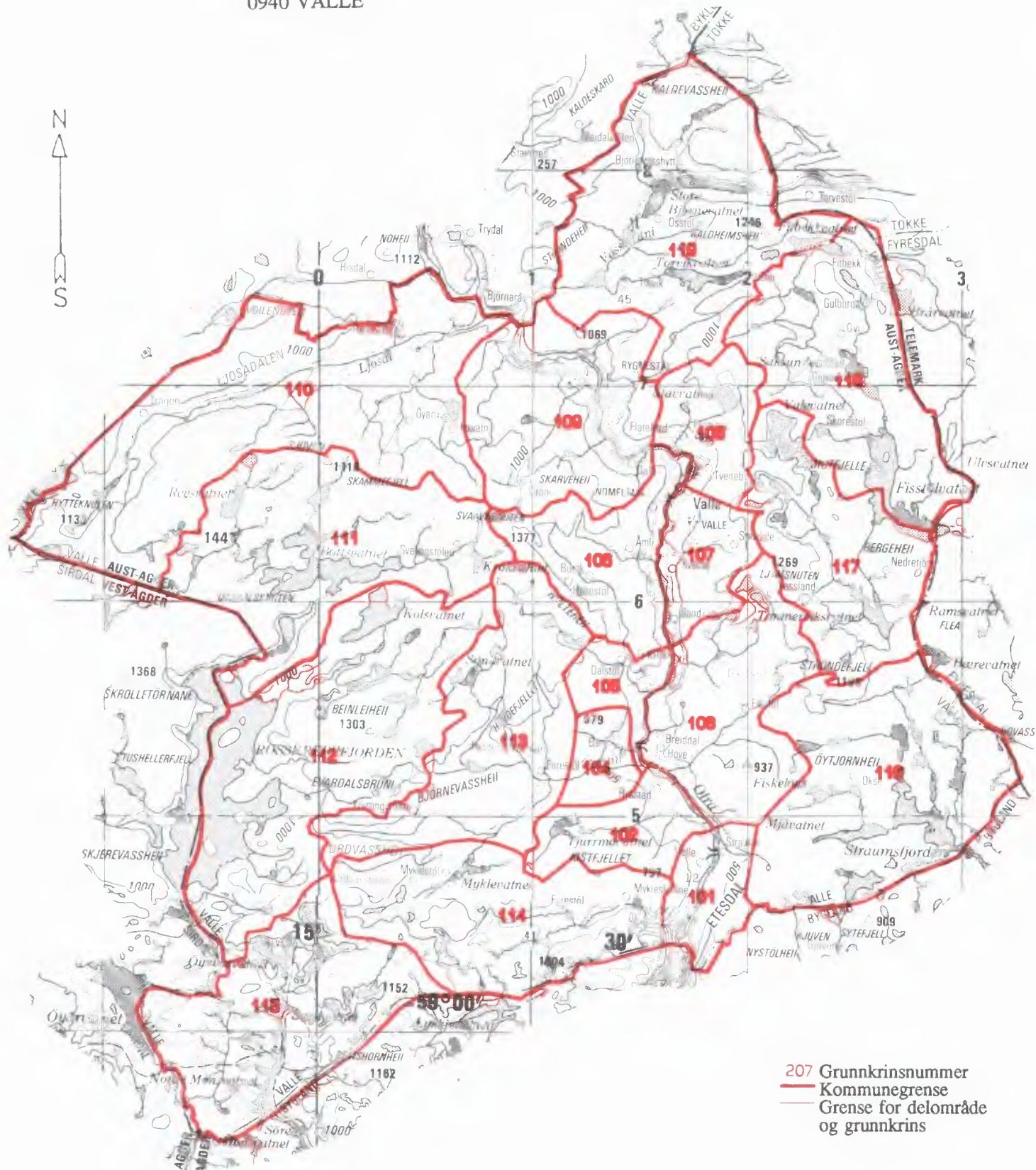

Kartgrunnlag M ca. 1:250 000
 Løyvnr. 74/91 Statens kartverk



FoB 90

Folke- og bustadteljing 1990 blir gjennomført av Statistisk sentralbyrå

Oppgåvene er undergitt teleplikt. Dei vil berre bli nytta til å utarbeide statistikk og vil bli oppbevarte på ein trygg måte.

VIKTIG:

Bruk helst blyant eller blå/svart kulepenn

Slik:

Ikkje slik:



1 Kven bur du saman med i leilegheita?
Rettleiinga fortel kva vi meiner med ei leilegheit. Set fleire kryss om nødvendig.

- | | |
|---|---|
| <input checked="" type="checkbox"/> Ingen | <input checked="" type="checkbox"/> Sysken |
| <input checked="" type="checkbox"/> Ektemake | <input checked="" type="checkbox"/> Svigerforeldre, svigerinne, svoger, svigerbarn, tante, onkel, niese, nevø |
| <input checked="" type="checkbox"/> Sambuar | <input checked="" type="checkbox"/> Besteforeldre, barnebarn |
| <input checked="" type="checkbox"/> Dotter, son | <input checked="" type="checkbox"/> Andre personar |
| <input checked="" type="checkbox"/> Mor, far | |

2 Hadde du inntektsgivande arbeid i minst 100 timar i året frå 3. nov. 1989 til 2. nov. 1990?

Arbeid som ulønt familiemedlem i familiebedrift blir også rekna som inntektsgivande arbeid (t.d. butikk, gardsbruk).

- Ja Nei

! Svare du nei her, skal du ikkje fylla ut resten av denne sida.

3 Kor mange månader hadde du heiltids- og/eller deltidsarbeid i året frå 3. nov. 1989 til 2. nov. 1990?
Sjå rettleiinga.

Heiltid: månader

Deltid: månader

4 Før opp namn og adresse på den arbeidsstaden (bedrifta) der du hadde inntektsgivande arbeid lengst tid i året frå 3. nov. 1989 til 2. nov. 1990.

Med bedrift meiner vi fabrikk, butikk, gardsbruk, likningskontor e.l.

Namn:

Gate/veg:

Poststad:

5 Gjer greie for verksemda på denne arbeidsstaden så nøye som du kan.
Skriv t.d. produksjon av møblar, sal av bilar, bokhandel, jordbruk, utleige av maskiner, arkitektverksemd e.l.

Verksemd:

6 Kva for yrke (tittel) hadde du på denne arbeidsstaden?

Skriv t.d. heimhjelp, rørleggjar, frisør, sjukepleiar, reingjeringshjelp, kokk, platearbeidar, salskonsulent, førskulelærer e.l.

Yrke:

7 Korleis er/var du knytt til arbeidsstaden du nemnde i spørsmål 4?

- Som fast eller mellombels tilsett
- Som sjølvstendig næringsdrivande (eigar)
- Som familiemedlem utan fast lønn i familiebedrift

8 Hadde du inntektsgivande arbeid i veka 27. okt. - 2. nov. 1990?
Sjå rettleiinga.

- Ja Nei

! Svare du nei her, skal du ikkje fylla ut resten av denne sida.

9 Kva er den vanlege/avtala arbeidstida di i veka?

- 1-9 timar 30-34 timar
- 10-19 timar 35-39 timar
- 20-29 timar 40 timar eller meir

10 Kor mange timar inntektsgivande arbeid utførte du i veka 27. okt. - 2. nov.?

- 1-9 timar 35-39 timar
- 10-19 timar 40 timar eller meir
- 20-29 timar Ingen, eg arbeidde ikkje denne veka
- 30-34 timar

! Arbeidde du ikkje denne veka, skal du ikkje fylla ut resten av denne sida.

11 Kvar møtte du på arbeid i veka 27. okt. - 2. nov.?
Sjå rettleiinga.

- Eg møtte fast på same arbeidsstaden/adressa som eg førte opp i spørsmål 4
- Eg møtte fast på ein annan stad.
Skriv adressa
- Kommune:
- Gate/veg:
- Poststad:
- Eg møtte på ulike stader denne veka

! Møtte du på ulike stader denne veka, skal du ikkje fylla ut resten av denne sida.

12 Kor mange gonger reiste eller gjekk du frå heimstaden din til arbeidsstaden i veka 27. okt. - 2. nov.?

Med heimstad meiner vi adressa i namnefeltet øvst på skjemaet.

- Ingen, eg bur på arbeidsstaden (arbeider heime) 1 gong
- 2-3 gonger
- Ingen, eg var ikkje på heimstaden denne veka 4 gonger eller fleire

! Reiste du ikkje denne veka, skal du ikkje fylla ut resten av denne sida.

13 Kor lang tid brukte du til vanleg frå heimstaden til arbeidsstaden (ein veg) i veka 27. okt. - 2. nov.?

- Under 15 min 45-59 min
- 15-29 min 60-89 min
- 30-44 min 90 min eller meir

14 Kva for transportmiddel brukte du til vanleg frå heimstaden til arbeidsstaden (ein veg) i veka 27. okt. - 2. nov.?
Set fleire kryss om nødvendig.

- Bil Båt
- Buss Brukte sykkel, gjekk i meir enn 10 min
- Tog, trikk, T-bane Anna

VIKTIG:

 Bruk helst
blyant eller
blå/svart kulepenn

 Slik:

 Ikkje slik:

Spørsmåla på denne sida gjeld leilegheita der oppgåvegivaren er registrert som busett 3. november 1990 i Folkeregisteret, sjå adressa i namnefeltet på den andre sida.

- 1 Har andre som bur i leilegheita fått bustadskjema? Ja Nei

Dersom det er motteke eitt bustadskjema i leilegheita, skal det fyllast ut og sendast tilbake i svarkonvolutten saman med alle personskjema.

Dersom fleire i leilegheita har fått bustadskjema, treng de berre svare på spørsmåla om bustaden (leilegheita) på eitt av dei. For kvar leilegheit skal det nyttast berre ein svarkonvolutt. Send derfor alle skjema frå dei busette i leilegheita tilbake i den same svarkonvolutten.

- 2 Kor mange rom på 6 m² eller meir er det i leilegheita? Ta ikkje med kjøkken, gang, bad o.l.

 1 2 3 4 5

 6 7 8 9 eller fleire

- 3 Kor stor er leilegheita målt i kvadratmeter? Ta med alle rom til bustadformål, også kjøkken, gang, bad o.l.

 Under 50 m² 100-129 m²
 50-59 m² 130-149 m²
 60-79 m² 150-199 m²
 80-99 m² 200 m² eller meir

- 4 Kor stort er kjøkkenet i leilegheita?

 6 m² eller større Det er ikkje kjøkken i leilegheita

 Mindre enn 6 m²

- 5 Er det bad eller dusj inne i leilegheita?

 Ja Nei

- 6 Er det vassklosett inne i leilegheita?

 Ja Nei

- 7 Kva slags kjelder til oppvarming er det i leilegheita?

 Sentralvarme (radiatorar e.l.) Omnar for flytande brensel (olje, parafin e.l.)

 Elektriske omnar, varme-kablar e.l. Omnar for fast brensel (ved, koks e.l.)

- 8 Har leilegheita kjøkken, bad/dusj, wc og minst eitt bustadrom i same etasje?

 Ja Nei

- 9 Kva etasje ligg leilegheita i? Set fleire kryss dersom leilegheita har bustadrom i fleire etasjar.

 Kjellaretasje Underetasje

 1. 2. 3. 4. 5. eller høgare

- 10 Kva slags eige-/leigeforhold er det til leilegheita? Set berre eitt kryss.

 Eg/vi eig ho gjennom eit burettslag eller bustadaksjeselskap

 Eg/vi eig ho aleine eller saman med andre

 Eg/vi leiger ho gjennom arbeidet (tenestebustad)

 Eg/vi leiger ho for eit avgrensa tidsrom

 Eg/vi leiger ho på andre vilkår

- 11 Kor mange personbilar disponerer dei som bur i leilegheita?

 Ingen 1 2 3 eller fleire

- 12 Sorterer hushaldet til vanleg avfallet sitt?

Set berre kryss for avfallstypar som blir leverte/henta etter at dei er sorterte ut.

 Inga særskild sortering. Praktisk vanskeleg, manglar tilbod e.l.

 Papir Måling, lakk, olje e.l.

 Glas Anna avfall

 Batteri

- 13 Kva slags hus ligg leilegheita i? Sjø rettleinga.

 Frittliggjande einebustad eller våningshus knytt til gardsdrift

 Hus i kjede, rekkjehus, terrassehus eller vertikaldelt tomannsbustad

 Horisontaldelt tomannsbustad eller anna bustadbygg med mindre enn 3 etasjar

 Blokk, leigegard eller anna bustadbygg med 3 etasjar eller meir

 Forretningsbygg, pensjonat, aldersheim, militærforlegning eller anna bygg for felleishushald

- 14 Er det heis i huset?

 Ja Nei

- 15 Kor mange leilegheiter er det i huset?

 1 2 3 4 5

 6 7 8 9 eller fleire

- 16 Når vart huset bygd? (opphavleg byggjeår)

 1900 eller før 1946 - 1960

 1901 - 1920 1961 - 1970

 1921 - 1940 1971 - 1980

 1941 - 1945 1981 - 1990

Pris kr 50,00

Publikasjonen kjem ut i kommisjon hos Universitetsforlaget, Oslo, og er til salgs hos alle bokhandlarar.

ISBN 82-537-3260-0