

0628 HURUM



# Folke- og boligtelling 1990

Hurum

STATISTISK SENTRALBYRÅ

**FOLKE- OG BOLIGTELLING  
1990**

**KOMMUNEHEFTE**

**0628 HURUM**

STATISTISK SENTRALBYRÅ  
OSLO-KONGSVINGER 1992

ISBN 82-537-3494-8

EMNEGRUPPE  
31 Folketellinger

ANDRE EMNEORD  
Arbeidstid  
Befolkning  
Boliger  
Grunnkretser  
Husholdninger  
Sysselsetting  
Yrkesaktive

## Forord

Hovedformålet med Folke- og bolig telling 1990 er å gi et bilde av befolkningen og levekårene i det norske samfunnet.

Et annet viktig formål er å gi statistikk for mindre geografiske områder som kommuner og deler av kommuner. For å dekke dette formålet gir Statistisk sentralbyrå ut et statistisk hefte for hver kommune.

Når kommuneheftene for alle kommuner i et fylke er publisert, vil det bli laget et fylkessammendrag med tabeller som svarer til dem som finnes i kommuneheftene. Når alle kommunene i landet har fått sine hefter, vil det også bli laget et sammendrag for hele landet.

Innen utgangen av 1992 vil en endelig folketellingsfil være etablert, og det blir utarbeidet et hefte som dokumenterer folketellingsprosjektet.

Resultatene fra FoB90 vil i tillegg være tilgjengelig i databaser i SSB, bl.a. Regionalstatistisk database. Det er videre planer om en spredning av folketellingsdata i tilknytning til publisering av annen statistikk fra SSB. Resultatene vil også kunne leveres på maskinlesbar form. For brukere som ønsker ytterligere bearbeiding av materialet, vil SSB utføre dette mot kostnadsdekning.

Oslo/Kongsvinger, 27. mai 1992

Svein Longva

---

Jan Furseth



## Innhold

	Side
Tabellregister .....	6
Figurdel .....	7
Tekstdel	
1. Formål .....	8
2. Opplegg og gjennomføring .....	8
2.1. Statistikkens omfang .....	8
2.2. Grunnlag for statistikken .....	8
2.3. Datainnsamling .....	8
2.4. Utvalg .....	9
3. Feilkilder og usikkerhet ved resultatene .....	9
3.1. Utvalgsvarians .....	9
3.2. Frafall og utvalgsskjevhet .....	10
3.3. Innsamlings- og bearbeidingsfeil .....	10
4. Enheter, geografiske nivåer og kjennemerker .....	11
4.1. Enheter .....	11
4.2. Geografiske nivåer .....	12
4.3. Kjennemerker .....	13
4.3.1. Personkjennemerker .....	13
4.3.2. Boligkjennemerker .....	16
4.3.3. Husholdningskjennemerker .....	17
5. Merknader til tabellene .....	18
Tabelldel .....	19
Vedlegg	
Kart over grunnkretser	
Kart over tettsteder	
Personskjema	
Boligskjema	

### Standardtegn i tabeller

- . Tall kan ikke forekomme
- Null
- 0,0 Mindre enn 0,5 av den brukte enheten
- : Tallet er upålitelig
- ( ) Tallet må brukes med varsomhet

## Tabellregister

	Side
1. Folkemengde ved folketellingene 1875 - 1990, etter kommunegrenser pr. 3. november 1990 . . . . .	19
2. Folkemengde etter kjønn, ekteskadelig status og alder. 3. november 1990 . . . . .	19
3. Hovedtall for utdanning. Personer 16-66 år etter yrkesaktivitet, kjønn og utdanning. 3. november 1989 - 2. november 1990 . . . . .	20
4. Personer 16 år og over. Hovedtall for yrkesaktivitet i året 3. november 1989 - 2. november 1990 .	21
5. Hovedtall for yrkesaktive i året 3. november 1989 - 2. november 1990 . . . . .	22
6.1. Yrkesaktive 16 år og over, etter alder og næring/yrkesfelt. 3. november 1989 - 2. november 1990 . . . . .	23
6.2. Yrkesaktive 16 år og over, etter kjønn/alder/arbeidstid i året og næring/yrkesfelt. 3. november 1989 - 2. november 1990 . . . . .	24
7.1. Yrkesaktive 16 år og over, etter arbeidstid i året og kjønn/næring/yrkesfelt. 3. november 1989 - 2. november 1990 . . . . .	25
7.2. Yrkesaktive 16 år og over, etter kjønn, arbeidstid i året og næring/yrkesfelt. 3. november 1989 - 2. november 1990 . . . . .	26
8. Hovedtall for yrkesaktive i uka 27. oktober - 2. november 1990, etter vanlig/avtalt arbeidstid . . . .	27
9.1. Yrkesaktive 16 år og over i uka 27. oktober - 2. november 1990, etter kjønn, vanlig/avtalt arbeidstid og næring . . . . .	27
9.2. Yrkesaktive 16 år og over i uka 27. oktober - 2. november 1990, etter vanlig/avtalt arbeidstid, kjønn og næring/yrkesfelt . . . . .	28
10. Yrkesaktive 16 år og over med fast oppmøteplass på arbeid i uka 27. oktober - 2. november 1990, etter tallet på arbeidsreiser, reisetid og yrkesfelt/oppmøteplass . . . . .	29
11. Yrkesaktive 16 år og over med fast arbeidsreise i uka 27. oktober - 2. november 1990, etter reisemåte, oppmøteplass, tallet på arbeidsreiser, reisetid og etter reisemåte, kjønn og alder . . . . .	30
12. Boliger og bosatte. Hustype, tallet på rom, kjøkken. 3. november 1990 . . . . .	31
13. Boliger, rom og bosatte, etter hustype. 3. november 1990 . . . . .	31
14. Boliger etter eieform og areal. Rom og bosatte, etter eieform. 3. november 1990 . . . . .	31
15. Boliger etter tallet på rom og tallet på bosatte. 3. november 1990 . . . . .	32
16. Boliger etter husets byggeår og hustype/eieform/oppvarmingskilde. Bosatte og rom, etter husets byggeår. 3. november 1990 . . . . .	32
17.1. Boliger etter sanitærutstyr og størrelse. 3. november 1990 . . . . .	33
17.2. Boliger og bosatte. Sanitærutstyr/byggeår, størrelse og tilgjengelighet. 3. november 1990 . . . . .	33
18. Boliger etter standardindikatorer. Bosatte etter alder og standardindikatorer. 3. november 1990 . . .	34
19. Husholdninger, familier og personer, etter type husholdning. Husholdninger etter type husholdning og tallet på familier i husholdningen/yrkesaktivitet i husholdningen/eieform/tallet på rom i boligen og kjøkken. 3. november 1990 . . . . .	35
20. Husholdninger, familier og personer, etter husholdningsstørrelse/type husholdning. Absolutte tall og prosent. 3. november 1990 . . . . .	36
21. Husholdninger etter type husholdning og disponering av personbil/avfallssortering. 3. november 1990 . . . . .	37
24. Barn 0-17 år etter alder, familietype og mors/fars yrkesaktivitet i uka 27. oktober - 2. november 1990 . . . . .	37
25. Personer 67 år og over i privathusholdning. Alder, tallet på personer i husholdningen og indikatorer for boligstandard. 3. november 1990 . . . . .	38
26. Folkemengde etter alder, kjønn og type bostedsstrøk/grunnkrets. 3. november 1990 . . . . .	39
27.1. Yrkesaktive 16 år og over, etter næring, kjønn og type bostedsstrøk/delområde. 3. november 1989 - 2. november 1990 . . . . .	41
27.2. Yrkesaktive 16 år og over, etter næring, kjønn og type bostedsstrøk/grunnkrets. 3. november 1989 - 2. november 1990 . . . . .	42
28. Privathusholdninger. Utvalgte kjennetegn for boligstandard, og disponering av personbil. Bostedsstrøk/grunnkrets. 3. november 1990 . . . . .	44

Figur 1. Yrkesaktive 16 år og over, etter næring. Prosent. 1980 og 1990

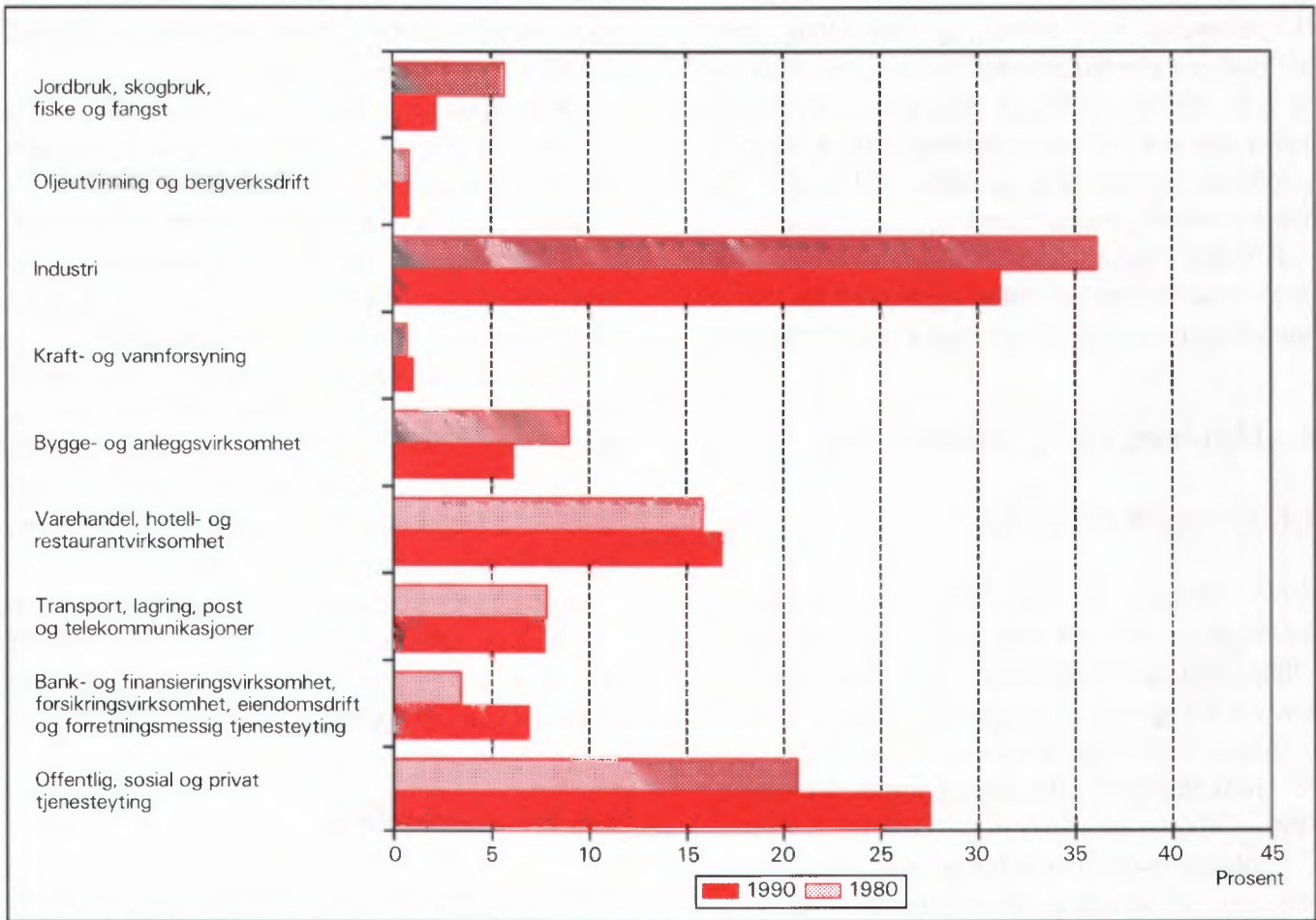

Figur 2. Hovedtall for boligstandard og disponering av bil. Prosent. 1980 og 1990

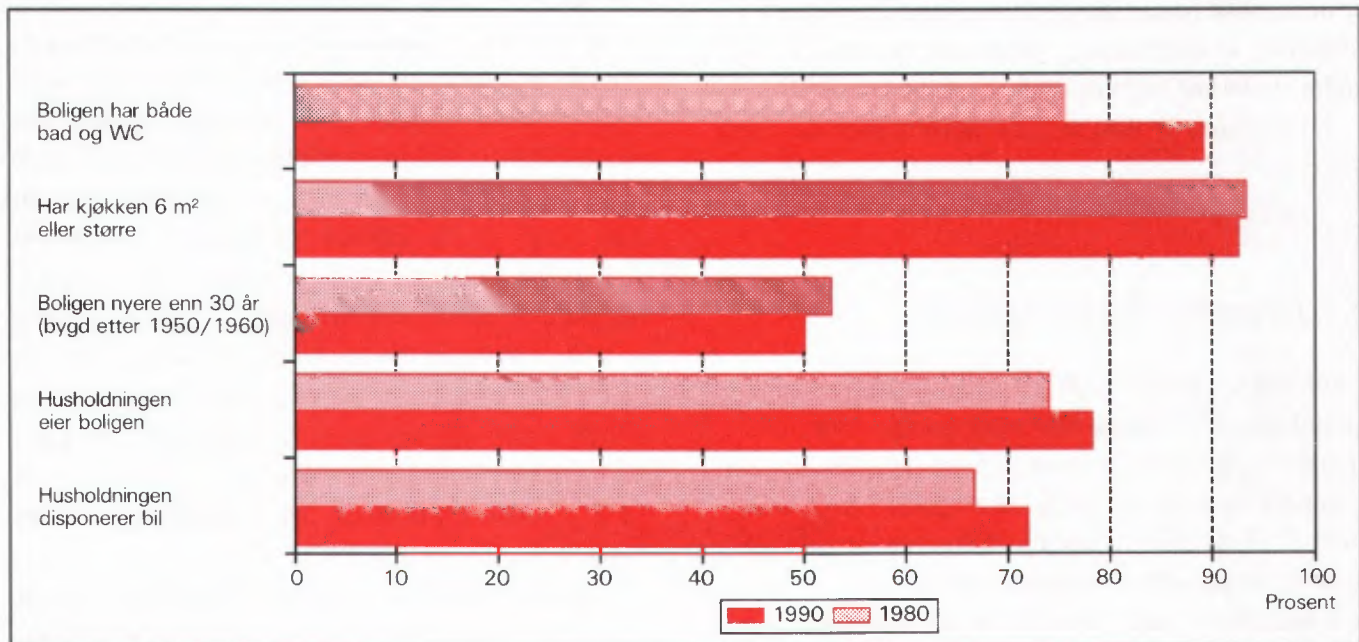



## 1. Formål

Hovedformålet med Folke- og bolig telling 1990 (FoB90) er å gi et bilde av befolkningen og levekårene i det norske samfunnet. Moderne folketellinger legger stor vekt på å se opplysninger om boliger og boforhold, sysselsetting og yrke, utdannings- og inntektsforhold, arbeidsreiser mv. i sammenheng.

Formålet med denne publikasjonen er å gi en beskrivelse av hver kommune, og av områder som er mindre enn kommune (delområder, kretser, tettsteder).

## 2. Opplegg og gjennomføring

### 2.1. Statistikkens omfang

FoB90 omfatter alle personer (også utenlandske statsborgere) som var registrert bosatt i Norge på tellingstidspunktet 3. november 1990, ifølge forskriftene om føringen og ordningen av folkeregistrene.

Boligtellingen har med privatboliger (leiligheter) der minst én person var registrert bosatt 3. november 1990.

Tellingen omfatter *ikke* boliger som var ubebodd eller som var bebodd av bare midlertidig tilstedeværende (f.eks. ugifte personer som oppholdt seg utenom foreldrehjemmet på grunn av skolegang). Det er heller ikke hentet inn opplysninger om boligen for forpleide i aldershjem, pleiehjem, barnehjem og andre fellesinstitusjoner.

Enheten *hus* er ikke med i tellingen, men det blir gitt enkelte opplysninger om det huset boligen ligger i.

### 2.2. Grunnlag for statistikken

I kommuner med 6 000 eller flere innbyggere er grunnlaget for statistikken opplysninger fra ulike statistiske og administrative registre og skjemaopplysninger fra et utvalg av befolkningen 16 år og over (født i 1974 eller tidligere). Slike kommuner blir heretter omtalt som utvalgskommuner.

I kommuner med færre enn 6 000 innbyggere er det gjennomført fullstendig telling også for skjema delen. (Fulltellingskommuner.)

Kommuner med 6 000 eller flere innbyggere som ønsket at det skulle utarbeides statistikk på grunnlag av skjemaopplysninger fra alle bosatte i kommunen,

fikk dette utført av SSB mot at kommunen selv betalte SSB merkostnadene. Sju kommuner fikk gjennomført slik telling (Stryn, Sula, Vestnes, Oppdal, Stjørdal, Brønnøy og Vestvågøy).

De viktigste kjennemerkene som hentes direkte fra register, er kjønn, alder, andre demografiske kjennemerker og utdanning.

Det er laget et eget informasjonshefte som bl.a. beskriver bakgrunn, metode, faglig innhold og bearbeidingsopplegg for tellingen. Heftet kan en få ved å henvende seg til SSB, Folketellingsprosjektet.

Det er Finansdepartementet som har vedtatt at Statistisk sentralbyrå skal gjennomføre en folke- og bolig telling i 1990. Vedtaket har hjemmel i lov om offisiell statistikk og Statistisk sentralbyrå av 16. juni 1989 nr. 54 (statistikkloven). Stortinget har bevilget midler til gjennomføringen av tellingen.

Kostnadene ved å gjennomføre tellingen på denne måten er 60 millioner kroner. Dette er 40 millioner mindre enn om hele befolkningen 16 år og over skulle ha svart på spørreskjema.

### 2.3. Datainnsamling

Folketellingskjemaene ble sendt i posten direkte til hver enkelt oppgavegiver. Navn og adresse ble påført skjemaet på forhånd på grunnlag av opplysninger fra Det sentrale personregister (DSP).

I utvalgskommunene fikk alle uttrukne personer en person-/boligblankett, rettleiding, informasjon samt svarkonvolutt. Oppgavegiver svarte på spørsmål om seg selv og om boligen/husholdningen vedkommende bodde i. Blankettens boligside inneholdt også en navneliste over de personer 16 år og over som tilhørte samme familie som oppgavegiver. Oppgavegiver supplerte navnelisten med eventuelle andre personer som var registrert bosatt i boligen (leiligheten) og svarte på spørsmål om yrkesaktivitet til personene på listen. Opplysningene er nyttet i arbeidet med sammensetningen til bolighusholdninger (se nedenfor) og til å gi ulike egenskaper ved husholdningen, blant annet "tallet på yrkesaktive".

I fulltellingskommunene fikk alle personer som var 16 år og eldre et personskjema med rettleiding og informasjon. I tillegg fikk den eldste i hver familie et boligskjema og en svarkonvolutt. Utfylte skjema fra alle oppgavegivere i boligen ble sendt samlet tilbake i svarkonvolutten. Der det bodde flere familier i samme bolig, ble det bare brukt én svarkonvolutt og

bare ett boligskjema ble fylt ut. Innsamlingsmetoden gav derfor grunnlag for å danne husholdninger.

Personer som ikke hadde sendt inn folketellings-skjema til rett tid, fikk tilsendt inntil to adresserte purringer.

## 2.4 Utvalg

Utvalget er trukket på personnivå og på en slik måte at utvalget er representativt med hensyn til kjønn og alder.

Siden person utgjorde trekkegrunnlaget i utvalgskommunene, og det for hver person er etablert en bolig/husholdningsenhet, er utvalget av boliger nær fordoblet i forhold til et utvalg av boliger/husholdninger direkte.

Utvalgsprosenten varierte med kommunestørrelsen:

Kommunestørrelse	Utvalgsprosent
6 000 - 7 999 innbyggere	20,0
8 000 - 9 999 "	14,3
10 000 - 49 999 "	10,0
50 000 innbyggere og over	8,3

På dette viset vil alle utvalgskommuner få om lag den samme kommunestatistikken.

Resultater som bygger på et utvalg av befolkningen, har en viss usikkerhet. Dette gjelder særlig for små befolkningsgrupper, eksempelvis for yrkesgrupper med få utøvere eller for små geografiske områder. SSB har utviklet og tatt i bruk en ny statistisk metode som gjør det mulig å utnytte administrative data i statistikkproduksjonen, selv om kvaliteten i registrene ikke er slik at de alene er gode nok for dette formålet.

Tabell 1. Relativt standardavvik for persontallene, etter utvalgsprosent og beregnet tall på personer i tabellen (cellestørrelse). Prosent

Utvalgsprosent	Beregnet tall på personer								
	50	100	500	1 000	5 000	10 000	25 000	100 000	200 000
8,3	47,0	33,2	14,9	10,5	4,7	3,3	2,0	0,9	0,5
10,0	42,4	30,0	13,3	9,4	4,0	2,7	1,3	.	.
14,3	34,5	24,4	10,7	7,3	2,4	.	.	.	.
20,0	28,2	19,9	8,7	5,9	1,7	.	.	.	.

Anslagene i tabell 1 vil i noen tilfeller overestimere det relative standardavviket. Spesielt gjelder dette kjennemerkene yrkesaktivitet og næring hvor vi omtrent kan redusere det relative standardavviket med

Metoden går ut på å sammenligne på individnivå opplysninger gitt i skjemaet med opplysninger i registeret. Med grunnlag i dette doble sett av opplysninger om det samme kjennemerket for personene i utvalget, er det laget justeringsfaktorer som er nyttet i arbeidet med de statistiske tabellene. Denne metoden som kombinerer opplysninger fra skjema og registre, har sikret tall med tilnærmet halvert usikkerhet i forhold til tilsvarende utvalgsdata alene, for kjennemerkene yrkesaktivitet og næring. Usikkerheten er omtalt under punkt 3 nedenfor.

## 3. Feilkilder og usikkerhet ved resultatene

### 3.1 Utvalgsvarians

Når en bygger på opplysninger om bare en del av befolkningen, får en usikkerhet i resultatene. Standardavviket er et mål på denne usikkerheten. Størrelsen på standardavviket avhenger blant annet av tallet på observasjoner i undersøkelsen. Jo flere observasjoner, desto mindre standardavvik og dermed mindre usikkerhet.

Iblant brukes også relativt standardavvik som mål på usikkerhet. Med det menes forholdet mellom standardavviket og det beregnede tallet, målt i prosent. SSB har ikke foretatt spesielle beregninger av denne usikkerheten for tallene i hver enkelt kommune. I tabell 1 har vi anslått noen relative standardavvik for de forskjellige utvalgsprosentene, etter størrelsen på det beregnede tallet når person er enhet.

en faktor på 0,6. Dette skyldes bruk av registerdata i statistikkproduksjonen (se avsnitt 2.4).

Tabell 2 viser tilsvarende relative standardavvik når bolig eller husholdning er enhet.

Tabell 2. Relativt standardavvik for bolig- og husholdningstallene, etter utvalgsprosent og beregnet tall på boliger/husholdninger i tabellen (cellestørrelse). Prosent

Utvalgsprosent	Beregnet tall på boliger/husholdninger									
	25	50	100	500	1 000	5 000	10 000	25 000	100 000	
8,3	46,2	32,7	23,1	10,3	7,3	3,2	2,3	1,4	0,5	
10,0	41,3	29,2	20,6	9,1	6,4	2,6	1,6	0,3	.	
14,3	32,7	23,1	16,2	7,0	4,7	0,9	.	.	.	
20,0	25,5	18,0	12,7	5,5	3,7	0,7	.	.	.	

For kjennemerkene antall personer i husholdningen og antall barn i husholdningen vil det relative standardavviket være en god del mindre. Dette skyldes at opplysninger om familietilknytning i personregisteret er nyttet ved oppblåsing av tallene.

For å illustrere usikkerheten kan vi bruke et *intervall* for å angi nivået på *den sanne verdi* av en beregnet størrelse, det vil si den verdien vi ville ha fått om vi hadde foretatt en totaltelling i stedet for en utvalgsundersøkelse. Slike intervaller kalles konfidensintervaller dersom de er konstruert på en spesiell måte. I denne sammenheng kan vi bruke følgende metode: La  $M$  være den beregnede størrelse, og la  $S$  være et anslag for standardavviket til  $M$ . Konfidensintervallet blir da intervallet med grenser  $(M - 2S)$  og  $(M + 2S)$ . Denne metoden vil med omtrent 95 prosent sannsynlighet gi et intervall som inneholder den sanne verdi. Med andre ord vil høyst 5 prosent av tallene ha en feil på mer enn 2 ganger standardavviket.

Følgende eksempel illustrerer hvordan vi kan bruke tabell 2 til å finne konfidensintervaller.

Vi har beregnet et tall på 1 000 boliger i en 20 prosent utvalgskommune. Det relative standardavviket er 3,7 prosent slik at standardavviket blir

$$1\ 000 \cdot 0,037 = 37$$

Det betyr at det riktige tallet med 95 prosent sannsynlighet ligger i intervallet med grenser

$$(1\ 000 - 2 \cdot 37) \text{ og } (1\ 000 + 2 \cdot 37)$$

altså er intervallet

$$(926, 1\ 074)$$

I heftene for utvalgskommunene har vi valgt å bruke en treleddet publiseringsstrategi.

1. Tall med relativt standardavvik under 20 prosent publiseres direkte.
2. Ved relative standardavvik mellom 20 og 30 prosent, settes tallet i parentes. Med dette mener vi at det kan forsvares å oppgi tallet, men at det må brukes med varsomhet.
3. Tall med relativt standardavvik på 30 prosent og over har vi undertrykt ved å sette kolon i stedet for tallet. Selv om det er mulig å regne seg fram til det undertrykte tallet, vil vi ikke anbefale en slik framgangsmåte fordi tallet er for upålitelig.

### 3.2 Frafall og utvalgsskjevheter

I alt var det 968 030 oppgavepliktige personer ved tellingen. Av disse var det 12 584 personer som ikke returnerte skjemaet. Dette betyr at svarprosenten i folketellingen er på 98,7 for landet under ett. For de enkelte kommuner varierer svarprosenten mellom 100 og 95. Dessuten er det noe frafall på de enkelte spørsmålene. Frafallet kan føre til skjevheter siden en har brukt de som har svart til å beregne verdier for manglende opplysninger. Størrelsen på skjevheten vil imidlertid være rimelig akseptabel siden svarprosenten er så høy.

### 3.3 Innsamlings- og bearbeidingsfeil

Under gjennomføring og bearbeiding av en statistisk undersøkelse vil det alltid kunne oppstå feil som kan gi utslag i resultatene. Dette gjelder både ved totaltellinger og når resultatene er basert på et utvalg.

De fleste feilene oppstår vanligvis under oppgaveinnhenting og skyldes uriktige svar eller mangelfullt utfylte skjemaer. Under bearbeidingen kan det oppstå feil når opplysninger blir kodet, i vårt tilfelle spesielt opplysningene om næring og yrke.

SSB har ikke kontaktet oppgavegiver dersom det

ble funnet feil eller mangler ved utfyllingen. Materialet har imidlertid gjennomgått omfattende maskinelle kontroll- og opprettingsrutiner. For kjennemerker med uoppgitt svar er det beregnet et mest mulig sannsynlig svar på grunnlag av de øvrige opplysninger personen har gitt og ut fra svarene fra andre oppgavegivere.

Kontroll- og opprettingsrutinene vil være nærmere beskrevet i publikasjonen som dokumenterer FoB90-prosjektet. Publikasjonen vil foreligge i løpet av 1992.

SSB gjennomfører en kvalitetsundersøkelse i samband med folketellingen. Undersøkelsen tar sikte på å kontrollere kvaliteten av husholdningssammensetningen i folketellingen. Videre skal en vurdere eventuelle konsekvenser for statistikken av å nytte regelverket i folkeregisterloven som grunnlag for en geografisk plassering av befolkningen. Resultatene ventes å foreligge i 1992.

## 4. Enheter, geografiske nivåer og kjennemerker

Når ikke annet er nevnt, gjelder opplysningene situasjonen 3. november 1990.

### 4.1. Enheter

#### Person

Tellingen omfatter alle personer som ifølge folkeregisteret er registrert bosatt i Norge på tellingsdagen 3. november 1990. Hvem som skal regnes som bosatt og hvor de skal ha adresse, går fram av forskrifter om føringen og ordningen av folkeregistrene.

#### Bosatte

Med bosatte menes personer bosatt i privathusholdninger. Tallet på *bosatte i alt* vil derfor være mindre enn tallet på *personer i alt* i kommunen (folkemengde).

#### Barn

I tabellene 19-21 og 24 omfatter begrepet *Barn* ugifte hjemmeboende barn under 18 år som er registrert bosatt i familien til minst én av foreldrene eller andre foresatte. Eldre barn som bor hjemme, er ikke regnet som barn etter denne definisjonen.

## Familie

Som familie regner vi:

- ektepar og eventuelle ugifte hjemmeboende barn uansett barnets alder
- mor/far med ugifte hjemmeboende barn uansett barnets alder
- hver enkelt person som ikke hører med i gruppene over (enslig)

Et familienummer inngår som kjennemerke for hver person i Det sentrale personregister. Grupperingen til familie i tellingen er gjort med utgangspunkt i dette familienummeret.

Alle i en familie i tellingen må være registrert bosatt på samme adresse (samme kommune og poststed), og de kan bare inngå i én husholdning. Personer, f.eks. ektefeller, som etter denne regelen er plassert på hvert sitt sted, er ikke gruppert til samme familie i tellingen, selv om de har likt familienummer i Det sentrale personregister.

Barn som har gått ut av familien fordi de har fått egne barn, har meldt flytting og/eller inngått ekteskap, blir aldri regnet til foreldrenes familie på et senere tidspunkt. Når f.eks. et ektepar bor sammen med et skilt barn, danner ektefellene og barnet hver sin familie.

En familie kan aldri bestå av mer enn to generasjoner.

Ugifte søsken som bor sammen i en bolig der ingen av foreldrene er bosatt, blir regnet som hver sin énpersonfamilie.

Personer med ukjent bosted eller familienummer blir regnet som enslige (énpersonfamilier).

I et samboerpar utgjør hver av samboerne sin egen familie sammen med egne barn. Felles barn er med i familien til én av foreldrene.

## Husholdning

Til samme husholdning regnes personer som er registrert bosatt i samme bolig. En slik husholdning blir kalt *bolighusholdning*. Husholdninger kan bestå av én eller flere familier. Sammensetningen til bolig-husholdninger har hovedsakelig skjedd ut fra opplysninger gitt på boligskjemaet (navnelisten) og ut fra innsendingsmåten (felles retur). Selv om Det sentrale personregister ikke gir oversikt over hvem som bor sammen i den enkelte bolig, er adresseopplysningene

i registeret nyttet som et supplement i arbeidet med husholdningene.

I tellingen blir det skilt mellom privat- og felleshusholdning.

Gruppen *Privathusholdning* omfatter personer som er registrert bosatt i samme privatbolig. Siden alle opplysninger om husholdninger i tellingen er knyttet til denne typen, er tallet på husholdninger i alt derfor lik tallet på privathusholdninger.

Til *Felleshusholdning* er regnet beboere (forpleide) som er registrert bosatt i aldershjem, pleiehjem, barnehjem o.l. Tilsatte som er bosatt i/ved felleshusholdningen, er alltid regnet som bosatte i privathusholdning. Det samme gjelder militært personell som er registrert bosatt i forlegningen. I utvalgskommuner er bare personer 67 år og over regnet som bosatte i felleshusholdninger.

Folketellingene gir ikke statistikk over felleshusholdninger. Det er hovedsakelig fordi personer som oppholder seg på institusjon, men som er registrert bosatt hjemme, tilhører privathusholdningen de er registrert i. En statistikk på dette grunnlaget ville derfor gi et misvisende bilde.

### **Bolig (leilighet)**

En bolig er ett eller flere rom som er bygd eller ombygd til helårs privatbolig for en eller flere personer. Det må være adgang til rommet/rommene uten at en må gå gjennom en annen bolig. I tabellene brukes for enkelthets skyld *bolig* i stedet for privatbolig.

En bolig er da f.eks. rekkehusleilighet, leilighet i tomannsbolig, leilighet i leiegård, blokkleilighet og hybelleilighet. Enebolig er også leilighet.

En hybel i privathus er en bolig dersom den har egen inngang. I hybelhus regnes hver hybel som egen bolig, også der rom som f.eks. kjøkken og bad er felles. Leiligheter og hybler som disponeres av privathusholdninger i sykehus, institusjoner, militærforlegninger o.l., regnes alltid som egen bolig.

I noen tilfeller kan en bolig omfatte mer enn en leilighet. Det gjelder når personer i samme familie (f.eks. ugifte barn) bor i egen leilighet (f.eks. hybel-leilighet) på samme adresse som resten av familien. I slike tilfeller består boligen av alle leilighetene familiemedlemmene bruker.

Fordi begrepet bolighusholdning blir brukt, blir tallet på boliger det samme som tallet på privathusholdninger i tellingen.

Det er ikke innhentet oppgaver for boliger der ingen er registrert bosatt (se avsnitt 2.1).

Hus er ikke egen enhet i tellingen, men boligkjennemerkene omfatter enkelte opplysninger om huset boligen ligger i.

## **4.2. Geografiske nivåer**

### **Grunnkrets, delområde**

Grunnkretsene er utformet slik at de skal være stabile over en rimelig tidsperiode. De består av et sammenhengende geografisk område, og har mest mulig ensartet natur, næringsgrunnlag, kommunikasjonsforhold og bebyggelse. Folkemengde og areal bør ikke variere for sterkt. Visse variasjoner i befolkningsgrunnlaget vil likevel forekomme - en krets i spredtbygde strøk kan ha under 100 innbyggere, mens de tettest utbygde byområdene kan ha over 1 000.

Fordi kretsen skal være stabil, er den ikke knyttet opp til tettstedsavgrensingen. En krets kan derfor inneholde både tett og spredt bebyggelse.

Det er ikke stilt krav om at grunnkretsgrensene skal falle sammen med grensene for kirkesogn, skole- eller valgkrets.

Landet er delt inn i om lag 13 600 grunnkretser.

Grunnkretsene er gruppert sammen til *delområder* (bydeler/bygdelag). Et delområde består vanligvis av 1 000 - 3 000 personer i spredtbygde strøk og 3 000 - 5 000 i tettbygde. I alt er det om lag 1 550 delområder i landet.

Alle adressene i landet er gitt kode for grunnkrets og delområde. Kodene er en del av datagrunnlaget i Det sentrale personregister. Grunnkretsinnndelingen i FoB90 er sammenlignbar med FoB80. I visse tilfeller (ved kretsdelinger i perioden) må sammenligningen skje med utgangspunkt i grupper av 1990 kretser.

Kart over grunnkretser og delområder er med som vedlegg til heftet.

### **Kommune**

Den enkelte person er i tellingen regnet å ha sitt bosted i den kommune og i den bolig hvor vedkommende var registrert som bosatt i Folkeregisteret 3. november 1990.

Hovedregelen er at en person skal registreres som bosatt der han eller hun tar sin døgnhvile. De viktigste unntakene fra denne hovedregelen gjelder:

- Ugifte personer som pga. studier, skolegang eller verneplikts-/siviltjeneste oppholder seg utenom foreldrenes/forsørgers bolig. De skal være registrert i foreldrenes/forsørgers bolig.
- Gifte personer som mesteparten av tiden må bo borte fra hjemmet pga. arbeid, studier, verneplikts-/siviltjeneste (f.eks. yrkesaktive som er ukependlere). De skal være registrert i ektefellenes felles bolig.
- Personer som er innlagt på sykehus eller anbrakt i fengsel, arbeidsanstalt e.l. De skal være registrert der de var bosatt før innleggelsen/anbringelsen.

Personer som ikke kan henføres til en bestemt bolig/adresse, er regnet med i den kommunen der de sist hadde fast bosted. I fordelingene etter type bostedsstrøk, delområde og grunnkrets er de regnet med blant *Uoppgitt*.

Det er ikke innhentet opplysninger om midlertidig bosted. Folketellingen gir derfor ikke oppgaver over den tilstedeværende befolkningen.

#### Tettsted

For at en hussamling skal regnes som tettsted, må det bo minst 200 personer der, og avstanden mellom husene må normalt ikke overstige 50 meter. Det er tillatt med skjønnsmessige avvik for områder som ikke skal eller kan bebygges. Dette kan f.eks. være parker, idrettsanlegg, industriområder, eller naturlige hindringer som elver eller dyrkbare områder. Hussamlinger som naturlig hører med til tettstedet, tas med inntil en avstand på 400 meter fra tettstedskjemen.

Tettstedsavgrensingen er uavhengig av grunnkretsinnndelingen, og kan også gå på tvers av kommuneinndelingen.

Kart over tettstedene i kommunen er med som vedlegg til heftet.

Tall for hvert enkelt tettsted er gitt i tabellene 26-28, under *Tettbygde strøk*.

### 4.3. Kjennemerker

#### 4.3.1. Personkjennemerker

##### Alder

I fordelingen etter alder er den enkelte person gruppert etter alder pr. 31. desember 1990. (Alder = 1990

minus fødselsår.)

#### Arbeidsreiser - generelt

Arbeidsreiseopplysningene omfatter oppmøteplass, tallet på arbeidsreiser, reisetid og reisemåte (se dette). Kjennemerkene gjelder personer 16 år og over som *utførte* inntektsgivende arbeid i tellingsuka fra 27. oktober til 2. november og som hadde en *fast* oppmøteplass. Arbeidsreiseopplysningene gjelder reisen fra hjemstedet (registrert bosted) til arbeidsstedet.

Det ble lagt spesiell vekt på utformingen av arbeidsreisespørsmålene. Både i spørsmålsteksten og rettleidingen ble det forklart at *hjemstedet* er den boligadressen som vedkommende var registrert bosatt på ifølge Folkeregisteret 3. november 1990.

#### Arbeidsreiser - tallet på

Tallet på arbeidsreiser er det antall ganger oppgave-giver reiste *fra* hjemstedet *til* arbeidsstedet (én veg) i tellingsuka. Med *Hjemsted* menes alltid den boligadresse vedkommende er registrert bosatt på. For personer som bodde midlertidig på f.eks. hybel eller brakke denne uka, er reisen mellom hybel/brakke og arbeidssted ikke tatt med. Personer som arbeidet hjemme (f.eks. bønder), er gruppert til *reiste ikke*. Det samme gjelder personer som ikke var på hjemstedet i løpet av tellingsuka.

#### Arbeidstid

Tellingen har opplysninger om arbeidstid både i året (12-månedersperioden), og i tellingsuka fra 27. oktober - 2. november 1990. For uka er det dessuten skilt mellom vanlig/avtalt og faktisk arbeidstid.

#### Arbeidstid i året

Årlig arbeidstid er i FoB90 oppgitt som det samlede tallet på hele måneder vedkommende hadde arbeid, heltid og/eller deltid, i alle arbeidsforhold. Som heltid er regnet samlet arbeidstid på 30 timer eller mer i uka, noe som svarer til 120 timer eller mer over en 4-ukersperiode. Fravær er ikke trukket fra. Summen av måneder med heltids- og deltidsarbeid kan ikke overstige 12.

#### Arbeidstid i uka (vanlig/avtalt)

Den avtalte ukentlige arbeidstidstiden er oppgitt i timeverk og viser det timetallet den yrkesaktive har avtale om. For yrkesaktive som ikke hadde inngått avtale om en bestemt arbeidstid, gjelder oppgaven den gjennomsnittlige arbeidstiden. Det samme gjelder for personer med varierende arbeidstid eller for dem som

har skiftarbeid kombinert med friperioder. Faste forberedelser ut over ordinær arbeidstid er inkludert (lærere). Arbeidstid i flere arbeidsforhold skulle summeres. Betalt fravær er ikke trukket fra, mens tilfeldig merarbeid (sesongvariasjoner, overtid) derimot ikke er lagt til.

#### **Arbeidstid i uka (utført)**

Faktisk utført arbeidstid er oppgitt i timeverk. Overtid og annet ekstraarbeid er inkludert, men begrepet omfatter ikke fravær som skyldtes sykdom, ferie, permisjon med lønn o.l. Personer som ikke var på arbeid i tellingsuka, f.eks. på grunn av skift- eller turnusfridager, utførte ikke inntektsgivende arbeid denne uka.

#### **Bosted**

Se *Kommune* i avsnitt 4.2.

#### **Bostedsstrøk (tettbygd - spredbygd)**

Se *Tettsted* i avsnitt 4.2.

#### **Ekteskapelig status**

Det er brukt fire hovedgrupperinger etter ekteskapelig status, nemlig ugifte, gifte, enker/enkemenn og separerte/skilte. Ekteskapelig status beskriver den formelle situasjonen, ikke faktiske samlivsforhold (samboere).

#### **Familietype**

Under omtalen av enheten *familie* (avsnitt 4.1 ovenfor) er det gjort rede for hvem som skal regnes til samme familie. På grunnlag av hvilke personer som inngår i familien og hva for ekteskapelig status de har, blir familiene inndelt i typer, slik:

Enslig	énpersonfamilie
Ektepar uten barn	familien inneholder et ektepar, men ingen ugifte, hjemmeboende barn.
Ektepar med barn	familien inneholder et ektepar, og parets ugifte, hjemmeboende barn uansett alder.
Mor/far med barn	familien inneholder mor eller far og deres ugifte, hjemmeboende barn uansett barnets alder.

Familietyper baserer seg på den formelle ekteskapolige statusen til personene i familien. I et sam-

boerpar utgjør hver av samboerne derfor sin egen familie.

#### **Heltid/deltid**

En person kommer i gruppa heltidsarbeid når summen av avtalt/vanlig arbeidstid i alle arbeidsforhold er 30 timer eller mer i uka (120 timer eller mer over en 4-ukersperiode).

#### **Næring**

Yrkesaktive personer 16 år og over er gruppert etter næring ut fra opplysninger om 12-månedersperioden. Kjennemerket er knyttet til det arbeidsforholdet som hadde lengst varighet. Det er ikke innhentet særskilte oppgaver om næring for tellingsuka fra 27. oktober til 2. november.

Næringsgrupperingen er foretatt etter 1983-utgaven av Standard for næringsgruppering (Standarder for norsk statistikk 2). Standarden er et fem-sifret pyramidisk system der hvert siffer angir et grupperingsnivå.

FoB80 ble gruppert etter den forrige utgaven av næringsstandarden (utgitt i 1978). De viktigste endringene fra denne utgaven finnes under Detaljhandel. Standardendringene har ingen betydning for sammenlignbarheten med forrige telling for næring på 1-sifret nivå.

Næringsgrupperingen kan etter mindre modifikasjoner på tabellnivå sammenlignes med International Standard Industrial Classification of all Economic Activities (ISIC) av 1968.

FN vedtok en ny versjon av ISIC i 1989. Den nye versjonen vil etter hvert bli innarbeidet i næringsstandarden i de fleste land i Europa. Når den nye standarden blir innført i Norge, vil folketellingsmaterialet få næringskoder etter ISIC -89 i tillegg til de nåværende.

#### **Oppmøteplass på arbeid**

Oppmøteplassen er det stedet hvor oppgavegiver møtte fram ved arbeidsdagens start. Grupperingskriterium er kommune. Personer som møtte på ulike steder, var til sjøs e.l., har ikke fast oppmøteplass.

#### **Reisemåte til arbeidet**

Reisemåten gjelder de transportmidlene vedkommende til vanlig brukte på arbeidsreisen (én veg).

#### **Reisetid til arbeidet**

Reisetiden er tiden det tar å komme *fra* hjemstedet (registrert boligadresse) *til* arbeidsstedet (én veg). I reisetiden er gangtid og ventetid under reisen regnet

med. Det samme gjelder faste gjøremål, f.eks. å bringe barn til barnehage. Tilfeldige gjøremål og forsinkelser inngår derimot ikke.

For pendlere som bodde midlertidig utenfor hjemmet (hybel, brakke), er reisetiden regnet fra hjemstedet og fram til arbeidsstedet.

### Spredtbygd/tettbygd strøk

Se *Tettsted* i avsnitt 4.2.

### Utdanning

Utdanningsopplysningene i publikasjonen er hentet fra datafil over befolkningens høyeste utdanning pr. 1. oktober 1990, såkalt omkodet utgave (grupperingen av grunnleggende fagutdanning fullført før skoleåret 1972/73 er også basert på 9-årig grunnskole og plassert på klassetrinn 10, nivå 3).

Opplysningene om utdanning fullført i utlandet etter 1. november 1980 er noe mangelfulle i data-materialet. Dette gjelder blant annet utdanning fullført av nordmenn som har studert i utlandet. Utdanningsopplysninger om de fleste innvandrere til Norge etter 1980 er tilført datamaterialet for utvalgskommuner fra en egen spørreundersøkelse blant personer født i utlandet.

Fra og med 1987 blir det i all utdanningsstatistikk fra SSB brukt 6-sifrede utdanningskoder, etter Standard for utdanningsgruppering - Revidert 1989 (Standarder for norsk statistikk 7). Standarden er bygd opp som et pyramidisk klassifikasjonssystem. Utdanningene er først ordnet i grove grupper etter (samlet) varighet ved normal studieprogresjon. Gruppene kalles *utdanningsnivåer*. Innenfor hvert nivå er utdanningene delt opp etter *fagfelt* og *faggrupper*. En del utdanninger som tidligere var plassert på for lavt nivå, har skiftet nivå ved overgang til revidert standard. De største gruppene er ingeniør- og helsefagutdanninger.

Resultatene fra utdanningsstatistikken blir nå presentert etter omkodet utdanningskode (se ovenfor), mens folketellingen i 1980 er basert på uomkodet versjon av den gamle standarden. Derfor er ikke resultatene fra de to tellingene sammenlignbare. SSB kan lage sammenlignbar statistikk på *grovt* nivå (grupper av utdanningsnivåer) ved å dele inn FoB80 etter ny standard og kode om all grunnleggende fagutdanning til 9 år. Slik statistikk må utføres som betalt oppdrag.

### Yrke

Yrkesaktive personer 16 år og over er gruppert etter yrke ut fra opplysninger om 12-månedersperioden. Kjennemerket er knyttet til det arbeidsforholdet som hadde lengst varighet. Det er ikke innhentet særskilte oppgaver om yrke for tellingsuka fra 27. oktober til 2. november.

Grunnlaget for yrkesgrupperingen er Standard for yrkesgruppering i offentlig norsk statistikk (utgitt av Arbeidsdirektoratet i 1965). Standarden blir ofte omtalt som NYK (Nordisk yrkesklassifisering). Til folketellingen i 1980 ble standarden ajourført av SSB ved at nye yrkesbetegnelser ble plassert inn på sitt riktige sted i systemet, en del yrkesgrupper ble slått sammen og noen ble splittet i flere grupper. Etter 1980 har SSB fortsatt ajourføringen med nye yrkesbetegnelser.

Yrke i folketellingen er kodet med tre av standardens i alt fem siffer.

Yrke er kodet på samme måte og etter samme standard både i FoB80 og FoB90, slik at det er mulig å sammenligne yrkesstatistikk mellom de to tellingene.

NYK og dermed tellingen er bare i begrenset grad sammenlignbar med den nyeste (1988) utgaven av International Standard Classification of Occupations (ISCO). Derimot er det godt samsvar med forrige ISCO (1958, revidert i 1968). Det er denne versjonen som pr. 1990 blir brukt i de fleste europeiske land.

### Yrkesaktivitet

I FoB90 er det innhentet oppgaver om yrkesaktiviteten både for de siste 12 månedene (3. november 1989 til 2. november 1990) og for den siste uka før tellingstidspunktet (27. oktober - 2. november 1990).

Som yrkesaktive er regnet personer 16 år og over som *hadde* inntektsgivende arbeid i minst 100 timer i 12-månedersperioden. Inntektsgivende arbeid er alt arbeid som blir utført mot betaling i form av lønn, inntekt av egen virksomhet, provisjon, honorarer o.l. Deltidsarbeid, vikararbeid, pass av barn, feriejobber o.l. er også med. Det samme gjelder sykefravær, ferie, permisjon med lønn o.l. Ved folketellingen i 1980 skulle slikt fravær ikke regnes med. Arbeid som familiemedlem uten fast lønn i familiebedrift (f.eks. butikk, gårdsbruk) og verneplikts-/siviltjeneste er også regnet som yrkesaktivitet.



De som var yrkesaktive i 12-månedersperioden svarte også på om de *hadde* inntektsgivende arbeid av minst 1 times varighet i uka 27. oktober til 2. november 1990. Ved folketellingen i 1980 måtte en ha *utført* minst én times arbeid for å bli regnet som yrkesaktiv i uka. Tellingene i 1980 og 1990 kan sammenlignes fordi FoB90 også kan fordele de yrkesaktive etter utført arbeidstid i uka.

#### Yrkesstatus

Yrkesaktive personer 16 år og over er gruppert etter yrkesstatus ut fra arbeidsforholdet de oppgav for 12-månedersperioden. Det er ikke innhentet særskilte oppgaver om yrkesstatus for tellingsuka fra 27. oktober til 2. november.

Personer (også medeiere) som arbeidet i firmaer organisert som aksjeselskap, andelslag eller annen selskapsform med begrenset ansvar, er alltid regnet som ansatte.

En person er regnet som selvstendig dersom vedkommende drev virksomhet alene for egen regning eller sammen med andre med ubegrenset ansvar (f.eks. i ansvarlig selskap).

Gruppen *Familiemedlem uten fast lønn i familiebedrift* omfatter personer som arbeidet i familievirksomhet uten fast lønn, og som verken var eier eller medeier i virksomheten. Et familiemedlem uten fast lønn kan imidlertid ha lønn for arbeidet i form av kost og losji, andel av overskott e.l.

Der ektefeller arbeidet i felles virksomhet (f.eks. gårdsbruk) som ikke var organisert som aksjeselskap e.l., er den ene ektefellen regnet som selvstendig og den andre som familiemedlem uten fast lønn, med mindre begge ektefellene var registrert som eiere av virksomheten.

#### 4.3.2. Boligkjennemerker

Boligkjennemerkene gjelder bare for privatboliger og personer i privathusholdninger.

##### Areal

Boligens areal er det samlede arealet av rom på 6 m<sup>2</sup> eller mer som blir brukt til boligformål. I tillegg er også entré, ganger, trapperom, vaskerom o.l. med i arealet.

##### Bosatte pr. bolig

Bosatte pr. bolig er lik tallet på bosatte i privatboliger

dividert med tallet på boliger i alt.

##### Byggeår

Byggeåret er det året da minst halvparten av boligene i huset var ferdig til innflytting. For hus som er ombygd, er det oppgitt opprinnelig byggeår.

##### Eie-/leieform

Som *eiere* er også regnet personer som har boret rett ved aksje eller andel.

Som *leie for et avgrenset tidsrom* er regnet leieavtaler som løper til en bestemt dato, også framleie. Boliger stilt til disposisjon gjennom arbeidsforhold for en avgrenset tidsperiode er derimot regnet med blant *tjenesteboliger*.

Leie av boligen på *Andre vilkår* gjelder f.eks. ved leiekontrakt ifølge husleieloven, muntlig leieavtale eller kåravtale. Obligasjonsleilighet og trygdeleilighet er også tatt med her.

##### Etasjeplassering

Etasjeplasseringen viser i hvilken av bygningens etasjer boligen har rom til boligformål. For boliger som går over flere plan, er alle etasjer oppgitt.

##### Hustype

En *enebolig* ligger fritt med minst en halv meters avstand til neste bygning. Den kan også inneholde en hybelleilighet, og ett eller flere rom kan være i bruk som hybel.

*Våningshus tilknyttet gårdsdrift* omfatter alle typer bolighus på gårdsbruket.

Et *hus i kjede* (også enebolig i kjede) er forbundet med et annet hus med bod, garasje/carport, svalgang e.l.

I et *terrassehus* er leilighetene bygd sammen i en skråning der flere av leilighetene har terrasse på hele eller deler av taket til leiligheten under.

*Terrasseblokk* er regnet som blokk og ikke som terrassehus.

*Annet boligbygg med mindre enn tre etasjer* omfatter for eksempel firemannsbolig, enebolig med mindre enn en halv meters avstand mellom husene o.l.

Leiligheten ligger i et *forretningsbygg* eller i et *bygg for felleleshusholdning* dersom mindre enn halvparten av golvarealet i huset brukes til privatbolig.

I noen tabeller er hus i kjede, terrassehus og annet boligbygg med mindre enn tre etasjer slått sammen og gitt betegnelsen *småhus*.

## Kjøkken

Kjøkken er den delen av boligen der det er installert utstyr til matlaging. Kjøkkenet kan være et eget rom, men trenger ikke å være det (åpne løsninger).

Dersom flere boliger har felles kjøkken, f.eks. hybler i et hybelbygg, er alle boligene regnet å være uten kjøkken.

I størrelsen på kjøkkenet er også medregnet golvplass til benker og skap.

## Oppvarmingskilde

I FoB90 er alle oppvarmingskilder i boligen tatt med, mens det ved forrige telling bare var den viktigste som ble registrert.

## Plan i boligen

Boligen er regnet å ligge på ett plan dersom kjøkken, bad/dusj, wc og minst ett beboelsesrom er i samme etasje uten trapper imellom.

## Tilgjengelighet

Som et mål for boligens tilgjengelighet er det nytt et inndeling etter plan i boligen, boligens etasjeplassering i bygningen og om huset har heis.

## Rom - tallet på

Tallet på rom inkluderer beboelsesrom på 6 m<sup>2</sup> eller mer som kan brukes året rundt. Kjøkken, bad, wc, vaskerom, gang o.l. er ikke med, og heller ikke rom som bare blir brukt til næringsvirksomhet.

## Rom pr. bolig

er summen av alle rom dividert med tallet på boliger. I FoB90 er det ikke innhentet spesifiserte oppgaver over tallet på rom i boliger med ni eller flere rom. I oppgavene for *rom i alt* er tallene for antall rom i boliger med ni eller flere rom derfor beregnet ut fra et gjennomsnittstall. Data fra Boforholdsundersøkelsen 1988 er brukt som beregningsgrunnlag.

### 4.3.3. Husholdningskjennemerker

Husholdningskjennemerkene gjelder for privathusholdninger og personer registrert bosatt i privathusholdninger.

## Avfallssortering (kildesortering)

Oppgavene over avfallssortering viser utvalgte avfallstyper som blir sortert ut fra husholdningsavfallet og levert/hentet etter at de er sortert ut. Hver husholdning kunne krysse av for flere typer utsortert avfall. Noen husholdninger sorterer flere typer avfall. Derfor blir summen av husholdninger etter avfallstype større enn tallet på husholdninger som sorterer avfall i alt.

## Bil - antall i husholdningen

Med å disponere bil menes å eie/leie bil eller ha mulighet til privat bruk av firmabil. Stasjonsvogn, kombinert bil og varebil som blir brukt til privatkjøring, er også regnet med i tallet på biler.

## Familier - antall i husholdningen

Se *Familie* i avsnitt 4.1 og *Familietype* i avsnitt 4.3.

## Husholdningstype (tallet på barn i husholdningen)

I tabellene er husholdningene delt inn i énperson- og flerpersonhusholdninger. Flerpersonhusholdninger er videre delt inn i husholdninger med og uten barn.

Vårt begrep *Barn* omfatter ugifte hjemmeboende barn under 18 år som er registrert bosatt i familien til minst én av foreldrene eller andre foresatte. Eldre barn som bor hjemme, er ikke regnet inn i tallet på barn i husholdningen. Husholdninger der alle de hjemmeboende barna er 18 år eller eldre, blir derfor regnet til gruppen flerpersonhusholdninger uten barn.

## Privat-/felleshusholdning

Gruppen *Privathusholdning* omfatter alle personer som er registrert bosatt i samme privatbolig.

Beboere (forpleide) som er registrert bosatt i aldershjem, pleiehjem, barnehjem o.l., tilhører en *Felleshusholdning*. I utvalgskommunene er bare personer 67 år og over regnet som bosatte i felleshusholdninger. Det er ikke innhentet husholdnings- og boligopplysninger for felleshusholdningene.

## 5. Merknader til tabellene

### Tabell 1

Tabell 1 gir sammenlignbare tall tilbake til 1875 etter kommuneinndelingen i 1990.

### Tabellene 18, 25 og 27

I tabellene nytter vi de anslag på kommunenivå som gir den beste påliteligheten, og som samtidig sikrer konsistens mellom de trykte tabellene. For tabellene 18, 25 og 27 fører dette til at tallene i tabellen ikke summerer seg opp til resultatene slik de framkommer i "I alt"-linjen. Årsaken til dette er at "I alt"-tallene er beregnet med bakgrunn i registerdata, mens de øvrige tallene i tabellene er beregnet bare ved enkel oppblåsing av skjemaetvalget.

**Vernepliktige - konsekvenser for sysselsettingstall**  
Oppgaver over de vernepliktige og sivilt tjenestepiktige er innhentet gjennom Forsvarets overkommando og Siviltjenesteadministrasjonen.

På grunn av rapporteringsrutinene var ikke alle oppgavene kommet inn da heftene for fulltellingskommunene ble produsert. Mangelfulle opplysninger om vernepliktige er omtalt under punkt 5 i disse heftene.

### Tabellnummerering

I denne publikasjonen har det vært nødvendig å gjøre en del endringer i tabellene i forhold til i heftene for fulltellingskommunene. Dette skyldes usikkerhetsnivået i utvalgstillene. Tabeller som har endringer av noe omfang, er delt i to. For å gjøre det lettere å sammenligne fulltellings- og utvalgshefter, har slike tabeller fått tabellnummer som tilsvarer nummeret i fulltellingsheftet som hovednummer. I tillegg har tabellen fått et undernummer etter punktum, f.eks. tabell 6.1 og 6.2. I tabeller med undernummer 1 er endringene i hovedsak gjort i forspalten (tabellens linjer). Tabeller med undernummer 2 vil ha endringene i tabellhodet (tabellens kolonner).

I tabellene 3 og 8 er det noe større endringer fordi tabellene er spesielt krevende å utarbeide i den form de har i fulltellingsheftet. De blir derfor utarbeidet i en mer fullstendig utgave senere og kan fås ved henvendelse til SSB, Folketellingsprosjektet.

Tabellene 22 og 23 utgår i utvalgsheftene.

### Avrunding av tall

Når en beregner totaltall på grunnlag av et utvalg, vil en vanligvis ende opp med desimaltall som resultat.

Tallene som publiseres er avrundet til nærmeste hele tall, noe som fører til avvik. Et oppgitt sumtall vil ikke alltid stemme med summen av de enkelte tallene i tabellen. Avviket er sjelden stort, oftest 1 eller 2. Tilsvarende avvik vil også kunne forekomme mellom sumtall i de ulike tabellene.

Tabell 1. Folkemengde ved folketellingene 1875-1990, etter kommunegrensar pr. 3. november 1990

År	Folke- mengde	År	Folke- mengde	År	Folke- mengde	År	Folke- mengde
1875 ...	2912	1920 ...	5726	1960 ...	6830	1980 ...	7470
1900 ...	3549	1946 ...	6576	1970 ...	6338	1990 ...	7941

K i l d e: Folketellinger, materiale i SSB og Norsk samfunnsvitenskapelig datatjeneste (NSD).

Tabell 2. Folkemengde etter kjønn, ekteskapeleg status og alder. 3. november 1990

Alder	I alt	Menn					Kvinner				
		I alt	Ugifte	Gifte	Enkemenn	Separer- te og skilte	I alt	Ugifte	Gifte	Enker	Separer- te og skilte
I alt .....	7941	3963	1776	1845	126	216	3978	1484	1843	455	196
0 - 4 .....	443	221	221	-	-	-	222	222	-	-	-
5 - 9 .....	476	237	237	-	-	-	239	239	-	-	-
10 - 14 .....	493	263	263	-	-	-	230	230	-	-	-
15 - 19 .....	702	351	351	-	-	-	351	351	-	-	-
20 - 24 .....	544	279	264	15	-	-	265	217	47	-	1
25 - 29 .....	452	244	162	74	-	8	208	84	109	1	14
30 - 34 .....	543	264	89	149	-	26	279	46	205	1	27
35 - 39 .....	547	276	47	202	1	26	271	16	222	2	31
40 - 44 .....	717	376	28	300	-	48	341	11	283	5	42
45 - 49 .....	561	294	19	230	4	41	267	4	224	8	31
50 - 54 .....	362	194	6	164	2	22	168	3	143	10	12
55 - 59 .....	338	172	17	138	6	11	166	4	139	15	8
60 - 64 .....	332	165	19	126	5	15	167	5	117	34	11
65 - 69 .....	432	211	19	169	13	10	221	12	144	58	7
70 - 74 .....	370	174	17	132	22	3	196	8	106	76	6
75 - 79 .....	287	129	10	76	39	4	158	7	59	88	4
80 - 84 .....	212	76	7	49	19	1	136	12	34	90	-
85 - 89 .....	99	25	-	16	9	-	74	9	9	56	-
90 - .....	31	12	-	5	6	1	19	4	2	11	2
0 - 6 .....	619	302	302	-	-	-	317	317	-	-	-
7 - 12 .....	585	309	309	-	-	-	276	276	-	-	-
13 - 15 .....	352	193	193	-	-	-	159	159	-	-	-
16 - 19 .....	558	268	268	-	-	-	290	290	-	-	-
20 - 44 .....	2803	1439	590	740	1	108	1364	374	866	9	115
45 - 66 .....	1749	913	67	732	21	93	836	22	671	78	65
67 - .....	1275	539	47	373	104	15	736	46	306	368	16
16 - 24 .....	1102	547	532	15	-	-	555	507	47	-	1
25 - 39 .....	1542	784	298	425	1	60	758	146	536	4	72
40 - 66 .....	2466	1289	95	1032	21	141	1177	33	954	83	107
16 - 29 .....	1554	791	694	89	-	8	763	591	156	1	15
30 - 49 .....	2368	1210	183	881	5	141	1158	77	934	16	131
50 - 66 .....	1188	619	48	502	17	52	569	18	447	70	34

Tabell 3. Hovedtall for utdanning. Personer 16-66 år etter yrkesaktivitet, kjønn og utdanning<sup>1</sup>. 3. november 1989 - 2. november 1990

Høyeste utdanning	I alt	Ikke yrkesaktive	Yrkesaktive			Prosent yrkesaktive		
			I alt	Menn	Kvinner	I alt	Menn	Kvinner
I alt .....	5110	1251	3859	2186	1673	75,5	83,4	67,2
Barne- og ungdomsskolenivå, 1-9 år i alt .....	1538	544	994	554	440	64,6	76,2	54,3
Folkeskoleutdanning .....	578	258	320	198	122	55,4	70,2	41,2
9-årig ungdomsskole .....	539	215	324	194	130	60,1	75,2	46,3
Ungdomsskolenivå ellers .....	421	71	350	162	188	83,1	86,6	80,3
Gymnasnivå I, 10 år, i alt .....	1361	353	1008	488	520	74,1	84,0	66,7
Allment fagfelt .....	400	94	306	120	186	76,5	94,5	68,1
Industri, håndverk og teknikk .....	372	87	285	251	34	76,6	78,0	68,0
Samferdsel .....	28	:	(19)	:	:	(67,9)	:	:
Helsevern .....	39	:	(30)	:	(30)	(76,9)	:	(76,9)
Jordbruk, skogbruk og fiske .....	23	:	(23)	(17)	:	(100,0)	(100,0)	:
Gymnasnivå I ellers .....	499	154	345	87	258	69,1	85,3	65,0
Gymnasnivå II, 11 - 12 år, i alt .....	1339	235	1104	722	382	82,4	86,7	75,5
Allment fagfelt .....	306	84	222	93	129	72,5	73,2	72,1
Administrasjon og økonomi .....	220	51	169	80	89	76,8	88,9	68,5
Industri, håndverk og teknikk .....	506	54	452	419	33	89,3	89,5	86,8
Samferdsel .....	58	:	52	36	(16)	89,7	85,7	(100,0)
Helsevern .....	30	:	(30)	:	(29)	(100,0)	:	(100,0)
Jordbruk, skogbruk og fiske .....	64	(18)	46	46	:	71,9	90,2	:
Tjenesteyting og forsvar .....	103	:	88	47	41	85,4	100,0	73,2
Gymnasnivå II ellers .....	52	:	45	:	45	86,5	:	100,0
Universitets- og høgskolenivå I, 13 - 14 år, i alt .....	416	58	358	198	160	86,1	86,8	85,1
Undervisning .....	33	:	33	(16)	(17)	100,0	(100,0)	(100,0)
Administrasjon, økonomi, samfunnsvitenskap og jus .....	97	:	92	(32)	60	94,8	(86,5)	100,0
Naturvitenskap og teknikk .....	126	:	126	114	:	100,0	100,0	:
Helsevern .....	65	(28)	37	:	(31)	56,9	:	(52,5)
Universitets- og høgskolenivå I ellers .....	95	(25)	70	(30)	40	73,7	(54,5)	100,0
Universitets- og høgskolenivå II, III og forskernivå, over 14 år, i alt .....	323	(21)	295	176	119	91,3	86,3	96,0
Undervisning .....	118	:	106	38	68	89,8	84,4	93,2
Administrasjon, økonomi, samfunnsvitenskap og jus .....	34	:	(25)	:	:	(73,5)	:	:
Naturvitenskap og teknikk .....	103	:	96	96	:	93,2	100,0	:
Universitets- og høgskolenivå II, III og forskernivå ellers .....	68	:	68	(27)	41	100,0	(100,0)	100,0
Uoppgitt, ingen utdanning og utdanning på førskolenivå .....	133	36	97	47	50	72,9	79,7	67,6

<sup>1</sup> Høyeste fullførte utdanning pr. 1. oktober 1990.

Tabell 4. Personer 16 år og over. Hovedtall for yrkesaktivitet i året 3. november 1989 - 2. november 1990

	I alt	Ikke yrkesaktive	Yrkesaktive			Prosent yrkesaktive		
			I alt	Menn	Kvinner	I alt	Menn	Kvinner
I alt .....	6385	2486	3899	2206	1693	61,1	69,8	52,5
<b>Alder</b>								
16-19 .....	558	317	241	147	94	43,2	54,9	32,4
20-24 .....	544	99	445	240	205	81,8	86,0	77,4
25-29 .....	452	66	386	231	155	85,4	94,7	74,5
30-39 .....	1090	165	925	508	417	84,9	94,1	75,8
40-49 .....	1278	187	1091	605	486	85,4	90,3	79,9
50-59 .....	700	172	528	313	215	75,4	85,5	64,4
60-66 .....	488	246	242	141	101	49,6	55,7	43,0
67-69 .....	276	236	40	(20)	(20)	14,5	(16,3)	(13,1)
70- .....	999	999	:	:	:	:	:	:
<b>Ekteskapelig status</b>								
Ugifte .....	1704	607	1097	695	402	64,4	71,5	54,9
Gifte .....	3688	1239	2449	1335	1114	66,4	72,4	60,4
Før gifte .....	993	639	354	177	177	35,6	51,8	27,2
<b>Familletype</b>								
Enslige .....	1339	776	563	384	179	42,0	58,1	26,4
Ektepar uten ugifte barn .....	1362	857	505	267	238	37,1	39,2	34,9
Ektepar med ugifte barn .....	3115	682	2433	1385	1048	78,1	86,1	69,6
Mor/far med ugifte barn .....	569	171	398	170	228	69,9	81,7	63,2

Tabell 5. Hovedtall for yrkesaktive i året 3. november 1989 - 2. november 1990

	I alt	Menn				Kvinner				Prosent
		I alt	Av dette			I alt	Av dette			
			16-29	30-49	50-66		16-29	30-49	50-66	
I alt	3899	2206	618	1113	454	1693	454	903	316	100,0
<b>Næring</b>										
Jordbruk, skogbruk, fiske og fangst	81	58	:	51	:	(23)	:	:	:	2,1
Oljeutvinning og bergverksdrift	36	36	:	(22)	:	:	:	:	:	0,9
Industri	1217	925	249	499	173	292	55	159	73	31,2
Kraft- og vannforsyning	39	39	:	(19)	:	:	:	:	:	1,0
Bygge- og anleggsvirksomhet	238	215	75	74	63	(23)	:	:	:	6,1
Varehandel, hotell- og restaurantvirksomhet	653	297	110	125	63	356	123	155	75	16,7
Transport, lagring, post og telekommunikasjoner	297	182	40	93	51	115	40	65	:	7,6
Bank- og finansieringsvirksomhet, forsikringsvirksomhet, eiendomsdrift og forretningsmessig tjenesteyting	268	156	46	82	(27)	112	(27)	61	(24)	6,9
Offentlig, sosial og privat tjenesteyting	1070	298	89	148	59	772	195	437	127	27,4
<b>Yrkesfelt</b>										
Teknisk, vitenskapelig, humanistisk og kunstnerisk arbeid	942	426	(93)	261	(72)	516	115	292	101	24,2
Administrasjons- og forvaltningsarbeid, bedrifts- og organisasjonsledelse	184	117	:	(80)	:	(67)	:	(51)	:	4,7
Kontorarbeid	363	(54)	:	:	:	309	(67)	175	(63)	9,3
Handelsarbeid	442	184	:	106	:	258	(92)	114	(49)	11,3
Jordbruks-, skogbruks- og fiskearbeid	(76)	(61)	:	(53)	:	:	:	:	:	(1,9)
Gruve- og sprengingsarbeid m.m.	:	:	:	:	:	:	:	:	:	:
Transport- og kommunikasjonsarbeid	258	188	(49)	99	:	(69)	:	:	:	6,6
Industri-, bygge- og anleggsarbeid	1068	969	337	425	201	99	:	(53)	:	27,4
Servicearbeid og militært arbeid	539	179	(69)	(52)	(53)	361	125	172	(59)	13,8
<b>Yrkesstatus</b>										
Ansatt	3658	2041	597	1002	421	1617	444	842	311	93,8
Selvstendig	225	154	:	105	:	(71)	:	(56)	:	5,8
Familie medlem uten fast lønn	:	:	:	:	:	:	:	:	:	:
<b>Arbeidstid i året<sup>1</sup></b>										
Bare heltid, i alt	2884	2075	544	1071	446	809	237	450	114	74,0
Bare deltid, i alt	900	(95)	(54)	:	:	805	173	421	198	23,1
Både heltid og deltid, i alt	115	:	:	:	:	(80)	:	:	:	2,9
<b>Yrkesaktiv i 12 måneder</b>										
Heltid	2478	1793	369	1013	411	685	149	418	110	63,6
Deltid	633	:	:	:	:	599	123	307	156	16,2
Både heltid og deltid i perioden	(76)	:	:	:	:	(57)	:	:	:	(1,9)
Yrkesaktiv 6-11 måneder	413	184	99	(63)	:	229	(78)	120	:	10,6
Yrkesaktiv 1- 5 måneder	298	174	131	:	:	124	(77)	:	:	7,6
<b>Avtalt arbeidstid i uka</b>										
Ikke yrkesaktiv i uka	447	253	142	(73)	:	193	(97)	(62)	:	11,5
1-19 timer	424	(66)	:	:	:	358	99	193	(58)	10,9
20-29 timer	304	:	:	:	:	275	:	161	(75)	7,8
30-39 timer	2012	1306	314	665	327	707	180	379	144	51,6
40 timer og over	712	551	129	328	(94)	160	:	108	:	18,3

<sup>1</sup> Heltid er samlet arbeidstid på 30 timer eller mer i uka (alle arbeidsforhold), noe som svarer til 120 timer eller mer over en fireukersperiode.

Tabell 6.1. Yrkesaktive 16 år og over, etter alder og næring/yrkesfelt. 3. november 1989 - 2. november 1990

	I alt	Alder								Prosent
		6-19	20-24	25-29	30-39	40-49	50-59	60-66	67-	
I alt .....	3899	241	445	386	925	1091	528	242	40	100,0
<b>Næring</b>										
Jordbruk, skogbruk, fiske og fangst .....	81	:	:	:	:	53	:	:	:	2,1
Oljeutvinning og bergverksdrift .....	36	:	:	:	:	(22)	:	:	:	0,9
Industri .....	1217	78	103	123	339	319	133	113	:	31,2
Kraft- og vannforsyning .....	39	:	:	:	:	:	:	:	:	1,0
Bygge- og anleggsvirksomhet .....	238	(20)	54	:	(31)	51	41	(22)	:	6,1
Varehandel, hotell- og restaurantvirksomhet .....	653	64	100	69	101	179	109	(29)	:	16,7
Transport, lagring, post og telekommunikasjoner ..	297	(16)	(20)	44	81	77	53	:	:	7,6
Bank- og finansieringsvirksomhet, forsikringsvirksomhet, eiendomsdrift og forretningsmessig tjenesteyting .....	268	:	39	(29)	60	83	43	:	:	6,9
Offentlig, sosial og privat tjenesteyting .....	1070	51	128	105	292	293	133	53	:	27,4
<b>Yrkesfelt</b>										
Teknisk, vitenskapelig, humanistisk og kunstnerisk arbeid .....	942	:	(62)	133	270	283	112	(61)	:	24,2
Administrasjons- og forvaltningsarbeid, bedrifts- og organisasjonsledelse .....	184	:	:	:	:	(95)	:	:	:	4,7
Kontorarbeid .....	363	:	(53)	:	(75)	127	(59)	:	:	9,3
Handelsarbeid .....	442	:	(72)	:	(78)	142	(57)	:	:	11,3
Jordbruks-, skogbruks- og fiskearbeid .....	(76)	:	:	:	:	(49)	:	:	:	(1,9)
Gruve- og sprengningsarbeid m.m. ....	:	:	:	:	:	:	:	:	:	:
Transport og kommunikasjonsarbeid .....	258	:	:	:	(76)	(60)	(48)	:	:	6,6
Industri-, bygge- og anleggsarbeid .....	1068	102	163	101	260	219	126	(93)	:	27,4
Servicearbeid og militært arbeid .....	539	(69)	(81)	:	116	107	(89)	:	:	13,8



Tabell 6.2. Yrkesaktive 16 år og over, etter kjønn/alder/arbeidstid i året og næring/yrkesfelt. 3. november 1989 - 2. november 1990

	I alt	Kjønn		Alder				Yrkesaktiv i		
		Menn	Kvinner	16-29	30-49	50-66	67-	12 måneder	6-11 måneder	1-5 måneder
I alt	3899	2206	1693	1072	2016	770	40	3186	413	298
<b>Næring</b>										
Jordbruk	65	42	(23)	:	54	:	:	(57)	:	:
Skogbruk	:	:	:	:	:	:	:	:	:	:
Fiske og fangst	:	:	:	:	:	:	:	:	:	:
Oljeutvinning og bergverksdrift	36	36	:	:	(22)	:	:	:	:	:
Industri i alt	1217	925	292	304	659	245	:	1050	(77)	125
Næringsmiddel-, drikkevare- og tobakksindustri	:	:	:	:	:	:	:	:	:	:
Tekstil-, beklednings-, lær- og lærvareindustri	:	:	:	:	:	:	:	:	:	:
Trevareindustri	36	36	:	:	(26)	:	:	:	:	:
Treforedling, grafisk industri og forlagsv.	776	612	164	226	380	172	:	669	:	(64)
Kjemisk industri, mineralolje-, kull-, gummi- og plastindustri	211	147	64	34	124	47	:	176	:	:
Keramikk- og glassindustri, mineralske produkter ellers	(18)	(18)	:	:	(18)	:	:	:	:	:
Metallindustri	:	:	:	:	:	:	:	:	:	:
Verkstedindustri	128	90	38	(28)	80	(16)	:	111	:	:
Industri ellers	38	(17)	(21)	(16)	(21)	:	:	:	:	:
Kraft- og vannforsyning	39	39	:	:	(19)	:	:	:	:	:
Bygge- og anleggsvirksomhet	238	215	(23)	89	82	64	:	168	(51)	:
Varehandel	610	291	319	196	272	138	:	477	(90)	:
Hotell- og restaurantdrift	43	:	37	36	:	:	:	:	:	:
Landtransport	76	54	(22)	(18)	48	:	:	(60)	:	:
Sjøtransport	71	49	(22)	(16)	45	:	:	(50)	:	:
Transport ellers, lagring, post og telekommunikasjoner	150	79	71	44	65	42	:	127	:	:
Bank- og finansieringsvirksomhet	67	(23)	44	(25)	(27)	:	:	(61)	:	:
Forsikringsvirksomhet, eiendomsdrift og forretningsmessig tjenesteyting	201	133	68	49	116	36	:	181	:	:
Offentlig administrasjon, forsvar, politi og rettsvesen	201	111	90	60	101	40	:	163	:	:
Renovasjon og rengjøring	65	(20)	45	36	(19)	:	:	:	:	:
Undervisning og forskningsvirksomhet	231	74	157	(17)	148	63	:	202	:	:
Helse- og sosialtjenester	474	56	418	120	276	70	:	400	(55)	:
Kulturell tjenesteyting, underholdning og sport	40	:	(26)	:	(27)	:	:	:	:	:
Personlig tjenesteyting	59	(23)	36	44	:	:	:	:	:	:
<b>Yrkesfelt</b>										
Teknisk, vitenskapelig, humanistisk og kunstnerisk arbeid	942	426	516	209	552	173	:	852	(45)	(45)
Administrasjons- og forvaltningsarbeid, bedrifts- og organisasjonsledelse i alt	184	117	(67)	:	131	:	:	175	:	:
Offentlig administrasjons- og forvaltningsarbeid	(65)	:	:	:	:	:	:	(65)	:	:
Bedrifts- og organisasjonsledelse	119	(80)	:	:	(89)	:	:	110	:	:
Kontorarbeid	363	(54)	309	(90)	202	(67)	:	299	:	:
Handelsarbeid	442	184	258	133	220	(86)	:	341	(82)	:
Jordbruks-, skogbruks- og fiskearbeid	(76)	(61)	:	:	(63)	:	:	(71)	:	:
Gruve- og sprengningsarbeid m.m.	:	:	:	:	:	:	:	:	:	:
Transport og kommunikasjonsarbeid	258	188	(69)	(66)	136	(56)	:	221	:	:
Industri-, bygge- og anleggsarbeid i alt	1068	969	99	366	478	218	:	826	107	134
Jern- og metallvarearbeid	226	211	:	(91)	(97)	:	:	182	:	:
Elektroarbeid	(95)	(85)	:	:	:	:	:	(76)	:	:
Trearbeid	127	122	:	:	(61)	:	:	103	:	:
Næringsmiddelarbeid	:	:	:	:	:	:	:	:	:	:
Maskin- og motordrift	(72)	(72)	:	:	:	:	:	(46)	:	:
Laste-, losse- og lagerarbeid	(81)	(71)	:	:	:	:	:	(53)	:	:
Industri-, bygge- og anleggsarbeid ellers	462	409	(53)	148	215	99	:	361	:	(58)
Servicearbeid og militært arbeid	539	179	361	194	223	113	:	385	(97)	(57)

Tabell 7.1. Yrkesaktive 16 år og over, etter arbeidstid i året og kjønn/næring/yrkesfelt. 3. november 1989 - 2. november 1990

	I alt	Yrkesaktiv i 12 måneder			Yrkesaktiv i 6-11 måneder			Yrkesaktiv i 1-5 måneder		
		Heltid <sup>1</sup>	Deltid <sup>1</sup>	Både heltid og deltid i perioden	Heltid	Deltid	Både heltid og deltid i perioden	Heltid	Deltid	Både heltid og deltid i perioden
I alt .....	3899	2478	633	(76)	211	169	:	195	98	:
<b>Kjønn</b>										
Menn .....	2206	1793	:	:	142	:	:	140	:	:
Kvinner .....	1693	685	599	(57)	(69)	142	:	(55)	(64)	:
<b>Næring</b>										
Jordbruk, skogbruk, fiske og fangst .....	81	(58)	:	:	:	:	:	:	:	:
Oljeutvinning og bergverksdrift .....	36	:	:	:	:	:	:	:	:	:
Industri .....	1217	966	(63)	:	(47)	:	:	(77)	:	:
Kraft- og vannforsyning .....	39	:	:	:	:	:	:	:	:	:
Bygge- og anleggsvirksomhet .....	238	153	:	:	(47)	:	:	:	:	:
Varehandel, hotell- og restaurantvirksomhet .....	653	355	129	:	:	(54)	:	:	:	:
Transport, lagring, post og telekommunikasjoner .....	297	210	:	:	:	:	:	:	:	:
Bank- og finansieringsvirksomhet, forsikringsvirksomhet, eiendomsdrift og forretningsmessig tjenesteyting .....	268	208	:	:	:	:	:	:	:	:
Offentlig, sosial og privat tjenesteyting ...	1070	478	361	:	(48)	:	:	(56)	:	:
<b>Yrkesfelt</b>										
Teknisk, vitenskapelig, humanistisk og kunstnerisk arbeid .....	942	624	195	:	:	:	:	:	:	:
Administrasjons- og forvaltningsarbeid, bedrifts- og organisasjonsledelse i alt .....	184	170	:	:	:	:	:	:	:	:
Kontorarbeid .....	363	166	124	:	:	:	:	:	:	:
Handelsarbeid .....	442	234	(88)	:	:	:	:	:	:	:
Jordbruks-, skogbruks- og fiskearbeid .....	(76)	(61)	:	:	:	:	:	:	:	:
Gruve- og sprengningsarbeid m.m. ....	:	:	:	:	:	:	:	:	:	:
Transport og kommunikasjonsarbeid .....	258	191	:	:	:	:	:	:	:	:
Industri-, bygge- og anleggsarbeid .....	1068	817	:	:	(86)	:	:	105	:	:
Servicearbeid og militært arbeid .....	539	198	173	:	:	(64)	:	:	:	:

<sup>1</sup> Heltid er *samt* arbeidstid på 30 timer eller mer i uka (alle arbeidsforhold), noe som svarer til 120 timer eller mer over en fireukersperiode.

Tabell 7.2. Yrkesaktive 16 år og over, etter kjønn, arbeidstid i året og næring/yrkesfelt. 3. november 1989 - 2. november 1990

	I alt	Menn				Kvinner			
		I alt	Yrkesaktiv i			I alt	Yrkesaktiv i		
			12 måneder	6-11 måneder	1-5 måneder		12 måneder	6-11 måneder	1-5 måneder
I alt .....	3899	2206	1846	184	174	1693	1341	229	123
<b>Næring</b>									
Jordbruk, skogbruk, fiske og fangst .....	81	58	(58)	:	:	(23)	:	:	:
Oljeutvinning og bergverksdrift .....	36	36	:	:	:	:	:	:	:
Industri .....	1217	925	791	(55)	(78)	292	238	:	:
Kraft- og vannforsyning .....	39	39	:	:	:	:	:	:	:
Bygge- og anleggsvirksomhet .....	238	215	153	:	:	(23)	:	:	:
Varehandel, hotell- og restaurantvirksomhet .....	653	297	260	:	:	356	246	(81)	:
Transport, lagring, post og telekommunikasjoner .....	297	182	172	:	:	115	(65)	:	:
Bank- og finansieringsvirksomhet, forsikringsvirksomhet, eiendomsdrift og forretningsmessig tjenesteyting .....	268	156	140	:	:	112	102	:	:
Offentlig, sosial og privat tjenesteyting .....	1070	298	222	(47)	:	772	660	(65)	(47)
<b>Yrkesfelt</b>									
Teknisk, vitenskapelig, humanistisk og kunstnerisk arbeid .....	942	426	395	:	:	516	457	:	:
Administrasjons- og forvaltningsarbeid, bedrifts- og organisasjonsledelse .....	184	117	112	:	:	(67)	(63)	:	:
Kontorarbeid .....	363	(54)	:	:	:	309	256	:	:
Handelsarbeid .....	442	184	159	:	:	258	182	(67)	:
Jordbruks-, skogbruks- og fiskearbeid .....	(76)	(61)	(61)	:	:	:	:	:	:
Gruve- og sprengingsarbeid m.m. ....	:	:	:	:	:	:	:	:	:
Transport- og kommunikasjonsarbeid .....	258	188	172	:	:	(69)	(49)	:	:
Industri-, bygge- og anleggsarbeid .....	1068	969	767	(97)	105	99	(59)	:	:
Servicearbeid og militært arbeid .....	539	179	120	:	:	361	265	(63)	:

Tabell 8. Hovedtall for yrkesaktive i uka 27. oktober - 2. november 1990, etter vanlig/avtalt arbeidstid

	I alt	Menn					Kvinner				
		I alt	1-19 timer	20-29 timer	30-39 timer	40 timer og over	I alt	1-19 timer	20-29 timer	30-39 timer	40 timer og over
I alt .....	3452	1952	(66)	:	1306	551	1500	358	275	707	160
<b>Alder</b>											
16-29 .....	833	476	:	:	314	129	357	99	:	180	:
30-49 .....	1881	1040	:	:	665	328	841	193	161	379	108
50-66 .....	722	432	:	:	327	(94)	290	(58)	(75)	144	:
67- .....	(17)	:	:	:	:	:	:	:	:	:	:
<b>Utført arbeidstid i uka</b>											
Var ikke på arbeid .....	125	:	:	:	:	:	102	:	:	(56)	:
1 - 19 timer .....	383	(68)	(50)	:	:	:	315	276	:	:	:
20 - 29 timer .....	293	(57)	:	:	:	:	236	:	195	:	:
30 - 39 timer .....	1737	1076	:	:	1041	:	661	:	:	580	:
40 timer og over .....	913	728	:	:	206	511	185	:	:	:	141

Tabell 9.1. Yrkesaktive 16 år og over i uka 27. oktober - 2. november 1990, etter kjønn, vanlig/avtalt arbeidstid og næring

Næring	I alt	Menn					Kvinner				
		I alt	1-19 timer	20-29 timer	30-39 timer	40 timer og over	I alt	1-19 timer	20-29 timer	30-39 timer	40 timer og over
I alt .....	3452	1952	(66)	:	1306	551	1500	358	275	707	160
Jordbruk, skogbruk, fiske og fangst ..	52	43	:	:	:	:	:	:	:	:	:
Oljeutvinning og bergverksdrift .....	(21)	(21)	:	:	:	:	:	:	:	:	:
Industri .....	1096	814	:	:	670	125	282	(46)	:	180	:
Kraft- og vannforsyning .....	35	35	:	:	:	:	:	:	:	:	:
Bygge- og anleggsvirksomhet .....	190	175	:	:	133	:	:	:	:	:	:
Varehandel, hotell- og restaurantvirksomhet .....	558	275	:	:	132	123	283	(49)	(80)	(93)	(61)
Transport, lagring, post og telekommunikasjoner .....	279	182	:	:	(80)	(97)	97	:	:	(53)	:
Bank- og finansieringsvirksomhet, forsikringsvirksomhet, eiendomsdrift og forretningsmessig tjenesteyting ..	250	138	:	:	(65)	(63)	112	:	:	(76)	:
Offentlig, sosial og privat tjenesteyting .....	974	270	:	:	174	(58)	704	226	136	296	(45)

Tabell 9.2. Yrkesaktive 16 år og over i uka 27. oktober - 2. november 1990, etter vanlig/avtalt arbeidstid, kjønn og næring/yrkesfelt

	I alt	1-29 timer	30 timer og over	Menn		Kvinner	
				I alt	Av dette 30 timer og over	I alt	Av dette 30 timer og over
I alt .....	3452	729	2724	1952	1857	1500	867
<b>Næring</b>							
Jordbruk .....	42	:	:	33	:	:	:
Skogbruk .....	:	:	:	:	:	:	:
Fiske og fangst .....	:	:	:	:	:	:	:
Oljeutvinning og bergverksdrift .....	(21)	:	:	(21)	:	:	:
Industri i alt .....	1096	(91)	1003	814	795	282	208
Næringsmiddel-, drikkevare- og tobakksindustri .....	:	:	:	:	:	:	:
Tekstil-, beklednings-, lær- og lærvareindustri .....	:	:	:	:	:	:	:
Trevareindustri .....	35	:	:	35	:	:	:
Treforedling, grafisk industri og forlagsv. ..	705	:	676	540	527	165	149
Kjemisk industri, mineralolje-, kull-, gummi- og plastindustri .....	186	:	148	128	122	58	:
Keramikk- og glassindustri, mineralske produkter ellers .....	(18)	:	:	(18)	:	:	:
Metallindustri .....	:	:	:	:	:	:	:
Verkstedindustri .....	114	:	(93)	76	(76)	38	:
Industri ellers .....	(28)	:	:	:	:	(16)	:
Kraft- og vannforsyning .....	35	:	:	35	:	:	:
Bygge- og anleggsvirksomhet .....	190	:	179	175	171	:	:
Varehandel .....	530	133	397	269	249	261	148
Hotell- og restaurantdrift .....	(28)	:	:	:	:	(22)	:
Landtransport .....	70	:	(70)	54	(54)	(16)	:
Sjøtransport .....	65	:	(60)	49	(49)	(16)	:
Transport ellers, lagring, post og telekommunikasjoner .....	144	:	111	79	(74)	65	:
Bank- og finansieringsvirksomhet .....	61	:	(56)	(17)	:	44	:
Forsikringsvirksomhet, eiendomsdrift og forretningsmessig tjenesteyting .....	189	:	163	121	111	68	(52)
Offentlig administrasjon, forsvar, politi og rettsvesen .....	178	:	168	102	102	76	(66)
Renovasjon og rengjøring .....	55	:	:	:	:	40	:
Undervisning og forskningsvirksomhet .....	216	(82)	134	65	(56)	151	(78)
Helse- og sosialtjenester .....	436	228	208	56	:	380	167
Kulturell tjenesteyting, underholdning og sport .....	35	:	:	:	:	(26)	:
Personlig tjenesteyting .....	54	:	:	(23)	:	(31)	:
<b>Yrkesfelt</b>							
Teknisk, vitenskapelig, humanistisk og kunstnerisk arbeid .....	887	234	653	403	361	485	291
Administrasjons- og forvaltningsarbeid, bedrifts- og organisasjonsledelse .....	173	:	168	111	111	(62)	(57)
Kontorarbeid .....	330	103	226	:	:	292	188
Handelsarbeid .....	367	(84)	282	177	157	189	125
Jordbruks-, skogbruks- og fiskearbeid .....	(56)	:	(51)	(51)	(51)	:	:
Gruve- og sprengingsarbeid m.m. ....	:	:	:	:	:	:	:
Transport- og kommunikasjonsarbeid .....	245	:	201	176	171	(69)	:
Industri-, bygge- og anleggsarbeid .....	919	:	883	836	820	(83)	(63)
Servicearbeid og militært arbeid .....	460	216	244	145	131	315	113

Tabell 10. Yrkesaktive 16 år og over med fast oppmøteplass på arbeid i uka 27. oktober - 2. november 1990, etter tallet på arbeidsreiser, reisetid og yrkesfelt/oppmøteplass

	I alt	Reiste ikke	Reiste 1 gang			Reiste 2-3 ganger			Reiste 4 ganger eller flere		
			I alt	Reisetid		I alt	Reisetid		I alt	Reisetid	
				Under 45 min	45 min og over		Under 45 min	45 min og over		Under 45 min	45 min og over
I alt	3105	282	112	(79)	:	312	249	(63)	2399	1848	551
<b>Yrkesfelt</b>											
Teknisk, vitenskapelig, humanistisk og kunstnerisk arbeid	804	(59)	:	:	:	107	(93)	:	613	500	113
Administrasjons- og forvaltningsarbeid, bedrifts- og organisasjonsledelse	153	:	:	:	:	:	:	:	142	(65)	(77)
Kontorarbeid	325	:	:	:	:	(56)	(46)	:	242	161	(81)
Handelsarbeid	332	:	:	:	:	:	:	:	258	205	(53)
Jordbruks-, skogbruks- og fiskearbeid	:	:	:	:	:	:	:	:	:	:	:
Gruve- og sprengingsarbeid m.m.	:	:	:	:	:	:	:	:	:	:	:
Transport- og kommunikasjonsarbeid	179	:	:	:	:	:	:	:	128	(79)	(49)
Industri-, bygge- og anleggsarbeid	853	(65)	:	:	:	:	:	:	740	652	(88)
Servicearbeid og militært arbeid	406	:	:	:	:	(59)	(49)	:	266	175	(91)
<b>Oppmøteplass og kjønn</b>											
<b>I bostedsfylket</b>	2182	174	(74)	(70)	:	236	226	:	1699	1598	101
Menn	1183	105	:	:	:	(46)	:	:	1012	944	(68)
Kvinner	999	(69)	(54)	(50)	:	189	185	:	687	653	:
<b>I bostedskommunen</b>	1736	154	(57)	(57)	:	192	192	:	1333	1324	:
Menn	919	100	:	:	:	:	:	:	763	759	:
Kvinner	818	(55)	:	:	:	156	156	:	570	565	:
<b>0602 Drammen</b>	243	:	:	:	:	:	:	:	187	121	(65)
Menn	128	:	:	:	:	:	:	:	113	(71)	:
Kvinner	115	:	:	:	:	:	:	:	(74)	(50)	:
<b>0627 Røyken</b>	108	:	:	:	:	:	:	:	(89)	(78)	:
Menn	(56)	:	:	:	:	:	:	:	(56)	(51)	:
Kvinner	(51)	:	:	:	:	:	:	:	:	:	:
<b>0626 Lier</b>	(89)	:	:	:	:	:	:	:	(84)	(74)	:
Menn	(74)	:	:	:	:	:	:	:	(74)	(64)	:
Kvinner	:	:	:	:	:	:	:	:	:	:	:
<b>Andre kommuner i fylket</b>	:	:	:	:	:	:	:	:	:	:	:
Menn	:	:	:	:	:	:	:	:	:	:	:
Kvinner	:	:	:	:	:	:	:	:	:	:	:
<b>Utenfor fylket</b>	739	(66)	:	:	:	(67)	:	(49)	581	161	421
Menn	443	(62)	:	:	:	:	:	:	336	100	236
Kvinner	296	:	:	:	:	:	:	:	245	(61)	184
<b>0301 Oslo</b>	334	:	:	:	:	:	:	:	280	:	271
Menn	199	:	:	:	:	:	:	:	169	:	164
Kvinner	135	:	:	:	:	:	:	:	111	:	106
<b>0219 Bærum</b>	160	:	:	:	:	:	:	:	126	(49)	(76)
Menn	117	:	:	:	:	:	:	:	(90)	:	(58)
Kvinner	:	:	:	:	:	:	:	:	:	:	:
<b>0220 Asker</b>	155	:	:	:	:	:	:	:	131	(82)	(49)
Menn	(57)	:	:	:	:	:	:	:	(52)	(47)	:
Kvinner	99	:	:	:	:	:	:	:	(79)	:	(45)
<b>Andre steder utenfor fylket</b>	(90)	:	:	:	:	:	:	:	:	:	:
Menn	(71)	:	:	:	:	:	:	:	:	:	:
Kvinner	:	:	:	:	:	:	:	:	:	:	:
<b>Uoppgitt oppmøteplass</b>	184	:	:	:	:	:	:	:	119	(90)	:
Menn	130	:	:	:	:	:	:	:	(93)	(69)	:
Kvinner	(53)	:	:	:	:	:	:	:	:	:	:

Tabell 11. Yrkesaktive 16 år og over med fast arbeidsreise i uka 27. oktober - 2. november 1990, etter reisemåte, oppmøteplass, tallet på arbeidsreiser, reisetid og etter reisemåte, kjønn og alder

	I alt	Ett transportmiddel						To eller flere transportmidler		
		Bil	Buss	Tog, trikk, T-bane	Båt	Sykkel, gange over 10 min	Annet	Kollektiv transport og/eller sykkel, gange over 10 min	Kollektiv transport og bil	Andre kombinasjoner
I alt .....	2823	1939	124	:	:	328	143	(73)	142	(70)
<b>Oppmøteplass, tallet på arbeidsreiser og reisetid</b>										
Oppmøteplass i bostedskommunen .	1582	1060	:	:	:	294	127	:	:	(56)
Reiste 1 gang .....	(57)	:	:	:	:	:	:	:	:	:
Under 45 min .....	(57)	:	:	:	:	:	:	:	:	:
45 min og over .....	:	:	:	:	:	:	:	:	:	:
Reiste 2 - 3 ganger .....	192	117	:	:	:	:	:	:	:	:
Under 45 min .....	192	117	:	:	:	:	:	:	:	:
45 min og over .....	:	:	:	:	:	:	:	:	:	:
Reiste 4 ganger eller flere .....	1333	913	:	:	:	247	107	:	:	:
Under 45 min .....	1324	908	:	:	:	242	107	:	:	:
45 min og over .....	:	:	:	:	:	:	:	:	:	:
Oppmøteplass utenfor bostedskommunen	1100	803	(95)	:	:	:	:	(62)	107	:
Reiste 1 gang .....	:	:	:	:	:	:	:	:	:	:
Under 45 min .....	:	:	:	:	:	:	:	:	:	:
45 min og over .....	:	:	:	:	:	:	:	:	:	:
Reiste 2 - 3 ganger .....	111	(83)	:	:	:	:	:	:	:	:
Under 45 min .....	(52)	(48)	:	:	:	:	:	:	:	:
45 min og over .....	(59)	:	:	:	:	:	:	:	:	:
Reiste 4 ganger eller flere .....	947	692	(72)	:	:	:	:	(53)	107	:
Under 45 min .....	434	399	:	:	:	:	:	:	:	:
45 min og over .....	513	294	(63)	:	:	:	:	(49)	(97)	:
Uoppgitt oppmøteplass .....	142	(76)	:	:	:	:	:	:	:	:
<b>Kjønn og alder</b>										
Menn .....	1557	1152	:	:	:	167	(80)	:	(58)	:
16-29 .....	368	266	:	:	:	:	:	:	:	:
30-49 .....	842	630	:	:	:	(88)	:	:	:	:
50-66 .....	342	251	:	:	:	(49)	:	:	:	:
67- .....	:	:	:	:	:	:	:	:	:	:
Kvinner .....	1266	787	98	:	:	161	(63)	:	(84)	:
16-29 .....	306	192	:	:	:	:	:	:	:	:
30-49 .....	712	476	:	:	:	(82)	:	:	(57)	:
50-66 .....	236	115	(45)	:	:	(46)	:	:	:	:
67- .....	:	:	:	:	:	:	:	:	:	:

Tabell 12. Boliger og bosatte. Hustype, tallet på rom, kjøkken. 3. november 1990

Tallet på rom på 6 m <sup>2</sup> eller mer (kjøkken, gang, bad o.l. er ikke medregnet)	Boliger					Bosatte	
	I alt	Fritt- liggende enebolig eller vånings- hus til- knyttet gårdsdrift	Andre ene- og tomanns- boliger og småhus	Blokk, leiegård e.l.	Forret- nings- bygg for felles- hus- holdning e.l.	I alt	Pr. bolig
I alt .....	3219	2600	540	(26)	53	7906	2,5
1 rom .....	127	75	45	:	:	181	1,4
Med kjøkken i alt .....	108	75	(30)	:	:	157	1,5
Kjøkken 6 m <sup>2</sup> eller større .....	89	62	(23)	:	:	132	1,5
Kjøkken mindre enn 6 m <sup>2</sup> .....	(19)	:	:	:	:	(26)	(1,4)
Uten kjøkken .....	:	:	:	:	:	:	:
2 rom .....	386	234	148	:	:	566	1,5
Med kjøkken i alt .....	369	229	136	:	:	543	1,5
Kjøkken 6 m <sup>2</sup> eller større .....	315	195	119	:	:	456	1,4
Kjøkken mindre enn 6 m <sup>2</sup> .....	54	(33)	:	:	:	87	1,6
Uten kjøkken .....	:	:	:	:	:	:	:
3 rom .....	560	434	83	:	(32)	1115	2,0
4 rom .....	910	774	117	:	:	2175	2,4
5 rom .....	606	519	85	:	:	1830	3,0
6 rom .....	343	299	(39)	:	:	1129	3,3
7 rom .....	140	122	:	:	:	432	3,1
8 rom .....	78	74	:	:	:	268	3,4
9 rom eller flere .....	70	69	:	:	:	211	3,0

Tabell 13. Boliger, rom og bosatte, etter hustype. 3. november 1990

	I alt	Frittliggende enebolig eller våningshus tilknyttet gårdsdrift	Hus i kjede, rekkehus, terrassehus, vertikaldelt tomannsbolig	Horisontaldelt tomannsbolig eller annet boligbygg med mindre enn 3 etasjer	Blokk, leiegård e.l.	Forretningsbygg, bygg for fellesusholdning e.l.
Boliger i alt .....	3219	2600	373	167	(26)	53
Bosatte i alt .....	7906	6536	863	363	(49)	95
Rom i alt .....	13567	11427	1352	530	(75)	182
Rom pr. bolig .....	4,2	4,4	3,6	3,2	(2,9)	3,4
Bosatte pr. bolig .....	2,5	2,5	2,3	2,2	(1,9)	1,8

Tabell 14. Boliger etter eieform og areal<sup>1</sup>. Rom og bosatte, etter eieform. 3. november 1990

	I alt	Boligen eies			Boligen leies			
		I alt	Privat	Gjennom borettslag e.l.	I alt	Som tjeneste- bolig	For et avgrenset tidsrom	På andre vilkår
Boliger i alt .....	3219	2509	2420	88	710	202	104	404
Under 50 m <sup>2</sup> .....	214	57	50	:	157	(38)	(29)	90
50 - 59 m <sup>2</sup> .....	227	125	103	(22)	102	41	:	53
60 - 79 m <sup>2</sup> .....	423	303	296	:	120	(21)	(25)	74
80 - 99 m <sup>2</sup> .....	640	493	479	:	147	47	:	87
100 - 129 m <sup>2</sup> .....	811	710	682	(29)	101	(40)	:	51
130 - 149 m <sup>2</sup> .....	341	306	302	:	(36)	:	:	(24)
150 - 199 m <sup>2</sup> .....	357	317	313	:	(39)	:	:	(20)
200 m <sup>2</sup> eller mer .....	205	196	196	:	:	:	:	:
Bosatte i alt .....	7906	6577	6405	172	1330	375	208	747
Bosatte pr. bolig .....	2,5	2,6	2,6	2,0	1,9	1,9	2,0	1,8
Rom i alt .....	13567	11362	11087	276	2205	619	340	1245
Rom pr. bolig .....	4,2	4,5	4,6	3,1	3,1	3,1	3,3	3,1

<sup>1</sup> Medregnet kjøkken, gang, bad o.l.



Tabell 15. Boliger etter tallet på rom og tallet på bosatte. 3. november 1990

Tallet på bosatte	I alt	Tallet på rom								
		1	2	3	4	5	6	7	8	9 eller flere
Boliger i alt	3219	127	386	560	910	606	343	140	78	70
1	1001	88	260	217	265	88	(36)	(21)	:	(21)
2	866	(26)	85	221	269	140	68	(29)	(26)	:
3	522	:	(32)	55	187	132	66	(23)	:	:
4	590	:	:	50	142	173	124	49	(21)	(22)
5	200	:	:	:	42	62	(32)	:	(21)	:
6 eller flere	41	:	:	:	:	:	:	:	:	:

Tabell 16. Boliger etter husets byggeår og hustype/eieform/oppvarmingskilde. Bosatte og rom, etter husets byggeår. 3. november 1990

	I alt	Husets byggeår							
		-1900	1901-1920	1921-1940	1941-1945	1946-1960	1961-1970	1971-1980	1981-1990
Boliger i alt	3219	253	326	514	43	470	312	807	496
<b>Hustype</b>									
Frittliggende enebolig eller våningshus tilknyttet gårdsdrift	2600	235	252	427	41	374	299	571	401
Hus i kjede, rekkehus, terrassehus eller vertikaldelt tomannsbolig	373	:	(33)	:	:	(22)	:	219	82
Horisontaldelt tomannsbolig eller annet boligbygg med mindre enn 3 etasjer	167	:	:	60	:	56	:	:	:
Blokk, leiegård eller annet boligbygg med 3 etasjer eller mer	(26)	:	:	:	:	:	:	:	:
Forretningsbygg, pensjonat, aldershjem, militærforlegning eller annet bygg for felleshusholdning	53	:	:	:	:	:	:	:	:
<b>Eie-/eieform</b>									
Eies i alt	2509	175	222	385	(28)	352	258	675	414
Privat	2420	169	214	378	(21)	350	251	661	375
Gjennom borettslag eller boligaksjeselskap	88	:	:	:	:	:	:	:	(39)
Leies i alt	710	78	104	129	:	118	54	131	82
Som tjenestebolig	202	:	(26)	:	:	(32)	(26)	(39)	(36)
For et avgrenset tidsrom	104	:	(25)	:	:	:	:	(22)	:
På andre vilkår	404	57	53	99	:	71	(21)	71	(32)
<b>Oppvarmingskilde</b>									
En kilde, i alt	1019	88	131	130	:	121	106	246	181
Sentralvarme	67	:	:	:	:	:	:	:	:
Elektriske ovner, varmekabler e.l.	629	(34)	73	66	:	53	59	174	163
Ovner for flytende brensel	117	:	:	:	:	(31)	:	(23)	:
Ovner for fast brensel	205	(32)	(33)	(35)	:	(22)	(24)	(39)	:
To eller flere kilder, i alt	2200	165	195	383	(26)	349	206	561	315
Elektriske ovner og ovner for fast brensel	1147	116	104	168	:	175	89	237	250
Elektriske ovner og ovner for flytende brensel	311	(21)	(20)	44	:	68	(34)	101	:
Ovner for fast og flytende brensel	108	:	(21)	(36)	:	(19)	:	:	:
Sentralvarme og én eller flere andre kilder	69	:	:	:	:	:	:	(30)	:
Andre kombinasjoner	565	(23)	42	127	:	79	60	184	45
Bosatte i alt	7906	546	635	1145	74	888	764	2424	1430
Bosatte pr. bolig	2,5	2,2	1,9	2,2	1,7	1,9	2,4	3,0	2,9
Rom i alt	13567	1045	1219	1989	156	1752	1296	3907	2202
Rom pr. bolig	4,2	4,1	3,7	3,9	3,6	3,7	4,2	4,8	4,4

Tabell 17.1. Boliger etter sanitærutstyr og størrelse. 3. november 1990

	I alt	Sanitærutstyr					
		Med WC			Uten WC		
		I alt	Med bad	Uten bad	I alt	Med bad	Uten bad
Boliger i alt	3219	3002	2866	137	217	89	127
<b>Tallet på rom på 6 m<sup>2</sup> eller mer</b> (kjøkken, gang, bad o.l. er <i>ikke</i> medregnet)							
1-2 rom	512	432	377	55	80	:	73
3 rom	560	520	488	(32)	(40)	(30)	:
4 rom	910	856	828	(27)	54	(24)	(30)
5 rom eller flere	1237	1194	1172	(22)	42	(28)	:

Tabell 17.2. Boliger og bosatte. Sanitærutstyr/byggeår, størrelse og tilgjengelighet. 3. november 1990

	I alt	Av dette med både bad og WC	Husets byggeår		
			-1900	1901-1960	1961-1990
Boliger i alt	3219	2866	253	1352	1614
<b>Tallet på rom på 6 m<sup>2</sup> eller mer</b> (kjøkken, gang, bad o.l. er <i>ikke</i> medregnet)					
1 rom	127	98	:	58	58
Med kjøkken 6 m <sup>2</sup> eller større	89	75	:	(36)	43
Med kjøkken mindre enn 6 m <sup>2</sup>	(19)	:	:	:	:
Uten kjøkken	:	:	:	:	:
2 rom	386	279	43	218	126
Med kjøkken 6 m <sup>2</sup> eller større	315	229	(38)	175	102
Med kjøkken mindre enn 6 m <sup>2</sup>	54	41	:	(25)	(24)
Uten kjøkken	:	:	:	:	:
3 rom	560	488	64	323	173
4 rom	910	828	49	412	449
5 rom	606	574	(28)	175	403
6 rom	343	334	(28)	94	221
7 rom	140	130	:	42	94
8 rom	78	73	(19)	:	45
9 rom eller flere	70	61	:	:	44
<b>Etasjeplassering. Heis</b>					
Boliger med beboelsesrom i én etasje i alt					
Kjelleretasje	1670	1441	126	727	817
Underetasje	106	97	:	(28)	78
1. etasje	113	98	:	53	50
2. etasje	1094	952	82	424	589
3. etasje	326	267	(32)	212	82
4. etasje	(23)	(23)	:	:	:
I hus med heis	:	:	:	:	:
I hus uten heis	:	:	:	:	:
5. etasje eller høyere	:	:	:	:	:
I hus med heis	:	:	:	:	:
I hus uten heis	:	:	:	:	:
Boliger med beboelsesrom i flere etasjer i alt					
1. etasje og underetasje/kjeller	1549	1424	127	624	798
1. og 2. etasje	530	528	:	62	462
1. og 2. etasje og underetasje/kjeller	886	769	111	526	249
1., 2. og 3. etasje	106	101	:	(31)	65
Andre etasjekombinasjoner	:	:	:	:	:
Bosatte i alt	7906	7346	546	2742	4618
Bosatte pr. bolig	2,5	2,6	2,2	2,0	2,9
Rom i alt	13567	12375	1045	5117	7405
Rom pr. bolig	4,2	4,3	4,1	3,8	4,6

Tabell 18. Boliger etter standardindikatorer. Bosatte etter alder og standardindikatorer. 3. november 1990

	Boliger	Bosatte								
		I alt	0-19	20-29	30-39	40-49	50-59	60-69	70-79	80-
I alt <sup>1</sup>	3219	7906	2114	996	1090	1278	700	764	652	317
<b>Hustype</b>										
Frittliggende enebolig eller våningshus tilknyttet gårdsdrift	2600	6536	1799	762	894	978	594	664	582	263
Småhus	540	1227	312	205	144	217	(85)	117	(97)	(50)
Blokk, leiegård, forretningsbygg, bygg for felleshusholdning e.l.	79	144	:	:	:	:	:	:	:	:
<b>Tallet på rom. Kjøkken</b>										
1 - 2 rom	512	747	(78)	109	(62)	(52)	(53)	163	130	100
Med kjøkken	477	700	(72)	(95)	(54)	(52)	(53)	155	125	(95)
Uten kjøkken	(35)	(47)	:	:	:	:	:	:	:	:
3 - 4 rom	1470	3290	735	449	403	401	290	406	447	158
5 rom eller flere	1237	3870	1320	444	586	761	348	238	113	(60)
<b>Byggeår</b>										
- 1900	253	546	107	(74)	(46)	(58)	(56)	(75)	(79)	(51)
1901 - 1960	1352	2742	519	352	279	278	243	444	416	212
1961 - 1990	1614	4618	1508	576	726	877	393	287	195	(56)
<b>Oppvarmingskilder</b>										
En kilde, i alt	1019	2224	519	326	255	322	185	275	210	132
Sentralvarme, elektriske ovner, varmekabler e.l.	697	1502	378	235	181	229	113	166	119	(81)
Ovner for flytende brensel	117	233	:	:	:	:	:	:	:	:
Ovner for fast brensel	205	488	110	(76)	(50)	(72)	:	(72)	(50)	:
To eller flere kilder, i alt	2200	5683	1614	676	796	892	507	532	480	187
Elektriske ovner og ovner for fast brensel	1147	3128	985	387	507	420	266	240	223	98
Elektriske ovner og ovner for flytende brensel	311	652	124	(69)	(59)	128	(65)	(90)	(80)	:
Ovner for fast og flytende brensel	108	201	:	:	:	:	:	(61)	:	:
Sentralvarme og én eller flere andre kilder	69	224	(73)	:	:	(56)	:	:	:	:
Andre kombinasjoner	565	1478	409	179	193	258	142	137	117	:
<b>Sanitærforhold</b>										
Har både bad og WC	2866	7346	2045	950	998	1150	643	719	593	247
Har WC, men ikke bad	137	188	:	:	:	:	:	:	(49)	:
Har bad, men ikke WC	89	174	(47)	:	:	:	:	:	:	:
Har verken bad eller WC	127	199	:	:	:	:	:	(47)	:	:
<b>Etasjeplassering. Heis</b>										
Boliger med beboelsesrom i én etasje i alt	1670	3574	748	454	368	564	350	486	439	165
1. etasje, kjelleretasje eller underetasje	1314	2886	615	337	312	467	273	395	363	124
2. etasje eller høyere	356	688	133	117	(56)	(97)	(78)	(91)	(76)	:
I hus med heis	:	:	:	:	:	:	:	:	:	:
I hus uten heis	356	688	133	117	(56)	(97)	(78)	(91)	(76)	:
Boliger med beboelsesrom i flere etasjer	1549	4333	1386	548	683	649	342	321	251	154
<b>Plan i boligen</b>										
Boliger med kjøkken, bad, WC og minst ett beboelsesrom på ett plan	2542	6486	1783	801	858	1050	596	668	546	184
<b>Ele-/leieform</b>										
Eies i alt	2509	6577	1836	735	908	1097	600	667	535	199
Privat	2420	6405	1806	711	892	1068	583	631	525	189
Gjennom borettslag e.l.	88	172	:	:	:	:	:	:	:	:
Leies	710	1330	297	267	142	117	(92)	140	155	120
<b>Tallet på bosatte</b>										
1	1001	1001	:	(93)	(88)	(78)	(78)	187	280	182
2	866	1732	(86)	166	(88)	133	285	485	368	120
3	522	1567	417	330	217	287	177	99	:	:
4	590	2359	969	306	440	501	112	:	:	:
5	200	998	509	(86)	187	171	:	:	:	:
6 eller flere	41	250	137	:	:	:	:	:	:	:

<sup>1</sup> Se tekstdelen, pkt. 5.

Tabell 19. Husholdninger, familier og personer, etter type husholdning<sup>1</sup>. Husholdninger etter type husholdning<sup>1</sup> og tallet på familier i husholdningen/yrkesaktivitet i husholdningen/eieform/tallet på rom i boligen og kjøkken. 3.november 1990

	I alt	En- person- hus- hold- ninger	Flerpersonhusholdninger uten barn			Flerpersonhusholdninger med barn			
			I alt	2 per- soner	3 per- soner eller flere	I alt	1 barn	2 barn	3 barn eller flere
Personer i alt .....	7906	1001	2766	1600	1166	4140	1602	1723	814
Familier i alt .....	3465	1001	1258	870	388	1206	569	457	181
Husholdninger i alt .....	3219	1001	1139	800	339	1079	491	430	158
<b>Tallet på familier i husholdningen</b>									
1 familie .....	2981	1001	1021	730	291	960	419	406	135
2 familier .....	229	.	117	70	47	113	68	(22)	(23)
3 familier .....	:	.	:	.	.	:	:	:	:
4 familier eller flere .....	:	.	:	.	.	:	:	:	:
<b>Yrkesaktivitet. Tallet på yrkesaktive i uka</b>									
Husholdning uten yrkesaktive .....	1146	674	388	380	:	84	(40)	(25)	:
Husholdning med 1 yrkesaktiv .....	876	327	268	195	73	282	133	101	48
Heltid <sup>2</sup> .....	753	280	223	163	61	250	124	84	41
Deltid .....	123	47	45	(33)	:	(32)	:	:	:
Husholdning med 2 yrkesaktive .....	923	.	322	225	97	600	241	277	81
Begge på heltid .....	550	.	224	158	67	326	147	144	(35)
En på heltid .....	341	.	84	55	(29)	257	93	120	45
Ingen på heltid .....	(32)	.	:	:	:	:	:	:	:
Husholdning med 3 yrkesaktive .....	210	.	116	.	116	94	60	(25)	:
Alle på heltid .....	96	.	67	.	67	(29)	:	:	:
To på heltid .....	81	.	(36)	.	(36)	45	(35)	:	:
En på heltid .....	(32)	.	:	.	:	(20)	:	:	:
Ingen på heltid .....	:	.	:	.	:	:	:	:	:
Husholdning med 4 yrkesaktive og over .....	64	.	44	.	44	(20)	:	:	:
<b>Eie-/leieform</b>									
Eies i alt .....	2509	627	959	658	302	922	409	376	137
Privat .....	2420	580	932	640	292	909	402	375	132
Gjennom borettslag e.l. ....	88	47	(28)	:	:	:	:	:	:
Leies i alt .....	710	374	180	143	(37)	157	83	54	(21)
Som tjenestebolig .....	202	114	(40)	(30)	:	47	(34)	:	:
For et avgrenset tidsrom .....	104	52	:	:	:	(36)	:	(19)	:
På andre vilkår .....	404	208	123	103	(20)	74	(34)	(27)	:
<b>Tallet på rom. Kjøkken</b>									
1 rom .....	127	88	(20)	:	:	:	:	:	:
Med kjøkken i alt .....	108	73	(20)	:	:	:	:	:	:
Kjøkken 6 m <sup>2</sup> eller større .....	89	57	:	:	:	:	:	:	:
Kjøkken mindre enn 6 m <sup>2</sup> .....	(19)	:	:	:	:	:	:	:	:
Uten kjøkken .....	:	:	:	:	:	:	:	:	:
2 rom .....	386	260	84	70	:	42	(30)	:	:
Med kjøkken i alt .....	369	249	82	68	:	(38)	(25)	:	:
Kjøkken 6 m <sup>2</sup> eller større .....	315	218	69	58	:	(28)	(20)	:	:
Kjøkken mindre enn 6 m <sup>2</sup> .....	54	(31)	:	:	:	:	:	:	:
Uten kjøkken .....	:	:	:	:	:	:	:	:	:
3 rom .....	560	217	245	213	(33)	98	43	(37)	:
4 rom .....	910	265	354	250	104	291	147	113	(30)
5 rom .....	606	88	219	138	81	299	113	131	54
6 rom .....	343	(36)	126	68	59	181	67	82	(31)
7 rom .....	140	(21)	43	(25)	:	76	(36)	(32)	:
8 rom .....	78	:	(30)	:	:	43	(24)	:	:
9 rom eller flere .....	70	(21)	:	:	:	(33)	:	:	:

<sup>1</sup> I denne tabellen er barn (ugifte hjemmeboende) 18 år og over holdt utenfor ved grupperingen av husholdninger etter type. Husholdninger som har barn bare i alderen 18 år og over, er derfor regnet som flerpersonhusholdninger uten barn. <sup>2</sup> Heltid er samlet avtalt/vanlig arbeidstid på 30 timer eller mer i uka (alle arbeidsforhold).

Tabell 20. Husholdninger, familier og personer, etter husholdningsstørrelse/type husholdning. Absolutte tall og prosent. 3. november 1990

	Absolutte tall			Prosent		
	Personer	Familier	Husholdninger	Personer	Familier	Husholdninger
I alt .....	7906	3465	3219	100,0	100,0	100,0
<b>Husholdningsstørrelse</b>						
1 person .....	1001	1001	1001	12,7	28,9	31,1
2 personer .....	1732	936	866	21,9	27,0	26,9
3 personer .....	1567	604	522	19,8	17,4	16,2
4 personer .....	2359	639	590	29,8	18,4	18,3
5 personer eller flere .....	1248	285	240	15,8	8,2	7,5
<b>Husholdningstype</b>						
Énpersonhusholdninger .....	1001	1001	1001	12,7	28,9	31,1
<b>Alder</b>						
- 24 .....	51	51	51	0,6	1,5	1,6
25 - 34 .....	114	114	114	1,4	3,3	3,5
35 - 44 .....	57	57	57	0,7	1,6	1,8
45 - 69 .....	317	317	317	4,0	9,1	9,8
70 - 79 .....	280	280	280	3,5	8,1	8,7
80 - 84 .....	109	109	109	1,4	3,1	3,4
85 - .....	73	73	73	0,9	2,1	2,3
Flerpersonhusholdninger uten barn <sup>1</sup> .....	2766	1258	1139	35,0	36,3	35,4
<b>Alder eldste person</b>						
- 44 .....	905	390	318	11,4	11,3	9,9
45 - 69 .....	1300	582	551	16,4	16,8	17,1
70 - 79 .....	425	212	206	5,4	6,1	6,4
80 - 84 .....	(80)	(40)	(39)	(1,0)	(1,2)	(1,2)
85 - .....	(55)	(33)	(25)	(0,7)	(1,0)	(0,8)
Flerpersonhusholdninger med barn <sup>1</sup> .....	4140	1206	1079	52,4	34,8	33,5
<b>Alder yngste barn</b>						
0 - 6 .....	1810	561	478	22,9	16,2	14,8
7 - 15 .....	1868	505	471	23,6	14,6	14,6
16 - 17 .....	462	141	131	5,8	4,1	4,1
<b>Tallet på barn i husholdningen</b>						
1 barn .....	1602	569	491	20,3	16,4	15,3
2 barn .....	1723	457	430	21,8	13,2	13,4
3 barn .....	685	155	137	8,7	4,5	4,3
4 barn eller flere .....	129	26	22	1,6	0,8	0,7

<sup>1</sup> I denne tabellen er barn (ugifte hjemmeboende) 18 år og over holdt utenfor ved grupperingen av husholdninger etter type. Husholdninger som har barn bare i alderen 18 år og over, er derfor regnet som flerpersonhusholdninger uten barn.

Tabell 21. Husholdninger etter type husholdning<sup>1</sup> og disponering av personbil/avfallssortering.  
3. november 1990

	I alt	Husholdninger med barn	Husholdninger uten barn					
			I alt	Alder eldste person				
				-24	25-44	45-69	70-79	80-
Husholdninger i alt	3219	1079	2140	201	339	867	486	246
<b>Disponering av personbil</b>								
1 bil	1447	546	901	92	172	459	146	(32)
2 biler	713	411	301	53	79	142	(23)	:
3 biler eller flere	156	50	106	(31)	(21)	49	:	:
Husholdningen disponerer ikke bil	904	72	832	(25)	66	218	312	210
<b>Avfallssortering (kildesortering)</b>								
Husholdningen sorterer avfall, i alt	786	374	412	61	68	156	100	(27)
Papir <sup>2</sup>	286	142	144	(24)	:	52	49	:
Glass <sup>2</sup>	401	199	202	(20)	(22)	85	60	:
Batterier <sup>2</sup>	599	320	279	42	51	121	50	:
Maling, lakk, olje e.l. <sup>2</sup>	104	59	45	:	:	(19)	:	:
Annet avfall <sup>2</sup>	165	48	117	:	:	49	(36)	:
Husholdningen sorterer ikke avfall	2433	705	1727	140	271	712	386	219

<sup>1</sup> I denne tabellen er barn (ugifte hjemmeboende) 18 år og over holdt utenfor ved grupperingen av husholdninger etter type. Husholdninger som har barn bare i alderen 18 år og over, er derfor regnet som husholdninger uten barn. <sup>2</sup> Noen husholdninger sorterer flere typer avfall. Derfor blir summen av husholdninger etter avfallstype større enn tallet på husholdninger som sorterer avfall i alt.

Tabell 24. Barn 0-17 år etter alder, familietype og mors/fars yrkesaktivitet i uka 27. oktober -  
2. november 1990

Alder	I alt	Ektepar med barn		Mor/far med barn		
		I alt	Av dette		I alt	Av dette med yrkesaktiv mor/far
			En av foreldrene yrkesaktiv	Begge foreldrene yrkesaktive		
Barn i alt <sup>1</sup>	1816	1529	349	1088	287	220
0 - 6 år	619	480	133	307	139	(95)
7 - 12 år	585	509	(93)	390	(76)	(55)
13 - 17 år	612	540	123	391	(72)	(70)

<sup>1</sup> Barn 0-17 år i alt er ikke det samme som personer 0-17 i alt. Se tekstdelen, pkt. 4.1.

Tabell 25. Personer 67 år og over i privathusholdning. Alder, tallet på personer i husholdningen og indikatorer for boligstandard. 3. november 1990

	I alt	Aldersgruppering 1				Aldersgruppering 2			
		67 - 79 år		80 år og over		67 - 74 år		75 - 79 år	
		Bor alene	Bor med flere	Bor alene	Bor med flere	Bor alene	Bor med flere	Bor alene	Bor med flere
I alt <sup>1</sup> .....	1245	344	584	181	136	206	435	138	149
<b>Hustype</b>									
Frittliggende enebolig eller våningshus tilknyttet gårdsdrift .....	1078	280	535	140	123	166	417	114	117
Småhus .....	178	(62)	(66)	:	:	(47)	:	:	:
Blokk, leiegård, forretningsbygg, bygg for felleshusholdning e.l. ....	:	:	:	:	:	:	:	:	:
<b>Tallet på rom. Kjøkken</b>									
1 - 2 rom .....	294	125	(69)	(67)	:	(78)	:	(47)	:
Med kjøkken .....	281	119	(67)	(62)	:	(78)	:	:	:
Uten kjøkken .....	:	:	:	:	:	:	:	:	:
3 - 4 rom .....	736	171	407	(93)	(65)	99	307	(73)	100
5 rom eller flere .....	243	(57)	126	:	:	:	102	:	:
<b>Byggeår</b>									
- 1900 .....	159	(52)	(57)	:	:	:	(47)	:	:
1901 - 1960 .....	780	213	355	119	(92)	125	242	(88)	114
1961 - 1990 .....	334	(88)	190	:	:	(62)	161	:	:
<b>Oppvarmingskilder</b>									
Én kilde, i alt .....	422	135	155	(73)	(59)	(67)	107	(67)	(48)
Sentralvarme, elektriske ovner, varmekabler e.l. ....	249	(83)	(85)	(52)	:	:	(59)	(47)	:
Ovner for flytende brensel .....	(82)	:	:	:	:	:	:	:	:
Ovner for fast brensel .....	(91)	:	(45)	:	:	:	:	:	:
To eller flere kilder, i alt .....	851	218	447	109	(78)	145	343	(73)	104
Sentralvarme og én eller flere andre kilder .....	:	:	:	:	:	:	:	:	:
Andre kombinasjoner .....	829	213	434	109	(74)	140	334	(73)	100
<b>Sanitærforhold</b>									
Har både bad og WC .....	1074	280	547	125	123	171	416	109	131
Har enten bad eller WC .....	136	(52)	:	:	:	:	:	:	:
Har verken bad eller WC .....	(63)	:	:	:	:	:	:	:	:
<b>Etasjeplassering. Heis</b>									
Boliger med beboelsesrom i én etasje i alt .....	775	239	371	99	(66)	125	270	114	102
1. etasje, kjelleretasje eller underetasje .....	628	166	338	(73)	(51)	(93)	248	(73)	(90)
2. etasje eller høyere .....	147	(73)	:	:	:	:	:	:	:
I hus med heis .....	:	:	:	:	:	:	:	:	:
I hus uten heis .....	147	(73)	:	:	:	:	:	:	:
Boliger med beboelsesrom i flere etasjer .....	498	114	230	(83)	(71)	(88)	180	:	(50)
<b>Plan i boligen</b>									
Boliger med kjøkken, bad, WC og minst ett beboelsesrom på ett plan ..	937	249	503	(83)	101	151	390	99	113
<b>Eie-/leieform</b>									
Eies i alt .....	951	249	503	104	(95)	161	387	(88)	116
Privat .....	924	239	496	99	(90)	151	385	(88)	111
Gjennom borettslag e.l. ....	:	:	:	:	:	:	:	:	:
Leies .....	322	104	99	(78)	:	(52)	(62)	(52)	:

<sup>1</sup> Se tekstdelen, pkt. 5.

Tabell 26. Folkemengde etter alder, kjønn og type bostedsstrøk/grunnkrets. 3. november 1990

	I alt	Alder										
		0-6	7-15	16-19	20-24	25-29	30-49	50-59	60-66	67-69	70-79	80-
Kommunen .....	7941	619	937	558	544	452	2368	700	488	276	657	342
Menn .....	3963	302	502	268	279	244	1210	366	253	123	303	113
Kvinner .....	3978	317	435	290	265	208	1158	334	235	153	354	229
<b>Type bostedsstrøk og kjønn</b>												
<b>Tettsteder</b>												
Tettbygde strøk .....	6132	472	748	448	421	333	1879	523	357	202	493	256
Menn .....	3055	238	407	207	221	177	961	270	178	94	220	82
Kvinner .....	3077	234	341	241	200	156	918	253	179	108	273	174
2161 Klokkekarstua .....	459	54	57	30	28	36	124	46	23	9	21	31
Menn .....	236	29	32	13	20	16	64	23	14	5	11	9
Kvinner .....	223	25	25	17	8	20	60	23	9	4	10	22
2162 Holmsbu .....	244	19	18	14	13	11	69	27	24	10	21	18
Menn .....	118	6	6	9	7	7	35	14	10	5	13	6
Kvinner .....	126	13	12	5	6	4	34	13	14	5	8	12
2163 Tofte .....	2450	182	271	135	177	139	677	237	169	95	254	114
Menn .....	1249	98	157	66	96	76	356	116	90	41	112	41
Kvinner .....	1201	84	114	69	81	63	321	121	79	54	142	73
2164 Filtvet .....	350	24	31	29	28	23	93	27	15	18	38	24
Menn .....	164	10	18	14	10	15	46	14	7	6	18	6
Kvinner .....	186	14	13	15	18	8	47	13	8	12	20	18
2165 Sætre .....	2395	179	347	226	168	108	855	173	109	53	124	53
Menn .....	1178	91	183	99	84	55	425	95	50	29	54	13
Kvinner .....	1217	88	164	127	84	53	430	78	59	24	70	40
2562 Svelvik .....	234	14	24	14	7	16	61	13	17	17	35	16
Menn .....	110	4	11	6	4	8	35	8	7	8	12	7
Kvinner .....	124	10	13	8	3	8	26	5	10	9	23	9
Spredtbygde strøk .....	1673	132	174	104	108	104	448	170	122	72	159	80
Menn .....	842	59	86	59	53	59	227	92	70	29	80	28
Kvinner .....	831	73	88	45	55	45	221	78	52	43	79	52
Uoppgift .....	136	15	15	6	15	15	41	7	9	2	5	6
<b>Delområde, grunnkrets og kjønn</b>												
01 Vestre Hurum .....	1808	161	191	110	103	118	486	169	123	79	161	107
Menn .....	897	72	92	58	58	63	245	93	67	34	78	37
Kvinner .....	911	89	99	52	45	55	241	76	56	45	83	70
0101 Verket .....	234	14	24	14	7	16	61	13	17	17	35	16
Menn .....	110	4	11	6	4	8	35	8	7	8	12	7
Kvinner .....	124	10	13	8	3	8	26	5	10	9	23	9
0102 Klokkekarstua .....	776	80	96	50	42	55	223	67	43	26	51	43
Menn .....	396	41	50	25	28	29	115	34	25	10	27	12
Kvinner .....	380	39	46	25	14	26	108	33	18	16	24	31
0103 Sem .....	52	13	6	4	1	6	15	-	2	2	3	-
Menn .....	26	5	3	3	-	3	8	-	1	1	2	-
Kvinner .....	26	8	3	1	1	3	7	-	1	1	1	-
0104 Kana .....	165	9	18	13	10	7	40	15	15	8	19	11
Menn .....	82	6	7	6	4	5	17	9	10	5	8	5
Kvinner .....	83	3	11	7	6	2	23	6	5	3	11	6
0105 Holtvedt .....	30	3	1	1	2	3	8	3	2	-	1	6
Menn .....	11	1	-	-	1	1	3	1	2	-	-	2
Kvinner .....	19	2	1	1	1	2	5	2	-	-	1	4
0106 Tronstad .....	127	9	11	5	17	9	31	16	7	8	11	3
Menn .....	65	5	5	5	9	4	12	12	4	3	5	1
Kvinner .....	62	4	6	-	8	5	19	4	3	5	6	2
0107 Holmsbu .....	377	26	31	22	23	20	94	51	36	17	30	27
Menn .....	187	8	14	13	11	13	48	28	17	7	18	10
Kvinner .....	190	18	17	9	12	7	46	23	19	10	12	17
0108 Rødtangen .....	47	7	4	1	1	2	14	4	1	1	11	1
Menn .....	20	2	2	-	1	-	7	1	1	-	6	-
Kvinner .....	27	5	2	1	-	2	7	3	-	1	5	1
02 Sydøstre Hurum .....	3220	232	349	193	230	184	879	311	225	124	331	162
Menn .....	1629	120	203	96	119	103	458	155	119	53	148	55
Kvinner .....	1591	112	146	97	111	81	421	156	106	71	183	107
0201 Sagene .....	285	11	34	17	23	10	95	37	17	13	19	9
Menn .....	155	6	21	10	16	6	49	17	9	6	12	3
Kvinner .....	130	5	13	7	7	4	46	20	8	7	7	6
0202 Tofte vest .....	934	70	82	34	56	48	223	91	85	43	140	62
Menn .....	465	36	50	17	27	26	125	38	52	20	55	19
Kvinner .....	469	34	32	17	29	22	98	53	33	23	85	43
0203 Tofte øst .....	579	36	48	35	50	36	121	75	50	27	65	36
Menn .....	296	19	22	19	28	22	62	39	25	11	33	16
Kvinner .....	283	17	26	16	22	14	59	36	25	16	32	20
0204 Røed .....	838	72	131	62	54	54	283	62	38	17	46	19
Menn .....	431	41	79	28	28	26	143	36	16	7	19	8
Kvinner .....	407	31	52	34	26	28	140	26	22	10	27	11



Tabell 26 (forts.). Folkemengde etter alder, kjønn og type bostedsstrøk/grunnkrets. 3. november 1990

	I alt	Alder										
		0-6	7-15	16-19	20-24	25-29	30-49	50-59	60-66	67-69	70-79	80-
0205 Filtvet .....	435	30	44	31	37	27	113	33	23	22	48	27
Menn .....	211	13	28	15	15	18	56	17	11	9	22	7
Kvinner .....	224	17	16	16	22	9	57	16	12	13	26	20
0206 Røstad-Ek .....	95	8	7	9	6	5	28	9	9	1	8	5
Menn .....	43	3	2	5	1	3	15	6	4	-	3	1
Kvinner .....	52	5	5	4	5	2	13	3	5	1	5	4
0207 Huseby-Bjørnstad-Solberg	54	5	3	5	4	4	16	4	3	1	5	4
Menn .....	28	2	1	2	4	2	8	2	2	-	4	1
Kvinner .....	26	3	2	3	-	2	8	2	1	1	1	3
03 Nordøstre Hurum .....	2777	211	382	249	196	135	962	213	131	71	160	67
Menn .....	1371	105	198	112	97	70	485	114	62	36	74	18
Kvinner .....	1406	106	184	137	99	65	477	99	69	35	86	49
0301 Storsand .....	266	21	25	16	22	7	77	29	19	16	28	6
Menn .....	129	7	10	10	11	3	41	13	9	7	17	1
Kvinner .....	137	14	15	6	11	4	36	16	10	9	11	5
0302 Verpen .....	74	7	5	6	4	13	18	7	3	2	3	6
Menn .....	42	5	3	2	2	7	12	4	3	-	2	2
Kvinner .....	32	2	2	4	2	6	6	3	-	2	1	4
0303 Kongsdelene .....	442	28	54	36	37	14	145	47	18	12	34	17
Menn .....	207	14	31	15	17	7	71	25	8	5	12	2
Kvinner .....	235	14	23	21	20	7	74	22	10	7	22	15
0304 Sætre syd .....	472	43	68	25	28	38	153	29	31	19	29	9
Menn .....	243	22	37	14	12	25	79	13	14	9	14	4
Kvinner .....	229	21	31	11	16	13	74	16	17	10	15	5
0305 Sætre nord .....	1523	112	230	166	105	63	569	101	60	22	66	29
Menn .....	750	57	117	71	55	28	282	59	28	15	29	9
Kvinner .....	773	55	113	95	50	35	287	42	32	7	37	20
Uoppgitt .....	136	15	15	6	15	15	41	7	9	2	5	6

Tabell 27.1. Yrkesaktive 16 år og over, etter næring, kjønn og type bostedsstrøk/delområde. 3. november 1989 - 2. november 1990

	I alt	Jordbruk, skogbruk, fiske og fangst	Oljeutvinning og bergverksdrift	Industri	Kraft- og vannforsyning	Bygge- og anleggsvirksomhet	Varehandel, hotell- og restaurantervirksomhet	Transport, lagring, post- og telekommunikasjoner	Bank-, finans- og forsikringsvirksomhet, eiendomsdrift og forretningsmessig tjenesteyting	Offentlig, sosial og privat tjenesteyting
Kommunen <sup>1</sup> .....	3899	81	36	1217	39	238	653	297	268	1070
Menn .....	2206	58	36	925	39	215	297	182	156	298
Kvinner .....	1693	(23)	:	292	:	(23)	356	115	112	772
<b>Type bostedsstrøk og kjønn</b>										
<b>Tettsteder</b>										
Tettbygde strøk .....	3042	:	:	875	:	207	571	208	227	885
Menn .....	1677	:	:	659	:	193	221	149	140	252
Kvinner .....	1365	:	:	216	:	:	350	(60)	(87)	633
2161 Klokkarstua .....	260	:	:	(52)	:	:	(77)	:	:	(75)
Menn .....	164	:	:	:	:	:	:	:	:	:
Kvinner .....	(96)	:	:	:	:	:	:	:	:	:
2162 Holmsbu .....	106	:	:	:	:	:	:	:	:	:
Menn .....	(55)	:	:	:	:	:	:	:	:	:
Kvinner .....	(50)	:	:	:	:	:	:	:	:	:
2163 Tofte .....	1110	:	:	470	:	(73)	140	:	(58)	318
Menn .....	618	:	:	367	:	(73)	(47)	:	:	(75)
Kvinner .....	491	:	:	103	:	:	(93)	:	:	243
2164 Filtvet .....	155	:	:	(45)	:	:	:	:	:	:
Menn .....	(72)	:	:	:	:	:	:	:	:	:
Kvinner .....	(83)	:	:	:	:	:	:	:	:	:
2165 Sætre .....	1314	:	:	268	:	(82)	298	103	139	404
Menn .....	699	:	:	190	:	(68)	120	(75)	109	115
Kvinner .....	615	:	:	(78)	:	:	178	:	:	288
2562 Svelvik .....	98	:	:	:	:	:	:	:	:	:
Menn .....	(68)	:	:	:	:	:	:	:	:	:
Kvinner .....	:	:	:	:	:	:	:	:	:	:
Spredtbygde strøk .....	756	(61)	:	173	:	(52)	142	(85)	:	193
Menn .....	454	(51)	:	119	:	(52)	(78)	(47)	:	(73)
Kvinner .....	301	:	:	(54)	:	:	(65)	:	:	120
Uoppgitt .....	101	:	:	:	:	:	:	:	:	:
<b>Delområde og kjønn</b>										
01 Vestre Hurum .....	848	(55)	:	153	:	(75)	196	(71)	:	233
Menn .....	538	(45)	:	113	:	(75)	105	(51)	:	104
Kvinner .....	310	:	:	:	:	:	(91)	:	:	129
02 Sydøstre Hurum .....	1469	:	:	592	:	(92)	199	(79)	(63)	403
Menn .....	795	:	:	454	:	(92)	(62)	:	:	(85)
Kvinner .....	674	:	:	138	:	:	137	:	:	317
03 Nordøstre Hurum .....	1480	:	:	303	:	(92)	318	143	154	443
Menn .....	798	:	:	211	:	(78)	131	101	115	136
Kvinner .....	682	:	:	(92)	:	:	187	:	:	307
Uoppgitt .....	101	:	:	:	:	:	:	:	:	:

<sup>1</sup> Se tekstdelen, pkt. 5.

Tabell 27.2. Yrkesaktive 16 år og over, etter næring, kjønn og type bostedsstrøk/grunnkrets. 3. november 1989 - 2. november 1990

	I alt	Primær	Sekundær	Tertiær		
				I alt	Off., sosial og privat tjenesteyting	Andre tertiær-næringer
Kommunen <sup>1</sup> .....	3899	81	1530	2288	1070	1218
Menn .....	2206	58	1215	933	298	635
Kvinner .....	1693	(23)	315	1355	772	583
<b>Type bostedsstrøk og kjønn</b>						
<b>Tettsteder</b>						
Tettbygde strøk .....	3042	:	1129	1892	885	1007
Menn .....	1677	:	899	762	252	510
Kvinner .....	1365	:	230	1130	633	497
2161 Klokkarstua .....	260	:	(70)	184	(75)	108
Menn .....	164	:	(61)	98	:	(62)
Kvinner .....	(96)	:	:	(86)	:	(46)
2162 Holmsbu .....	106	:	:	(66)	:	:
Menn .....	(55)	:	:	:	:	:
Kvinner .....	(50)	:	:	(45)	:	:
2163 Tofte .....	1110	:	563	542	318	224
Menn .....	618	:	460	158	(75)	(83)
Kvinner .....	491	:	103	384	243	141
2164 Filtvet .....	155	:	(54)	(95)	:	(52)
Menn .....	(72)	:	:	:	:	:
Kvinner .....	(83)	:	:	(68)	:	:
2165 Sætre .....	1314	:	366	943	404	540
Menn .....	699	:	274	420	115	305
Kvinner .....	615	:	(92)	524	288	235
2562 Svelvik .....	98	:	:	(62)	:	:
Menn .....	(68)	:	:	:	:	:
Kvinner .....	:	:	:	:	:	:
Spredtbygde strøk .....	756	(61)	250	444	193	252
Menn .....	454	(51)	196	207	(73)	134
Kvinner .....	301	:	(54)	237	120	117
Uoppgitt .....	101	:	(57)	:	:	:
<b>Delområde, grunnkrets og kjønn</b>						
01 Vestre Hurum .....	848	(55)	259	534	233	301
Menn .....	538	(45)	218	275	104	171
Kvinner .....	310	:	:	259	129	130
0101 Verket .....	98	:	:	(62)	:	:
Menn .....	(68)	:	:	:	:	:
Kvinner .....	:	:	:	:	:	:
0102 Klokkarstua .....	427	:	112	284	121	164
Menn .....	273	:	(92)	150	(56)	(94)
Kvinner .....	155	:	:	135	(65)	(70)
0103 Sem .....	:	:	:	:	:	:
Menn .....	:	:	:	:	:	:
Kvinner .....	:	:	:	:	:	:
0104 Kana .....	(46)	:	:	:	:	:
Menn .....	:	:	:	:	:	:
Kvinner .....	:	:	:	:	:	:
0105 Holtvedt .....	:	:	:	:	:	:
Menn .....	:	:	:	:	:	:
Kvinner .....	:	:	:	:	:	:
0106 Tronstad .....	(79)	:	:	(48)	:	:
Menn .....	(57)	:	:	:	:	:
Kvinner .....	:	:	:	:	:	:
0107 Holmsbu .....	155	:	(54)	(91)	:	(57)
Menn .....	(86)	:	(49)	:	:	:
Kvinner .....	(69)	:	:	(59)	:	:
0108 Rødtangen .....	:	:	:	:	:	:
Menn .....	:	:	:	:	:	:
Kvinner .....	:	:	:	:	:	:
02 Sydøstre Hurum .....	1469	:	710	743	403	341
Menn .....	795	:	572	211	(85)	126
Kvinner .....	674	:	138	532	317	215
0201 Sagene .....	153	:	101	(51)	:	:
Menn .....	103	:	(81)	:	:	:
Kvinner .....	(50)	:	:	:	:	:
0202 Tofte vest .....	369	:	163	207	103	104
Menn .....	212	:	140	(72)	:	:
Kvinner .....	157	:	:	134	(73)	(62)

<sup>1</sup> Se tekstdelen, pkt. 5.

Tabell 27.2 (forts.). Yrkesaktive 16 år og over, etter næring, kjønn og type bostedsstrøk/grunnkrets.  
 3. november 1989 - 2. november 1990

	I alt	Primær	Sekundær	Tertiær		
				I alt	Off., sosial og privat tjenesteyting	Andre tertiær-næringer
0203 Toftø øst	240	:	120	120	(91)	:
Menn	130	:	109	:	:	:
Kvinner	110	:	:	100	(76)	:
0204 Røed	444	:	216	223	123	100
Menn	214	:	150	(64)	:	:
Kvinner	230	:	(66)	159	(94)	(65)
0205 Filtvet	191	:	(69)	117	(49)	(68)
Menn	(93)	:	(54)	:	:	:
Kvinner	99	:	:	(84)	:	:
0206 Røstad-Ek	(50)	:	:	:	:	:
Menn	:	:	:	:	:	:
Kvinner	:	:	:	:	:	:
0207 Huseby-Bjørnstad-Solberg	:	:	:	:	:	:
Menn	:	:	:	:	:	:
Kvinner	:	:	:	:	:	:
03 Nordøstre Hurum	1480	:	411	1059	443	616
Menn	798	:	305	483	136	347
Kvinner	682	:	106	576	307	269
0301 Storsand	101	:	:	(76)	:	(62)
Menn	(58)	:	:	:	:	:
Kvinner	:	:	:	:	:	:
0302 Verpen	:	:	:	:	:	:
Menn	:	:	:	:	:	:
Kvinner	:	:	:	:	:	:
0303 Kongsdelene	268	:	(87)	181	(79)	102
Menn	131	:	(68)	(63)	:	:
Kvinner	137	:	:	118	(55)	(64)
0304 Sætre syd	254	:	(91)	158	(77)	(81)
Menn	172	:	(71)	(96)	:	(76)
Kvinner	(82)	:	:	(62)	(57)	:
0305 Sætre nord	829	:	199	630	263	367
Menn	426	:	145	281	(81)	201
Kvinner	402	:	(54)	349	182	167
Uoppgitt	101	:	(57)	:	:	:

Tabell 28. Privathusholdninger. Utvalgte kjennetegn for boligstandard, og disponering av personbil. Bostedsstrøk/grunnkrets. 3. november 1990

	Alle privat- hushold- ninger	Boligen har både bad og WC	Kjøkken 6 m <sup>2</sup> og over	Boligen bygget etter 1960	Hushold- ningen eier boligen	Hushold- ningen dispo- nerer bil	Bolig- rommene er på ett plan <sup>1</sup>	Boligen ligger i 2. et. eller høyere og huset har ikke heis
Kommunen .....	3219	2866	2975	1614	2509	2315	2542	357
<b>Type bostedsstrøk</b>								
<b>Tettsteder</b>								
Tettbygde strøk .....	2517	2291	2327	1388	1973	1773	2024	273
2161 Klokkarstua .....	197	172	170	105	148	154	140	:
2162 Holmsbu .....	93	91	91	42	80	68	87	:
2163 Tofte .....	1087	996	1020	519	823	692	902	161
2164 Filvet .....	132	117	125	59	90	92	105	:
2165 Sætre .....	889	817	811	624	736	689	707	60
2562 Svelvik .....	118	97	111	(40)	96	78	83	:
Spredtbygde strøk .....	630	515	586	201	497	487	465	75
Uoppgitt .....	72	60	63	(25)	(38)	56	52	:
<b>Delområde og grunnkrets</b>								
01 Vestre Hurum .....	713	606	652	265	561	522	539	85
0101 Verket .....	118	97	111	(40)	96	78	83	:
0102 Klokkarstua .....	296	260	269	148	223	240	226	(26)
0103 Sem .....	:	:	:	:	:	:	:	:
0104 Kana .....	(40)	(25)	(37)	:	(34)	(29)	(23)	:
0105 Holtvedt .....	(19)	:	(19)	:	:	:	:	:
0106 Tronstad .....	55	53	(39)	:	42	(37)	45	:
0107 Holmsbu .....	144	127	137	50	118	104	119	(29)
0108 Rødtangen .....	(31)	:	(31)	:	(26)	:	:	:
02 Sydøstre Hurum .....	1393	1274	1309	638	1065	939	1150	185
0201 Sagene .....	114	113	105	67	100	93	103	:
0202 Tofte vest .....	458	405	414	109	331	245	354	86
0203 Tofte øst .....	275	247	270	151	205	164	228	44
0204 Røed .....	327	308	310	229	261	262	281	(26)
0205 Filvet .....	167	149	158	67	114	126	134	:
0206 Røstad-Ek .....	(36)	(36)	(36)	:	(36)	(34)	(35)	:
0207 Huseby-Bjørnstad- Solberg .....	:	:	:	:	:	:	:	:
03 Nordøstre Hurum .....	1041	926	952	686	845	799	800	79
0301 Storsand .....	96	75	92	(36)	67	59	65	:
0302 Verpen .....	(29)	(19)	(29)	:	(24)	(29)	:	:
0303 Kongsdølene .....	181	149	164	109	127	124	139	:
0304 Sætre syd .....	161	138	149	101	141	136	112	(20)
0305 Sætre nord .....	574	545	518	429	487	451	468	(36)
Uoppgitt .....	72	60	63	(25)	(38)	56	52	:

<sup>1</sup> Boligen har kjøkken, bad/dusj, WC og minst ett beboelsesrom i samme etasje.



N  
↑  
S

0628 HURUM

207 Grunkretsnummer  
— Kommungrense  
— Grense for delområde  
og grunkrets

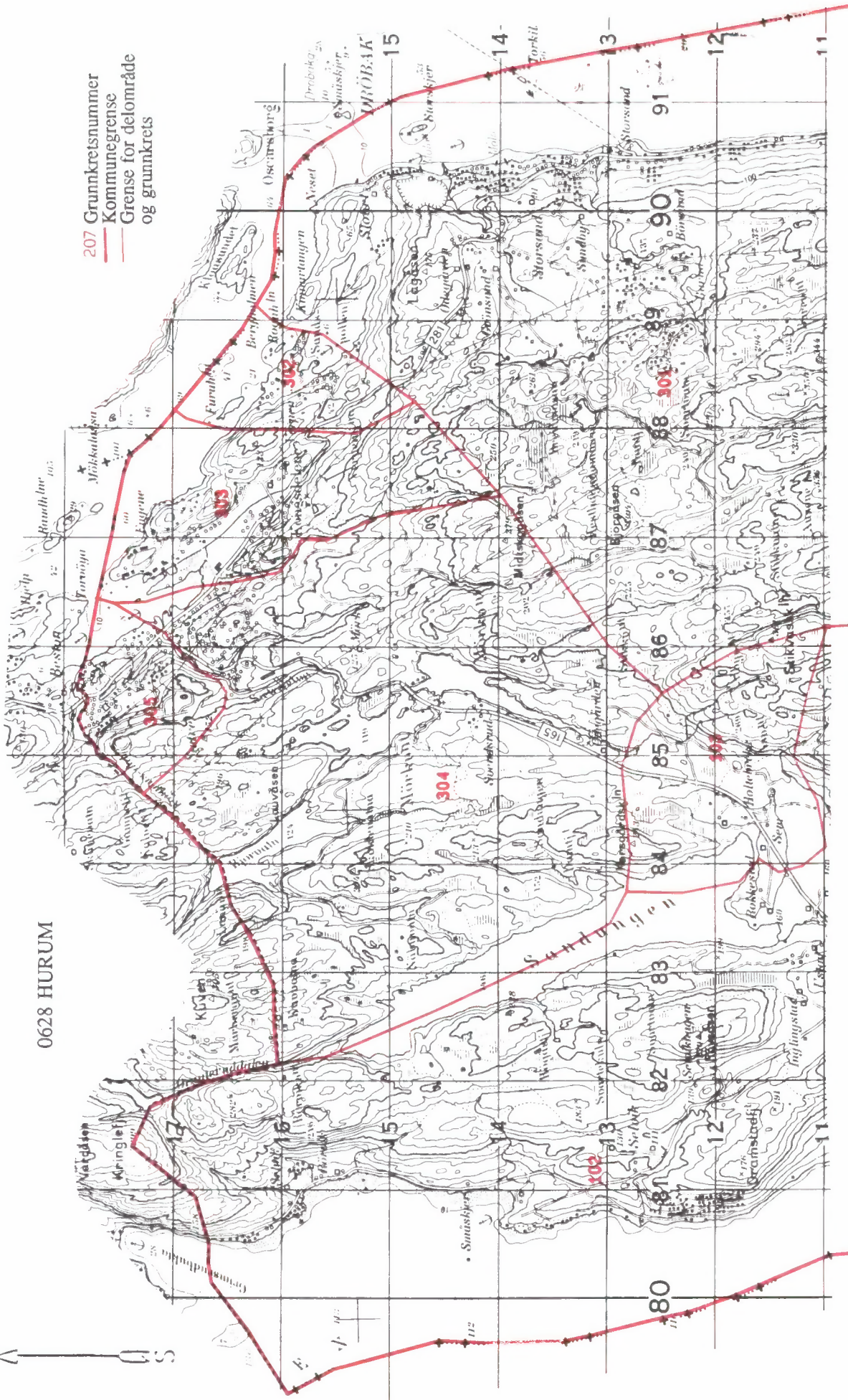

Kartgrunnlag M ca. 1:50 000  
Tillatelsesnr. 74/91 Statens kartverk





Kartgrunnlag M ca. 1:50 000  
Tillatelsenr. 74/91 Statens kartverk



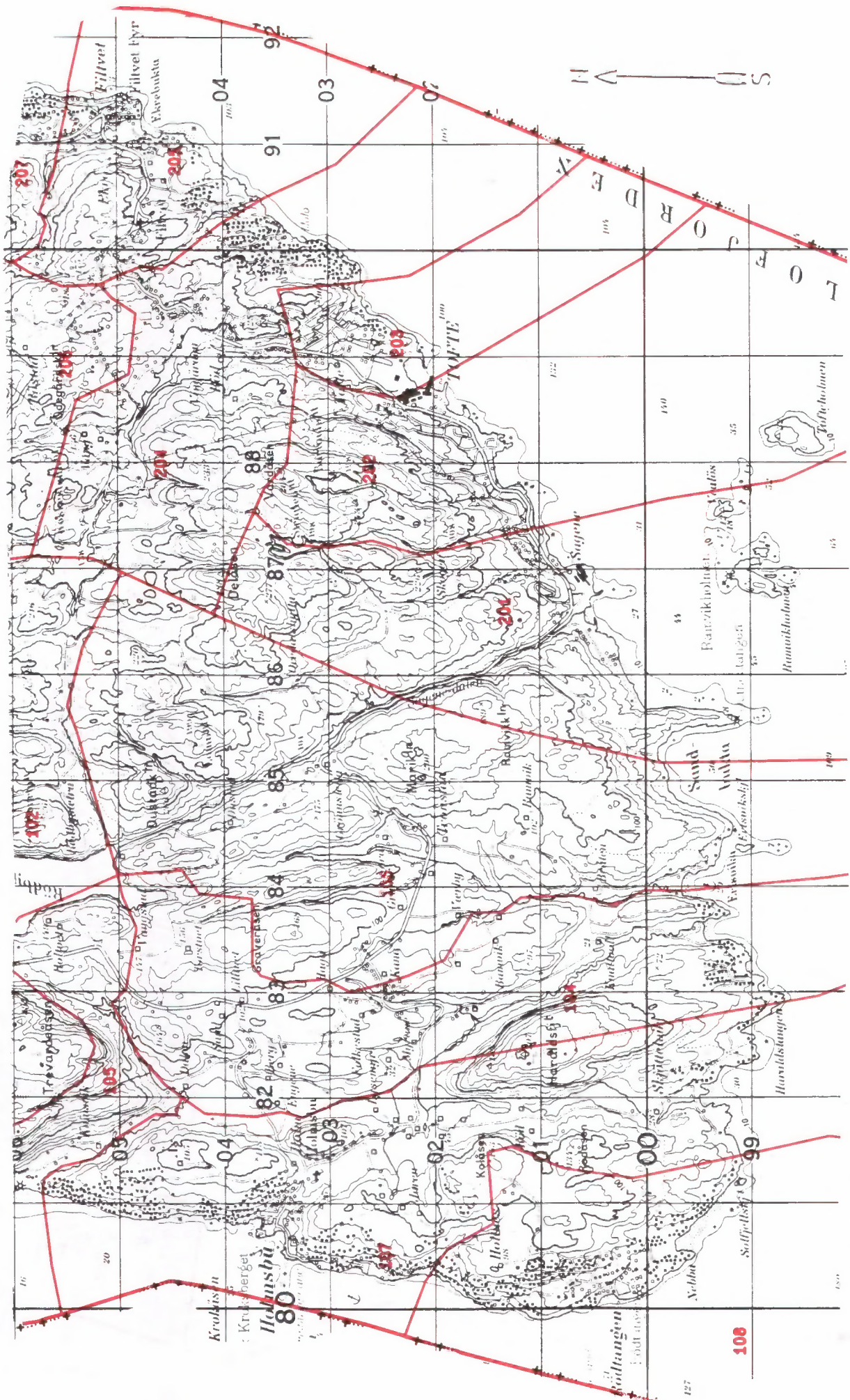

Kartrunnlag M ca. 1:50 000  
Tillatelsenr. 74/91 Statens kartverk







Avgrensning av Sætre tettsted

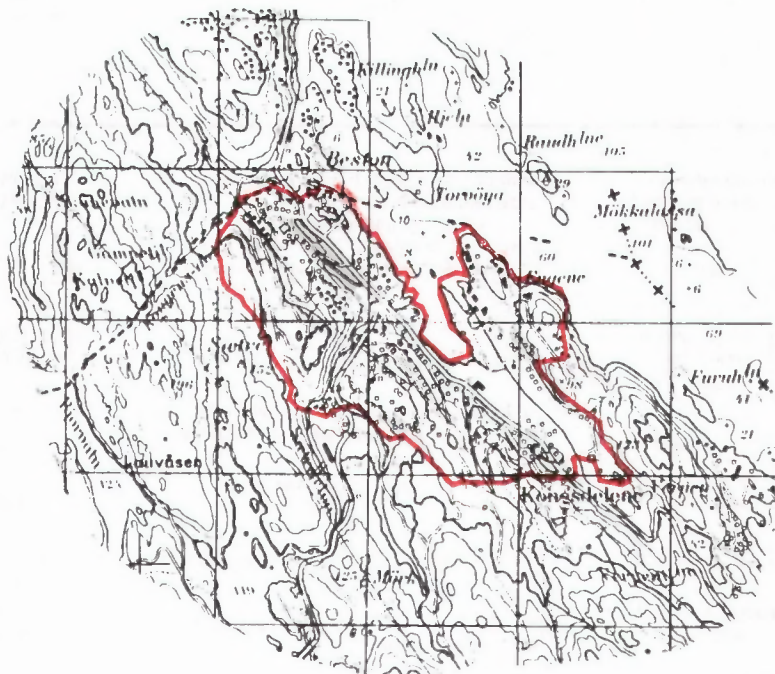

Del av Svelvik tettsted

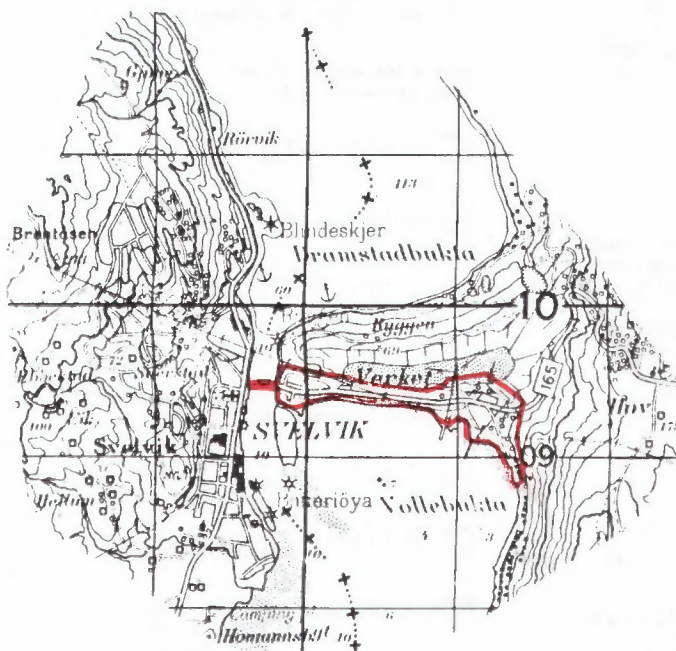

Kartgrunnlag M ca. 1:50 000  
Tillatelsenr. 74/91 Statens kartverk





Folke- og bolig telling 1990 gjennomføres av Statistisk sentralbyrå

Oppgavene er undergitt taushetsplikt. De vil bare bli brukt til å utarbeide statistikk og vil bli oppbevart på en betryggende måte

**VIKTIG:**  
Bruk helst blyant eller blå/svart kulepenn

Slik:

Ikke slik:



**1 Hvem bor du sammen med i leiligheten?**  
Rettleiingen beskriver hva vi mener med en leilighet. Sett flere kryss hvis nødvendig.

- |                                       |                                                                                                    |
|---------------------------------------|----------------------------------------------------------------------------------------------------|
| <input type="checkbox"/> Ingen        | <input type="checkbox"/> Søsken                                                                    |
| <input type="checkbox"/> Ektefelle    | <input type="checkbox"/> Svigerforeldre, svigerinne, svoger, svigerbarn, tante, onkel, niese, nevø |
| <input type="checkbox"/> Samboer      | <input type="checkbox"/> Besteforeldre, barnebarn                                                  |
| <input type="checkbox"/> Datter, sønn | <input type="checkbox"/> Andre personer                                                            |
| <input type="checkbox"/> Mor, far     |                                                                                                    |

**2 Hadde du inntektsgivende arbeid i minst 100 timer i året fra 3. nov. 1989 til 2. nov. 1990?**

Arbeid som ulønnet familiemedlem i familiebedrift regnes også som inntektsgivende arbeid (f.eks. butikk, gårdsbruk).

- Ja  Nei

**!** Svarte du nei her, skal du ikke fylle ut resten av denne siden.

**3 Hvor mange måneder hadde du heltids- og/eller deltidsarbeid i året fra 3. nov. 1989 til 2. nov. 1990?**  
Se rettleiingen.

Heltid: ..... måneder

Deltid: ..... måneder

**4 Oppgi navn og adresse på det arbeidsstedet (bedriften) der du hadde inntektsgivende arbeid lengst tid i året fra 3. nov. 1989 til 2. nov. 1990.**  
Med bedrift menes fabrikk, butikk, gårdsbruk, ligningskontor e.l.

Navn: .....

Gate/vei: .....

Poststed: .....

**5 Beskriv virksomheten på dette arbeidsstedet så nøyaktig som mulig.**  
Skriv f.eks. produksjon av møbler, salg av biler, bokhandel, jordbruk, utleie av maskiner, arkitektvirksomhet e.l.

Virksomhet: .....

**6 Hvilket yrke (tittel) hadde du på dette arbeidsstedet?**

Skriv f.eks. hjemmehjelp, rørlegger, frisør, sykepleier, rengjøringshjelp, kokk, platearbeider, salgskonsulent, førskolelærer e.l.

Yrke: .....

**7 På hvilken måte er/var du knyttet til arbeidsstedet du oppgav i spørsmål 4?**

- Som fast eller midlertidig ansatt
- Som selvstendig næringsdrivende (eier)
- Som familiemedlem uten fast lønn i familiebedrift

**8 Hadde du inntektsgivende arbeid i uken 27. okt. - 2. nov. 1990?**  
Se rettleiingen.

- Ja  Nei

**!** Svarte du nei her, skal du ikke fylle ut resten av denne siden.

**9 Hva er din vanlige/avtalte ukentlige arbeidstid?**

- |                                      |                                             |
|--------------------------------------|---------------------------------------------|
| <input type="checkbox"/> 1-9 timer   | <input type="checkbox"/> 30-34 timer        |
| <input type="checkbox"/> 10-19 timer | <input type="checkbox"/> 35-39 timer        |
| <input type="checkbox"/> 20-29 timer | <input type="checkbox"/> 40 timer eller mer |

**10 Hvor mange timer inntektsgivende arbeid utførte du i uken 27. okt. - 2. nov.?**

- |                                      |                                                              |
|--------------------------------------|--------------------------------------------------------------|
| <input type="checkbox"/> 1-9 timer   | <input type="checkbox"/> 35-39 timer                         |
| <input type="checkbox"/> 10-19 timer | <input type="checkbox"/> 40 timer eller mer                  |
| <input type="checkbox"/> 20-29 timer | <input type="checkbox"/> Ingen, jeg arbeidet ikke denne uken |
| <input type="checkbox"/> 30-34 timer |                                                              |

**!** Arbeidet du ikke denne uken, skal du ikke fylle ut resten av denne siden.

**11 Hvor møtte du på arbeid i uken 27. okt. - 2. nov.?** Se rettleiingen.

- Jeg møtte fast på samme arbeidssted/ adresse som jeg førte opp i spørsmål 4
- Jeg møtte fast på annet sted. Oppgi adresse

Kommune: .....

Gate/vei: .....

Poststed: .....

- Jeg møtte på forskjellige steder denne uken

**!** Møtte du på forskjellige steder denne uken skal du ikke fylle ut resten av denne siden.

**12 Hvor mange ganger reiste eller gikk du fra hjemstedet til arbeidsstedet i uken 27. okt. - 2. nov.?**

Med hjemsted menes adressen i navnefeltet øverst på skjemaet.

- |                                                                                  |                                     |
|----------------------------------------------------------------------------------|-------------------------------------|
| <input type="checkbox"/> Ingen, jeg er bosatt på arbeidsstedet (arbeider hjemme) | <input type="checkbox"/> 1 gang     |
|                                                                                  | <input type="checkbox"/> 2-3 ganger |

- |                                                                       |                                               |
|-----------------------------------------------------------------------|-----------------------------------------------|
| <input type="checkbox"/> Ingen, jeg var ikke på hjemstedet denne uken | <input type="checkbox"/> 4 ganger eller flere |
|-----------------------------------------------------------------------|-----------------------------------------------|

**!** Reiste du ikke denne uken, skal du ikke fylle ut resten av denne siden.

**13 Hvor lang tid brukte du vanligvis fra hjemstedet til arbeidsstedet (én vei) i uken 27. okt. - 2. nov.?**

- |                                       |                                           |
|---------------------------------------|-------------------------------------------|
| <input type="checkbox"/> Under 15 min | <input type="checkbox"/> 45-59 min        |
| <input type="checkbox"/> 15-29 min    | <input type="checkbox"/> 60-89 min        |
| <input type="checkbox"/> 30-44 min    | <input type="checkbox"/> 90 min eller mer |

**14 Hvilke transportmidler brukte du vanligvis fra hjemstedet til arbeidsstedet (én vei) i uken 27. okt. - 2. nov.?**  
Sett flere kryss hvis nødvendig.

- |                                             |                                                               |
|---------------------------------------------|---------------------------------------------------------------|
| <input type="checkbox"/> Bil                | <input type="checkbox"/> Båt                                  |
| <input type="checkbox"/> Buss               | <input type="checkbox"/> Brukte sykkel, gikk i mer enn 10 min |
| <input type="checkbox"/> Tog, trikk, T-bane | <input type="checkbox"/> Annet                                |



Spørsmålene på denne siden gjelder leiligheten der oppgavegiveren er registrert bosatt 3. november 1990 ifølge Folkeregisteret, se adressen nedenfor.

Send det utfylte skjemaet tilbake i den vedlagte svarkonvolutt. Dersom flere i leiligheten har fått skjema, se rettledningen.

Adresse:

1 Bosatte i leiligheten 3. november 1990. Inntektsgivende arbeid i uken 27. oktober - 2. november 1990. Ukentlig arbeidstid.

**FØR OPP** personer født 1974 eller tidligere som ikke står på navnelisten fra før. Ta bare med personer som er registrert bosatt i leiligheten (adressen ovenfor) ifølge Folkeregisteret.

**SETT KRYSS** for inntektsgivende arbeid i uken 27. oktober - 2. november 1990 og ukentlig arbeidstid for alle personer på navnelisten. Se rettledningen.

Oppgavegiver:	Fødselsår	Hadde ikke inntektsgivende arbeid	Hadde inntektsgivende arbeid: 1 - 29 timer i uken	30 timer eller mer i uken
Andre bosatte i leiligheten:		<input type="checkbox"/>	<input type="checkbox"/>	<input type="checkbox"/>
		<input type="checkbox"/>	<input type="checkbox"/>	<input type="checkbox"/>
		<input type="checkbox"/>	<input type="checkbox"/>	<input type="checkbox"/>
		<input type="checkbox"/>	<input type="checkbox"/>	<input type="checkbox"/>
		<input type="checkbox"/>	<input type="checkbox"/>	<input type="checkbox"/>
		<input type="checkbox"/>	<input type="checkbox"/>	<input type="checkbox"/>

Bruk eget ark hvis du trenger mer plass

2 Hvor mange rom på 6 m<sup>2</sup> eller mer er det i leiligheten? Ta ikke med kjøkken, gang, bad o.l.

1  2  3  4  5

6  7  8  9 eller flere

3 Hvor stor er leiligheten målt i kvadratmeter? Regn med alle rom til boligformål, også kjøkken, gang, bad o.l.

Under 50 m<sup>2</sup>  100-129 m<sup>2</sup>

50-59 m<sup>2</sup>  130-149 m<sup>2</sup>

60-79 m<sup>2</sup>  150-199 m<sup>2</sup>

80-99 m<sup>2</sup>  200 m<sup>2</sup> eller mer

4 Hvor stort kjøkken er det i leiligheten?

6 m<sup>2</sup> eller større  Det er ikke kjøkken i leiligheten

Mindre enn 6 m<sup>2</sup>

5 Er det bad eller dusj inne i leiligheten?

Ja  Nei

6 Er det vannklosett inne i leiligheten?

Ja  Nei

7 Hva slags oppvarmingskilder er det i leiligheten?

Sentralvarme (radiatorer e.l.)  Ovner for flytende brensel (olje, parafin e.l.)

Elektriske ovner, varmekabler e.l.  Ovner for fast brensel (ved, koks e.l.)

8 Har leiligheten kjøkken, bad/dusj, wc og minst ett beboelsesrom i samme etasje?

Ja  Nei

9 Hvilken etasje ligger leiligheten i? Sett flere kryss hvis leiligheten har beboelsesrom i flere etasjer.

Kjelleretasje  Underetasje

1.  2.  3.  4.  5. eller høyere

10 Hva slags eie-/leieforhold er det til leiligheten? Sett bare ett kryss.

Jeg/vi eier den gjennom et borettslag eller boligaksjeselskap

Jeg/vi eier den alene eller sammen med andre

Jeg/vi leier den gjennom arbeidet (tjenestebolig)

Jeg/vi leier den for et avgrenset tidsrom

Jeg/vi leier den på andre vilkår

11 Hvor mange personbiler disponerer de som bor i leiligheten?

Ingen  1  2  3 eller flere

12 Sorterer husholdningen til vanlig avfallet sitt? Sett bare kryss for avfallstyper som blir levert/hentet etter at de er sortert ut.

Ingen særskilt sortering. Praktisk vanskelig, mangler tilbud e.l.

Papir  Maling, lakk, olje e.l.

Glass  Annet avfall

Batterier

13 Hva slags hus ligger leiligheten i? Se rettledningen.

Frittliggende enebolig eller våningshus tilknyttet gårdsdrift

Hus i kjede, rekkehus, terrassehus eller vertikaldelt tomannsbolig

Horisontaldelt tomannsbolig eller annet boligbygg med mindre enn 3 etasjer

Blokk, leiegård eller annet boligbygg med 3 etasjer eller mer

Forretningsbygg, pensjonat, aldershjem, militærforlegning eller annet bygg for felleshusholdning

14 Er det heis i huset?

Ja  Nei

15 Hvor mange leiligheter er det i huset?

1  2  3  4  5

6  7  8  9 eller flere

16 Når ble huset bygd? (opprinnelig byggeår)

1900 eller før  1946 - 1960

1901 - 1920  1961 - 1970

1921 - 1940  1971 - 1980

1941 - 1945  1981 - 1990











Pris kr 50,00

Publikasjonen utgis i kommisjon hos Akademika, Oslo, og er til salgs hos alle bokhandlere.

ISBN 82-537-3494-8