



Folke- og boligtelling 1990

Stavanger

**FOLKE- OG BOLIGTELLING
1990**

KOMMUNEHEFTE

1103 STAVANGER

STATISTISK SENTRALBYRÅ
OSLO-KONGSVINGER 1992

ISBN 82-537-3413-1

EMNEGRUPPE
31 Folketellinger

ANDRE EMNEORD
Arbeidstid
Befolkning
Boliger
Grunnkretser
Husholdninger
Sysselsetting
Yrkesaktive

Forord

Hovedformålet med Folke- og bolig telling 1990 er å gi et bilde av befolkningen og levekårene i det norske samfunnet.

Et annet viktig formål er å gi statistikk for mindre geografiske områder som kommuner og deler av kommuner. For å dekke dette formålet gir Statistisk sentralbyrå ut et statistisk hefte for hver kommune.

Når kommuneheftene for alle kommuner i et fylke er publisert, vil det bli laget et fylkessammendrag med tabeller som svarer til dem som finnes i kommuneheftene. Når alle kommunene i landet har fått sine hefter, vil det også bli laget et sammendrag for hele landet.

Innen utgangen av 1992 vil en endelig folketellingsfil være etablert, og det blir utarbeidet et hefte som dokumenterer folketellingsprosjektet.

Resultatene fra FoB90 vil i tillegg være tilgjengelig i databaser i SSB, bl.a. Regionalstatistisk database. Det er videre planer om en spredning av folketellingsdata i tilknytning til publisering av annen statistikk fra SSB. Resultatene vil også kunne leveres på maskinlesbar form. For brukere som ønsker ytterligere bearbeiding av materialet, vil SSB utføre dette mot kostnadsdekning.

Oslo/Kongsvinger, 22. april 1992

Svein Longva

Jan Furseth

Innhold

	Side
Tabellregister	6
Figurdel	7
Tekstdel	
1. Formål	8
2. Opplegg og gjennomføring	8
2.1. Statistikkens omfang	8
2.2. Grunnlag for statistikken	8
2.3. Datainnsamling	8
2.4. Utvalg	9
3. Feilkilder og usikkerhet ved resultatene	9
3.1. Utvalgsvarians	9
3.2. Frafall og utvalgsskjevhet	10
3.3. Innsamlings- og bearbeidingsfeil	10
4. Enheter, geografiske nivåer og kjennemerker	11
4.1. Enheter	11
4.2. Geografiske nivåer	12
4.3. Kjennemerker	13
4.3.1. Personkjennemerker	13
4.3.2. Boligkjennemerker	16
4.3.3. Husholdningskjennemerker	17
5. Merknader til tabellene	18
Tabelldel	19
Vedlegg	
Kart over grunnkretser	
Kart over tettsteder	
Personskjema	
Boligskjema	

Standardtegn i tabeller

- . Tall kan ikke forekomme
- Null
- 0,0 Mindre enn 0,5 av den brukte enheten
- : Tallet er upålitelig
- () Tallet må brukes med varsomhet

Tabellregister

	Side
1. Folkemengde ved folketellingene 1875 - 1990, etter kommunegrensar pr. 3. november 1990	19
2. Folkemengde etter kjønn, ekteskapeleg status og alder. 3. november 1990	19
3. Hovedtall for utdanning. Personer 16-66 år etter yrkesaktivitet, kjønn og utdanning. 3. november 1989 - 2. november 1990	20
4. Personer 16 år og over. Hovedtall for yrkesaktivitet i året 3. november 1989 - 2. november 1990 .	21
5. Hovedtall for yrkesaktive i året 3. november 1989 - 2. november 1990	22
6.1. Yrkesaktive 16 år og over, etter alder og næring/yrkesfelt. 3. november 1989 - 2. november 1990	23
6.2. Yrkesaktive 16 år og over, etter kjønn/alder/arbeidstid i året og næring/yrkesfelt. 3. november 1989 - 2. november 1990	24
7.1. Yrkesaktive 16 år og over, etter arbeidstid i året og kjønn/næring/yrkesfelt. 3. november 1989 - 2. november 1990	25
7.2. Yrkesaktive 16 år og over, etter kjønn, arbeidstid i året og næring/yrkesfelt. 3. november 1989 - 2. november 1990	26
8. Hovedtall for yrkesaktive i uka 27. oktober - 2. november 1990, etter vanlig/avtalt arbeidstid	27
9.1. Yrkesaktive 16 år og over i uka 27. oktober - 2. november 1990, etter kjønn, vanlig/avtalt arbeidstid og næring	27
9.2. Yrkesaktive 16 år og over i uka 27. oktober - 2. november 1990, etter vanlig/avtalt arbeidstid, kjønn og næring/yrkesfelt	28
10. Yrkesaktive 16 år og over med fast oppmøteplass på arbeid i uka 27. oktober - 2. november 1990, etter tallet på arbeidsreiser, reisetid og yrkesfelt/oppmøteplass	29
11. Yrkesaktive 16 år og over med fast arbeidsreise i uka 27. oktober - 2. november 1990, etter reisemåte, oppmøteplass, tallet på arbeidsreiser, reisetid og etter reisemåte, kjønn og alder	30
12. Boliger og bosatte. Hustype, tallet på rom, kjøkken. 3. november 1990	31
13. Boliger, rom og bosatte, etter hustype. 3. november 1990	31
14. Boliger etter eieform og areal. Rom og bosatte, etter eieform. 3. november 1990	31
15. Boliger etter tallet på rom og tallet på bosatte. 3. november 1990	32
16. Boliger etter husets byggeår og hustype/eieform/oppvarmingskilde. Bosatte og rom, etter husets byggeår. 3. november 1990	32
17.1. Boliger etter sanitærutstyr og størrelse. 3. november 1990	33
17.2. Boliger og bosatte. Sanitærutstyr/byggeår, størrelse og tilgjengelighet. 3. november 1990	33
18. Boliger etter standardindikatorer. Bosatte etter alder og standardindikatorer. 3. november 1990 . . .	34
19. Husholdninger, familier og personer, etter type husholdning. Husholdninger etter type husholdning og tallet på familier i husholdningen/yrkesaktivitet i husholdningen/eieform/tallet på rom i boligen og kjøkken. 3. november 1990	35
20. Husholdninger, familier og personer, etter husholdningsstørrelse/type husholdning. Absolutte tall og prosent. 3. november 1990	36
21. Husholdninger etter type husholdning og disponering av personbil/avfallssortering. 3. november 1990	37
24. Barn 0-17 år etter alder, familietype og mors/fars yrkesaktivitet i uka 27. oktober - 2. november 1990	37
25. Personer 67 år og over i privathusholdning. Alder, tallet på personer i husholdningen og indikatorer for boligstandard. 3. november 1990	38
26. Folkemengde etter alder, kjønn og type bostedsstrøk/grunnkrets. 3. november 1990	39
27.1. Yrkesaktive 16 år og over, etter næring, kjønn og type bostedsstrøk/delområde. 3. november 1989 - 2. november 1990	48
27.2. Yrkesaktive 16 år og over, etter næring, kjønn og type bostedsstrøk/grunnkrets. 3. november 1989 - 2. november 1990	50
28. Privathusholdninger. Utvalgte kjennetegn for boligstandard, og disponering av personbil. Bostedsstrøk/grunnkrets. 3. november 1990	59

Figur 1. Yrkesaktive 16 år og over, etter næring. Prosent. 1980 og 1990

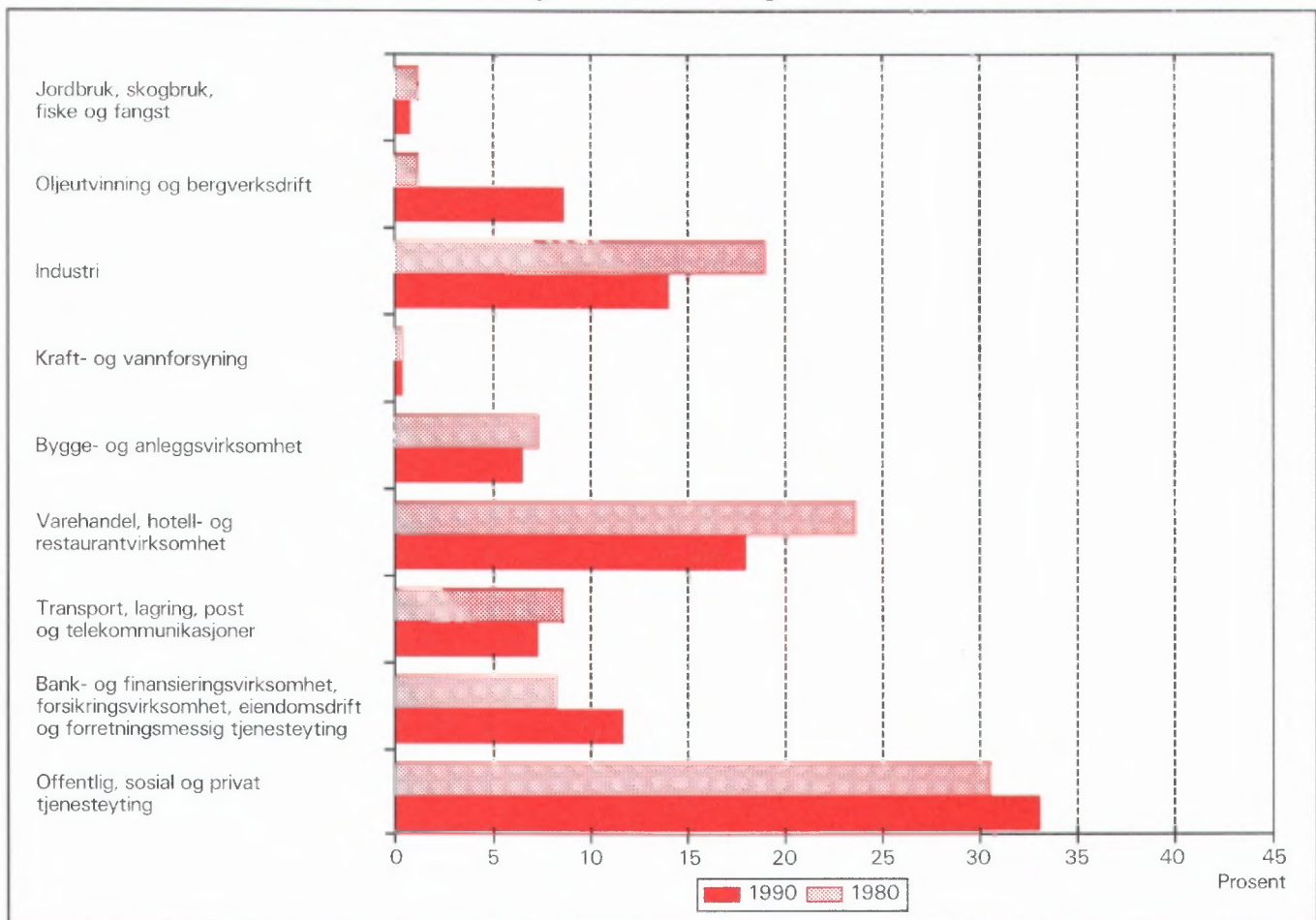

Figur 2. Hovedtall for boligstandard og disponering av bil. Prosent. 1980 og 1990

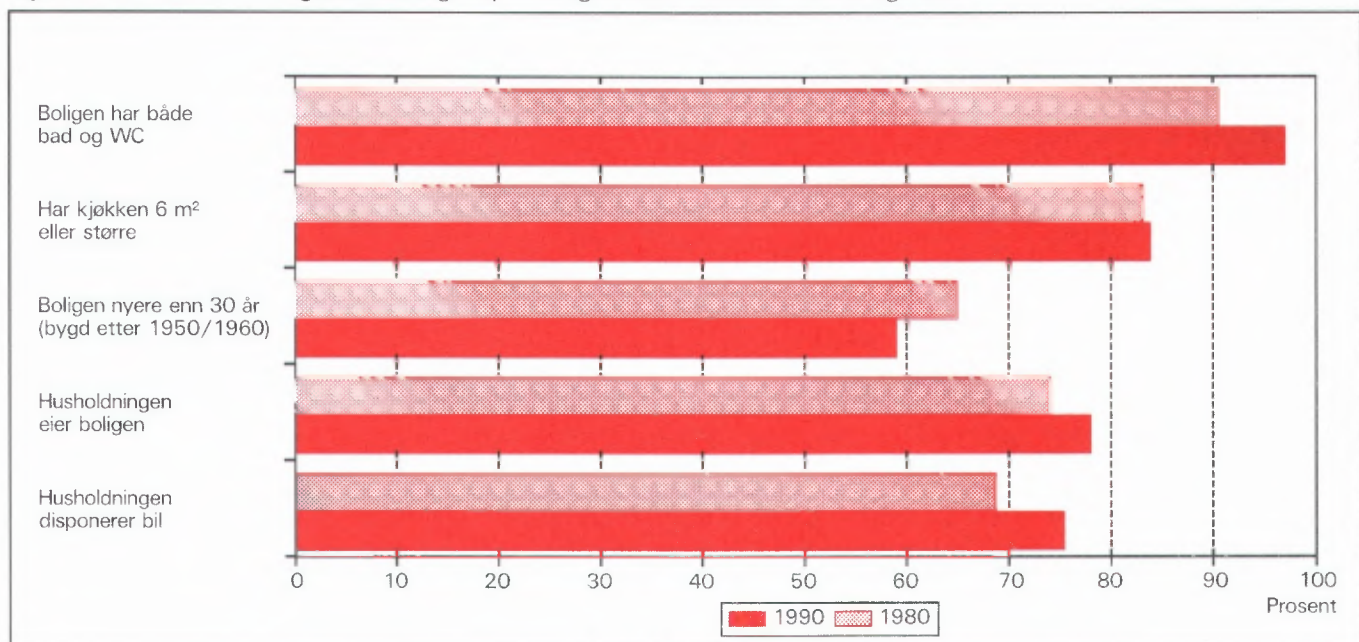

1. Formål

Hovedformålet med Folke- og bolig telling 1990 (FoB90) er å gi et bilde av befolkningen og levekårene i det norske samfunnet. Moderne folketellinger legger stor vekt på å se opplysninger om boliger og boforhold, sysselsetting og yrke, utdannings- og inntektsforhold, arbeidsreiser mv. i sammenheng.

Formålet med denne publikasjonen er å gi en beskrivelse av hver kommune, og av områder som er mindre enn kommune (delområder, kretser, tettsteder).

2. Opplegg og gjennomføring

2.1. Statistikkens omfang

FoB90 omfatter alle personer (også utenlandske statsborgere) som var registrert bosatt i Norge på tellingstidspunktet 3. november 1990, ifølge forskriftene om føringen og ordningen av folkeregistrene.

Boligtellingen har med privatboliger (leiligheter) der minst én person var registrert bosatt 3. november 1990.

Tellingen omfatter *ikke* boliger som var ubebodd eller som var bebodd av bare midlertidig tilstedeværende (f.eks. ugifte personer som oppholdt seg utenom foreldrehjemmet på grunn av skolegang). Det er heller ikke hentet inn opplysninger om boligen for forpleide i aldershjem, pleiehjem, barnehjem og andre fellesinstitusjoner.

Enheten *hus* er ikke med i tellingen, men det blir gitt enkelte opplysninger om det huset boligen ligger i.

2.2. Grunnlag for statistikken

I kommuner med 6 000 eller flere innbyggere er grunnlaget for statistikken opplysninger fra ulike statistiske og administrative registre og skjemaopplysninger fra et utvalg av befolkningen 16 år og over (født i 1974 eller tidligere). Slike kommuner blir heretter omtalt som utvalgskommuner.

I kommuner med færre enn 6 000 innbyggere er det gjennomført fullstendig telling også for skjemadelen. (Fulltellingskommuner.)

Kommuner med 6 000 eller flere innbyggere som ønsket at det skulle utarbeides statistikk på grunnlag av skjemaopplysninger fra alle bosatte i kommunen,

fikk dette utført av SSB mot at kommunen selv betalte SSB merkostnadene. Sju kommuner fikk gjennomført slik telling (Stryn, Sula, Vestnes, Oppdal, Stjørdal, Brønnøy og Vestvågøy).

De viktigste kjennemerkene som hentes direkte fra register, er kjønn, alder, andre demografiske kjennemerker og utdanning.

Det er laget et eget informasjonshefte som bl.a. beskriver bakgrunn, metode, faglig innhold og bearbeidingsopplegg for tellingen. Hftet kan en få ved å henvende seg til SSB, Folketellingsprosjektet.

Det er Finansdepartementet som har vedtatt at Statistisk sentralbyrå skal gjennomføre en folke- og bolig telling i 1990. Vedtaket har hjemmel i lov om offisiell statistikk og Statistisk sentralbyrå av 16. juni 1989 nr. 54 (statistikkloven). Stortinget har bevilget midler til gjennomføringen av tellingen.

Kostnadene ved å gjennomføre tellingen på denne måten er 60 millioner kroner. Dette er 40 millioner mindre enn om hele befolkningen 16 år og over skulle ha svart på spørreskjema.

2.3. Datainnsamling

Folketellings skjemaene ble sendt i posten direkte til hver enkelt oppgavegiver. Navn og adresse ble påført skjemaet på forhånd på grunnlag av opplysninger fra Det sentrale personregister (DSP).

I utvalgskommunene fikk alle uttrukne personer en person-/boligblankett, rettleiding, informasjon samt svarkonvolutt. Oppgavegiver svarte på spørsmål om seg selv og om boligen/husholdningen vedkommende bodde i. Blankettens boligside inneholdt også en navneliste over de personer 16 år og over som tilhørte samme familie som oppgavegiver. Oppgavegiver supplerte navnelisten med eventuelle andre personer som var registrert bosatt i boligen (leiligheten) og svarte på spørsmål om yrkesaktivitet til personene på listen. Opplysningene er nyttet i arbeidet med sammensetningen til bolighusholdninger (se nedenfor) og til å gi ulike egenskaper ved husholdningen, blant annet "tallet på yrkesaktive".

I fulltellingskommunene fikk alle personer som var 16 år og eldre et personskjema med rettleiding og informasjon. I tillegg fikk den eldste i hver familie et boligskjema og en svarkonvolutt. Utfylte skjema fra alle oppgavegivere i boligen ble sendt samlet tilbake i svarkonvolutten. Der det bodde flere familier i samme bolig, ble det bare brukt én svarkonvolutt og

bare ett boligskjema ble fylt ut. Innsamlingsmetoden gav derfor grunnlag for å danne husholdninger.

Personer som ikke hadde sendt inn folketellings-skjema til rett tid, fikk tilsendt inntil to adresserte purringer.

2.4 Utvalg

Utvalget er trukket på personnivå og på en slik måte at utvalget er representativt med hensyn til kjønn og alder.

Siden person utgjorde trekkegrunnlaget i utvalgskommunene, og det for hver person er etablert en bolig/husholdningsenhet, er utvalget av boliger nær fordoblet i forhold til et utvalg av boliger/husholdninger direkte.

Utvalgsprosenten varierte med kommunistørrelsen:

Kommunistørrelse	Utvalgsprosent
6 000 - 7 999 innbyggere	20,0
8 000 - 9 999 "	14,3
10 000 - 49 999 "	10,0
50 000 innbyggere og over	8,3

På dette viset vil alle utvalgskommuner få om lag den samme kommunistatistikken.

Resultater som bygger på et utvalg av befolkningen, har en viss usikkerhet. Dette gjelder særlig for små befolkningsgrupper, eksempelvis for yrkesgrupper med få utøvere eller for små geografiske områder. SSB har utviklet og tatt i bruk en ny statistisk metode som gjør det mulig å utnytte administrative data i statistikkproduksjonen, selv om kvaliteten i registrene ikke er slik at de alene er gode nok for dette formålet.

Tabell 1. Relativt standardavvik for persontallene, etter utvalgsprosent og beregnet tall på personer i tabellen (cellestørrelse). Prosent

Utvalgsprosent	Beregnet tall på personer								
	50	100	500	1 000	5 000	10 000	25 000	100 000	200 000
8,3	47,0	33,2	14,9	10,5	4,7	3,3	2,0	0,9	0,5
10,0	42,4	30,0	13,3	9,4	4,0	2,7	1,3	.	.
14,3	34,5	24,4	10,7	7,3	2,4
20,0	28,2	19,9	8,7	5,9	1,7

Anslagene i tabell 1 vil i noen tilfeller overestimere det relative standardavviket. Spesielt gjelder dette kjennemerkene yrkesaktivitet og næring hvor vi omtrent kan redusere det relative standardavviket med

Metoden går ut på å sammenligne på individnivå opplysninger gitt i skjemaet med opplysninger i registeret. Med grunnlag i dette doble sett av opplysninger om det samme kjennemerket for personene i utvalget, er det laget justeringsfaktorer som er nyttet i arbeidet med de statistiske tabellene. Denne metoden som kombinerer opplysninger fra skjema og registre, har sikret tall med tilnærmet halvert usikkerhet i forhold til tilsvarende utvalgsdata alene, for kjennemerkene yrkesaktivitet og næring. Usikkerheten er omtalt under punkt 3 nedenfor.

3. Feilkilder og usikkerhet ved resultatene

3.1 Utvalgsvarians

Når en bygger på opplysninger om bare en del av befolkningen, får en usikkerhet i resultatene. Standardavviket er et mål på denne usikkerheten. Størrelsen på standardavviket avhenger blant annet av tallet på observasjoner i undersøkelsen. Jo flere observasjoner, desto mindre standardavvik og dermed mindre usikkerhet.

Iblant brukes også relativt standardavvik som mål på usikkerhet. Med det menes forholdet mellom standardavviket og det beregnede tallet, målt i prosent. SSB har ikke foretatt spesielle beregninger av denne usikkerheten for tallene i hver enkelt kommune. I tabell 1 har vi anslått noen relative standardavvik for de forskjellige utvalgsprosentene, etter størrelsen på det beregnede tallet når person er enhet.

en faktor på 0,6. Dette skyldes bruk av registerdata i statistikkproduksjonen (se avsnitt 2.4).

Tabell 2 viser tilsvarende relative standardavvik når bolig eller husholdning er enhet.

Tabell 2. Relativt standardavvik for bolig- og husholdningstallene, etter utvalgsprosent og beregnet tall på boliger/husholdninger i tabellen (cellestørrelse). Prosent

Utvalgsprosent	Beregnet tall på boliger/husholdninger								
	25	50	100	500	1 000	5 000	10 000	25 000	100 000
8,3	46,2	32,7	23,1	10,3	7,3	3,2	2,3	1,4	0,5
10,0	41,3	29,2	20,6	9,1	6,4	2,6	1,6	0,3	.
14,3	32,7	23,1	16,2	7,0	4,7	0,9	.	.	.
20,0	25,5	18,0	12,7	5,5	3,7	0,7	.	.	.

For kjennemerkene antall personer i husholdningen og antall barn i husholdningen vil det relative standardavviket være en god del mindre. Dette skyldes at opplysninger om familietilknytning i personregisteret er nyttet ved oppblåsing av tallene.

For å illustrere usikkerheten kan vi bruke et *intervall* for å angi nivået på *den sanne verdi* av en beregnet størrelse, det vil si den verdien vi ville ha fått om vi hadde foretatt en totaltelling i stedet for en utvalgsundersøkelse. Slike intervaller kalles konfidensintervaller dersom de er konstruert på en spesiell måte. I denne sammenheng kan vi bruke følgende metode: La M være den beregnede størrelse, og la S være et anslag for standardavviket til M . Konfidensintervallet blir da intervallet med grenser $(M - 2S)$ og $(M + 2S)$. Denne metoden vil med omtrent 95 prosent sannsynlighet gi et intervall som inneholder den sanne verdi. Med andre ord vil høyst 5 prosent av tallene ha en feil på mer enn 2 ganger standardavviket.

Følgende eksempel illustrerer hvordan vi kan bruke tabell 2 til å finne konfidensintervaller.

Vi har beregnet et tall på 1 000 boliger i en 20 prosent utvalgskommune. Det relative standardavviket er 3,7 prosent slik at standardavviket blir

$$1\,000 \cdot 0,037 = 37$$

Det betyr at det riktige tallet med 95 prosent sannsynlighet ligger i intervallet med grenser

$$(1\,000 - 2 \cdot 37) \text{ og } (1\,000 + 2 \cdot 37)$$

altså er intervallet

$$(926, 1\,074)$$

I heftene for utvalgskommunene har vi valgt å bruke en treleddet publiseringsstrategi.

1. Tall med relativt standardavvik under 20 prosent publiseres direkte.
2. Ved relative standardavvik mellom 20 og 30 prosent, settes tallet i parentes. Med dette mener vi at det kan forsvares å oppgi tallet, men at det må brukes med varsomhet.
3. Tall med relativt standardavvik på 30 prosent og over har vi undertrykt ved å sette kolon i stedet for tallet. Selv om det er mulig å regne seg fram til det undertrykte tallet, vil vi ikke anbefale en slik framgangsmåte fordi tallet er for upålitelig.

3.2 Frafall og utvalgsskjevhet

I alt var det 968 030 oppgavepliktige personer ved tellingen. Av disse var det 12 584 personer som ikke returnerte skjemaet. Dette betyr at svarprosenten i folketellingen er på 98,7 for landet under ett. For de enkelte kommuner varierer svarprosenten mellom 100 og 95. Dessuten er det noe frafall på de enkelte spørsmålene. Frafallet kan føre til skjevheter siden en har brukt de som har svart til å beregne verdier for manglende opplysninger. Størrelsen på skjevheten vil imidlertid være rimelig akseptabel siden svarprosenten er så høy.

3.3 Innsamlings- og bearbeidingsfeil

Under gjennomføring og bearbeiding av en statistisk undersøkelse vil det alltid kunne oppstå feil som kan gi utslag i resultatene. Dette gjelder både ved totaltelling og når resultatene er basert på et utvalg.

De fleste feilene oppstår vanligvis under oppgaveinnhentingen og skyldes uriktige svar eller mangelfullt utfylte skjemaer. Under bearbeidingen kan det oppstå feil når opplysninger blir kodet, i vårt tilfelle spesielt opplysningene om næring og yrke.

SSB har ikke kontaktet oppgavegiver dersom det

ble funnet feil eller mangler ved utfyllingen. Materialet har imidlertid gjennomgått omfattende maskinelle kontroll- og opprettingsrutiner. For kjennemerker med uoppgitt svar er det beregnet et mest mulig sannsynlig svar på grunnlag av de øvrige opplysninger personen har gitt og ut fra svarene fra andre oppgavegivere.

Kontroll- og opprettingsrutinene vil være nærmere beskrevet i publikasjonen som dokumenterer FoB90-prosjektet. Publikasjonen vil foreligge i løpet av 1992.

SSB gjennomfører en kvalitetsundersøkelse i samband med folketellingen. Undersøkelsen tar sikte på å kontrollere kvaliteten av husholdningssammensetningen i folketellingen. Videre skal en vurdere eventuelle konsekvenser for statistikken av å nytte regelverket i folkeregisterloven som grunnlag for en geografisk plassering av befolkningen. Resultatene ventes å foreligge i 1992.

4. Enheter, geografiske nivåer og kjennemerker

Når ikke annet er nevnt, gjelder opplysningene situasjonen 3. november 1990.

4.1. Enheter

Person

Tellingen omfatter alle personer som ifølge folkeregisteret er registrert bosatt i Norge på tellingsdagen 3. november 1990. Hvem som skal regnes som bosatt og hvor de skal ha adresse, går fram av forskrifter om føringen og ordningen av folkeregistrene.

Bosatte

Med bosatte menes personer bosatt i privathusholdninger. Tallet på *bosatte i alt* vil derfor være mindre enn tallet på *personer i alt* i kommunen (folkemengde).

Barn

I tabellene 19-21 og 24 omfatter begrepet *Barn* ugifte hjemmeboende barn under 18 år som er registrert bosatt i familien til minst én av foreldrene eller andre foresatte. Eldre barn som bor hjemme, er ikke regnet som barn etter denne definisjonen.

Familie

Som familie regner vi:

- ektepar og eventuelle ugifte hjemmeboende barn uansett barnets alder
- mor/far med ugifte hjemmeboende barn uansett barnets alder
- hver enkelt person som ikke hører med i gruppene over (enslig)

Et familienummer inngår som kjennemerke for hver person i Det sentrale personregister. Grupperingen til familie i tellingen er gjort med utgangspunkt i dette familienummeret.

Alle i en familie i tellingen må være registrert bosatt på samme adresse (samme kommune og poststed), og de kan bare inngå i én husholdning. Personer, f.eks. ektefeller, som etter denne regelen er plassert på hvert sitt sted, er ikke gruppert til samme familie i tellingen, selv om de har likt familienummer i Det sentrale personregisteret.

Barn som har gått ut av familien fordi de har fått egne barn, har meldt flytting og/eller inngått ekteskap, blir aldri regnet til foreldrenes familie på et senere tidspunkt. Når f.eks. et ektepar bor sammen med et skilt barn, danner ektefellene og barnet hver sin familie.

En familie kan aldri bestå av mer enn to generasjoner.

Ugifte søsken som bor sammen i en bolig der ingen av foreldrene er bosatt, blir regnet som hver sin énpersonfamilie.

Personer med ukjent bosted eller familienummer blir regnet som enslige (énpersonfamilier).

I et samboerpar utgjør hver av samboerne sin egen familie sammen med egne barn. Felles barn er med i familien til én av foreldrene.

Husholdning

Til samme husholdning regnes personer som er registrert bosatt i samme bolig. En slik husholdning blir kalt *bolighusholdning*. Husholdninger kan bestå av én eller flere familier. Sammensetningen til bolighusholdninger har hovedsakelig skjedd ut fra opplysninger gitt på boligskjemaet (navnelisten) og ut fra innsendingsmåten (felles retur). Selv om Det sentrale personregister ikke gir oversikt over hvem som bor sammen i den enkelte bolig, er adresseopplysningene

i registeret nyttet som et supplement i arbeidet med husholdningene.

I tellingen blir det skilt mellom privat- og felleshusholdning.

Gruppen *Privathusholdning* omfatter personer som er registrert bosatt i samme privatbolig. Siden alle opplysninger om husholdninger i tellingen er knyttet til denne typen, er tallet på husholdninger i alt derfor lik tallet på privathusholdninger.

Til *Felleshusholdning* er regnet beboere (forpleide) som er registrert bosatt i aldershjem, pleiehjem, barnehjem o.l. Tilsatte som er bosatt i/ved felleshusholdningen, er alltid regnet som bosatte i privathusholdning. Det samme gjelder militært personell som er registrert bosatt i forlegningen. I utvalgskommuner er bare personer 67 år og over regnet som bosatte i felleshusholdninger.

Folketellingene gir ikke statistikk over felleshusholdninger. Det er hovedsakelig fordi personer som oppholder seg på institusjon, men som er registrert bosatt hjemme, tilhører privathusholdningen de er registrert i. En statistikk på dette grunnlaget ville derfor gi et misvisende bilde.

Bolig (leilighet)

En bolig er ett eller flere rom som er bygd eller ombygd til helårs privatbolig for en eller flere personer. Det må være adkomst til rommet/rommene uten at en må gå gjennom en annen bolig. I tabellene brukes for enkelthets skyld *bolig* i stedet for privatbolig.

En bolig er da f.eks. rekkehusleilighet, leilighet i tomannsbolig, leilighet i leiegård, blokkleilighet og hybelleilighet. Enebolig er også leilighet.

En hybel i privathus er en bolig dersom den har egen inngang. I hybelhus regnes hver hybel som egen bolig, også der rom som f.eks. kjøkken og bad er felles. Leiligheter og hybler som disponeres av privathusholdninger i sykehus, institusjoner, militærforlegninger o.l., regnes alltid som egen bolig.

I noen tilfeller kan en bolig omfatte mer enn en leilighet. Det gjelder når personer i samme familie (f.eks. ugifte barn) bor i egen leilighet (f.eks. hybelleilighet) på samme adresse som resten av familien. I slike tilfeller består boligen av alle leilighetene familiemedlemmene bruker.

Fordi begrepet bolighusholdning blir brukt, blir tallet på boliger det samme som tallet på privathusholdninger i tellingen.

Det er ikke innhentet oppgaver for boliger der ingen er registrert bosatt (se avsnitt 2.1).

Hus er ikke egen enhet i tellingen, men boligkjennemerkene omfatter enkelte opplysninger om huset boligen ligger i.

4.2. Geografiske nivåer

Grunnkrets, delområde

Grunnkretsene er utformet slik at de skal være stabile over en rimelig tidsperiode. De består av et sammenhengende geografisk område, og har mest mulig ensartet natur, næringsgrunnlag, kommunikasjonsforhold og bebyggelse. Folkemengde og areal bør ikke variere for sterkt. Visse variasjoner i befolkningsgrunnlaget vil likevel forekomme - en krets i spredtbygde strøk kan ha under 100 innbyggere, mens de tettest utbygde byområdene kan ha over 1 000.

Fordi kretsen skal være stabil, er den ikke knyttet opp til tettstedsavgrænsingen. En krets kan derfor inneholde både tett og spredt bebyggelse.

Det er ikke stilt krav om at grunnkretsgrensene skal falle sammen med grensene for kirkesogn, skole- eller valgkrets.

Landet er delt inn i om lag 13 600 grunnkretser.

Grunnkretsene er gruppert sammen til *delområder* (bydeler/bygdslag). Et delområde består vanligvis av 1 000 - 3 000 personer i spredtbygde strøk og 3 000 - 5 000 i tettbygde. I alt er det om lag 1 550 delområder i landet.

Alle adressene i landet er gitt kode for grunnkrets og delområde. Kodene er en del av datagrunnlaget i Det sentrale personregister. Grunnkretsinndelingen i FoB90 er sammenlignbar med FoB80. I visse tilfeller (ved kretsdelinger i perioden) må sammenligningen skje med utgangspunkt i grupper av 1990 kretser.

Kart over grunnkretser og delområder er med som vedlegg til heftet.

Kommune

Den enkelte person er i tellingen regnet å ha sitt bosted i den kommune og i den bolig hvor vedkommende var registrert som bosatt i Folkeregisteret 3. november 1990.

Hovedregelen er at en person skal registreres som bosatt der han eller hun tar sin døgnhvile. De viktigste unntakene fra denne hovedregelen gjelder:

- Ugifte personer som pga. studier, skolegang eller verneplikts-/siviltjeneste oppholder seg utenom foreldrenes/forsørgers bolig. De skal være registrert i foreldrenes/forsørgers bolig.
- Gifte personer som mesteparten av tiden må bo borte fra hjemmet pga. arbeid, studier, verneplikts-/siviltjeneste (f.eks. yrkesaktive som er ukependlere). De skal være registrert i ektefellenes felles bolig.
- Personer som er innlagt på sykehus eller anbrakt i fengsel, arbeidsanstalt e.l. De skal være registrert der de var bosatt før innleggelsen/anbringelsen.

Personer som ikke kan henføres til en bestemt bolig/adresse, er regnet med i den kommunen der de sist hadde fast bosted. I fordelingene etter type bostedsstrøk, delområde og grunnkrets er de regnet med blant *Uoppgitt*.

Det er ikke innhentet opplysninger om midlertidig bosted. Folketellingen gir derfor ikke oppgaver over den tilstedeværende befolkningen.

Tettsted

For at en hussamling skal regnes som tettsted, må det bo minst 200 personer der, og avstanden mellom husene må normalt ikke overstige 50 meter. Det er tillatt med skjønnsmessige avvik for områder som ikke skal eller kan bebygges. Dette kan f.eks. være parker, idrettsanlegg, industriområder, eller naturlige hindringer som elver eller dyrkbare områder. Hussamlinger som naturlig hører med til tettstedet, tas med inntil en avstand på 400 meter fra tettstedskjernen.

Tettstedsavgrensingen er uavhengig av grunnkretsinnndelingen, og kan også gå på tvers av kommuneinnndelingen.

Kart over tettstedene i kommunen er med som vedlegg til heftet.

Tall for hvert enkelt tettsted er gitt i tabellene 26-28, under *Tettbygde strøk*.

4.3. Kjennemerker

4.3.1. Personkjennemerker

Alder

I fordelingen etter alder er den enkelte person gruppert etter alder pr. 31. desember 1990. (Alder = 1990

minus fødselsår.)

Arbeidsreiser - generelt

Arbeidsreiseopplysningene omfatter oppmøteplass, tallet på arbeidsreiser, reisetid og reisemåte (se dette). Kjennemerkene gjelder personer 16 år og over som *utførte* inntektsgivende arbeid i tellingsuka fra 27. oktober til 2. november og som hadde en *fast* oppmøteplass. Arbeidsreiseopplysningene gjelder reisen fra hjemstedet (registrert bosted) til arbeidsstedet.

Det ble lagt spesiell vekt på utformingen av arbeidsreisespørsmålene. Både i spørsmålsteksten og rettleidingen ble det forklart at *hjemstedet* er den boligadressen som vedkommende var registrert bosatt på ifølge Folkeregisteret 3. november 1990.

Arbeidsreiser - tallet på

Tallet på arbeidsreiser er det antall ganger oppgavегiver reiste *fra* hjemstedet *til* arbeidsstedet (én veg) i tellingsuka. Med *Hjemsted* menes alltid den boligadresse vedkommende er registrert bosatt på. For personer som bodde midlertidig på f.eks. hybel eller brakke denne uka, er reisen mellom hybel/brakke og arbeidssted ikke tatt med. Personer som arbeidet hjemme (f.eks. bønder), er gruppert til *reiste ikke*. Det samme gjelder personer som ikke var på hjemstedet i løpet av tellingsuka.

Arbeidstid

Tellingen har opplysninger om arbeidstid både i året (12-månedersperioden), og i tellingsuka fra 27. oktober - 2. november 1990. For uka er det dessuten skilt mellom vanlig/avtalt og faktisk arbeidstid.

Arbeidstid i året

Årlig arbeidstid er i FoB90 oppgitt som det samlede tallet på hele måneder vedkommende hadde arbeid, heltid og/eller deltid, i alle arbeidsforhold. Som heltid er regnet samlet arbeidstid på 30 timer eller mer i uka, noe som svarer til 120 timer eller mer over en 4-ukersperiode. Fravær er ikke trukket fra. Summen av måneder med heltids- og deltidsarbeid kan ikke overstige 12.

Arbeidstid i uka (vanlig/avtalt)

Den avtalte ukentlige arbeidstidstiden er oppgitt i timeverk og viser det timetallet den yrkesaktive har avtale om. For yrkesaktive som ikke hadde inngått avtale om en bestemt arbeidstid, gjelder oppgaven den gjennomsnittlige arbeidstiden. Det samme gjelder for personer med varierende arbeidstid eller for dem som

har skiftarbeid kombinert med friperioder. Faste forberedelser ut over ordinær arbeidstid er inkludert (lærere). Arbeidstid i flere arbeidsforhold skulle summeres. Betalt fravær er ikke trukket fra, mens tilfeldig merarbeid (sesongvariasjoner, overtid) derimot ikke er lagt til.

Arbeidstid i uka (utført)

Faktisk utført arbeidstid er oppgitt i timeverk. Overtid og annet ekstraarbeid er inkludert, men begrepet omfatter ikke fravær som skyldtes sykdom, ferie, permisjon med lønn o.l. Personer som ikke var på arbeid i tellingsuka, f.eks. på grunn av skift- eller turnusfridager, utførte ikke inntektsgivende arbeid denne uka.

Bosted

Se *Kommune* i avsnitt 4.2.

Bostedsstrøk (tettbygd - spredtbygd)

Se *Tettsted* i avsnitt 4.2.

Ekteskapelig status

Det er brukt fire hovedgrupperinger etter ekteskapelig status, nemlig ugifte, gifte, enker/enkemenn og separerte/skilte. Ekteskapelig status beskriver den formelle situasjonen, ikke faktiske samlivsforhold (samboere).

Familietype

Under omtalen av enheten *familie* (avsnitt 4.1 ovenfor) er det gjort rede for hvem som skal regnes til samme familie. På grunnlag av hvilke personer som inngår i familien og hva for ekteskapelig status de har, blir familiene inndelt i typer, slik:

Enslig	énpersonfamilie
Ektepar uten barn	familien inneholder et ektepar, men ingen ugifte, hjemmeboende barn.
Ektepar med barn	familien inneholder et ektepar, og parets ugifte, hjemmeboende barn uansett alder.
Mor/far med barn	familien inneholder mor eller far og deres ugifte, hjemmeboende barn uansett barnets alder.

Familietyper baserer seg på den formelle ekteskapelige statusen til personene i familien. I et sam-

boerpar utgjør hver av samboerne derfor sin egen familie.

Heltid/deltid

En person kommer i gruppa heltidsarbeid når summen av avtalt/vanlig arbeidstid i alle arbeidsforhold er 30 timer eller mer i uka (120 timer eller mer over en 4-ukersperiode).

Næring

Yrkesaktive personer 16 år og over er gruppert etter næring ut fra opplysninger om 12-månedersperioden. Kjennemerket er knyttet til det arbeidsforholdet som hadde lengst varighet. Det er ikke innhentet særskilte oppgaver om næring for tellingsuka fra 27. oktober til 2. november.

Næringsgrupperingen er foretatt etter 1983-utgaven av Standard for næringsgruppering (Standarder for norsk statistikk 2). Standarden er et fem-sifret pyramidisk system der hvert siffer angir et grupperingsnivå.

FoB80 ble gruppert etter den forrige utgaven av næringsstandard (utgitt i 1978). De viktigste endringene fra denne utgaven finnes under Detaljhandel. Standardendringene har ingen betydning for sammenlignbarheten med forrige telling for næring på 1-sifret nivå.

Næringsgrupperingen kan etter mindre modifikasjoner på tabellnivå sammenlignes med International Standard Industrial Classification of all Economic Activities (ISIC) av 1968.

FN vedtok en ny versjon av ISIC i 1989. Den nye versjonen vil etter hvert bli innarbeidet i næringsstandard i de fleste land i Europa. Når den nye standarden blir innført i Norge, vil folketellingsmaterialet få næringskoder etter ISIC -89 i tillegg til de nåværende.

Oppmøteplass på arbeid

Oppmøteplassen er det stedet hvor oppgavegiver møtte fram ved arbeidsdagens start. Grupperingskriterium er kommune. Personer som møtte på ulike steder, var til sjøs e.l., har ikke fast oppmøteplass.

Reisemåte til arbeidet

Reisemåten gjelder de transportmidlene vedkommende til vanlig brukte på arbeidsreisen (én veg).

Reisetid til arbeidet

Reisetiden er tiden det tar å komme *fra* hjemstedet (registrert boligadresse) *til* arbeidsstedet (én veg). I reisetiden er gangtid og ventetid under reisen regnet

med. Det samme gjelder faste gjøremål, f.eks. å bringe barn til barnehage. Tilfeldige gjøremål og forsinkelser inngår derimot ikke.

For pendlere som bodde midlertidig utenfor hjemmet (hybel, brakke), er reisetiden regnet fra hjemstedet og fram til arbeidsstedet.

Spredtbygd/tettbygd strøk

Se *Tettsted* i avsnitt 4.2.

Utdanning

Utdanningsopplysningene i publikasjonen er hentet fra datafil over befolkningens høyeste utdanning pr. 1. oktober 1990, såkalt omkodet utgave (grupperingen av grunnleggende fagutdanning fullført før skoleåret 1972/73 er også basert på 9-årig grunnskole og plassert på klassetrinn 10, nivå 3).

Opplysningene om utdanning fullført i utlandet etter 1. november 1980 er noe mangelfulle i data-materialet. Dette gjelder blant annet utdanning fullført av nordmenn som har studert i utlandet. Utdanningsopplysninger om de fleste innvandrere til Norge etter 1980 er tilført datamaterialet for utvalgskommuner fra en egen spørreundersøkelse blant personer født i utlandet.

Fra og med 1987 blir det i all utdanningsstatistikk fra SSB brukt 6-sifrede utdanningskoder, etter Standard for utdanningsgruppering - Revidert 1989 (Standarder for norsk statistikk 7). Standarden er bygd opp som et pyramidisk klassifikasjonssystem. Utdanningene er først ordnet i grove grupper etter (samlet) varighet ved normal studieprogresjon. Gruppene kalles *utdanningsnivåer*. Innenfor hvert nivå er utdanningene delt opp etter *fagfelt* og *faggrupper*. En del utdanninger som tidligere var plassert på for lavt nivå, har skiftet nivå ved overgang til revidert standard. De største gruppene er ingeniør- og helsefagutdanninger.

Resultatene fra utdanningsstatistikken blir nå presentert etter omkodet utdanningskode (se ovenfor), mens folketellingen i 1980 er basert på uomkodet versjon av den gamle standarden. Derfor er ikke resultatene fra de to tellingene sammenlignbare. SSB kan lage sammenlignbar statistikk på *grovt* nivå (grupper av utdanningsnivåer) ved å dele inn FoB80 etter ny standard og kode om all grunnleggende fagutdanning til 9 år. Slik statistikk må utføres som betalt oppdrag.

Yrke

Yrkesaktive personer 16 år og over er gruppert etter yrke ut fra opplysninger om 12-månedersperioden. Kjennemerket er knyttet til det arbeidsforholdet som hadde lengst varighet. Det er ikke innhentet særskilte oppgaver om yrke for tellingsuka fra 27. oktober til 2. november.

Grunnlaget for yrkesgrupperingen er Standard for yrkesgruppering i offentlig norsk statistikk (utgitt av Arbeidsdirektoratet i 1965). Standarden blir ofte omtalt som NYK (Nordisk yrkesklassifisering). Til folketellingen i 1980 ble standarden ajourført av SSB ved at nye yrkesbetegnelser ble plassert inn på sitt riktige sted i systemet, en del yrkesgrupper ble slått sammen og noen ble splittet i flere grupper. Etter 1980 har SSB fortsatt ajourføringen med nye yrkesbetegnelser.

Yrke i folketellingen er kodet med tre av standardens i alt fem siffer.

Yrke er kodet på samme måte og etter samme standard både i FoB80 og FoB90, slik at det er mulig å sammenligne yrkesstatistikk mellom de to tellingene.

NYK og dermed tellingen er bare i begrenset grad sammenlignbar med den nyeste (1988) utgaven av International Standard Classification of Occupations (ISCO). Derimot er det godt samsvar med forrige ISCO (1958, revidert i 1968). Det er denne versjonen som pr. 1990 blir brukt i de fleste europeiske land.

Yrkesaktivitet

I FoB90 er det innhentet oppgaver om yrkesaktiviteten både for de siste 12 månedene (3. november 1989 til 2. november 1990) og for den siste uka før tellingstidspunktet (27. oktober - 2. november 1990).

Som yrkesaktive er regnet personer 16 år og over som *hadde* inntektsgivende arbeid i minst 100 timer i 12-månedersperioden. Inntektsgivende arbeid er alt arbeid som blir utført mot betaling i form av lønn, inntekt av egen virksomhet, provisjon, honorarer o.l. Deltidsarbeid, vikararbeid, pass av barn, feriejobber o.l. er også med. Det samme gjelder sykefravær, ferie, permisjon med lønn o.l. Ved folketellingen i 1980 skulle slikt fravær ikke regnes med. Arbeid som familiemedlem uten fast lønn i familiebedrift (f.eks. butikk, gårdsbruk) og verneplikts-/siviltjeneste er også regnet som yrkesaktivitet.

De som var yrkesaktive i 12-månedersperioden svarte også på om de hadde inntektsgivende arbeid av minst 1 times varighet i uka 27. oktober til 2. november 1990. Ved folketellingen i 1980 måtte en ha utført minst én times arbeid for å bli regnet som yrkesaktiv i uka. Tellingene i 1980 og 1990 kan sammenlignes fordi FoB90 også kan fordele de yrkesaktive etter utført arbeidstid i uka.

Yrkesstatus

Yrkesaktive personer 16 år og over er gruppert etter yrkesstatus ut fra arbeidsforholdet de oppgav for 12-månedersperioden. Det er ikke innhentet særskilte oppgaver om yrkesstatus for tellingsuka fra 27. oktober til 2. november.

Personer (også medeiere) som arbeidet i firmaer organisert som aksjeselskap, andelslag eller annen selskapsform med begrenset ansvar, er alltid regnet som ansatte.

En person er regnet som selvstendig dersom vedkommende drev virksomhet alene for egen regning eller sammen med andre med ubegrenset ansvar (f.eks. i ansvarlig selskap).

Gruppen *Familiemedlem uten fast lønn i familiebedrift* omfatter personer som arbeidet i familievirksomhet uten fast lønn, og som verken var eier eller medeier i virksomheten. Et familiemedlem uten fast lønn kan imidlertid ha lønn for arbeidet i form av kost og losji, andel av overskott e.l.

Der ektefeller arbeidet i felles virksomhet (f.eks. gårdsbruk) som ikke var organisert som aksjeselskap e.l., er den ene ektefellen regnet som selvstendig og den andre som familiemedlem uten fast lønn, med mindre begge ektefellene var registrert som eiere av virksomheten.

4.3.2. Boligkjennemerker

Boligkjennemerkene gjelder bare for privatboliger og personer i privathusholdninger.

Areal

Boligens areal er det samlede arealet av rom på 6 m² eller mer som blir brukt til boligformål. I tillegg er også entré, ganger, trapperom, vaskerom o.l. med i arealet.

Bosatte pr. bolig

Bosatte pr. bolig er lik tallet på bosatte i privatboliger

dividert med tallet på boliger i alt.

Byggeår

Byggeåret er det året da minst halvparten av boligene i huset var ferdig til innflytting. For hus som er ombygd, er det oppgitt opprinnelig byggeår.

Eie-/leieform

Som *eiere* er også regnet personer som har boret ved aksje eller andel.

Som *leie for et avgrenset tidsrom* er regnet leieavtaler som løper til en bestemt dato, også framleie. Boliger stilt til disposisjon gjennom arbeidsforhold for en avgrenset tidsperiode er derimot regnet med blant *tjenesteboliger*.

Leie av boligen på *Andre vilkår* gjelder f.eks. ved leiekontrakt ifølge husleieloven, muntlig leieavtale eller kåravtale. Obligasjonsleilighet og trygdeleilighet er også tatt med her.

Etasjeplassering

Etasjeplasseringen viser i hvilken av bygningens etasjer boligen har rom til boligformål. For boliger som går over flere plan, er alle etasjer oppgitt.

Hustype

En *enebolig* ligger fritt med minst en halv meters avstand til neste bygning. Den kan også inneholde en hybelleilighet, og ett eller flere rom kan være i bruk som hybel.

Våningshus tilknyttet gårdsdrift omfatter alle typer bolighus på gårdsbruket.

Et *hus i kjede* (også enebolig i kjede) er forbundet med et annet hus med bod, garasje/carport, svalgang e.l.

I et *terrassehus* er leilighetene bygd sammen i en skråning der flere av leilighetene har terrasse på hele eller deler av taket til leiligheten under.

Terrasseblokk er regnet som blokk og ikke som terrassehus.

Annet boligbygg med mindre enn tre etasjer omfatter for eksempel firemannsbolig, enebolig med mindre enn en halv meters avstand mellom husene o.l.

Leiligheten ligger i et *forretningsbygg* eller i et *bygg for felleleshusholdning* dersom mindre enn halvparten av golvarealet i huset brukes til privatbolig.

I noen tabeller er hus i kjede, terrassehus og annet boligbygg med mindre enn tre etasjer slått sammen og gitt betegnelsen *småhus*.

Kjøkken

Kjøkken er den delen av boligen der det er installert utstyr til matlaging. Kjøkkenet kan være et eget rom, men trenger ikke å være det (åpne løsninger).

Dersom flere boliger har felles kjøkken, f.eks. hybler i et hybelbygg, er alle boligene regnet å være uten kjøkken.

I størrelsen på kjøkkenet er også medregnet golv-plass til benker og skap.

Oppvarmingskilde

I FoB90 er alle oppvarmingskilder i boligen tatt med, mens det ved forrige telling bare var den viktigste som ble registrert.

Plan i boligen

Boligen er regnet å ligge på ett plan dersom kjøkken, bad/dusj, wc og minst ett beboelsesrom er i samme etasje uten trapper imellom.

Tilgjengelighet

Som et mål for boligens tilgjengelighet er det nytt et inndeling etter plan i boligen, boligens etasjeplassering i bygningen og om huset har heis.

Rom - tallet på

Tallet på rom inkluderer beboelsesrom på 6 m² eller mer som kan brukes året rundt. Kjøkken, bad, wc, vaskerom, gang o.l. er ikke med, og heller ikke rom som bare blir brukt til næringsvirksomhet.

Rom pr. bolig

er summen av alle rom dividert med tallet på boliger. I FoB90 er det ikke innhentet spesifiserte oppgaver over tallet på rom i boliger med ni eller flere rom. I oppgavene for *rom i alt* er tallene for antall rom i boliger med ni eller flere rom derfor beregnet ut fra et gjennomsnittstall. Data fra Boforholdsundersøkelsen 1988 er brukt som beregningsgrunnlag.

4.3.3. Husholdningskjennemerker

Husholdningskjennemerkene gjelder for privathusholdninger og personer registrert bosatt i privathusholdninger.

Avfallssortering (kildesortering)

Oppgavene over avfallssortering viser utvalgte avfallstyper som blir sortert ut fra husholdningsavfallet og levert/hentet etter at de er sortert ut. Hver husholdning kunne krysse av for flere typer utsortert avfall. Noen husholdninger sorterer flere typer avfall. Derfor blir summen av husholdninger etter avfallstype større enn tallet på husholdninger som sorterer avfall i alt.

Bil - antall i husholdningen

Med å disponere bil menes å eie/leie bil eller ha mulighet til privat bruk av firmabil. Stasjonsvogn, kombinert bil og varebil som blir brukt til privatkjøring, er også regnet med i tallet på biler.

Familier - antall i husholdningen

Se *Familie* i avsnitt 4.1 og *Familietype* i avsnitt 4.3.

Husholdningstype (tallet på barn i husholdningen)

I tabellene er husholdningene delt inn i énperson- og flerpersonhusholdninger. Flerpersonhusholdninger er videre delt inn i husholdninger med og uten barn.

Vårt begrep *Barn* omfatter ugifte hjemmeboende barn under 18 år som er registrert bosatt i familien til minst én av foreldrene eller andre foresatte. Eldre barn som bor hjemme, er ikke regnet inn i tallet på barn i husholdningen. Husholdninger der alle de hjemmeboende barna er 18 år eller eldre, blir derfor regnet til gruppen flerpersonhusholdninger uten barn.

Privat-/fellehusholdning

Gruppen *Privathusholdning* omfatter alle personer som er registrert bosatt i samme privatbolig.

Beboere (forpleide) som er registrert bosatt i aldershjem, pleiehjem, barnehjem o.l., tilhører en *Fellehusholdning*. I utvalgskommunene er bare personer 67 år og over regnet som bosatte i fellehusholdninger. Det er ikke innhentet husholdnings- og boligopplysninger for fellehusholdningene.

5. Merknader til tabellene

Tabell 1

Tabell 1 tar sikte på å gi sammenlignbare tall tilbake til 1875 etter kommuneinndelingen i 1990.

Over et så langt tidsrom har det imidlertid skjedd så mange endringer i kommuneinndelingen at det for mange kommuner kan være vanskelig å gi sammenlignbare tall for hele perioden.

I enkelte tilfeller er endringene i kommuneinndelingen relativt store. Der har vi satt tallene i parentes for å markere at folkemengden er beregnet. Beregningene er foretatt av Norsk samfunnsvitenskapelig datatjeneste (NSD). Nærmere dokumentasjon får du ved å henvende deg dit.

I 1879, 1906, 1923 og 1953 ble deler av Hetland herred overført til Stavanger.

I 1965 ble Madla og Hetland (unntatt Riska sogn og Dale krets) slått sammen med Stavanger.

Asylmottak - konsekvenser for folketallsutviklingen

Fra mars 1987 er asylsøkere til vanlig registrert som bosatte, også mens søknaden om oppholdstillatelse blir behandlet. For små kommuner vil dette kunne gi en relativt stor økning i det registrerte folketallet, og vil slå spesielt ut i statistikken på grunnkrets nivå.

Ifølge oppgaver fra Utlendingsdirektoratet hadde kommunen 54 personer som var registrert som bosatte i asylmottak 3. november 1990.

Tabellene 18, 25 og 27

I tabellene nytter vi de anslag på kommunenivå som gir den beste påliteligheten, og som samtidig sikrer konsistens mellom de trykte tabellene. For tabellene 18, 25 og 27 fører dette til at tallene i tabellen ikke summerer seg opp til resultatene slik de framkommer i "I alt"-linjen. Årsaken til dette er at "I alt"-tallene er beregnet med bakgrunn i registerdata, mens de øvrige tallene i tabellene er beregnet bare ved enkel oppblåsing av skjema utvalget.

Vernepliktige - konsekvenser for sysselsettingstall
Oppgaver over de vernepliktige og sivilt tjenestepliktige er innhentet gjennom Forsvarets overkommando og Siviltjenesteadministrasjonen.

På grunn av rapporteringsrutinene var ikke alle oppgavene kommet inn da heftene for fulltellingskommunene ble produsert. Mangelfulle opplysninger om vernepliktige er omtalt under punkt 5 i disse heftene.

Tabellnummerering

I denne publikasjonen har det vært nødvendig å gjøre en del endringer i tabellene i forhold til i heftene for fulltellingskommunene. Dette skyldes usikkerhetsnivået i utvalgstillene. Tabeller som har endringer av noe omfang, er delt i to. For å gjøre det lettere å sammenligne fulltellings- og utvalgshefter, har slike tabeller fått tabellnummer som tilsvarer nummeret i fulltellingsheftet som hovednummer. I tillegg har tabellen fått et undernummer etter punktum, f.eks. tabell 6.1 og 6.2. I tabeller med undernummer 1 er endringene i hovedsak gjort i forspalten (tabellens linjer). Tabeller med undernummer 2 vil ha endringene i tabellhodet (tabellens kolonner).

I tabellene 3 og 8 er det noe større endringer fordi tabellene er spesielt krevende å utarbeide i den form de har i fulltellingsheftet. De blir derfor utarbeidet i en mer fullstendig utgave senere og kan fås ved henvendelse til SSB, Folketellingsprosjektet.

Tabellene 22 og 23 utgår i utvalgsheftene.

Avrunding av tall

Når en beregner totaltall på grunnlag av et utvalg, vil en vanligvis ende opp med desimaltall som resultat.

Tallene som publiseres er avrundet til nærmeste hele tall, noe som fører til avvik. Et oppgitt sumtall vil ikke alltid stemme med summen av de enkelte tallene i tabellen. Avviket er sjelden stort, oftest 1 eller 2. Tilsvarende avvik vil også kunne forekomme mellom sumtall i de ulike tabellene.

Tabell 1. Folkemengde¹ ved folketellingene 1875-1990, etter kommunegrenser pr. 3. november 1990

År	Folke- mengde	År	Folke- mengde	År	Folke- mengde	År	Folke- mengde
1875 ...	(26359)	1920 ...	(54330)	1960 ...	75798	1980 ...	90688
1900 ...	(36202)	1946 ...	64346	1970 ...	81647	1990 ...	98109

¹ Tall i parentes er beregnede tall fra NSD, se tekstdelen.

K i l d e: Folketellinger, materiale i SSB og Norsk samfunnsvitenskapelig datatjeneste (NSD).

Tabell 2. Folkemengde etter kjønn, ekteskapelig status og alder. 3. november 1990

Alder	I alt	Menn					Kvinner				
		I alt	Ugifte	Gifte	Enkemenn	Separer- te og skilte	I alt	Ugifte	Gifte	Enker	Separer- te og skilte
I alt	98109	48028	22979	21180	1064	2805	50081	21058	20770	4923	3330
0 - 4	7144	3669	3669	-	-	-	3475	3475	-	-	-
5 - 9	6107	3067	3067	-	-	-	3040	3040	-	-	-
10 - 14	5989	3124	3124	-	-	-	2865	2865	-	-	-
15 - 19	6651	3330	3326	4	-	-	3321	3297	24	-	-
20 - 24	7869	3843	3500	319	-	24	4026	3200	753	-	73
25 - 29	8815	4379	2662	1529	1	187	4436	1998	2139	4	295
30 - 34	8330	4314	1463	2500	2	349	4016	897	2684	17	418
35 - 39	7768	4040	759	2818	5	458	3728	466	2711	29	522
40 - 44	7047	3732	401	2818	11	502	3315	252	2519	41	503
45 - 49	5722	2982	248	2314	21	399	2740	164	2051	81	444
50 - 54	4216	2112	135	1671	26	280	2104	113	1609	122	260
55 - 59	3845	1868	124	1477	56	211	1977	126	1453	199	199
60 - 64	4052	1873	127	1513	84	149	2179	146	1476	367	190
65 - 69	4175	1860	133	1495	116	116	2315	176	1340	649	150
70 - 74	4127	1756	109	1366	206	75	2371	209	1120	928	114
75 - 79	3019	1137	69	832	200	36	1882	215	579	999	89
80 - 84	1887	607	43	374	176	14	1280	202	256	785	37
85 - 89	938	253	12	131	105	5	685	140	45	477	23
90 -	408	82	8	19	55	-	326	77	11	225	13
0 - 6	9668	4936	4936	-	-	-	4732	4732	-	-	-
7 - 12	7255	3748	3748	-	-	-	3507	3507	-	-	-
13 - 15	3585	1799	1799	-	-	-	1786	1786	-	-	-
16 - 19	5383	2707	2703	4	-	-	2676	2652	24	-	-
20 - 44	39829	20308	8785	9984	19	1520	19521	6813	10806	91	1811
45 - 66	19411	9583	690	7573	222	1098	9828	608	7116	950	1154
67 -	12978	4947	318	3619	823	187	8031	960	2824	3882	365
16 - 24	13252	6550	6203	323	-	24	6702	5852	777	-	73
25 - 39	24913	12733	4884	6847	8	994	12180	3361	7534	50	1235
40 - 66	26458	13315	1091	10391	233	1600	13143	860	9635	991	1657
16 - 29	22067	10929	8865	1852	1	211	11138	7850	2916	4	368
30 - 49	28867	15068	2871	10450	39	1708	13799	1779	9965	168	1887
50 - 66	13689	6601	442	5259	201	699	7088	444	5065	869	710

Tabell 3. Hovedtall for utdanning. Personer 16-66 år etter yrkesaktivitet, kjønn og utdanning¹. 3. november 1989 - 2. november 1990

Høyeste utdanning	I alt	Ikke yrkesaktive	Yrkesaktive			Prosent yrkesaktive		
			I alt	Menn	Kvinner	I alt	Menn	Kvinner
I alt	64623	16856	47767	25740	22027	73,9	79,0	68,8
Barne- og ungdomsskolenivå, 1-9 år i alt	13569	5968	7601	3667	3934	56,0	60,8	52,2
Folkeskoleutdanning	4303	2321	1982	999	983	46,1	53,1	40,6
9-årig ungdomsskole	6222	2638	3584	1878	1706	57,6	60,2	55,0
Ungdomsskolenivå ellers	3044	1009	2035	790	1245	66,9	76,8	61,8
Gymnasnivå I, 10 år, i alt	14502	3805	10697	4734	5963	73,8	82,0	68,3
Allment fagfelt	3537	1011	2526	946	1580	71,4	85,2	65,1
Industri, håndverk og teknikk	3541	879	2662	2240	422	75,2	77,6	64,4
Samferdsel	333	(54)	279	147	132	83,8	79,9	88,6
Helsevern	610	174	436	:	426	71,5	:	71,0
Jordbruk, skogbruk og fiske	128	:	128	98	:	100,0	100,0	:
Gymnasnivå I ellers	6353	1687	4666	1293	3373	73,4	87,2	69,2
Gymnasnivå II, 11 - 12 år, i alt	16225	2749	13475	8106	5369	83,1	84,3	81,2
Allment fagfelt	6148	1212	4936	2314	2622	80,3	83,7	77,5
Administrasjon og økonomi	2830	483	2347	964	1383	82,9	79,0	86,0
Industri, håndverk og teknikk	4752	730	4022	3692	330	84,6	85,3	78,2
Samferdsel	702	(70)	632	506	126	90,0	89,7	91,3
Helsevern	211	:	210	:	210	99,5	:	100,0
Jordbruk, skogbruk og fiske	200	:	200	161	:	100,0	100,0	:
Tjenesteyting og forsvar	926	198	728	314	414	78,6	75,8	80,9
Gymnasnivå II ellers	456	(56)	400	155	245	87,7	100,0	81,4
Universitets- og høgskolenivå I, 13 - 14 år, i alt	6460	805	5655	2818	2837	87,5	90,4	84,8
Undervisning	521	(42)	479	130	349	91,9	100,0	89,3
Administrasjon, økonomi, samfunnsvitenskap og jus	1975	181	1794	740	1054	90,8	96,0	87,5
Naturvitenskap og teknikk	1472	137	1335	1192	143	90,7	91,3	85,6
Helsevern	994	95	899	(63)	836	90,4	(100,0)	89,8
Universitets- og høgskolenivå I ellers	1498	350	1148	693	455	76,6	81,8	69,9
Universitets- og høgskolenivå II, III og forskernivå, over 14 år, i alt	6560	355	6205	3644	2561	94,6	68,7	95,2
Undervisning	1814	94	1720	490	1230	94,8	88,3	97,7
Administrasjon, økonomi, samfunnsvitenskap og jus	1055	:	1022	725	297	96,9	95,6	100,0
Naturvitenskap og teknikk	2062	123	1939	1660	279	94,0	94,6	90,9
Universitets- og høgskolenivå II, III og forskernivå ellers	1629	105	1524	769	755	93,6	95,9	91,3
Uoppgitt, ingen utdanning og utdanning på førskolenivå	7307	3171	4136	2772	1364	56,6	65,9	44,0

¹ Høyeste fullførte utdanning pr. 1. oktober 1990.

Tabell 4. Personer 16 år og over. Hovedtall for yrkesaktivitet i året 3. november 1989 - 2. november 1990

	I alt	Ikke yrkesaktive	Yrkesaktive			Prosent yrkesaktive		
			I alt	Menn	Kvinner	I alt	Menn	Kvinner
I alt	77601	29251	48350	26152	22198	62,3	69,7	55,4
Alder								
16-19	5383	3479	1904	938	966	35,4	34,7	36,1
20-24	7869	1934	5935	2943	2992	75,4	76,6	74,3
25-29	8815	1644	7171	3750	3421	81,3	85,6	77,1
30-39	16098	2853	13245	7462	5783	82,3	89,3	74,7
40-49	12769	1678	11091	6093	4998	86,9	90,8	82,5
50-59	8061	2253	5808	3223	2585	72,1	81,0	63,3
60-66	5628	3016	2612	1331	1281	46,4	50,8	42,6
67-69	2599	2277	322	215	107	12,4	19,3	7,2
70-	10379	10118	261	197	(64)	2,5	5,1	(1,0)
Ekteskapsstatus								
Ugifte	23529	8309	15220	8498	6722	64,7	68,0	60,9
Gifte	41950	13698	28252	15450	12802	67,3	72,9	61,6
Før gifte	12122	7244	4878	2204	2674	40,2	57,0	32,4
Familietype								
Enslige	22115	9651	12464	7538	4926	56,4	71,5	42,5
Ektepar uten ugifte barn	14490	8306	6184	3211	2973	42,7	44,3	41,0
Ektepar med ugifte barn	34242	8612	25630	14172	11458	74,8	79,9	69,4
Mor/far med ugifte barn	6754	2683	4071	1231	2840	60,3	60,8	60,1

Tabell 5. Hovedtall for yrkesaktive i året 3. november 1989 - 2. november 1990

	I alt	Menn			Kvinner			Prosent		
		I alt	Av dette			I alt	Av dette			
			16-29	30-49	50-66		16-29		30-49	50-66
I alt	48350	26152	7631	13555	4554	22198	7379	10781	3866	100,0
Næring										
Jordbruk, skogbruk, fiske og fangst	412	284	101	129	:	128	:	93	:	0,9
Oljeutvinning og bergverksdrift	4174	2721	424	1909	381	1453	424	912	117	8,6
Industri	6699	5026	1579	2356	1043	1673	697	580	342	13,9
Kraft- og vannforsyning	216	187	(63)	(68)	(56)	:	:	:	:	0,4
Bygge- og anleggsvirksomhet	3069	2703	930	1291	458	366	107	212	(47)	6,3
Varehandel, hotell- og restaurantvirksomhet	8718	4194	1466	1936	721	4524	1985	1869	659	18,0
Transport, lagring, post og telekommunikasjoner	3514	2314	587	1316	394	1200	429	554	218	7,3
Bank- og finansieringsvirksomhet, forsikringsvirksomhet, eiendomsdrift og forretningsmessig tjenesteyting	5575	3272	902	1854	402	2303	858	1110	325	11,5
Offentlig, sosial og privat tjenesteyting	15979	5452	1584	2693	1088	10527	2838	5454	2140	33,0
Yrkesfelt										
Teknisk, vitenskapelig, humanistisk og kunstnerisk arbeid	14869	7751	1577	4929	1161	7118	1901	4088	1095	30,8
Administrasjons- og forvaltningsarbeid, bedrifts- og organisasjonsledelse	3317	2149	(212)	1264	639	1168	(239)	646	(271)	6,9
Kontorarbeid	5831	1312	401	717	(160)	4519	1520	2172	782	12,1
Handelsarbeid	5011	2422	652	1246	465	2589	1113	1049	426	10,4
Jordbruks-, skogbruks- og fiskearbeid	601	495	(162)	(227)	:	:	:	:	:	1,2
Gruve- og sprengingsarbeid m.m.	733	675	:	469	:	:	:	:	:	1,5
Transport- og kommunikasjonsarbeid	2696	1832	619	863	333	865	(273)	371	(221)	5,6
Industri-, bygge- og anleggsarbeid	8089	7000	2641	3038	1262	1089	394	406	(256)	16,7
Servicearbeid og militært arbeid	7200	2516	1285	802	370	4683	1881	1942	815	14,9
Yrkesstatus										
Ansatt	46156	24576	7333	12560	4314	21580	7333	10358	3729	95,5
Selvstendig	2086	1552	286	985	(239)	534	:	363	(125)	4,3
Familiemedlem uten fast lønn	:	:	:	:	:	:	:	:	:	:
Arbeidstid i året¹										
Bare heltid, i alt	35871	23416	6017	12929	4295	12455	4567	5946	1850	74,2
Bare deltid, i alt	10106	1717	1009	320	(202)	8389	2107	4302	1901	20,9
Både heltid og deltid, i alt	2370	1018	604	307	:	1352	705	532	:	4,9
Yrkesaktiv i 12 måneder										
Heltid	30295	20259	4433	11835	3899	10036	3195	5078	1719	62,7
Deltid	7112	720	350	(182)	:	6392	1322	3402	1634	14,7
Både heltid og deltid i perioden	1372	595	306	(218)	:	777	371	314	:	2,8
Yrkesaktiv 6-11 måneder	5818	2743	1458	829	314	3075	1519	1199	321	12,0
Yrkesaktiv 1- 5 måneder	3750	1834	1083	492	(183)	1916	972	787	:	7,8
Avtalt arbeidstid i uka										
Ikke yrkesaktiv i uka	5160	2860	1846	588	(252)	2298	1371	738	:	10,7
1-19 timer	5652	1219	591	375	(158)	4433	1272	2065	1039	11,7
20-29 timer	4087	632	(140)	307	(134)	3456	664	1862	930	8,5
30-39 timer	25320	15291	3830	8400	2994	10030	3456	5091	1436	52,4
40 timer og over	8131	6150	1224	3885	1016	1981	616	1025	340	16,8

¹ Heltid er samlet arbeidstid på 30 timer eller mer i uka (alle arbeidsforhold), noe som svarer til 120 timer eller mer over en fireukersperiode.

Tabell 6.1. Yrkesaktive 16 år og over, etter alder og næring/yrkesfelt. 3. november 1989 - 2. november 1990

	I alt	Alder								Prosent
		6-19	20-24	25-29	30-39	40-49	50-59	60-66	67-	
I alt	48350	1904	5935	7171	13245	11091	5808	2612	583	100,0
Næring										
Jordbruk, skogbruk, fiske og fangst	412	(42)	:	(72)	137	(85)	:	:	(43)	0,9
Oljeutvinning og bergverksdrift	4174	(57)	271	520	1672	1149	447	(51)	:	8,6
Industri	6699	425	851	1000	1610	1326	963	422	103	13,9
Kraft- og vannforsyning	216	:	(49)	:	(44)	:	(45)	:	:	0,4
Bygge- og anleggsvirksomhet	3069	95	400	542	765	738	360	145	:	6,3
Varehandel, hotell- og restaurantvirksomhet	8718	719	1557	1175	1896	1909	883	497	(83)	18,0
Transport, lagring, post og telekommunikasjoner ..	3514	121	299	596	1049	821	440	172	:	7,3
Bank- og finansieringsvirksomhet, forsikringsvirksomhet, eiendomsdrift og forretningsmessig tjenesteyting	5575	96	522	1142	1772	1192	531	196	125	11,5
Offentlig, sosial og privat tjenesteyting	15979	340	1967	2115	4300	3847	2129	1099	181	33,0
Yrkesfelt										
Teknisk, vitenskapelig, humanistisk og kunstnerisk arbeid	14869	(129)	925	2424	5142	3874	1611	645	:	30,8
Administrasjons- og forvaltningsarbeid, bedrifts- og organisasjonsledelse	3317	:	:	318	837	1073	672	(238)	:	6,9
Kontorarbeid	5831	:	931	892	1425	1464	719	(223)	:	12,1
Handelsarbeid	5011	372	781	612	1185	1110	580	312	:	10,4
Jordbruks-, skogbruks- og fiskearbeid	601	:	:	:	(178)	:	:	:	:	1,2
Gruve- og sprengningsarbeid m.m.	733	:	:	:	323	(205)	:	:	:	1,5
Transport og kommunikasjonsarbeid	2696	(198)	284	409	692	542	394	(160)	:	5,6
Industri-, bygge- og anleggsarbeid	8089	367	1401	1267	1904	1540	1008	509	:	16,7
Servicearbeid og militært arbeid	7200	657	1460	1049	1558	1186	661	525	:	14,9

Tabell 6.2. Yrkesaktive 16 år og over, etter kjønn/alder/arbeidstid i året og næring/yrkesfelt. 3. november 1989 - 2. november 1990

I alt	Kjønn		Alder				Yrkesaktiv i			
	Menn	Kvinner	16-29	30-49	50-66	67-	12 måneder	6-11 måneder	1-5 måneder	
I alt	48350	26152	22198	15010	24336	8420	583	38780	5818	3750
Næring										
Jordbruk	368	253	115	117	208	:	(43)	(244)	(124)	:
Skogbruk	:	:	:	:	:	:	:	:	:	:
Fiske og fangst	:	:	:	:	:	:	:	:	:	:
Oljeutvinning og bergverksdrift	4174	2721	1453	847	2821	498	:	3664	(270)	(240)
Industri i alt	6699	5026	1673	2266	2942	1385	103	9076	1077	722
Næringsmiddel-, drikkevare- og tobaksindustri	1114	678	436	447	393	243	:	790	(147)	(177)
Tekstil-, beklednings-, lær- og lærvareindustri	105	:	(90)	(52)	:	:	:	:	:	:
Trevareindustri	114	(88)	:	(47)	:	(44)	:	:	:	:
Treforedling, grafisk industri og forlagsv.	1389	966	423	509	592	257	:	1085	(222)	:
Kjemisk industri, mineralolje-, kull-, gummi- og plastindustri	306	256	(50)	:	184	(81)	:	(229)	:	:
Keramikk- og glassindustri, mineralske produkter ellers	:	:	:	:	:	:	:	:	:	:
Metallindustri	(64)	(51)	:	:	:	:	:	:	:	:
Verktedindustri	3530	2960	570	1133	1655	725	:	3069	293	(169)
Industri ellers	(64)	:	(52)	:	:	:	:	:	:	:
Kraft- og vannforsyning	216	187	:	(70)	(68)	(78)	:	(209)	:	:
Bygge- og anleggsvirksomhet	3069	2703	366	1038	1503	505	:	2308	520	(241)
Varehandel	7168	3595	3573	2576	3304	1206	(83)	5780	945	443
Hotell- og restaurantdrift	1550	599	951	870	503	177	:	967	346	(238)
Landtransport	986	777	209	295	533	157	:	798	:	:
Sjøtransport	799	655	144	166	377	237	:	610	(145)	:
Transport ellers, lagring, post og telekommunikasjoner	1729	882	847	553	962	214	:	1615	:	:
Bank- og finansieringsvirksomhet	1319	488	831	355	715	250	:	1143	:	:
Forsikringsvirksomhet, eiendomsdrift og forretningsmessig tjenesteyting	4256	2784	1472	1411	2247	472	127	3467	451	338
Offentlig administrasjon, forsvar, politi og rettsvesen	3012	1793	1219	936	1317	683	(78)	2327	413	(272)
Renovasjon og rengjøring	351	121	230	163	129	(59)	:	(260)	:	:
Undervisning og forskningsvirksomhet	3831	1596	2235	591	2104	1106	:	3238	375	(218)
Helse- og sosialtjenester	7156	1198	5958	1987	3948	1173	(49)	5457	942	756
Kulturell tjenesteyting, underholdning og sport	732	345	387	349	307	(53)	:	555	:	:
Personlig tjenesteyting	897	399	498	406	340	151	:	709	:	:
Yrkesfelt										
Teknisk, vitenskapelig, humanistisk og kunstnerisk arbeid	14869	7751	7118	3478	9016	2256	:	12396	1503	970
Administrasjons- og forvaltningsarbeid, bedrifts- og organisasjonsledelse i alt	3317	2149	1168	451	1910	910	:	3039	(189)	:
Offentlig administrasjons- og forvaltningsarbeid	1057	454	603	(161)	545	339	:	969	:	:
Bedrifts- og organisasjonsledelse	2259	1694	565	290	1365	571	:	2070	:	:
Kontorarbeid	5831	1312	4519	1920	2889	942	:	4765	576	489
Handelsarbeid	5011	2422	2589	1766	2295	891	:	4009	768	(234)
Jordbruks-, skogbruks- og fiskearbeid	601	495	:	(221)	(275)	:	:	413	(136)	:
Gruve- og sprengningsarbeid m.m.	733	675	:	:	527	:	:	654	:	:
Transport og kommunikasjonsarbeid	2696	1832	865	891	1234	554	:	2306	280	:
Industri-, bygge- og anleggsarbeid i alt	8089	7000	1089	3035	3444	1518	:	6199	1091	799
Jern- og metallvarearbeid	2770	2633	(138)	1134	1267	352	:	2353	(269)	(149)
Elektroarbeid	804	793	:	(271)	398	(126)	:	761	:	:
Trearbeid	971	948	:	353	437	(181)	:	583	(228)	(161)
Næringsmiddelarbeid	549	337	(212)	(271)	(163)	:	:	356	:	(138)
Maskin- og motordrift	300	288	:	:	(201)	:	:	(187)	:	:
Laste-, løse- og lagerarbeid	545	465	:	(185)	(194)	(158)	:	439	:	:
Industri-, bygge- og anleggsarbeid ellers	2150	1538	612	767	783	553	:	1520	396	(234)
Servicearbeid og militært arbeid	7200	2516	4683	3166	2744	1185	:	4998	1241	961

Tabell 7.1. Yrkesaktive 16 år og over, etter arbeidstid i året og kjønn/næring/yrkesfelt. 3. november 1989 - 2. november 1990

	I alt	Yrkesaktiv i 12 måneder			Yrkesaktiv i 6-11 måneder			Yrkesaktiv i 1-5 måneder		
		Heltid ¹	Deltid ¹	Både heltid og deltid i perioden	Heltid	Deltid	Både heltid og deltid i perioden	Heltid	Deltid	Både heltid og deltid i perioden
I alt	48350	30295	7112	1372	3243	1858	717	2333	1137	280
Kjønn										
Menn	26152	20259	720	595	1855	592	296	1302	405	(127)
Kvinner	22198	10036	6392	777	1388	1266	421	1031	732	(153)
Næring										
Jordbruk, skogbruk, fiske og fangst	412	(186)	:	:	:	:	:	:	:	:
Oljeutvinning og bergverksdrift	4174	3453	(157)	:	(213)	:	:	(180)	:	:
Industri	6699	4886	490	:	510	(202)	:	344	(137)	:
Kraft- og vannforsyning	216	(198)	:	:	:	:	:	:	:	:
Bygge- og anleggsvirksomhet	3069	2089	(136)	:	419	:	:	(199)	:	:
Varehandel, hotell- og restaurantvirksomhet	8718	4479	1901	370	552	571	(165)	356	301	:
Transport, lagring, post og telekommunikasjoner	3514	2445	491	:	(240)	:	:	:	:	:
Bank- og finansieringsvirksomhet, forsikringsvirksomhet, eiendomsdrift og forretningsmessig tjenesteyting	5575	3922	502	(185)	335	(138)	:	288	(135)	:
Offentlig, sosial og privat tjenesteyting ...	15979	8648	3384	516	929	743	302	837	439	(180)
Yrkesfelt										
Teknisk, vitenskapelig, humanistisk og kunstnerisk arbeid	14869	10114	1809	473	814	431	(257)	594	286	:
Administrasjons- og forvaltningsarbeid, bedrifts- og organisasjonsledelse i alt	3317	2789	(227)	:	(145)	:	:	:	:	:
Kontorarbeid	5831	3413	1145	(207)	306	(154)	:	305	(138)	:
Handelsarbeid	5011	2737	1097	(174)	333	378	:	:	:	:
Jordbruks-, skogbruks- og fiskearbeid	601	332	:	:	:	:	:	:	:	:
Gruve- og sprengningsarbeid m.m.	733	645	:	:	:	:	:	:	:	:
Transport og kommunikasjonsarbeid	2696	1737	498	:	(171)	:	:	:	:	:
Industri-, bygge- og anleggsarbeid	8089	5834	(256)	:	893	:	(141)	589	(190)	:
Servicearbeid og militært arbeid	7200	2694	2021	283	505	625	:	480	403	:

¹ Heltid er *samt* arbeidstid på 30 timer eller mer i uka (alle arbeidsforhold), noe som svarer til 120 timer eller mer over en fireukersperiode.

Tabell 7.2. Yrkesaktive 16 år og over, etter kjønn, arbeidstid i året og næring/yrkesfelt. 3. november 1989 - 2. november 1990

	I alt	Menn				Kvinner			
		I alt	Yrkesaktiv i			I alt	Yrkesaktiv i		
			12 måneder	6-11 måneder	1-5 måneder		12 måneder	6-11 måneder	1-5 måneder
I alt	48350	26152	21574	2743	1834	22198	17205	3075	1916
Næring									
Jordbruk, skogbruk, fiske og fangst	412	284	(199)	:	:	128	:	:	:
Oljeutvinning og bergverksdrift	4174	2721	2471	:	(157)	1453	1193	(178)	:
Industri	6699	5026	4167	541	320	1673	1246	(265)	(161)
Kraft- og vannforsyning	216	187	(187)	:	:	:	:	:	:
Bygge- og anleggsvirksomhet	3069	2703	2037	454	(213)	366	(271)	:	:
Varehandel, hotell- og restaurantvirksomhet	8718	4194	3293	554	346	4524	3457	734	335
Transport, lagring, post og telekommunikasjoner	3514	2314	2031	(192)	:	1200	990	(128)	:
Bank- og finansieringsvirksomhet, forsikringsvirksomhet, eiendomsdrift og forretningsmessig tjenesteyting	5575	3272	2775	(231)	(265)	2303	1834	(275)	(193)
Offentlig, sosial og privat tjenesteyting	15979	5452	4417	606	426	10527	8131	1368	1030
Yrkesfelt									
Teknisk, vitenskapelig, humanistisk og kunstnerisk arbeid	14869	7751	6928	529	294	7118	5468	974	676
Administrasjons- og forvaltningsarbeid, bedrifts- og organisasjonsledelse	3317	2149	1975	:	:	1168	1064	:	:
Kontorarbeid	5831	1312	1083	:	(147)	4519	3682	496	342
Handelsarbeid	5011	2422	1991	338	:	2589	2017	430	(142)
Jordbruks-, skogbruks- og fiskearbeid	601	495	354	:	:	:	:	:	:
Gruve- og sprengingsarbeid m.m.	733	675	618	:	:	:	:	:	:
Transport- og kommunikasjonsarbeid	2696	1832	1570	(186)	:	865	736	:	:
Industri-, bygge- og anleggsarbeid	8089	7000	5472	895	633	1089	727	(196)	(166)
Servicearbeid og militært arbeid	7200	2516	1580	484	452	4683	3417	757	509

Tabell 8. Hovedtall for yrkesaktive i uka 27. oktober - 2. november 1990, etter vanlig/avtalt arbeidstid

	I alt	Menn					Kvinner				
		I alt	1-19 timer	20-29 timer	30-39 timer	40 timer og over	I alt	1-19 timer	20-29 timer	30-39 timer	40 timer og over
I alt	43191	23292	1219	632	15291	6150	19899	4433	3456	10030	1981
Alder											
16-29	11794	5786	591	(140)	3830	1224	6008	1272	664	3456	616
30-49	23011	12967	375	307	8400	3885	10044	2065	1862	5091	1025
50-66	8046	4302	(158)	(134)	2994	1016	3744	1039	930	1436	340
67-	342	238	:	:	:	:	104	:	:	:	:
Utført arbeidstid i uka											
Var ikke på arbeid	1038	367	:	:	(246)	:	671	(161)	:	372	:
1 - 19 timer	5367	1212	909	:	(189)	:	4155	3753	(219)	(172)	:
20 - 29 timer	4293	687	:	520	:	:	3606	346	2980	(233)	:
30 - 39 timer	21836	12936	(167)	:	12399	337	8900	:	(140)	8539	:
40 timer og over	10656	8089	:	:	2357	5619	2567	:	:	714	1773

Tabell 9.1. Yrkesaktive 16 år og over i uka 27. oktober - 2. november 1990, etter kjønn, vanlig/avtalt arbeidstid og næring

Næring	I alt	Menn					Kvinner				
		I alt	1-19 timer	20-29 timer	30-39 timer	40 timer og over	I alt	1-19 timer	20-29 timer	30-39 timer	40 timer og over
I alt	43191	23292	1219	632	15291	6150	19899	4433	3456	10030	1981
Jordbruk, skogbruk, fiske og fangst ..	271	194	:	:	:	:	(77)	:	:	:	:
Oljeutvinning og bergverksdrift	3867	2567	:	:	1801	700	1300	:	:	996	(201)
Industri	6026	4563	(186)	:	3565	755	1463	337	(135)	893	:
Kraft- og vannforsyning	216	187	:	:	(154)	:	:	:	:	:	:
Bygge- og anleggsvirksomhet	2655	2360	:	:	1818	363	295	:	:	(158)	:
Varehandel, hotell- og restaurantvirksomhet	7596	3610	343	:	1951	1292	3986	1115	926	1408	538
Transport, lagring, post og telekommunikasjoner	3197	2106	:	:	1292	697	1091	(228)	(160)	576	(125)
Bank- og finansieringsvirksomhet, forsikringsvirksomhet, eiendomsdrift og forretningsmessig tjenesteyting ..	5006	2936	(127)	:	1746	972	2070	(161)	(218)	1425	(266)
Offentlig, sosial og privat tjenesteyting	14357	4768	305	(271)	2936	1255	9589	2468	1907	4515	699

Tabell 9.2. Yrkesaktive 16 år og over i uka 27. oktober - 2. november 1990, etter vanlig/avtalt arbeidstid, kjønn og næring/yrkesfelt

	I alt	1-29 timer	30 timer og over	Menn		Kvinner	
				I alt	Av dette 30 timer og over	I alt	Av dette 30 timer og over
I alt	43191	9740	33452	23292	21441	19899	12011
Næring							
Jordbruk	243	:	(146)	179	:	(64)	:
Skogbruk	:	:	:	:	:	:	:
Fiske og fangst	:	:	:	:	:	:	:
Oljeutvinning og bergverksdrift	3867	(171)	3698	2567	2501	1300	1197
Industri i alt	6026	715	5313	4563	4320	1463	993
Næringsmiddel-, drikkevare- og tobaksindustri	963	(135)	829	604	586	359	(243)
Tekstil-, bекlednings-, lær- og lærvareindustri	(91)	:	:	:	:	(77)	:
Trevareindustri	100	:	:	(74)	:	:	:
Treforedling, grafisk industri og forlagsv. . .	1175	(255)	920	818	706	357	(214)
Kjemisk industri, mineralolje-, kull-, gummi- og plastindustri	267	:	(246)	217	(205)	(50)	:
Keramikk- og glassindustri, mineralske produkter ellers	:	:	:	:	:	:	:
Metallindustri	(63)	:	:	(50)	:	:	:
Verkstedindustri	3291	(220)	3072	2774	2687	517	385
Industri ellers	(63)	:	:	:	:	(51)	:
Kraft- og vannforsyning	216	:	(205)	187	(176)	:	:
Bygge- og anleggsvirksomhet	2655	278	2377	2360	2181	295	(196)
Varehandel	6348	1904	4445	3126	2897	3222	1548
Hotell- og restaurantdrift	1248	504	744	484	346	764	398
Landtransport	859	:	776	677	642	182	(134)
Sjøtransport	694	:	672	575	563	119	:
Transport ellers, lagring, post og telekommunikasjoner	1644	402	1242	854	784	790	458
Bank- og finansieringsvirksomhet	1199	(153)	1046	423	413	776	633
Forsikringsvirksomhet, eiendomsdrift og forretningsmessig tjenesteyting	3807	443	3363	2513	2305	1294	1058
Offentlig administrasjon, forsvar, politi og rettsvesen	2595	419	2177	1535	1395	1060	782
Renovasjon og rengjøring	298	(179)	:	120	:	178	:
Undervisning og forskningsvirksomhet	3616	1323	2292	1518	1250	2098	1042
Helse- og sosialtjenester	6382	2601	3781	969	904	5413	2877
Kulturell tjenesteyting, underholdning og sport	639	(191)	448	256	(210)	383	(238)
Personlig tjenesteyting	827	(238)	588	370	359	457	(229)
Yrkesfelt							
Teknisk, vitenskapelig, humanistisk og kunstnerisk arbeid	13781	2839	10941	7286	6770	6495	4171
Administrasjons- og forvaltningsarbeid, bedrifts- og organisasjonsledelse	3160	291	2868	2048	1966	1111	902
Kontorarbeid	5161	1195	3965	1121	1050	4040	2916
Handelsarbeid	4466	1388	3078	2090	1896	2376	1182
Jordbruks-, skogbruks- og fiskearbeid	418	:	315	371	280	:	:
Gruve- og sprengingsarbeid m.m.	682	:	673	635	626	:	:
Transport- og kommunikasjonsarbeid	2385	480	1905	1601	1453	784	453
Industri-, bygge- og anleggsarbeid	7100	559	6541	6163	5848	937	693
Servicearbeid og militært arbeid	6038	2874	3164	1976	1551	4061	1612

Tabell 10. Yrkesaktive 16 år og over med fast oppmøteplass på arbeid i uka 27. oktober - 2. november 1990, etter tallet på arbeidsreiser, reisetid og yrkesfelt/oppmøteplass

	I alt	Reiste ikke	Reiste 1 gang			Reiste 2-3 ganger			Reiste 4 ganger eller flere		
			I alt	Reisetid		I alt	Reisetid		I alt	Reisetid	
				Under 45 min	45 min og over		Under 45 min	45 min og over		Under 45 min	45 min og over
I alt	39593	3076	1353	1024	329	3859	3588	(271)	31306	30226	1080
Yrkesfelt											
Teknisk, vitenskapelig, humanistisk og kunstnerisk arbeid	12674	678	355	(265)	:	1262	1160	:	10378	10047	331
Administrasjons- og forvaltningsarbeid, bedrifts- og organisasjonsledelse	2896	(171)	:	:	:	(173)	(161)	:	2541	2452	:
Kontorarbeid	4897	(195)	:	:	:	510	488	:	4146	4045	:
Handelsarbeid	4067	(229)	(183)	(151)	:	626	604	:	3028	2936	:
Jordbruks-, skogbruks- og fiskearbeid	406	:	:	:	:	:	:	:	(245)	(233)	:
Gruve- og sprengingsarbeid m.m.	602	524	:	:	:	:	:	:	:	:	:
Transport- og kommunikasjonsarbeid	2054	(193)	:	:	:	(161)	(138)	:	1591	1522	:
Industri-, bygge- og anleggsarbeid	6412	508	(223)	:	:	(176)	(165)	:	5506	5315	(191)
Servicearbeid og militært arbeid	5585	467	382	347	:	898	828	:	3837	3653	(185)
Oppmøteplass og kjønn											
I bostedsfylket	33724	1354	1023	909	:	3432	3184	(247)	27915	27006	909
Menn	16793	841	333	278	:	572	508	:	15048	14628	420
Kvinner	16931	513	690	632	:	2860	2676	(184)	12867	12378	489
I bostedskommunen	29313	1182	890	832	:	3093	2892	(201)	24148	23556	592
Menn	13966	717	(269)	(258)	:	442	401	:	12538	12308	(229)
Kvinner	15348	465	621	574	:	2651	2490	(160)	11611	11247	363
1124 Sola	2123	:	:	:	:	(148)	(148)	:	1851	1804	:
Menn	1415	:	:	:	:	:	:	:	1258	1246	:
Kvinner	708	:	:	:	:	:	:	:	592	558	:
1102 Sandnes	1375	:	:	:	:	:	:	:	1239	1104	(134)
Menn	827	:	:	:	:	:	:	:	783	695	:
Kvinner	549	:	:	:	:	:	:	:	455	410	:
1127 Randaberg	489	:	:	:	:	:	:	:	388	377	:
Menn	279	:	:	:	:	:	:	:	(247)	(236)	:
Kvinner	(210)	:	:	:	:	:	:	:	(141)	(141)	:
Andre kommuner i fylket	423	:	:	:	:	:	:	:	290	(165)	(125)
Menn	307	:	:	:	:	:	:	:	(221)	(142)	:
Kvinner	:	:	:	:	:	:	:	:	:	:	:
Utenfor fylket	1474	1314	(160)	:	(160)	:	:	:	:	:	:
Menn	1241	1093	(148)	:	(148)	:	:	:	:	:	:
Kvinner	(233)	(221)	:	:	:	:	:	:	:	:	:
2201 Nordsjøen (uoppgitt)	545	501	:	:	:	:	:	:	:	:	:
Menn	510	466	:	:	:	:	:	:	:	:	:
Kvinner	:	:	:	:	:	:	:	:	:	:	:
2311 Nordsjøen syd	288	(230)	:	:	:	:	:	:	:	:	:
Menn	(253)	(207)	:	:	:	:	:	:	:	:	:
Kvinner	:	:	:	:	:	:	:	:	:	:	:
0301 Oslo	(146)	(134)	:	:	:	:	:	:	:	:	:
Menn	:	:	:	:	:	:	:	:	:	:	:
Kvinner	:	:	:	:	:	:	:	:	:	:	:
Andre steder utenfor fylket	495	449	:	:	:	:	:	:	:	:	:
Menn	367	321	:	:	:	:	:	:	:	:	:
Kvinner	(128)	(128)	:	:	:	:	:	:	:	:	:
Uoppgitt oppmøteplass	4396	408	(170)	:	:	427	404	:	3391	3220	(171)
Menn	2994	396	:	:	:	(169)	(158)	:	2352	2251	:
Kvinner	1402	:	:	:	:	(258)	(246)	:	1039	970	:

Tabell 11. Yrkesaktive 16 år og over med fast arbeidsreise i uka 27. oktober - 2. november 1990, etter reisemåte, oppmøteplass, tallet på arbeidsreiser, reisetid og etter reisemåte, kjønn og alder

	I alt	Ett transportmiddel						To eller flere transportmidler		
		Bil	Buss	Tog, trikk, T- bane	Båt	Sykkel, gange over 10 min	Annet	Kollektiv trans- port og/eller sykkel, gange over 10 min	Kollektiv trans- port og bil	Andre kombi- nasjo- ner
I alt	36517	21723	3321	:	(236)	5781	1336	711	1595	1780
Oppmøteplass, tallet på arbeidsreiser og reisetid										
Oppmøteplass i bostedskommunen .	28131	15941	2676	:	(201)	5015	1005	611	1214	1469
Reiste 1 gang	890	410	(136)	:	:	(240)	:	:	:	:
Under 45 min	832	410	:	:	:	(228)	:	:	:	:
45 min og over	:	:	:	:	:	:	:	:	:	:
Reiste 2 - 3 ganger	3093	1510	440	:	:	485	(200)	:	:	(203)
Under 45 min	2892	1475	383	:	:	451	(188)	:	:	(203)
45 min og over	(201)	:	:	:	:	:	:	:	:	:
Reiste 4 ganger eller flere	24148	14020	2100	:	(135)	4291	783	494	1082	1243
Under 45 min	23556	13941	1814	:	:	4247	772	437	1000	1232
45 min og over	592	:	285	:	:	:	:	:	:	:
Oppmøteplass utenfor bosteds- kommunen	4398	3377	344	:	:	(124)	(156)	:	(251)	:
Reiste 1 gang	292	:	:	:	:	:	:	:	:	:
Under 45 min	:	:	:	:	:	:	:	:	:	:
45 min og over	(215)	:	:	:	:	:	:	:	:	:
Reiste 2 - 3 ganger	339	(225)	:	:	:	:	:	:	:	:
Under 45 min	293	(225)	:	:	:	:	:	:	:	:
45 min og over	:	:	:	:	:	:	:	:	:	:
Reiste 4 ganger eller flere	3767	3098	297	:	:	:	:	:	(183)	:
Under 45 min	3450	2973	(218)	:	:	:	:	:	(125)	:
45 min og over	316	(124)	:	:	:	:	:	:	:	:
Uoppgitt oppmøteplass	3988	2406	301	:	:	642	(174)	:	(130)	(255)
Kjønn og alder										
Menn	18699	12506	935	:	:	2461	667	348	805	833
16-29	4550	2629	287	:	:	755	(192)	(129)	(251)	(257)
30-49	10396	7177	443	:	:	1246	367	(196)	455	443
50-66	3583	2616	(172)	:	:	443	:	:	:	(125)
67-	(169)	:	:	:	:	:	:	:	:	:
Kvinner	17818	9216	2386	:	:	3321	669	363	790	947
16-29	5320	2644	765	:	:	885	(233)	(189)	(236)	332
30-49	9023	5058	1010	:	:	1671	324	:	362	399
50-66	3383	1457	599	:	:	741	:	:	(193)	(216)
67-	:	:	:	:	:	:	:	:	:	:

Tabell 12. Boliger og bosatte. Hustype, tallet på rom, kjøkken. 3. november 1990

Tallet på rom på 6 m ² eller mer (kjøkken, gang, bad o.l. er ikke medregnet)	Boliger					Bosatte	
	I alt	Fritt- liggende enebolig eller vånings- hus til- knyttet gårdsdrift	Andre ene- og tomanns- boliger og småhus	Blokk, leiegård e.l.	Forret- nings- bygg, bygg for felles- hus- holdning e.l.	I alt	Pr. bolig
I alt	42680	17985	18080	6243	372	97393	2,3
1 rom	2293	622	993	583	(95)	3154	1,4
Med kjøkken i alt	2069	549	918	532	(71)	2857	1,4
Kjøkken 6 m ² eller større	1110	298	508	257	:	1605	1,4
Kjøkken mindre enn 6 m ²	959	251	410	275	:	1252	1,3
Uten kjøkken	223	(73)	(75)	:	:	296	1,3
2 rom	7914	1723	4151	1928	(112)	11204	1,4
Med kjøkken i alt	7733	1682	4100	1863	(88)	10978	1,4
Kjøkken 6 m ² eller større	4961	1047	2632	1224	:	7211	1,5
Kjøkken mindre enn 6 m ²	2772	636	1468	640	:	3767	1,4
Uten kjøkken	181	:	:	(65)	:	226	1,2
3 rom	9491	2504	4383	2549	:	17363	1,8
4 rom	10315	4057	5189	1010	:	24763	2,4
5 rom	6135	3678	2323	(113)	:	18127	3,0
6 rom	3232	2525	672	:	:	10682	3,3
7 rom	1595	1362	213	:	:	5873	3,7
8 rom	798	713	(81)	:	:	2796	3,5
9 rom eller flere	908	801	(76)	:	:	3431	3,8

Tabell 13. Boliger, rom og bosatte, etter hustype. 3. november 1990

	I alt	Frittliggende enebolig eller våningshus tilknyttet gårdsdrift	Hus i kjede, rekkehus, terrassehus, vertikaldelt tomannsbolig	Horisontaldelt tomannsbolig eller annet boligbygg med mindre enn 3 etasjer	Blokk, leiegård e.l.	Forretningsbygg, bygg for fellesusholdning e.l.
Boliger i alt	42680	17985	12075	6006	6243	372
Bosatte i alt	97393	49152	27386	10951	9313	591
Rom i alt	164000	84116	44041	17657	17128	1059
Rom pr. bolig	3,8	4,7	3,6	2,9	2,7	2,8
Bosatte pr. bolig	2,3	2,7	2,3	1,8	1,5	1,6

Tabell 14. Boliger etter eieform og areal¹. Rom og bosatte, etter eieform. 3. november 1990

	I alt	Boligen eies			Boligen leies			
		I alt	Privat	Gjennom borettslag e.l.	I alt	Som tjeneste- bolig	For et avgrenset tidsrom	På andre vilkår
Boliger i alt	42680	33152	23803	9349	9528	1268	2592	5668
Under 50 m ²	3688	1900	942	958	1787	149	618	1020
50 - 59 m ²	3740	2209	1117	1092	1531	149	387	994
60 - 79 m ²	7803	5303	2740	2562	2501	171	650	1680
80 - 99 m ²	9204	7551	4741	2810	1653	197	479	977
100 - 129 m ²	8708	7670	6183	1487	1038	163	255	619
130 - 149 m ²	3224	2865	2611	254	359	(104)	(79)	176
150 - 199 m ²	3755	3389	3247	142	366	137	(106)	(123)
200 m ² eller mer	2558	2264	2221	:	294	198	:	(78)
Bosatte i alt	97393	80149	63187	16962	17244	3010	4527	9708
Bosatte pr. bolig	2,3	2,4	2,7	1,8	1,8	2,4	1,7	1,7
Rom i alt	164000	135246	105610	29636	28754	5479	7338	15937
Rom pr. bolig	3,8	4,1	4,4	3,2	3,0	4,3	2,8	2,8

¹ Medregnet kjøkken, gang, bad o.l.

Tabell 15. Boliger etter tallet på rom og tallet på bosatte. 3. november 1990

Tallet på bosatte	I alt	Tallet på rom								
		1	2	3	4	5	6	7	8	9 eller flere
Boliger i alt	42680	2293	7914	9491	10315	6135	3232	1595	798	908
1	16744	1786	5628	4465	3173	1046	376	(71)	(129)	(71)
2	10539	304	1627	3124	2975	1502	602	238	(72)	(95)
3	5921	(115)	423	1179	1833	1160	621	325	(104)	160
4	6319	:	158	562	1669	1681	1040	536	289	331
5	2604	:	(62)	(132)	571	632	488	363	173	172
6 eller flere	554	:	:	:	(95)	(113)	(105)	(62)	:	(78)

Tabell 16. Boliger etter husets byggeår og hustype/eieform/oppvarmingskilde. Bosatte og rom, etter husets byggeår. 3. november 1990

	I alt	Husets byggeår								
		-1900	1901-1920	1921-1940	1941-1945	1946-1960	1961-1970	1971-1980	1981-1990	
Boliger i alt	42680	2144	3580	3464	257	8235	7644	9564	7792	
Hustype										
Frittliggende enebolig eller våningshus tilknyttet gårdsdrift	17985	1033	1507	1652	(127)	2764	3705	3763	3434	
Hus i kjede, rekkehus, terrassehus eller vertikaldelt tomannsbolig	12075	(118)	225	292	:	3223	2870	2809	2499	
Horisontaldelt tomannsbolig eller annet boligbygg med mindre enn 3 etasjer	6006	764	1631	1361	(85)	1380	203	288	293	
Blokk, leiegård eller annet boligbygg med 3 etasjer eller mer	6243	(118)	160	(130)	:	818	836	2637	1539	
Forretningsbygg, pensjonat, aldershjem, militærforlegning eller annet bygg for felleshusholdning	372	(110)	:	:	:	:	:	(67)	:	
Eie-/eieform										
Eies i alt	33152	1389	2451	2292	164	6575	6363	7594	6324	
Privat	23803	1297	2352	2075	137	4750	4757	3982	4452	
Gjennom borettslag eller boligaksjeselskap	9349	(92)	(99)	217	:	1825	1606	3612	1872	
Leies i alt	9528	755	1129	1171	(93)	1661	1281	1970	1468	
Som tjenestebolig	1268	(68)	:	(62)	:	222	198	464	195	
For et avgrenset tidsrom	2592	216	258	331	:	513	383	438	418	
På andre vilkår	5668	471	824	778	:	925	700	1068	856	
Oppvarmingskilde										
Én kilde, i alt	22865	989	1478	1464	135	3526	3545	6844	4884	
Sentralvarme	1052	:	:	(102)	:	245	152	304	155	
Elektriske ovner, varmekabler e.l.	20262	821	1233	1202	(98)	2859	3106	6278	4665	
Ovner for flytende brønse	606	:	:	:	:	172	172	(116)	:	
Ovner for fast brønse	944	(88)	151	(121)	:	250	(114)	146	:	
To eller flere kilder, i alt	19815	1155	2102	2000	(122)	4710	4100	2719	2908	
Elektriske ovner og ovner for fast brønse	14120	848	1541	1473	(88)	3416	2188	1932	2635	
Elektriske ovner og ovner for flytende brønse	2710	185	268	272	:	746	915	220	(90)	
Ovner for fast og flytende brønse	(103)	:	:	:	:	:	:	:	:	
Sentralvarme og én eller flere andre kilder	721	:	(82)	:	:	(78)	165	190	(99)	
Andre kombinasjoner	2162	(66)	200	184	:	433	809	363	(84)	
Bosatte i alt	97393	3974	6957	7162	472	17297	17976	22778	20778	
Bosatte pr. bolig	2,3	1,9	1,9	2,1	1,8	2,1	2,4	2,4	2,7	
Rom i alt	164000	7159	12330	12350	746	30300	31075	37510	32529	
Rom pr. bolig	3,8	3,3	3,4	3,6	2,9	3,7	4,1	3,9	4,2	

Tabell 17.1. Boliger etter sanitærutstyr og størrelse. 3. november 1990

	I alt	Sanitærutstyr					
		Med WC			Uten WC		
		I alt	Med bad	Uten bad	I alt	Med bad	Uten bad
Boliger i alt	42680	42166	41358	808	514	173	341
Tallet på rom på 6 m² eller mer (kjøkken, gang, bad o.l. er <i>ikke</i> medregnet)							
1-2 rom	10207	9867	9438	429	340	(94)	246
3 rom	9491	9413	9218	196	(77)	:	:
4 rom	10315	10246	10145	(100)	(69)	:	:
5 rom eller flere	12667	12640	12557	(83)	:	:	:

Tabell 17.2. Boliger og bosatte. Sanitærutstyr/byggeår, størrelse og tilgjengelighet. 3. november 1990

	I alt	Av dette med både bad og WC	Husets byggeår		
			-1900	1901-1960	1961-1990
Boliger i alt	42680	41358	2144	15536	25000
Tallet på rom på 6 m² eller mer (kjøkken, gang, bad o.l. er <i>ikke</i> medregnet)					
1 rom	2293	2053	209	861	1223
Med kjøkken 6 m ² eller større	1110	1028	(83)	457	571
Med kjøkken mindre enn 6 m ²	959	859	(104)	324	531
Uten kjøkken	223	167	:	(80)	(122)
2 rom	7914	7384	515	3219	4180
Med kjøkken 6 m ² eller større	4961	4618	302	2179	2480
Med kjøkken mindre enn 6 m ²	2772	2621	196	978	1599
Uten kjøkken	181	145	:	(63)	(100)
3 rom	9491	9218	571	3979	4940
4 rom	10315	10145	439	3852	6024
5 rom	6135	6058	210	1993	3932
6 rom	3232	3208	(101)	936	2195
7 rom	1595	1595	:	337	1221
8 rom	798	792	:	166	600
9 rom eller flere	908	904	:	193	685
Etasjeplassering. Heis					
Boliger med beboelsesrom i én etasje i alt					
Kjelleretasje	1671	1636	:	478	1146
Underetasje	1334	1301	:	390	898
1. etasje	11936	11538	593	4556	6786
2. etasje	7762	7256	644	3620	3498
3. etasje	1702	1666	:	346	1307
4. etasje	731	678	:	134	573
I hus med heis	226	226	:	:	215
I hus uten heis	504	451	:	(122)	358
5. etasje eller høyere	980	980	:	(63)	905
I hus med heis	841	841	:	:	817
I hus uten heis	139	139	:	:	(88)
Boliger med beboelsesrom i flere etasjer i alt					
1. etasje og underetasje/kjeller	2976	2938	:	497	2426
1. og 2. etasje	10247	10028	541	4618	5088
1. og 2. etasje og underetasje/kjeller	2418	2418	(63)	495	1860
1., 2. og 3. etasje	401	401	:	153	222
Andre etasjekombinasjoner	523	517	:	186	291
Bosatte i alt	97393	95484	3974	31887	61532
Bosatte pr. bolig	2,3	2,3	1,9	2,1	2,5
Rom i alt	164000	160594	7159	55726	101114
Rom pr. bolig	3,8	3,9	3,3	3,6	4,0

Tabell 18. Boliger etter standardindikatorer. Bosatte etter alder og standardindikatorer. 3. november 1990

	Boliger	Bosatte								
		I alt	0-19	20-29	30-39	40-49	50-59	60-69	70-79	80-
I alt ¹	42680	97393	25891	16684	16098	12769	8061	8227	6990	2693
Hustype										
Frittliggende enebolig eller våningshus tilknyttet gårdsdrift	17985	49152	14717	7335	7819	7198	4237	4057	2854	935
Småhus	18080	38337	9761	7062	7199	4300	2734	3181	2826	1274
Blokk, leiegård, forretningsbygg, bygg for felleshusholdning e.l.	6615	9904	1504	1890	1551	1205	783	1144	1168	660
Tallet på rom. Kjøkken										
1 - 2 rom	10207	14358	1496	3757	2352	1301	872	1556	1967	1056
Med kjøkken	9803	13836	1448	3565	2263	1240	844	1501	1932	1045
Uten kjøkken	404	522	:	(192)	:	:	:	:	:	:
3 - 4 rom	19806	42127	9979	7285	6981	4730	3569	4691	3548	1344
5 rom eller flere	12667	40909	14507	5245	7236	6672	3313	2134	1334	469
Byggeår										
- 1900	2144	3974	702	707	620	440	331	388	450	337
1901 - 1960	15536	31887	6814	5382	4867	3513	2470	3625	3775	1442
1961 - 1990	25000	61532	18467	10198	11082	8750	4953	4368	2624	1090
Oppvarmingskilder										
En kilde, i alt	22865	46235	11346	9113	7788	5998	3423	3879	3229	1461
Sentralvarme, elektriske ovner, varmekabler e.l.	21314	43018	10796	8647	7369	5584	3087	3516	2655	1364
Ovner for flytende brensel	606	1295	(202)	(162)	(147)	(189)	:	(216)	(202)	:
Ovner for fast brensel	944	1923	348	304	(272)	(225)	(219)	(147)	371	:
To eller flere kilder, i alt	19815	51158	14637	7173	8781	6705	4331	4503	3620	1408
Elektriske ovner og ovner for fast brensel	14120	37557	11658	5080	7220	4886	2591	2807	2450	864
Elektriske ovner og ovner for flytende brensel	2710	6076	1190	885	634	727	803	813	717	307
Ovner for fast og flytende brensel	(103)	(239)	:	:	:	:	:	:	:	:
Sentralvarme og én eller flere andre kilder	721	1740	448	(239)	(244)	(224)	(158)	(172)	(172)	:
Andre kombinasjoner	2162	5547	1303	922	657	834	776	648	(271)	(136)
Sanitærforhold										
Har både bad og WC	41358	95484	25762	15925	16373	12472	7660	8163	6389	2741
Har WC, men ikke bad	808	1080	:	(166)	:	(129)	:	(159)	322	:
Har bad, men ikke WC	173	318	:	:	:	:	:	:	:	:
Har verken bad eller WC	341	512	:	:	:	:	:	:	:	:
Etasjeplassering. Heis										
Boliger med beboelsesrom i én etasje i alt	26115	50338	10731	9772	8125	5847	4061	4902	4649	2251
1. etasje, kjelleretasje eller underetasje	14941	30965	6973	5898	5008	3663	2667	3058	2651	1047
2. etasje eller høyere	11174	19373	3757	3874	3117	2184	1394	1844	1998	1204
I hus med heis	1909	2607	(197)	278	(252)	(190)	(261)	528	519	383
I hus uten heis	9265	16766	3561	3596	2866	1994	1133	1316	1478	822
Boliger med beboelsesrom i flere etasjer	16566	47056	15252	6515	8443	6855	3693	3479	2200	617
Plan i boligen										
Boliger med kjøkken, bad, WC og minst ett beboelsesrom på ett plan	35634	80218	20893	13413	13479	10607	6641	7079	5584	2522
Eie-/leieform										
Eies i alt	33152	80149	21978	11549	13421	11052	6833	7368	5825	2123
Privat	23803	63187	18254	8518	10278	9087	5852	5580	4297	1321
Gjennom borettslag e.l.	9349	16962	3724	3031	3143	1965	981	1788	1528	802
Leies	9528	17244	4005	4737	3148	1651	921	1013	1024	746
Tallet på bosatte										
1	16744	16744	(153)	3948	3243	2009	1034	2021	2573	1763
2	10539	21078	1533	3527	1889	1540	2856	4977	3785	971
3	5921	17762	4780	4036	2974	2364	2090	1085	352	:
4	6319	25277	10752	3209	5470	4295	1239	(209)	:	:
5	2604	13022	6779	1199	2531	1992	413	:	:	:
6 eller flere	554	3512	1987	368	461	503	:	:	:	:

¹ Se tekstdelen, pkt. 5.

Tabell 19. Husholdninger, familier og personer, etter type husholdning¹. Husholdninger etter type husholdning¹ og tallet på familier i husholdningen/yrkesaktivitet i husholdningen/eieform/tallet på rom i boligen og kjøkken. 3.november 1990

	I alt	En- person- hus- hold- ninger	Flerpersonhusholdninger uten barn			Flerpersonhusholdninger med barn			
			I alt	2 per- soner	3 per- soner eller flere	I alt	1 barn	2 barn	3 barn eller flere
Personer i alt	97393	16744	29770	18440	11330	50880	18522	21490	10867
Familier i alt	45773	16744	14425	10692	3733	14603	6659	5725	2218
Husholdninger i alt	42680	16744	12569	9220	3349	13367	5946	5335	2086
Tallet på familier i husholdningen									
1 familie	39681	16744	10757	7748	3009	12179	5254	4964	1961
2 familier	2910	.	1768	1472	296	1142	673	350	(118)
3 familier	(87)	.	:	.	:	:	:	:	:
4 familier eller flere	:	.	:	.	:	:	:	:	:
Yrkesaktivitet. Tallet på yrkesaktive i uka									
Husholdning uten yrkesaktive	13537	8202	3957	3761	197	1378	759	477	142
Husholdning med 1 yrkesaktiv	15382	8542	2913	2283	631	3926	1679	1466	781
Heltid ²	12548	7144	2058	1550	509	3346	1409	1256	681
Deltid	2834	1398	855	733	(122)	581	270	210	(100)
Husholdning med 2 yrkesaktive	11045	.	4373	3177	1196	6672	2685	2964	1022
Begge på heltid	6222	.	2748	2104	644	3474	1657	1447	370
En på heltid	4234	.	1299	805	494	2935	951	1372	612
Ingen på heltid	589	.	327	268	.	263	(77)	146	.
Husholdning med 3 yrkesaktive	2197	.	1049	.	1049	1148	660	361	(127)
Alle på heltid	611	.	355	.	355	255	159	(71)	.
To på heltid	1057	.	517	.	517	540	359	140	.
En på heltid	491	.	163	.	163	329	(128)	147	.
Ingen på heltid	:	.	:	.	:	:	:	:	.
Husholdning med 4 yrkesaktive og over	520	.	277	.	277	243	163	(66)	.
Eie-/leieform									
Eies i alt	33152	11315	10702	7754	2948	11135	4674	4716	1745
Privat	23803	6181	8597	5966	2631	9025	3540	3954	1531
Gjennom borettslag e.l.	9349	5135	2105	1788	317	2109	1134	761	214
Leies i alt	9528	5429	1867	1466	401	2232	1271	619	342
Som tjenestebolig	1268	529	280	197	(83)	460	190	(130)	140
For et avgrenset tidsrom	2592	1563	430	334	(96)	599	368	(128)	(103)
På andre vilkår	5668	3337	1158	936	222	1173	714	361	(98)
Tallet på rom. Kjøkken									
1 rom	2293	1786	321	250	(71)	186	(116)	.	.
Med kjøkken i alt	2069	1598	297	238	.	175	(109)	.	.
Kjøkken 6 m ² eller større	1110	811	203	161	.	(97)	.	.	.
Kjøkken mindre enn 6 m ²	959	787	(94)	(77)	.	(78)	.	.	.
Uten kjøkken	223	188
2 rom	7914	5628	1531	1359	172	755	541	183	.
Med kjøkken i alt	7733	5476	1515	1347	168	743	528	183	.
Kjøkken 6 m ² eller større	4961	3396	1025	912	(113)	540	387	(132)	.
Kjøkken mindre enn 6 m ²	2772	2080	490	435	.	202	142	.	.
Uten kjøkken	181	153
3 rom	9491	4465	3022	2622	400	2004	1256	639	(109)
4 rom	10315	3173	3587	2634	953	3555	1557	1521	477
5 rom	6135	1046	2157	1377	780	2932	1067	1336	529
6 rom	3232	376	1064	590	474	1793	612	802	379
7 rom	1595	(71)	477	238	238	1048	386	383	279
8 rom	798	(129)	178	(72)	(107)	490	166	190	135
9 rom eller flere	908	(71)	233	(77)	155	605	245	225	134

¹ I denne tabellen er barn (ugifte hjemmeboende) 18 år og over holdt utenfor ved grupperingen av husholdninger etter type. Husholdninger som har barn bare i alderen 18 år og over, er derfor regnet som flerpersonhusholdninger uten barn. ² Heltid er samlet avtalt/vanlig arbeidstid på 30 timer eller mer i uka (alle arbeidsforhold).

Tabell 20. Husholdninger, familier og personer, etter husholdningsstørrelse/type husholdning. Absolutte tall og prosent. 3. november 1990

	Absolutte tall			Prosent		
	Personer	Familier	Husholdninger	Personer	Familier	Husholdninger
I alt	97393	45773	42680	100,0	100,0	100,0
Husholdningsstørrelse						
1 person	16744	16744	16744	17,2	36,6	39,2
2 personer	21078	12011	10539	21,6	26,2	24,7
3 personer	17762	6687	5921	18,2	14,6	13,9
4 personer	25277	6820	6319	26,0	14,9	14,8
5 personer eller flere	16533	3511	3158	17,0	7,7	7,4
Husholdningstype						
Énpersonhusholdninger	16744	16744	16744	17,2	36,6	39,2
Alder						
- 24	1669	1669	1669	1,7	3,6	3,9
25 - 34	4359	4359	4359	4,5	9,5	10,2
35 - 44	2503	2503	2503	2,6	5,5	5,9
45 - 69	3878	3878	3878	4,0	8,5	9,1
70 - 79	2573	2573	2573	2,6	5,6	6,0
80 - 84	1093	1093	1093	1,1	2,4	2,6
85 -	670	670	670	0,7	1,5	1,6
Flerpersonhusholdninger uten barn¹						
.....	29770	14425	12569	30,6	31,5	29,4
Alder eldste person						
- 44	10601	5403	4146	10,9	11,8	9,7
45 - 69	13840	6258	5859	14,2	13,7	13,7
70 - 79	4254	2153	2046	4,4	4,7	4,8
80 - 84	813	449	390	0,8	1,0	0,9
85 -	(263)	(161)	(129)	(0,3)	(0,4)	(0,3)
Flerpersonhusholdninger med barn¹						
.....	50880	14603	13367	52,2	31,9	31,3
Alder yngste barn						
0 - 6	27748	8235	7351	28,5	18,0	17,2
7 - 15	19006	5133	4855	19,5	11,2	11,4
16 - 17	4125	1235	1160	4,2	2,7	2,7
Tallet på barn i husholdningen						
1 barn	18522	6659	5946	19,0	14,5	13,9
2 barn	21490	5725	5335	22,1	12,5	12,5
3 barn	8775	1861	1754	9,0	4,1	4,1
4 barn eller flere	2092	357	332	2,1	0,8	0,8

¹ I denne tabellen er barn (ugifte hjemmeboende) 18 år og over holdt utenfor ved grupperingen av husholdninger etter type. Husholdninger som har barn bare i alderen 18 år og over, er derfor regnet som flerpersonhusholdninger uten barn.

Tabell 21. Husholdninger etter type husholdning¹ og disponering av personbil/avfallssortering.
3. november 1990

	I alt	Husholdninger med barn	Husholdninger uten barn					
			I alt	Alder eldste person				
				-24	25-44	45-69	70-79	80-
Husholdninger i alt	42680	13367	29314	3349	9327	9736	4619	2282
Disponering av personbil								
1 bil	24537	8318	16219	1807	5881	5856	2149	525
2 biler	6629	3520	3109	651	896	1347	177	:
3 biler eller flere	884	346	538	183	162	191	:	:
Husholdningen disponerer ikke bil	10631	1183	9448	708	2388	2342	2291	1719
Avfallssortering (kildesortering)								
Husholdningen sorterer avfall, i alt	26124	9662	16462	1539	4383	6410	2974	1155
Papir ²	24634	9106	15529	1395	4139	6066	2820	1108
Glass ²	2857	1214	1643	155	576	532	286	(94)
Batterier ²	7978	3730	4249	455	1354	1640	655	146
Maling, lakk, olje e.l. ²	904	414	490	(93)	169	155	(73)	:
Annet avfall ²	5652	1589	4063	137	544	1982	1040	361
Husholdningen sorterer ikke avfall	16556	3705	12851	1810	4944	3326	1645	1127

¹ I denne tabellen er barn (ugifte hjemmeboende) 18 år og over holdt utenfor ved grupperingen av husholdninger etter type. Husholdninger som har barn bare i alderen 18 år og over, er derfor regnet som husholdninger uten barn. ² Noen husholdninger sorterer flere typer avfall. Derfor blir summen av husholdninger etter avfallstype større enn tallet på husholdninger som sorterer avfall i alt.

Tabell 24. Barn 0-17 år etter alder, familietype og mors/fars yrkesaktivitet i uka 27. oktober -
2. november 1990

Alder	I alt	Ektepar med barn		Mor/far med barn		
		I alt	Av dette		I alt	Av dette med yrkesaktiv mor/far
			En av foreldrene yrkesaktiv	Begge foreldrene yrkesaktive		
Barn i alt ¹	23166	19129	5693	12799	4037	2164
0 - 6 år	9668	7898	2693	4891	1770	769
7 - 12 år	7255	6051	1842	3983	1204	633
13 - 17 år	6243	5180	1158	3925	1063	762

¹ Barn 0-17 år i alt er ikke det samme som personer 0-17 i alt. Se tekstdelen, pkt. 4.1.

Tabell 25. Personer 67 år og over i privathusholdning. Alder, tallet på personer i husholdningen og indikatorer for boligstandard. 3. november 1990

	I alt	Aldersgruppering 1				Aldersgruppering 2			
		67 - 79 år		80 år og over		67 - 74 år		75 -79 år	
		Bor alene	Bor med flere	Bor alene	Bor med flere	Bor alene	Bor med flere	Bor alene	Bor med flere
I alt ¹	12282	3433	6155	1655	1038	2124	4517	1309	1638
Hustype									
Frittliggende enebolig eller våningshus tilknyttet gårdsdrift	5018	975	3108	447	488	611	2426	364	681
Småhus	5156	1551	2331	787	487	1058	1704	494	627
Blokk, leiegård, forretningsbygg, bygg for felleshusholdning e.l.	2237	858	719	529	(131)	529	541	329	(178)
Tallet på rom. Kjøkken									
1 - 2 rom	3546	1340	1150	823	(234)	823	790	517	360
Med kjøkken	3499	1304	1150	811	(234)	811	790	494	360
Uten kjøkken	:	:	:	:	:	:	:	:	:
3 - 4 rom	6416	1657	3416	729	615	1116	2622	541	794
5 rom eller flere	2449	388	1592	(212)	(257)	(259)	1260	(129)	333
Byggeår									
- 1900	894	(247)	311	(176)	(161)	(153)	(222)	:	:
1901 - 1960	6627	1680	3504	917	526	1093	2609	588	895
1961 - 1990	4890	1457	2343	670	420	952	1841	505	502
Oppvarmingskilder									
Én kilde, i alt	5926	1915	2550	1093	368	1140	1921	776	629
Sentralvarme, elektriske ovner, varmekabler e.l.	5150	1739	2047	1022	342	1081	1571	658	476
Ovner for flytende brensel	321	:	(215)	:	:	:	(155)	:	:
Ovner for fast brensel	455	(129)	288	:	:	:	(194)	:	:
To eller flere kilder, i alt	6485	1469	3608	670	738	1058	2751	411	857
Sentralvarme og én eller flere andre kilder	327	:	(150)	:	:	:	:	:	:
Andre kombinasjoner	6158	1375	3458	635	691	987	2631	388	827
Sanitærforhold									
Har både bad og WC	11725	3079	5906	1680	1060	2045	4498	1034	1408
Har enten bad eller WC	539	(235)	(205)	:	:	:	(135)	:	:
Har verken bad eller WC	(147)	:	:	:	:	:	:	:	:
Etasjeplassering. Heis									
Boliger med beboelsesrom i én etasje i alt	8548	2585	3711	1504	747	1633	2738	952	973
1. etasje, kjelleretasje eller underetasje	4719	1387	2286	658	389	881	1684	505	602
2. etasje eller høyere	3828	1199	1425	846	358	752	1055	447	371
I hus med heis	1114	376	355	317	:	(247)	(255)	(129)	:
I hus uten heis	2715	823	1071	529	293	505	799	317	(271)
Boliger med beboelsesrom i flere etasjer	3863	799	2447	(259)	359	564	1933	(235)	513
Plan i boligen									
Boliger med kjøkken, bad, WC og minst ett beboelsesrom på ett plan ..	10353	2797	5035	1563	959	1857	3799	940	1236
Ele-/leieform									
Eies i alt	10361	2667	5571	1257	866	1739	4316	928	1254
Privat	7348	1657	4370	670	651	1093	3374	564	996
Gjennom borettslag e.l.	3013	1011	1201	588	(215)	646	942	364	(259)
Leies	2050	717	588	505	(240)	458	356	(259)	(232)

¹ Se tekstdelen, pkt. 5.

Tabell 26. Folkemengde etter alder, kjønn og type bostedsstrøk/grunnkrets. 3. november 1990

	I alt	Alder										
		0-6	7-15	16-19	20-24	25-29	30-49	50-59	60-66	67-69	70-79	80-
Kommunen	98109	9668	10840	5383	7869	8815	28867	8061	5628	2599	7146	3233
Menn	48028	4936	5547	2707	3843	4379	15068	3980	2621	1112	2893	942
Kvinner	50081	4732	5293	2676	4026	4436	13799	4081	3007	1487	4253	2291
Type bostedsstrøk og kjønn												
Tettsteder												
Tettbygde strøk	71277	6178	6988	3860	5815	6271	20400	6309	4501	2170	6076	2709
Menn	34557	3148	3548	1934	2841	3143	10643	3106	2092	909	2415	778
Kvinner	36720	3030	3440	1926	2974	3128	9757	3203	2409	1261	3661	1931
4521 Stavanger	71277	6178	6988	3860	5815	6271	20400	6309	4501	2170	6076	2709
Menn	34557	3148	3548	1934	2841	3143	10643	3106	2092	909	2415	778
Kvinner	36720	3030	3440	1926	2974	3128	9757	3203	2409	1261	3661	1931
Spredtbygde strøk	25669	3297	3748	1481	1923	2373	8077	1702	1093	419	1051	505
Menn	12818	1698	1941	759	929	1140	4177	839	509	198	470	158
Kvinner	12851	1599	1807	722	994	1233	3900	863	584	221	581	347
Uoppgift	1163	193	104	42	131	171	390	50	34	10	19	19
Delområde, grunnkrets og kjønn												
01 Buøy	1342	111	135	79	103	99	382	107	125	63	115	23
Menn	687	56	64	39	62	46	217	54	58	30	52	9
Kvinner	655	55	71	40	41	53	165	53	67	33	63	14
0101 Buøy II	389	38	40	17	29	26	124	23	37	18	32	5
Menn	202	18	19	12	17	14	70	10	19	10	12	1
Kvinner	187	20	21	5	12	12	54	13	18	8	20	4
0102 Buøy I	499	33	56	36	28	32	126	36	47	33	58	14
Menn	251	21	25	15	19	14	71	17	20	14	27	8
Kvinner	248	12	31	21	9	18	55	19	27	19	31	6
0104 Engøy	388	38	33	22	42	28	115	37	36	10	23	4
Menn	193	15	16	9	24	10	65	21	16	5	12	-
Kvinner	195	23	17	13	18	18	50	16	20	5	11	4
0105 Sølyst/Grasholmen	66	2	6	4	4	13	17	11	5	2	2	-
Menn	41	2	4	3	2	8	11	6	3	1	1	-
Kvinner	25	-	2	1	2	5	6	5	2	1	1	-
02 Johannes	1740	129	118	63	184	221	511	121	97	50	173	73
Menn	919	68	60	30	84	128	310	72	45	22	74	26
Kvinner	821	61	58	33	100	93	201	49	52	28	99	47
0201 Verket	500	25	28	20	52	74	155	34	23	18	44	27
Menn	269	9	16	9	20	46	98	21	11	9	20	10
Kvinner	231	16	12	11	32	28	57	13	12	9	24	17
0202 Strømsteinen	266	18	9	8	32	27	76	23	25	12	27	9
Menn	143	8	6	5	15	18	43	15	12	7	11	3
Kvinner	123	10	3	3	17	9	33	8	13	5	16	6
0203 Spilderhaug	159	13	3	5	16	20	35	18	10	6	29	4
Menn	78	7	1	1	9	10	25	9	4	1	10	1
Kvinner	81	6	2	4	7	10	10	9	6	5	19	3
0205 Johannes	690	67	61	26	72	92	203	38	31	11	58	31
Menn	356	39	32	12	32	49	117	23	12	4	24	12
Kvinner	334	28	29	14	40	43	86	15	19	7	34	19
0206 Lervik 1	41	5	2	2	3	1	15	1	4	2	6	-
Menn	28	4	1	1	2	-	11	1	3	1	4	-
Kvinner	13	1	1	1	1	1	4	-	1	1	2	-
0207 Lervik 2	84	1	15	2	9	7	27	7	4	1	9	2
Menn	45	1	4	2	6	5	16	3	3	-	5	-
Kvinner	39	-	11	-	3	2	11	4	1	1	4	2
03 Nylund	1882	149	136	80	167	232	474	142	93	54	216	139
Menn	906	65	70	45	74	116	264	66	48	29	83	46
Kvinner	976	84	66	35	93	116	210	76	45	25	133	93
0301 Storhaug II	649	49	48	31	55	75	174	44	19	18	78	58
Menn	312	22	25	22	27	33	99	20	8	8	29	19
Kvinner	337	27	23	9	28	42	75	24	11	10	49	39
0302 Nylund I	700	51	60	28	57	75	180	53	45	20	79	52
Menn	330	25	29	15	26	38	96	24	25	9	29	14
Kvinner	370	26	31	13	31	37	84	29	20	11	50	38
0303 Nylund II	533	49	28	21	55	82	120	45	29	16	59	29
Menn	264	18	16	8	21	45	69	22	15	12	25	13
Kvinner	269	31	12	13	34	37	51	23	14	4	34	16
04 Varden	3354	241	281	144	269	308	857	327	254	122	377	174
Menn	1603	117	159	75	127	154	454	154	118	50	141	54
Kvinner	1751	124	122	69	142	154	403	173	136	72	236	120
0401 Breivig	484	37	35	21	60	56	91	56	38	14	55	21
Menn	245	18	21	11	28	28	54	29	20	5	23	8
Kvinner	239	19	14	10	32	28	37	27	18	9	32	13
0402 Midjord	1226	96	104	46	87	127	351	110	83	42	128	52
Menn	583	48	59	22	37	58	192	55	33	17	44	18
Kvinner	643	48	45	24	50	69	159	55	50	25	84	34

Tabell 26 (forts.). Folkemengde etter alder, kjønn og type bostedsstrøk/grunnkrets. 3. november 1990

	I alt	Alder										
		0-6	7-15	16-19	20-24	25-29	30-49	50-59	60-66	67-69	70-79	80-
0403 Varden I	560	41	51	20	50	54	141	52	41	24	60	26
Menn	265	18	24	12	23	30	72	24	19	11	24	8
Kvinner	295	23	27	8	27	24	69	28	22	13	36	18
0404 Varden II	530	36	63	31	39	30	147	40	43	19	47	35
Menn	261	21	36	17	21	17	74	19	20	11	16	9
Kvinner	269	15	27	14	18	13	73	21	23	8	31	26
0405 Strømvig	554	31	28	26	33	41	127	69	49	23	87	40
Menn	249	12	19	13	18	21	62	27	26	6	34	11
Kvinner	305	19	9	13	15	20	65	42	23	17	53	29
05 Bergjeland	2604	165	148	74	244	362	719	189	138	86	287	192
Menn	1260	81	80	33	97	188	437	109	59	38	96	42
Kvinner	1344	84	68	41	147	174	282	80	79	48	191	150
0501 Sentrum øst	65	-	1	4	15	12	12	6	4	3	6	2
Menn	32	-	1	1	8	7	9	2	1	1	2	-
Kvinner	33	-	-	3	7	5	3	4	3	2	4	2
0502 Nytorget	264	12	12	5	33	37	79	18	15	9	30	14
Menn	139	8	5	-	14	24	52	12	6	5	11	2
Kvinner	125	4	7	5	19	13	27	6	9	4	19	12
0503 Blåsenborg	418	24	18	8	34	52	90	38	37	19	66	32
Menn	196	10	10	2	11	29	55	22	17	9	24	7
Kvinner	222	14	8	6	23	23	35	16	20	10	42	25
0504 Storhaug I	815	67	46	29	71	137	240	47	29	20	90	39
Menn	398	33	28	16	27	71	138	26	12	8	27	12
Kvinner	417	34	18	13	44	66	102	21	17	12	63	27
0505 Paradis	307	21	32	11	24	23	89	28	22	11	30	16
Menn	147	12	23	7	9	8	48	13	9	5	10	3
Kvinner	160	9	9	4	15	15	41	15	13	6	20	13
0506 Birkelandsgt./Vikedalsgt.	304	18	21	5	22	48	72	16	13	8	35	46
Menn	131	6	8	3	7	21	42	10	7	3	13	11
Kvinner	173	12	13	2	15	27	30	6	6	5	22	35
0507 Bergjeland	386	22	18	9	39	46	120	32	15	16	29	40
Menn	191	12	5	3	19	22	82	20	5	7	9	7
Kvinner	195	10	13	6	20	24	38	12	10	9	20	33
0509 Sentrum vest 1	44	1	-	3	6	7	17	4	2	-	1	3
Menn	26	-	-	1	2	6	11	4	2	-	-	-
Kvinner	18	1	-	2	4	1	6	-	-	-	1	3
0510 Sentrum vest 2	1	-	-	-	-	-	-	-	1	-	-	-
Menn	-	-	-	-	-	-	-	-	-	-	-	-
Kvinner	1	-	-	-	-	-	-	-	1	-	-	-
06 Våland	5585	420	387	231	451	642	1602	446	333	188	567	318
Menn	2769	205	219	117	219	339	912	226	155	78	221	78
Kvinner	2816	215	168	114	232	303	690	220	178	110	346	240
0601 St. Olav	318	5	1	9	13	39	78	48	32	19	45	29
Menn	144	1	-	4	5	19	55	21	13	6	18	2
Kvinner	174	4	1	5	8	20	23	27	19	13	27	27
0602 Eiganes I	335	15	19	13	23	44	112	26	18	16	24	25
Menn	168	7	12	7	10	19	70	14	7	7	7	8
Kvinner	167	8	7	6	13	25	42	12	11	9	17	17
0603 Eiganes II	438	32	28	27	44	28	142	48	21	21	35	12
Menn	216	15	17	15	23	17	72	23	8	8	16	2
Kvinner	222	17	11	12	21	11	70	25	13	13	19	10
0604 Mosvatnet nord	590	41	58	20	48	60	168	48	33	22	67	25
Menn	283	18	29	9	21	32	92	19	15	12	27	9
Kvinner	307	23	29	11	27	28	76	29	18	10	40	16
0606 Våland II	760	63	38	29	82	100	254	33	42	18	62	39
Menn	405	25	24	20	40	53	156	21	21	8	24	13
Kvinner	355	38	14	9	42	47	98	12	21	10	38	26
0607 Vålandsskråningen	672	60	67	28	44	80	198	40	27	11	81	36
Menn	327	33	38	12	20	42	104	24	11	4	29	10
Kvinner	345	27	29	16	24	38	94	16	16	7	52	26
0608 Våland III	595	50	33	24	61	86	161	46	42	20	46	26
Menn	295	26	18	9	30	44	92	23	22	9	18	4
Kvinner	300	24	15	15	31	42	69	23	20	11	28	22
0611 Våland 1	89	7	5	1	8	17	28	2	5	6	5	5
Menn	44	6	2	-	3	9	17	1	2	1	1	2
Kvinner	45	1	3	1	5	8	11	1	3	5	4	3
0612 Våland 7	408	35	21	13	46	55	117	27	22	14	36	22
Menn	220	16	16	7	23	34	69	17	11	3	14	10
Kvinner	188	19	5	6	23	21	48	10	11	11	22	12
0613 Våland 4	45	-	7	-	1	3	10	4	5	3	10	2
Menn	22	-	4	-	1	2	5	1	3	2	4	-
Kvinner	23	-	3	-	-	1	5	3	2	1	6	2
0614 Våland 6	865	71	61	43	63	83	212	89	54	33	103	53
Menn	430	39	35	23	33	40	114	45	25	16	45	15
Kvinner	435	32	26	20	30	43	98	44	29	17	58	38

Tabell 26 (forts.). Folkemengde etter alder, kjønn og type bostedsstrøk/grunnkrets. 3. november 1990

	I alt	Alder										
		0-6	7-15	16-19	20-24	25-29	30-49	50-59	60-66	67-69	70-79	80-
0615 Vålandshaugen 1	64	5	8	6	4	7	17	4	2	1	5	5
Menn	30	2	3	3	1	6	10	1	1	-	1	2
Kvinner	34	3	5	3	3	1	7	3	1	1	4	3
0616 Vålandshaugen 2	406	36	41	18	14	40	105	31	30	4	48	39
Menn	185	17	21	8	9	22	56	16	16	2	17	1
Kvinner	221	19	20	10	5	18	49	15	14	2	31	38
07 Ullandhaug	6345	531	473	236	449	546	1499	520	583	302	859	347
Menn	2935	273	244	118	213	281	772	214	261	126	331	102
Kvinner	3410	258	229	118	236	265	727	306	322	176	528	245
0701 Våland V	381	26	27	15	23	27	87	26	30	35	73	12
Menn	192	14	16	8	12	14	48	13	14	12	35	6
Kvinner	189	12	11	7	11	13	39	13	16	23	38	6
0702 Mosvatnet øst	724	68	65	36	58	50	186	38	57	28	102	36
Menn	343	32	36	17	31	24	95	18	25	11	39	15
Kvinner	381	36	29	19	27	26	91	20	32	17	63	21
0704 Bekkefaret II	166	15	22	6	2	11	50	13	9	4	27	7
Menn	82	7	12	5	-	7	25	6	3	2	14	1
Kvinner	84	8	10	1	2	4	25	7	6	2	13	6
0705 Bekkefaret III	856	85	62	21	48	100	195	52	104	39	107	43
Menn	406	42	31	12	21	53	104	18	46	20	45	14
Kvinner	450	43	31	9	27	47	91	34	58	19	62	29
0706 Bekkefaret IV	848	55	58	25	75	79	191	92	85	25	98	65
Menn	377	29	34	9	32	44	98	32	53	8	23	15
Kvinner	471	26	24	16	43	35	93	60	32	17	75	50
0707 Bekkefaret V	506	33	40	28	31	36	124	66	65	30	48	5
Menn	251	21	21	16	16	16	65	30	27	14	23	2
Kvinner	255	12	19	12	15	20	59	36	38	16	25	3
0708 Mosvatnet sør I	799	62	57	34	48	43	203	86	91	42	113	20
Menn	406	30	31	21	26	22	113	38	42	20	55	8
Kvinner	393	32	26	13	22	21	90	48	49	22	58	12
0709 Mosvatnet sør II	972	87	67	26	86	87	209	79	64	46	131	90
Menn	395	43	32	11	39	39	105	27	25	20	37	17
Kvinner	577	44	35	15	47	48	104	52	39	26	94	73
0710 Mosvatnet sør III	661	47	56	35	45	57	157	35	49	29	97	54
Menn	293	25	25	13	21	35	75	18	16	12	34	19
Kvinner	368	22	31	22	24	22	82	17	33	17	63	35
0711 Bekkefaret I	137	26	6	3	6	25	30	9	12	4	14	2
Menn	56	17	2	1	1	13	11	3	4	1	3	-
Kvinner	81	9	4	2	5	12	19	6	8	3	11	2
0712 Bekkefaret 6	295	27	13	7	27	31	67	24	17	20	49	13
Menn	134	13	4	5	14	14	33	11	6	6	23	5
Kvinner	161	14	9	2	13	17	34	13	11	14	26	8
08 Eiganes	3668	220	270	145	254	346	973	292	245	140	483	300
Menn	1714	107	141	60	107	194	543	149	116	39	181	77
Kvinner	1954	113	129	85	147	152	430	143	129	101	302	223
0801 Eiganes III	1002	60	82	35	39	56	239	92	82	63	161	93
Menn	428	29	36	15	21	33	125	41	32	20	52	24
Kvinner	574	31	46	20	18	23	114	51	50	43	109	69
0802 Stadion	525	45	56	22	37	44	151	45	21	8	50	46
Menn	247	22	31	9	18	22	79	21	10	3	19	13
Kvinner	278	23	25	13	19	22	72	24	11	5	31	33
0803 Ledaal I	413	29	51	31	26	47	115	23	17	7	43	24
Menn	192	13	29	11	8	20	63	12	5	1	21	9
Kvinner	221	16	22	20	18	27	52	11	12	6	22	15
0804 Ledaal II	527	31	39	17	42	44	149	45	41	27	70	22
Menn	265	18	21	7	19	21	90	25	23	7	30	4
Kvinner	262	13	18	10	23	23	59	20	18	20	40	18
0805 Ledaal III	407	15	13	10	40	55	92	23	19	13	58	69
Menn	184	6	9	4	17	35	55	12	7	4	17	18
Kvinner	223	9	4	6	23	20	37	11	12	9	41	51
0806 Rudlå	501	29	23	20	44	67	140	27	43	16	59	33
Menn	245	14	11	10	14	43	79	16	22	3	27	6
Kvinner	256	15	12	10	30	24	61	11	21	13	32	27
0807 Tidegeilen	293	11	6	10	26	33	87	37	22	6	42	13
Menn	153	5	4	4	10	20	52	22	17	1	15	3
Kvinner	140	6	2	6	16	13	35	15	5	5	27	10
09 Kampen	5268	384	357	211	432	561	1349	421	375	211	667	300
Menn	2574	198	181	102	191	298	766	199	180	83	279	97
Kvinner	2694	186	176	109	241	263	583	222	195	128	388	203
0901 Bjergsted	400	34	19	8	29	29	95	30	40	13	59	44
Menn	216	20	9	4	14	14	57	20	24	6	34	14
Kvinner	184	14	10	4	15	15	38	10	16	7	25	30
0905 Byhaugen	689	54	39	36	57	57	176	64	58	22	83	43
Menn	307	18	16	20	23	28	95	29	23	10	32	13
Kvinner	382	36	23	16	34	29	81	35	35	12	51	30

Tabell 26 (forts.). Folkemengde etter alder, kjønn og type bostedsstrøk/grunnkrets. 3. november 1990

	I alt	Alder										
		0-6	7-15	16-19	20-24	25-29	30-49	50-59	60-66	67-69	70-79	80-
0906 Byhaugen øst	666	50	47	31	58	69	154	52	53	34	91	27
Menn	313	28	22	10	26	35	87	20	26	12	35	12
Kvinner	353	22	25	21	32	34	67	32	27	22	56	15
0907 Bakkeland	1139	76	81	42	107	141	307	78	72	52	133	50
Menn	584	42	46	21	42	84	186	33	41	22	55	12
Kvinner	555	34	35	21	65	57	121	45	31	30	78	38
0909 Kalhammaren 1	14	3	1	1	-	2	4	1	1	-	1	-
Menn	8	1	1	-	-	1	3	-	1	-	-	-
Kvinner	6	2	-	-	-	1	1	1	-	-	1	-
0910 Kalhammaren 2	549	57	27	24	48	65	153	61	48	12	41	13
Menn	304	38	18	13	24	34	88	32	25	6	17	9
Kvinner	245	19	9	11	24	31	65	29	23	6	24	4
0911 Kampen 1	18	4	-	-	2	2	5	1	-	1	3	-
Menn	9	1	-	-	2	-	4	-	-	1	1	-
Kvinner	9	3	-	-	-	2	1	1	-	-	2	-
0912 Kampen 3	619	38	30	23	45	91	165	44	27	23	84	49
Menn	294	15	15	12	18	45	94	23	12	8	36	16
Kvinner	325	23	15	11	27	46	71	21	15	15	48	33
0913 Kampen 2	50	3	3	4	5	5	16	2	2	-	8	2
Menn	27	-	2	2	3	5	9	1	1	-	3	1
Kvinner	23	3	1	2	2	-	7	1	1	-	5	1
0914 Kampen 4	466	26	26	11	36	49	92	45	37	23	80	41
Menn	194	12	17	3	17	19	52	21	14	4	25	10
Kvinner	272	14	9	8	19	30	40	24	23	19	55	31
0915 Stokka 1	48	3	2	3	6	6	10	6	4	2	6	-
Menn	26	1	-	-	3	6	6	3	2	1	4	-
Kvinner	22	2	2	3	3	-	4	3	2	1	2	-
0916 Stokka 2	610	36	82	28	39	45	172	37	33	29	78	31
Menn	292	22	35	16	19	27	85	17	11	13	37	10
Kvinner	318	14	47	12	20	18	87	20	22	16	41	21
11 Øyene	1515	162	268	97	94	95	493	82	76	36	76	36
Menn	760	77	134	50	44	55	249	38	36	22	33	22
Kvinner	755	85	134	47	50	40	244	44	40	14	43	14
1101 Austre Åmøy	237	14	51	20	11	10	61	17	14	7	20	12
Menn	126	4	28	10	8	7	29	10	6	5	12	7
Kvinner	111	10	23	10	3	3	32	7	8	2	8	5
1102 Bjørnøy/Roaldsøy/Ormøy/ Steinsø	683	63	111	45	48	39	238	23	41	18	40	17
Menn	332	30	51	23	21	21	121	11	17	11	16	10
Kvinner	351	33	60	22	27	18	117	12	24	7	24	7
1103 Langøy/Vassøy	35	4	6	-	2	3	10	3	5	-	1	1
Menn	15	1	3	-	-	2	5	-	4	-	-	-
Kvinner	20	3	3	-	2	1	5	3	1	-	1	1
1104 Lindøy/Hellesøy/Kalvøy	46	5	11	3	-	1	16	2	1	3	2	2
Menn	23	1	7	-	-	1	8	1	-	2	1	2
Kvinner	23	4	4	3	-	-	8	1	1	1	1	-
1105 Vassøy	481	73	83	29	32	39	156	35	15	6	10	3
Menn	243	38	40	17	14	22	80	15	9	3	3	2
Kvinner	238	35	43	12	18	17	76	20	6	3	7	1
1106 Langø 1	33	3	6	-	1	3	12	2	-	2	3	1
Menn	21	3	5	-	1	2	6	1	-	1	1	1
Kvinner	12	-	1	-	-	1	6	1	-	1	2	-
12 Hundvåg	7099	843	1177	467	518	532	2393	464	250	101	225	129
Menn	3562	445	612	234	256	261	1227	237	113	46	94	37
Kvinner	3537	398	565	233	262	271	1166	227	137	55	131	92
1205 Kråkeneset 1	962	134	176	66	64	60	349	53	24	11	23	2
Menn	476	68	83	36	33	25	178	30	9	4	10	-
Kvinner	486	66	93	30	31	35	171	23	15	7	13	2
1206 Kråkeneset 2	1234	145	224	73	95	99	440	73	37	8	30	10
Menn	631	90	118	38	45	50	215	41	17	4	11	2
Kvinner	603	55	106	35	50	49	225	32	20	4	19	8
1207 Husabø 1	1513	173	257	105	135	143	515	88	36	17	30	14
Menn	780	89	147	57	65	74	265	46	16	9	9	3
Kvinner	733	84	110	48	70	69	250	42	20	8	21	11
1208 Ulsnes	5	1	2	-	-	-	2	-	-	-	-	-
Menn	4	1	2	-	-	-	1	-	-	-	-	-
Kvinner	1	-	-	-	-	-	1	-	-	-	-	-
1209 Husabø 2	610	66	140	41	27	31	239	36	10	4	7	9
Menn	321	35	72	24	15	17	124	21	5	3	1	4
Kvinner	289	31	68	17	12	14	115	15	5	1	6	5
1210 Skeie 1	1076	162	166	57	66	94	357	47	35	23	45	24
Menn	506	82	76	22	27	42	184	21	14	9	23	6
Kvinner	570	80	90	35	39	52	173	26	21	14	22	18

Tabell 26 (forts.). Folkemengde etter alder, kjønn og type bostedsstrøk/grunnkrets. 3. november 1990

	I alt	Alder										
		0-6	7-15	16-19	20-24	25-29	30-49	50-59	60-66	67-69	70-79	80-
1211 Skeie 2	308	41	50	19	23	18	95	22	15	7	16	2
Menn	166	26	29	8	16	8	49	11	7	4	7	1
Kvinner	142	15	21	11	7	10	46	11	8	3	9	1
1212 Skeie 3	313	17	19	25	29	16	74	34	19	11	31	38
Menn	142	6	12	12	15	10	36	16	8	4	16	7
Kvinner	171	11	7	13	14	6	38	18	11	7	15	31
1213 Austbø 1	213	8	22	20	19	11	63	36	16	2	11	5
Menn	111	3	12	9	12	8	34	18	8	2	4	1
Kvinner	102	5	10	11	7	3	29	18	8	-	7	4
1214 Austbø 2	865	96	121	61	60	60	259	75	58	18	32	25
Menn	425	45	61	28	28	27	141	33	29	7	13	13
Kvinner	440	51	60	33	32	33	118	42	29	11	19	12
17 Jåtten	9272	1244	1439	451	591	893	3010	544	422	151	366	161
Menn	4585	638	720	236	286	400	1554	264	195	68	175	49
Kvinner	4687	606	719	215	305	493	1456	280	227	83	191	112
1701 Hinnalia	1583	161	251	84	102	90	522	122	90	31	81	49
Menn	773	86	111	42	52	44	264	62	45	11	41	15
Kvinner	810	75	140	42	50	46	258	60	45	20	40	34
1703 Grannes	239	14	26	13	25	18	57	28	29	6	14	9
Menn	118	8	14	6	10	9	31	12	16	3	5	4
Kvinner	121	6	12	7	15	9	26	16	13	3	9	5
1712 Ulsberget	882	103	172	48	55	80	342	43	27	1	10	1
Menn	439	47	89	33	28	37	171	20	10	1	3	-
Kvinner	443	56	83	15	27	43	171	23	17	-	7	1
1713 Storaberget	645	103	106	22	33	100	241	16	12	4	8	-
Menn	329	57	50	9	18	48	127	9	5	1	5	-
Kvinner	316	46	56	13	15	52	114	7	7	3	3	-
1714 Ofolsbakken	221	52	27	4	24	56	51	4	3	-	-	-
Menn	107	28	13	2	10	25	25	2	2	-	-	-
Kvinner	114	24	14	2	14	31	26	2	1	-	-	-
1715 Djupamyra	587	98	132	29	25	49	243	5	5	-	1	-
Menn	302	50	79	12	8	21	127	1	3	-	1	-
Kvinner	285	48	53	17	17	28	116	4	2	-	-	-
1716 Folkvang	536	107	122	28	15	63	183	10	2	2	3	1
Menn	264	58	57	15	6	24	95	7	1	-	1	-
Kvinner	272	49	65	13	9	39	88	3	1	2	2	1
1717 Mariamarka	325	44	40	15	33	32	93	33	22	7	4	2
Menn	162	23	20	8	20	11	48	15	11	5	1	-
Kvinner	163	21	20	7	13	21	45	18	11	2	3	2
1718 Godesettunet	186	31	20	7	13	32	74	5	1	1	-	2
Menn	92	15	10	4	7	14	39	2	-	1	-	-
Kvinner	94	16	10	3	6	18	35	3	1	-	-	2
1719 Myrå	591	149	121	13	15	89	189	3	4	2	6	-
Menn	307	74	67	9	4	36	108	3	1	1	4	-
Kvinner	284	75	54	4	11	53	81	-	3	1	2	-
1720 Forus vest	6	2	-	-	-	-	2	-	-	-	1	1
Menn	4	2	-	-	-	-	1	-	-	-	1	-
Kvinner	2	-	-	-	-	-	1	-	-	-	-	1
1721 Husaberget	145	11	22	12	12	3	43	13	14	4	6	5
Menn	72	2	12	7	7	1	22	8	6	2	4	1
Kvinner	73	9	10	5	5	2	21	5	8	2	2	4
1722 Gauselskogen 3	328	37	44	20	27	20	108	18	14	8	24	8
Menn	163	23	18	10	16	7	54	8	8	4	12	3
Kvinner	165	14	26	10	11	13	54	10	6	4	12	5
1723 Gauselvågen 1	88	3	10	10	4	5	19	17	8	3	8	1
Menn	43	1	5	5	3	1	10	6	5	1	5	1
Kvinner	45	2	5	5	1	4	9	11	3	2	3	-
1724 Nådlandsberget	290	22	43	18	25	14	89	37	24	7	11	-
Menn	154	14	21	11	15	7	45	20	13	1	7	-
Kvinner	136	8	22	7	10	7	44	17	11	6	4	-
1725 Forus øst	276	25	40	17	16	19	93	29	12	10	14	1
Menn	137	13	16	9	9	10	48	16	5	3	7	1
Kvinner	139	12	24	8	7	9	45	13	7	7	7	-
1726 Gauselvågen 2	129	15	23	7	8	9	37	8	16	2	3	1
Menn	64	9	8	4	4	5	19	4	9	1	1	-
Kvinner	65	6	15	3	4	4	18	4	7	1	2	1
1727 Vågedalen	834	99	79	34	54	77	216	56	55	26	87	51
Menn	357	45	46	15	20	31	100	22	21	11	35	11
Kvinner	477	54	33	19	34	46	116	34	34	15	52	40
1728 Hinnavågen	449	45	52	26	39	61	127	32	23	8	25	11
Menn	230	22	30	14	19	34	63	17	8	4	13	6
Kvinner	219	23	22	12	20	27	64	15	15	4	12	5
1729 Jättåvågen	22	-	-	-	1	1	14	4	-	2	-	-
Menn	21	-	-	-	1	1	14	4	-	1	-	-
Kvinner	1	-	-	-	-	-	-	-	-	1	-	-

Tabell 26 (forts.). Folkemengde etter alder, kjønn og type bostedsstrøk/grunnkrets. 3. november 1990

	I alt	Alder										
		0-6	7-15	16-19	20-24	25-29	30-49	50-59	60-66	67-69	70-79	80-
1730 Boganes	280	30	42	16	24	14	90	18	19	9	15	3
Menn	137	14	21	9	9	7	47	8	7	6	8	1
Kvinner	143	16	21	7	15	7	43	10	12	3	7	2
1731 Kyrkjehaugen	269	48	34	15	15	29	87	9	6	7	17	2
Menn	129	24	16	5	6	13	46	4	2	6	6	1
Kvinner	140	24	18	10	9	16	41	5	4	1	11	1
1732 Jåttånuten 3	198	21	22	8	14	18	48	16	22	7	16	6
Menn	99	10	13	5	7	8	26	6	11	3	7	3
Kvinner	99	11	9	3	7	10	22	10	11	4	9	3
1733 Jåttånuten 4	163	24	11	5	12	14	42	18	14	4	12	7
Menn	82	13	4	2	7	6	24	8	6	2	8	2
Kvinner	81	11	7	3	5	8	18	10	8	2	4	5
18 Vaulen	5859	454	677	400	477	356	1700	673	449	160	409	104
Menn	2914	246	341	189	254	179	845	335	215	79	196	35
Kvinner	2945	208	336	211	223	177	855	338	234	81	213	69
1802 Øvre Vaulen	1355	103	167	78	100	77	393	149	108	41	111	28
Menn	664	57	73	39	52	38	193	76	55	14	59	8
Kvinner	691	46	94	39	48	39	200	73	53	27	52	20
1803 Nordre Vaulen	1071	80	119	74	92	69	300	141	91	25	64	16
Menn	530	41	60	34	48	30	156	73	41	16	27	4
Kvinner	541	39	59	40	44	39	144	68	50	9	37	12
1806 Ullandhaug 3	11	-	-	2	-	-	-	2	3	2	2	-
Menn	7	-	-	2	-	-	-	1	1	1	2	-
Kvinner	4	-	-	-	-	-	-	1	2	1	-	-
1807 Snarehaugen 1	19	3	4	1	-	1	6	3	1	-	-	-
Menn	11	3	2	-	-	-	4	1	1	-	-	-
Kvinner	8	-	2	1	-	1	2	-	-	-	-	-
1808 Snarehaugen 2	572	26	65	56	60	30	177	79	44	11	19	5
Menn	290	15	41	25	35	16	82	40	21	6	7	2
Kvinner	282	11	24	31	25	14	95	39	23	5	12	3
1809 Kristianslyst 1	507	56	44	39	45	41	166	46	23	8	31	8
Menn	248	33	28	13	23	24	77	24	9	4	12	1
Kvinner	259	23	16	26	22	17	89	22	14	4	19	7
1810 Kristianslyst 2	612	41	70	43	44	31	173	65	67	16	59	3
Menn	329	24	42	26	24	17	91	31	35	8	30	1
Kvinner	283	17	28	17	20	14	82	34	32	8	29	2
1811 Hindal 1	273	25	30	20	25	19	91	21	13	6	17	6
Menn	126	12	13	5	9	10	47	10	8	4	5	3
Kvinner	147	13	17	15	16	9	44	11	5	2	12	3
1812 Hindal 2	1439	120	178	87	111	88	394	167	99	51	106	38
Menn	709	61	82	45	63	44	195	79	44	26	54	16
Kvinner	730	59	96	42	48	44	199	88	55	25	52	22
19 Kvalberg	4307	354	368	193	331	387	1190	371	299	168	449	197
Menn	1986	185	199	100	162	165	592	162	130	61	183	47
Kvinner	2321	169	169	93	169	222	598	209	169	107	266	150
1901 Hillevåg I	491	30	19	20	35	81	132	48	32	13	52	29
Menn	213	15	11	10	19	37	61	22	16	2	17	3
Kvinner	278	15	8	10	16	44	71	26	16	11	35	26
1902 Åsen	1377	121	100	52	114	135	346	100	112	65	158	74
Menn	632	64	48	28	52	56	176	44	50	30	67	17
Kvinner	745	57	52	24	62	79	170	56	62	35	91	57
1903 Eikeberget	1254	94	111	54	97	107	359	113	75	42	138	64
Menn	563	44	66	31	50	47	177	48	25	9	49	17
Kvinner	691	50	45	23	47	60	182	65	50	33	89	47
1904 Hillevåg II	263	18	31	12	19	22	72	16	15	10	35	13
Menn	125	8	18	7	8	9	36	9	7	5	15	3
Kvinner	138	10	13	5	11	13	36	7	8	5	20	10
1905 Eikeberget østre	922	91	107	55	66	42	281	94	65	38	66	17
Menn	453	54	56	24	33	16	142	39	32	15	35	7
Kvinner	469	37	51	31	33	26	139	55	33	23	31	10
20 Tjensvoll	6039	642	660	351	424	603	1988	357	288	143	433	150
Menn	2774	336	317	174	203	270	974	159	107	53	147	34
Kvinner	3265	306	343	177	221	333	1014	198	181	90	286	116
2001 Felt A	681	66	60	38	43	65	217	59	38	12	58	25
Menn	315	38	29	19	21	33	109	27	11	4	18	6
Kvinner	366	28	31	19	22	32	108	32	27	8	40	19
2004 Solborg/Felt C	1326	115	151	87	119	142	438	60	62	36	90	26
Menn	621	59	73	45	63	64	215	25	24	15	34	4
Kvinner	705	56	78	42	56	78	223	35	38	21	56	22
2005 Felt E	1348	152	170	75	84	131	478	86	61	26	67	18
Menn	611	73	79	37	40	56	222	43	23	10	22	6
Kvinner	737	79	91	38	44	75	256	43	38	16	45	12
2006 Ullandhaug	2	-	-	-	1	-	-	1	-	-	-	-
Menn	2	-	-	-	1	-	-	1	-	-	-	-
Kvinner	-	-	-	-	-	-	-	-	-	-	-	-

Tabell 26 (forts.). Folkemengde etter alder, kjønn og type bostedsstrøk/grunnkrets. 3. november 1990

	I alt	Alder										
		0-6	7-15	16-19	20-24	25-29	30-49	50-59	60-66	67-69	70-79	80-
2007 Felt D	80	16	9	6	9	2	31	7	-	-	-	-
Menn	43	10	3	4	5	1	15	5	-	-	-	-
Kvinner	37	6	6	2	4	1	16	2	-	-	-	-
2008 Felt F	789	85	92	57	48	59	260	35	38	20	66	29
Menn	358	52	45	33	18	30	123	17	16	5	15	4
Kvinner	431	33	47	24	30	29	137	18	22	15	51	25
2009 Haugtussa 1	856	63	69	38	67	91	248	65	45	35	97	38
Menn	355	29	35	15	31	38	123	22	15	13	26	8
Kvinner	501	34	34	23	36	53	125	43	30	22	71	30
2010 Haugtussa 2	746	129	84	32	46	100	266	33	28	3	16	9
Menn	364	68	43	12	19	41	141	14	15	1	7	3
Kvinner	382	61	41	20	27	59	125	19	13	2	9	6
2011 Ullandhaug 1	40	5	3	3	2	6	8	6	3	2	2	-
Menn	18	1	-	-	2	5	3	2	1	2	2	-
Kvinner	22	4	3	3	-	1	5	4	2	-	-	-
2012 Ullandhaug 2	171	11	22	15	5	7	42	5	13	9	37	5
Menn	87	6	10	9	3	2	23	3	2	3	23	3
Kvinner	84	5	12	6	2	5	19	2	11	6	14	2
21 Stokka	3538	253	377	255	310	179	1014	443	231	106	260	110
Menn	1691	136	185	125	145	94	494	226	101	52	100	33
Kvinner	1847	117	192	130	165	85	520	217	130	54	160	77
2101 Stokkabrutene	674	36	52	52	75	40	175	114	61	23	40	6
Menn	314	15	25	20	29	21	81	55	29	15	21	3
Kvinner	360	21	27	32	46	19	94	59	32	8	19	3
2102 Lassa	1463	117	155	81	82	69	436	144	90	48	154	87
Menn	661	65	71	39	40	31	217	74	30	23	46	25
Kvinner	802	52	84	42	42	38	219	70	60	25	108	62
2104 Nedre Stokka 1	79	4	5	2	9	6	16	13	10	3	8	3
Menn	43	3	2	2	7	6	6	6	3	3	3	2
Kvinner	36	1	3	-	2	-	10	7	7	-	5	1
2105 Nedre Stokka 2	1322	96	165	120	144	64	387	172	70	32	58	14
Menn	673	53	87	64	69	36	190	91	39	11	30	3
Kvinner	649	43	78	56	75	28	197	81	31	21	28	11
22 Madlamark	6165	574	839	427	522	398	1906	578	376	160	309	76
Menn	3059	280	430	214	265	193	967	281	178	76	142	33
Kvinner	3106	294	409	213	257	205	939	297	198	84	167	43
2202 Molkeholen	833	51	114	66	79	47	233	110	44	28	47	14
Menn	416	23	52	33	44	27	117	53	23	14	23	7
Kvinner	417	28	62	33	35	20	116	57	21	14	24	7
2203 Madlamark I	763	40	94	63	87	34	194	107	69	27	42	6
Menn	379	20	54	32	42	14	97	48	35	15	20	2
Kvinner	384	20	40	31	45	20	97	59	34	12	22	4
2204 Madlamark II	851	84	105	53	63	57	246	73	59	30	53	28
Menn	427	39	56	29	36	28	128	33	26	18	19	15
Kvinner	424	45	49	24	27	29	118	40	33	12	34	13
2205 Madlamark III	1041	74	115	73	107	62	277	131	97	32	61	12
Menn	514	36	59	31	50	35	143	64	44	14	32	6
Kvinner	527	38	56	42	57	27	134	67	53	18	29	6
2206 Madlamark sør	876	64	97	82	88	52	308	77	52	15	36	5
Menn	459	37	49	43	52	30	156	37	30	7	16	2
Kvinner	417	27	48	39	36	22	152	40	22	8	20	3
2207 Madlaforen/Sandal 1	724	97	90	27	48	86	215	50	35	19	49	8
Menn	351	53	46	18	19	40	109	26	12	6	21	1
Kvinner	373	44	44	9	29	46	106	24	23	13	28	7
2208 Madlaforen/Sandal 2	1077	164	224	63	50	60	433	30	20	9	21	3
Menn	513	72	114	28	22	19	217	20	8	2	11	-
Kvinner	564	92	110	35	28	41	216	10	12	7	10	3
23 Hafrsfjord	3904	409	562	260	322	275	1187	406	199	60	149	75
Menn	1953	207	273	141	169	137	593	212	107	26	66	22
Kvinner	1951	202	289	119	153	138	594	194	92	34	83	53
2301 Revheimskrossen/ Kuleberget	342	35	55	23	37	18	107	28	14	6	11	8
Menn	168	12	26	14	19	12	52	18	6	2	4	3
Kvinner	174	23	29	9	18	6	55	10	8	4	7	5
2302 Revheim/Golfbanen	1018	122	195	46	51	68	327	63	37	16	52	41
Menn	483	71	89	25	22	27	168	32	16	8	16	9
Kvinner	535	51	106	21	29	41	159	31	21	8	36	32
2303 Revheimsmyra	600	61	89	44	51	43	173	67	32	9	26	5
Menn	311	32	42	27	25	21	91	34	21	1	15	2
Kvinner	289	29	47	17	26	22	82	33	11	8	11	3
2304 Madlastø	1182	118	112	98	120	102	355	163	62	11	30	11
Menn	599	53	55	49	69	58	168	87	36	5	16	3
Kvinner	583	65	57	49	51	44	187	76	26	6	14	8

Tabell 26 (forts.). Folkemengde etter alder, kjønn og type bostedsstrøk/grunnkrets. 3. november 1990

	I alt	Alder										
		0-6	7-15	16-19	20-24	25-29	30-49	50-59	60-66	67-69	70-79	80-
2305 Gjerøberget	762	73	111	49	63	44	225	85	54	18	30	10
Menn	392	39	61	26	34	19	114	41	28	10	15	5
Kvinner	370	34	50	23	29	25	111	44	26	8	15	5
24 Kvernevik	4782	655	586	322	476	450	1539	394	183	57	92	28
Menn	2383	325	274	175	253	212	760	212	96	27	37	12
Kvinner	2399	330	312	147	223	238	779	182	87	30	55	16
2401 Sletteberget	920	142	97	63	118	91	277	56	46	7	21	2
Menn	454	66	56	34	59	45	137	27	21	1	7	1
Kvinner	466	76	41	29	59	46	140	29	25	6	14	1
2402 Smiodden	582	63	75	44	60	36	223	52	16	5	6	2
Menn	287	27	31	25	35	15	109	30	11	1	3	-
Kvinner	295	36	44	19	25	21	114	22	5	4	3	2
2403 Nord-Sunde	1885	321	244	106	158	210	593	133	54	21	34	11
Menn	921	158	110	60	83	88	298	68	25	11	16	4
Kvinner	964	163	134	46	75	122	295	65	29	10	18	7
2404 Ørneberget/Slettesvik	1395	129	170	109	140	113	446	153	67	24	31	13
Menn	721	74	77	56	76	64	216	87	39	14	11	7
Kvinner	674	55	93	53	64	49	230	66	28	10	20	6
25 Sunde	3645	470	546	233	268	287	1221	255	151	54	100	60
Menn	1860	242	294	123	139	141	623	126	80	31	40	21
Kvinner	1785	228	252	110	129	146	598	129	71	23	60	39
2504 Friheim	257	40	38	12	28	25	83	10	9	2	6	4
Menn	136	20	23	7	11	12	47	6	4	1	2	3
Kvinner	121	20	15	5	17	13	36	4	5	1	4	1
2505 Nordre Sunde 1	164	7	22	17	16	5	42	15	8	5	18	9
Menn	83	4	12	8	7	3	20	10	3	3	7	6
Kvinner	81	3	10	9	9	2	22	5	5	2	11	3
2506 Søre Sunde 1	41	2	7	4	5	-	10	4	6	1	1	1
Menn	22	1	3	3	3	-	5	1	5	1	-	-
Kvinner	19	1	4	1	2	-	5	3	1	-	1	1
2507 Søre Sunde 2	165	27	18	9	9	15	39	14	14	7	10	3
Menn	87	20	8	4	4	6	22	6	8	3	4	2
Kvinner	78	7	10	5	5	9	17	8	6	4	6	1
2508 Nordre Sunde 2	211	14	34	23	15	18	61	24	9	3	6	4
Menn	110	6	18	13	7	11	32	13	4	3	2	1
Kvinner	101	8	16	10	8	7	29	11	5	-	4	3
2509 Sundekrossen	979	145	171	60	53	82	375	29	15	8	17	24
Menn	486	75	99	32	24	36	185	15	7	5	4	4
Kvinner	493	70	72	28	29	46	190	14	8	3	13	20
2510 Malthaug	320	40	68	19	26	18	129	15	3	1	1	-
Menn	165	24	33	9	14	10	65	7	3	-	-	-
Kvinner	155	16	35	10	12	8	64	8	-	1	1	-
2511 Søre Sunde 3	177	42	28	7	12	17	69	-	-	-	2	-
Menn	88	20	14	4	5	7	37	-	-	-	1	-
Kvinner	89	22	14	3	7	10	32	-	-	-	1	-
2512 Søre Sunde 4	278	53	62	17	4	23	118	1	-	-	-	-
Menn	148	29	38	8	2	8	62	1	-	-	-	-
Kvinner	130	24	24	9	2	15	56	-	-	-	-	-
2513 Olafshagen 1	1053	100	98	65	100	84	295	143	87	27	39	15
Menn	535	43	46	35	62	48	148	67	46	15	20	5
Kvinner	518	57	52	30	38	36	147	76	41	12	19	10
26 Indre Tasta	3884	304	414	273	337	294	1010	439	265	107	293	148
Menn	1876	155	209	145	176	143	507	219	125	45	119	33
Kvinner	2008	149	205	128	161	151	503	220	140	62	174	115
2603 Indre Tasta	1605	130	182	118	131	125	441	154	113	55	124	32
Menn	815	70	96	69	76	63	223	83	46	25	54	10
Kvinner	790	60	86	49	55	62	218	71	67	30	70	22
2605 Tastaveden 2	23	1	3	2	3	3	5	1	-	2	1	2
Menn	11	-	2	2	1	2	3	-	-	-	-	1
Kvinner	12	1	1	-	2	1	2	1	-	2	1	1
2606 Tastaveden 3	748	51	76	69	78	47	206	117	44	14	36	10
Menn	368	22	37	33	44	20	104	60	23	8	15	2
Kvinner	380	29	39	36	34	27	102	57	21	6	21	8
2607 Tastaveden 4	289	23	25	16	37	22	75	54	21	6	8	2
Menn	146	13	15	9	19	11	35	27	9	5	3	-
Kvinner	143	10	10	7	18	11	40	27	12	1	5	2
2608 Vølstadbakkene	1121	96	118	56	76	93	256	105	86	29	111	95
Menn	487	48	55	25	30	45	129	45	46	7	42	15
Kvinner	634	48	63	31	46	48	127	60	40	22	69	80
2609 Nedre Tasta 6	98	3	10	12	12	4	27	8	1	1	13	7
Menn	49	2	4	7	6	2	13	4	1	-	5	5
Kvinner	49	1	6	5	6	2	14	4	-	1	8	2
27 Ytre Tasta	5149	761	518	349	515	578	1460	440	162	70	222	74
Menn	2605	404	283	168	244	289	760	231	78	26	95	27
Kvinner	2544	357	235	181	271	289	700	209	84	44	127	47

Tabell 26 (forts.). Folkemengde etter alder, kjønn og type bostedsstrøk/grunnkrets. 3. november 1990

	I alt	Alder										
		0-6	7-15	16-19	20-24	25-29	30-49	50-59	60-66	67-69	70-79	80-
2701 Byåsen	1364	173	120	123	135	136	392	162	51	19	40	13
Menn	698	90	67	58	71	70	199	82	31	6	19	5
Kvinner	666	83	53	65	64	66	193	80	20	13	21	8
2702 Tastaryggen/Nedre	3	-	-	1	-	-	-	2	-	-	-	-
Menn	2	-	-	1	-	-	-	1	-	-	-	-
Kvinner	1	-	-	-	-	-	-	1	-	-	-	-
2703 Vardeneset	1498	146	155	122	141	104	487	168	50	21	73	31
Menn	756	76	91	60	71	52	247	96	22	10	23	8
Kvinner	742	70	64	62	70	52	240	72	28	11	50	23
2704 Finnestad	277	48	32	13	23	29	70	21	11	2	20	8
Menn	139	25	20	3	9	14	39	10	6	-	8	5
Kvinner	138	23	12	10	14	15	31	11	5	2	12	3
2705 Eskelandshagen	656	151	59	23	87	130	166	20	5	5	9	1
Menn	323	73	27	13	41	62	88	11	1	2	5	-
Kvinner	333	78	32	10	46	68	78	9	4	3	4	1
2706 Tastarustå nord	902	200	81	36	96	153	209	37	26	16	41	7
Menn	455	112	43	17	34	74	115	16	12	7	21	4
Kvinner	447	88	38	19	62	79	94	21	14	9	20	3
2707 Tastarustå sør	119	13	19	5	9	9	36	8	5	-	13	2
Menn	58	6	7	4	6	6	17	5	1	-	6	-
Kvinner	61	7	12	1	3	3	19	3	4	-	7	2
2708 Nedre Tasta 1	14	3	2	-	-	-	5	-	1	1	2	-
Menn	7	2	1	-	-	-	3	-	-	-	1	-
Kvinner	7	1	1	-	-	-	2	-	1	1	1	-
2709 Nedre Tasta 2	61	5	9	7	5	3	22	3	1	-	3	3
Menn	32	3	6	2	3	2	12	1	-	-	2	1
Kvinner	29	2	3	5	2	1	10	2	1	-	1	2
2710 Nedre Tasta 3	5	-	-	-	-	1	-	2	2	-	-	-
Menn	2	-	-	-	-	-	-	1	1	-	-	-
Kvinner	3	-	-	-	-	1	-	1	1	-	-	-
2711 Nedre Tasta 4	25	3	4	1	3	2	7	1	-	-	1	3
Menn	14	2	2	1	1	1	4	1	-	-	-	2
Kvinner	11	1	2	-	2	1	3	-	-	-	1	1
2712 Nedre Tasta 5	37	6	9	1	1	1	14	2	-	-	2	1
Menn	22	5	7	-	-	1	6	1	-	-	1	1
Kvinner	15	1	2	1	1	-	8	1	-	-	1	-
2713 Høye	188	13	28	17	15	10	52	14	10	6	18	5
Menn	97	10	12	9	8	7	30	6	4	1	9	1
Kvinner	91	3	16	8	7	3	22	8	6	5	9	4
Uoppgitt	1163	193	104	42	131	171	390	50	34	10	19	19

Tabell 27.1. Yrkesaktive 16 år og over, etter næring, kjønn og type bostedsstrøk/delområde. 3. november 1989 - 2. november 1990

	I alt	Jord- bruk, skog- bruk, fiske og fangst	Oljeut- vinning og berg- verks- drift	Industri	Kraft- og vann- for- syning	Bygge- og anleggs- virksom- het	Vare- handel, hotell- og restau- rant- virk- somhet	Transport, lagring, post- og telekom- munika- sjoner	Bank-, finans- og forsikrings- virksomhet, eiendoms- drift og forretnings- messig tjeneste- yting	Offent- lig, sosial og privat tjeneste- yting
Kommunen ¹	48350	412	4174	6699	216	3069	8718	3514	5575	15979
Menn	26152	284	2721	5026	187	2703	4194	2314	3272	5452
Kvinner	22198	128	1453	1673	:	366	4524	1200	2303	10527
Type bostedsstrøk og kjønn										
Tettsteder										
Tettbygde strøk	35217	(232)	3197	4876	(188)	2268	6128	2254	4123	11950
Menn	19109	(150)	2201	3721	(165)	1937	2917	1449	2302	4268
Kvinner	16108	:	996	1155	:	331	3211	805	1821	7683
4521 Stavanger	35217	(232)	3197	4876	(188)	2268	6128	2254	4123	11950
Menn	19109	(150)	2201	3721	(165)	1937	2917	1449	2302	4268
Kvinner	16108	:	996	1155	:	331	3211	805	1821	7683
Spredtbygde strøk	12445	(173)	1090	1909	:	964	2037	1040	1249	3936
Menn	6591	(127)	673	1380	:	847	848	678	687	1328
Kvinner	5854	:	417	529	:	:	1189	362	562	2608
Uoppgitt	686	:	:	:	:	:	(138)	:	:	:
Delområde og kjønn										
01 Buøy	710	:	:	(215)	:	:	(140)	:	:	(138)
Menn	373	:	:	(158)	:	:	:	:	:	:
Kvinner	337	:	:	:	:	:	:	:	:	:
02 Johannes	906	:	:	(218)	:	:	(183)	:	:	(254)
Menn	498	:	:	(126)	:	:	:	:	:	:
Kvinner	408	:	:	:	:	:	:	:	:	(164)
03 Nylund	860	:	:	(151)	:	:	(186)	:	(125)	(267)
Menn	441	:	:	:	:	:	:	:	:	:
Kvinner	420	:	:	:	:	:	:	:	:	(176)
04 Varden	1504	:	:	297	:	(157)	(229)	:	(196)	532
Menn	731	:	:	(191)	:	(133)	:	:	:	(182)
Kvinner	773	:	:	:	:	:	(140)	:	:	350
05 Bergjeland	1257	:	(162)	(155)	:	:	(219)	:	(218)	346
Menn	721	:	(125)	(134)	:	:	(149)	:	:	:
Kvinner	536	:	:	:	:	:	:	:	(128)	(245)
06 Våland	2875	:	367	352	:	(137)	474	:	371	1083
Menn	1693	:	(272)	307	:	:	(248)	:	(255)	441
Kvinner	1182	:	:	:	:	:	(226)	:	:	641
07 Ullandhaug	2809	:	(170)	392	:	(160)	459	321	284	990
Menn	1653	:	(148)	311	:	(150)	(249)	(241)	(201)	332
Kvinner	1157	:	:	:	:	:	(210)	:	:	658
08 Eiganes	1657	:	(230)	(172)	:	:	(204)	:	(175)	730
Menn	880	:	(172)	:	:	:	:	:	(140)	(257)
Kvinner	777	:	:	:	:	:	:	:	:	473
09 Kampen	2378	:	(197)	426	:	(126)	349	(173)	388	671
Menn	1330	:	(138)	336	:	:	(165)	:	(177)	(274)
Kvinner	1048	:	:	:	:	:	(185)	:	(211)	397
11 Øyene	647	:	:	:	:	:	:	:	:	(227)
Menn	390	:	:	:	:	:	:	:	:	:
Kvinner	(257)	:	:	:	:	:	:	:	:	:
12 Hundvåg	3419	:	(174)	751	:	310	591	310	313	923
Menn	1759	:	:	541	:	(251)	(274)	(171)	(171)	(236)
Kvinner	1659	:	:	(210)	:	:	318	(140)	(141)	687
17 Jåtten	4365	:	529	585	:	305	674	367	401	1438
Menn	2224	:	286	425	:	(259)	(201)	(261)	(261)	476
Kvinner	2141	:	(243)	(160)	:	:	473	:	(139)	961
18 Vaulen	2930	:	(238)	312	:	(196)	648	(242)	320	962
Menn	1494	:	(192)	(244)	:	(161)	292	(125)	:	359
Kvinner	1436	:	:	:	:	:	356	:	(199)	603
19 Kvalberg	2295	:	:	305	:	(148)	355	(139)	(225)	1055
Menn	1092	:	:	(234)	:	:	(179)	:	:	310
Kvinner	1203	:	:	:	:	:	(176)	:	:	746
20 Tjensvoll	2825	:	(254)	392	:	(204)	421	(177)	344	986
Menn	1484	:	:	287	:	(192)	(152)	:	(204)	415
Kvinner	1341	:	(164)	:	:	:	(268)	:	(140)	572
21 Stokka	1968	:	(232)	(135)	:	:	375	:	294	721
Menn	1109	:	(175)	:	:	:	(210)	:	(168)	280
Kvinner	859	:	:	:	:	:	(165)	:	(126)	440

¹ Se tekstdelen, pkt. 5.

Tabell 27.1 (forts.). Yrkesaktive 16 år og over, etter næring, kjønn og type bostedsstrøk/delområde.
 3. november 1989 - 2. november 1990

	I alt	Jord- bruk, skog- bruk, fiske og fangst	Oljeut- vinning og berg- verks- drift	Industri	Kraft- og vann- for- syning	Bygge- og anleggs- virksom- het	Vare- handel, hotell- og restau- rant- virk- somhet	Transport, lagring, post- og telekom- munika- sjoner	Bank-, finans- og forsikrings- virksomhet, eiendoms- drift og forretnings- messig tjeneste- yting	Offent- lig, sosial og privat tjeneste- yting
22 Madlamark	3246	:	324	368	:	(182)	580	(172)	377	1213
Menn	1832	:	(240)	321	:	(160)	(228)	(125)	(190)	538
Kvinner	1414	:	:	:	:	:	352	:	(187)	675
23 Hafrsfjord	2242	:	(254)	(160)	:	(170)	451	(150)	(263)	750
Menn	1118	:	(207)	(148)	:	(146)	(155)	:	(134)	(213)
Kvinner	1124	:	:	:	:	:	296	:	(128)	537
24 Kvernevik	2470	:	(265)	393	:	(213)	412	(242)	(211)	689
Menn	1245	:	(136)	(262)	:	(213)	(180)	(160)	:	(170)
Kvinner	1225	:	(130)	(131)	:	:	(232)	:	:	519
25 Sunde	1742	:	(213)	(216)	:	:	331	:	(185)	550
Menn	987	:	(145)	(170)	:	:	(145)	:	:	(199)
Kvinner	754	:	:	:	:	:	(185)	:	:	350
26 Indre Tasta	2015	:	(209)	293	:	(182)	363	:	(163)	661
Menn	1174	:	(161)	(259)	:	(171)	(213)	:	:	(157)
Kvinner	841	:	:	:	:	:	(150)	:	:	504
27 Ytre Tasta	2540	:	(261)	386	:	(215)	438	(207)	(267)	701
Menn	1471	:	(192)	(224)	:	(156)	(262)	(127)	(140)	318
Kvinner	1069	:	:	(162)	:	:	(176)	:	(128)	383
Uoppgitt	686	:	:	:	:	:	(138)	:	:	:

Tabell 27.2. Yrkesaktive 16 år og over, etter næring, kjønn og type bostedsstrøk/grunnkrets. 3. november 1989 - 2. november 1990

	I alt	Primær	Sekundær	Tertiær		
				I alt	Off., sosial og privat tjenesteyting	Andre tertiær-næringer
Kommunen ¹	48350	412	14158	33786	15979	17807
Menn	26152	284	10637	15232	5452	9780
Kvinner	22198	128	3521	18554	10527	8027
Type bostedsstrøk og kjønn						
Tettsteder						
Tettbygde strøk	35217	(232)	10529	24455	11950	12505
Menn	19109	(150)	8024	10935	4268	6668
Kvinner	16108	:	2505	13520	7683	5837
4521 Stavanger	35217	(232)	10529	24455	11950	12505
Menn	19109	(150)	8024	10935	4268	6668
Kvinner	16108	:	2505	13520	7683	5837
Spredtbygde strøk	12445	(173)	4009	8262	3936	4326
Menn	6591	(127)	2923	3541	1328	2213
Kvinner	5854	:	1086	4722	2608	2113
Uoppgitt	686	:	(252)	434	:	330
Delområde, grunnkrets og kjønn						
01 Buøy	710	:	(250)	460	(138)	322
Menn	373	:	(193)	(180)	:	(136)
Kvinner	337	:	:	280	:	(187)
0101 Buøy II	(242)	:	(149)	:	:	:
Menn	(172)	:	(125)	:	:	:
Kvinner	:	:	:	:	:	:
0102 Buøy I	(182)	:	:	(138)	:	:
Menn	:	:	:	:	:	:
Kvinner	(126)	:	:	:	:	:
0104 Engøy	(250)	:	:	(205)	:	(160)
Menn	(146)	:	:	:	:	:
Kvinner	:	:	:	:	:	:
0105 Sølyst/Grasholmen	:	:	:	:	:	:
Menn	:	:	:	:	:	:
Kvinner	:	:	:	:	:	:
02 Johannes	906	:	342	541	(254)	287
Menn	498	:	(203)	(272)	:	(182)
Kvinner	408	:	(139)	(269)	(164)	:
0201 Verket	297	:	(126)	(160)	:	:
Menn	(203)	:	:	:	:	:
Kvinner	:	:	:	:	:	:
0202 Strømsteinen	(140)	:	:	:	:	:
Menn	:	:	:	:	:	:
Kvinner	:	:	:	:	:	:
0203 Spilderhaug	:	:	:	:	:	:
Menn	:	:	:	:	:	:
Kvinner	:	:	:	:	:	:
0205 Johannes	321	:	(137)	(184)	:	:
Menn	(136)	:	:	:	:	:
Kvinner	(185)	:	:	:	:	:
0206 Lervik 1	:	:	:	:	:	:
Menn	:	:	:	:	:	:
Kvinner	:	:	:	:	:	:
0207 Lervik 2	:	:	:	:	:	:
Menn	:	:	:	:	:	:
Kvinner	:	:	:	:	:	:
03 Nylund	860	:	(216)	644	(267)	378
Menn	441	:	(157)	283	:	(193)
Kvinner	420	:	:	361	(176)	(185)
0301 Storhaug II	289	:	:	(220)	:	(162)
Menn	(125)	:	:	:	:	:
Kvinner	(165)	:	:	:	:	:
0302 Nylund I	392	:	:	311	(174)	(137)
Menn	(182)	:	:	:	:	:
Kvinner	(210)	:	:	(210)	(129)	:
0303 Nylund II	(179)	:	:	:	:	:
Menn	(134)	:	:	:	:	:
Kvinner	:	:	:	:	:	:
04 Varden	1504	:	500	1004	532	472
Menn	731	:	334	396	(182)	(214)
Kvinner	773	:	(166)	607	350	(258)

¹ Se tekstdelen, pkt. 5.

Tabell 27.2 (forts.). Yrkesaktive 16 år og over, etter næring, kjønn og type bostedsstrøk/grunnkrets.
 3. november 1989 - 2. november 1990

	I alt	Primær	Sekundær	Tertiær		
				I alt	Off., sosial og privat tjenesteyting	Andre tertiær-næringer
0401 Breivig	287		(137)	(150)		
Menn	(158)					
Kvinner	(129)					
0402 Midjord	448		(158)	289		(173)
Menn	(190)					
Kvinner	(257)			(210)		(129)
0403 Varden I	(209)			(150)		
Menn						
Kvinner	(141)					
0404 Varden II	276			(209)	(152)	
Menn	(169)					
Kvinner						
0405 Strømvig	283			(205)		
Menn	(145)					
Kvinner	(139)					
05 Bergjeland	1257		395	841	346	495
Menn	721		314	386		285
Kvinner	536			455	(245)	(210)
0501 Sentrum øst						
Menn						
Kvinner						
0502 Nytorget	(182)			(150)		
Menn	(135)					
Kvinner						
0503 Blåsenborg	(138)					
Menn						
Kvinner						
0504 Storhaug I	457		(180)	(266)	(149)	
Menn	(236)		(134)			
Kvinner	(221)			(174)		
0505 Paradis	(150)			(139)		
Menn						
Kvinner						
0506 Birkelandsgt./Vikedalsgt.						
Menn						
Kvinner						
0507 Bergjeland	(158)					
Menn						
Kvinner						
0509 Sentrum vest 1						
Menn						
Kvinner						
0510 Sentrum vest 2						
Menn						
Kvinner						
06 Våland	2875		867	1996	1083	914
Menn	1693		704	978	441	536
Kvinner	1182		(164)	1019	641	377
0601 St. Olav	(191)					
Menn	(134)					
Kvinner						
0602 Eiganes I	(184)			(127)		
Menn						
Kvinner						
0603 Eiganes II	(250)			(159)		
Menn	(154)					
Kvinner						
0604 Mosvatnet nord	(230)			(161)		
Menn	(150)					
Kvinner						
0606 Våland II	435			310	(160)	(150)
Menn	(224)			(133)		
Kvinner	(212)			(177)		
0607 Vålandsskråningen	324			(229)	(161)	
Menn	(206)			(135)		
Kvinner						
0608 Våland III	313			(232)	(139)	
Menn	(160)					
Kvinner	(153)			(129)		
0611 Våland 1						
Menn						
Kvinner						

Tabell 27.2 (forts.). Yrkesaktive 16 år og over, etter næring, kjønn og type bostedsstrøk/grunnkrets.
 3. november 1989 - 2. november 1990

	I alt	Primær	Sekundær	Tertiær		
				I alt	Off., sosial og privat tjenesteyting	Andre tertiær-næringer
0612 Våland 7	(240)			(161)		
Menn						
Kvinner						
0613 Våland 4						
Menn						
Kvinner						
0614 Våland 6	476			355	(195)	(160)
Menn	278			(169)		(137)
Kvinner	(198)			(187)	(163)	
0615 Vålandshaugen 1						
Menn						
Kvinner						
0616 Vålandshaugen 2	(173)					
Menn	(128)					
Kvinner						
07 Ullandhaug	2809		744	2053	990	1063
Menn	1653		629	1023	332	692
Kvinner	1157			1030	658	372
0701 Våland V	(170)			(146)		
Menn						
Kvinner						
0702 Mosvatnet øst	331		(126)	(205)		(159)
Menn	(238)		(126)			
Kvinner						
0704 Bekkefaret II						
Menn						
Kvinner						
0705 Bekkefaret III	339		(124)	(216)		
Menn	(211)					
Kvinner	(128)					
0706 Bekkefaret IV	420		(157)	(262)	(147)	
Menn	292		(145)	(147)		
Kvinner	(127)					
0707 Bekkefaret V	320			(240)	(138)	
Menn						
Kvinner	(207)			(173)	(127)	
0708 Mosvatnet sør I	360			(259)	(148)	
Menn	(199)					
Kvinner	(161)			(138)		
0709 Mosvatnet sør II	409			376	(204)	(172)
Menn	(245)			(212)		
Kvinner	(164)			(164)		
0710 Mosvatnet sør III	311			(232)		(129)
Menn	(195)			(139)		
Kvinner						
0711 Bekkefaret I						
Menn						
Kvinner						
0712 Bekkefaret 6						
Menn						
Kvinner						
08 Eiganes	1657		468	1189	730	459
Menn	880		316	564	(257)	307
Kvinner	777		(152)	625	473	(152)
0801 Eiganes III	434			318	(240)	
Menn	(202)			(145)		
Kvinner	(232)			(173)	(138)	
0802 Stadion	(226)			(158)		
Menn	(182)					
Kvinner						
0803 Ledaal I	(182)			(171)	(140)	
Menn						
Kvinner	(140)			(140)	(130)	
0804 Ledaal II	(255)			(209)		
Menn						
Kvinner	(137)					
0805 Ledaal III	(170)					
Menn	(134)					
Kvinner						
0806 Rudlå	(262)			(196)		
Menn	(157)					
Kvinner						

Tabell 27.2 (forts.). Yrkesaktive 16 år og over, etter næring, kjønn og type bostedsstrøk/grunnkrets.
3. november 1989 - 2. november 1990

	I alt	Primær	Sekundær	Tertiær		
				I alt	Off., sosial og privat tjenesteyting	Andre tertiær-næringer
0807 Tidegeilen	(129)					
Menn						
Kvinner						
09 Kampen	2378		772	1582	671	911
Menn	1330		610	720	(274)	446
Kvinner	1048		(162)	862	397	465
0901 Bjergsted	(139)					
Menn						
Kvinner						
0905 Byhaugen	330			(251)	(127)	(125)
Menn	(166)					
Kvinner	(164)			(129)		
0906 Byhaugen øst	(250)			(168)		
Menn						
Kvinner	(137)					
0907 Bakkeland	410			288		(196)
Menn	(224)			(137)		
Kvinner	(186)			(151)		(128)
0909 Kalhammaren 1						
Menn						
Kvinner						
0910 Kalhammaren 2	425		(137)	288		(206)
Menn	(258)		(126)	(133)		
Kvinner	(167)			(155)		
0911 Kampen 1						
Menn						
Kvinner						
0912 Kampen 3	(262)			(126)		
Menn	(192)					
Kvinner						
0913 Kampen 2						
Menn						
Kvinner						
0914 Kampen 4	(193)			(136)		
Menn	(124)					
Kvinner						
0915 Stokka 1						
Menn						
Kvinner						
0916 Stokka 2	307		(127)	(180)		
Menn	(156)					
Kvinner	(151)					
11 Øyene	647		(155)	458	(227)	(231)
Menn	390		(131)	(237)		(125)
Kvinner	(257)			(221)		
1101 Austre Åmøy						
Menn						
Kvinner						
1102 Bjørnøy/Roaldsøy/Ormøy/ Steinsø	(226)			(159)		
Menn	(131)					
Kvinner						
1103 Langøy/Vassøy						
Menn						
Kvinner						
1104 Lindøy/Hellesøy/Kalvøy						
Menn						
Kvinner						
1105 Vassøy	(272)			(197)		
Menn	(180)					
Kvinner						
1106 Langø 1						
Menn						
Kvinner						
12 Hundvåg	3419		1247	2138	923	1214
Menn	1759		896	852	(236)	615
Kvinner	1659		351	1286	687	599
1205 Kråkeneset 1	472		(197)	(275)	(138)	(136)
Menn	(229)		(127)			
Kvinner	(243)			(173)		

Tabell 27.2 (forts.). Yrkesaktive 16 år og over, etter næring, kjønn og type bostedsstrøk/grunnkrets.
3. november 1989 - 2. november 1990

	I alt	Primær	Sekundær	Tertiær		
				I alt	Off., sosial og privat tjenesteyting	Andre tertiær-næringer
1206 Kråkeneset 2	692		(242)	449	(152)	298
Menn	(249)			(145)		
Kvinner	443		(139)	304		(186)
1207 Husabø 1	534		(214)	309		(204)
Menn	381		(202)	(167)		(144)
Kvinner	(153)			(142)		
1208 Ulsnes						
Menn						
Kvinner						
1209 Husabø 2	(258)			(146)		
Menn	(129)					
Kvinner	(129)					
1210 Skeie 1	540		(173)	344	(159)	(186)
Menn	283		(149)	(134)		
Kvinner	(257)			(210)		
1211 Skeie 2	(203)			(137)		
Menn						
Kvinner						
1212 Skeie 3	(128)					
Menn						
Kvinner						
1213 Austbø 1	(174)					
Menn						
Kvinner						
1214 Austbø 2	418		(128)	290		(173)
Menn	(218)			(138)		
Kvinner	(200)			(152)		
17 Jåtten	4365		1465	2880	1438	1443
Menn	2224		1004	1200	476	724
Kvinner	2141		461	1680	961	719
1701 Hinnalia	686		(239)	447	(274)	(173)
Menn	407		(193)	(214)		
Kvinner	279			(233)	(174)	
1703 Grannes						
Menn						
Kvinner						
1712 Ulsberget	403			289	(162)	(127)
Menn	(133)					
Kvinner	(270)			(187)		
1713 Storaberget	351		(147)	(204)	(148)	
Menn	(180)					
Kvinner	(171)					
1714 Ofolsbakken						
Menn						
Kvinner						
1715 Djupamyrå	366		(124)	(242)	(138)	
Menn	(204)					
Kvinner	(163)			(128)		
1716 Folkvang	(217)			(125)		
Menn						
Kvinner						
1717 Mariamarka	(127)					
Menn						
Kvinner						
1718 Godesettunet	(148)					
Menn						
Kvinner						
1719 Myrå	(217)			(125)		
Menn	(124)					
Kvinner						
1720 Forus vest						
Menn						
Kvinner						
1721 Husaberget						
Menn						
Kvinner						
1722 Gauselskogen 3	(217)			(161)		
Menn						
Kvinner	(150)			(138)		
1723 Gauselvågen 1						
Menn						
Kvinner						

Tabell 27.2 (forts.). Yrkesaktive 16 år og over, etter næring, kjønn og type bostedsstrøk/grunnkrets.
3. november 1989 - 2. november 1990

	I alt	Primær	Sekundær	Tertiær		
				I alt	Off., sosial og privat tjenesteyting	Andre tertiær-næringer
1724 Nådlandsberget						
Menn						
Kvinner						
1725 Forus øst	(151)					
Menn						
Kvinner						
1726 Gauselvågen 2						
Menn						
Kvinner						
1727 Vågedalen	324			(266)	(128)	(138)
Menn	(126)					
Kvinner	(198)			(164)		
1728 Hinnavågen	(255)			(151)		
Menn	(150)					
Kvinner						
1729 Jättåvågen						
Menn						
Kvinner						
1730 Boganes						
Menn						
Kvinner						
1731 Kyrkjehaugen	(137)					
Menn						
Kvinner						
1732 Jättånuten 3						
Menn						
Kvinner						
1733 Jättånuten 4						
Menn						
Kvinner						
18 Vaulen	2930		746	2172	962	1210
Menn	1494		596	897	359	538
Kvinner	1436		(150)	1275	603	672
1802 Øvre Vaulen	645		(192)	454	(234)	(219)
Menn	379		(170)	(210)		
Kvinner	(266)			(244)		(129)
1803 Nordre Vaulen	526			403	(176)	(227)
Menn	(180)					
Kvinner	346			290	(140)	(149)
1806 Ullandhaug 3						
Menn						
Kvinner						
1807 Snarehaugen 1						
Menn						
Kvinner						
1808 Snarehaugen 2	418			317		(202)
Menn	(255)			(178)		
Kvinner	(163)			(139)		
1809 Kristianslyst 1	(251)			(171)		(124)
Menn	(148)					
Kvinner						
1810 Kristianslyst 2	(254)			(172)		
Menn	(138)					
Kvinner						
1811 Hindal 1	(139)					
Menn						
Kvinner						
1812 Hindal 2	685		(133)	552	(253)	299
Menn	313			(192)		
Kvinner	372			360	(173)	(187)
19 Kvalberg	2295		521	1774	1055	719
Menn	1092		390	702	310	392
Kvinner	1203		(131)	1073	746	327
1901 Hillevåg I	368			312	(232)	
Menn	(159)					
Kvinner	(208)			(196)	(174)	
1902 Åsen	697		(172)	525	288	(237)
Menn	364		(124)	(240)		(142)
Kvinner	333			285	(190)	
1903 Eikeberget	557		(126)	430	(257)	(174)
Menn	(189)					
Kvinner	368			309	(181)	(128)

Tabell 27.2 (forts.). Yrkesaktive 16 år og over, etter næring, kjønn og type bostedsstrøk/grunnkrets.
3. november 1989 - 2. november 1990

	I alt	Primær	Sekundær	Tertiær		
				I alt	Off., sosial og privat tjenesteyting	Andre tertiær-næringer
1904 Hillevåg II	(150)	:	:	(128)	:	:
Menn	:	:	:	:	:	:
Kvinner	:	:	:	:	:	:
1905 Eikeberget østre	523	:	(143)	380	(221)	(159)
Menn	300	:	(131)	(168)	:	:
Kvinner	(223)	:	:	(212)	(154)	:
20 Tjensvoll	2825	:	862	1928	986	941
Menn	1484	:	569	891	415	476
Kvinner	1341	:	293	1037	572	465
2001 Felt A	(264)	:	:	(172)	:	:
Menn	(170)	:	:	:	:	:
Kvinner	:	:	:	:	:	:
2004 Solborg/Felt C	751	:	(231)	520	278	(242)
Menn	318	:	(149)	(168)	:	:
Kvinner	433	:	:	352	(199)	(152)
2005 Felt E	518	:	(182)	336	(200)	(136)
Menn	299	:	:	(176)	:	:
Kvinner	(219)	:	:	(160)	:	:
2006 Ullandhaug	:	:	:	:	:	:
Menn	:	:	:	:	:	:
Kvinner	:	:	:	:	:	:
2007 Felt D	:	:	:	:	:	:
Menn	:	:	:	:	:	:
Kvinner	:	:	:	:	:	:
2008 Felt F	301	:	:	(219)	:	(126)
Menn	(161)	:	:	:	:	:
Kvinner	(141)	:	:	:	:	:
2009 Haugtussa 1	374	:	:	293	(151)	(142)
Menn	(209)	:	:	(175)	:	:
Kvinner	(165)	:	:	:	:	:
2010 Haugtussa 2	390	:	(150)	(240)	:	(171)
Menn	(226)	:	:	(135)	:	(124)
Kvinner	(164)	:	:	:	:	:
2011 Ullandhaug 1	:	:	:	:	:	:
Menn	:	:	:	:	:	:
Kvinner	:	:	:	:	:	:
2012 Ullandhaug 2	(169)	:	:	:	:	:
Menn	:	:	:	:	:	:
Kvinner	:	:	:	:	:	:
21 Stokka	1968	:	491	1445	721	724
Menn	1109	:	397	691	280	411
Kvinner	859	:	:	753	440	313
2101 Stokkabrutene	407	:	:	294	(150)	(144)
Menn	(256)	:	:	(156)	:	:
Kvinner	(150)	:	:	(138)	:	:
2102 Lassa	651	:	(229)	423	(240)	(183)
Menn	328	:	(181)	(147)	:	:
Kvinner	323	:	:	276	(172)	:
2104 Nedre Stokka 1	:	:	:	:	:	:
Menn	:	:	:	:	:	:
Kvinner	:	:	:	:	:	:
2105 Nedre Stokka 2	876	:	(159)	693	308	385
Menn	502	:	(124)	366	(145)	(221)
Kvinner	374	:	:	327	(163)	(164)
22 Madlamark	3246	:	885	2342	1213	1129
Menn	1832	:	732	1081	538	543
Kvinner	1414	:	(153)	1260	675	586
2202 Molkeholen	431	:	:	342	(181)	(161)
Menn	(266)	:	:	(177)	:	:
Kvinner	(165)	:	:	(165)	:	:
2203 Madlamark I	422	:	(159)	(263)	(184)	:
Menn	(190)	:	:	:	:	:
Kvinner	(232)	:	:	(173)	(138)	:
2204 Madlamark II	482	:	(161)	321	(164)	(157)
Menn	(239)	:	:	(137)	:	:
Kvinner	(243)	:	:	(184)	:	:
2205 Madlamark III	573	:	:	458	(243)	(215)
Menn	351	:	:	(247)	:	(132)
Kvinner	(222)	:	:	(210)	(127)	:
2206 Madlamark sør	471	:	(130)	330	(176)	(154)
Menn	293	:	:	(165)	:	:
Kvinner	(178)	:	:	(166)	:	:

Tabell 27.2 (forts.). Yrkesaktive 16 år og over, etter næring, kjønn og type bostedsstrøk/grunnkrets.
 3. november 1989 - 2. november 1990

	I alt	Primær	Sekundær	Tertiær		
				I alt	Off., sosial og privat tjenesteyting	Andre tertiær-næringer
2207 Madlaforen/Sandal 1	336	:	:	(243)	:	(151)
Menn	(196)	:	:	:	:	:
Kvinner	(140)	:	:	(140)	:	:
2208 Madlaforen/Sandal 2	531	:	(138)	385	(173)	(212)
Menn	297	:	(126)	(162)	:	:
Kvinner	(234)	:	:	(222)	:	:
23 Hafrsfjord	2242	:	606	1614	750	863
Menn	1118	:	522	573	(213)	360
Kvinner	1124	:	:	1041	537	504
2301 Revheimskrossen/Kuleberget	(219)	:	:	(138)	:	:
Menn	:	:	:	:	:	:
Kvinner	:	:	:	:	:	:
2302 Revheim/Golfbanen	415	:	:	347	(209)	(137)
Menn	(205)	:	:	(148)	:	:
Kvinner	(210)	:	:	(199)	(129)	:
2303 Revheimsmyra	368	:	:	287	(127)	(160)
Menn	(145)	:	:	:	:	:
Kvinner	(223)	:	:	(211)	:	:
2304 Madlastø	743	:	(223)	508	(161)	347
Menn	424	:	(200)	(213)	:	(168)
Kvinner	318	:	:	295	:	(178)
2305 Gjeresberget	498	:	(164)	334	(150)	(184)
Menn	(241)	:	(140)	:	:	:
Kvinner	(256)	:	:	(232)	:	(127)
24 Kvernevik	2470	:	894	1554	689	865
Menn	1245	:	633	601	(170)	432
Kvinner	1225	:	(261)	953	519	433
2401 Sletteberget	441	:	(125)	306	:	(199)
Menn	(217)	:	:	:	:	:
Kvinner	(224)	:	:	(189)	:	:
2402 Smiodden	508	:	(172)	336	(186)	(151)
Menn	(238)	:	(135)	:	:	:
Kvinner	(270)	:	:	(234)	(141)	:
2403 Nord-Sunde	880	:	378	491	(184)	307
Menn	494	:	(259)	(235)	:	(190)
Kvinner	386	:	:	(256)	(139)	:
2404 Ørneberget/Slettosvik	641	:	(220)	421	(212)	(209)
Menn	297	:	(149)	(148)	:	:
Kvinner	344	:	:	(273)	(155)	:
25 Sunde	1742	:	542	1189	550	639
Menn	987	:	428	549	(199)	349
Kvinner	754	:	:	640	350	290
2504 Friheim	:	:	:	:	:	:
Menn	:	:	:	:	:	:
Kvinner	:	:	:	:	:	:
2505 Nordre Sunde 1	:	:	:	:	:	:
Menn	:	:	:	:	:	:
Kvinner	:	:	:	:	:	:
2506 Søre Sunde 1	:	:	:	:	:	:
Menn	:	:	:	:	:	:
Kvinner	:	:	:	:	:	:
2507 Søre Sunde 2	:	:	:	:	:	:
Menn	:	:	:	:	:	:
Kvinner	:	:	:	:	:	:
2508 Nordre Sunde 2	(150)	:	:	:	:	:
Menn	:	:	:	:	:	:
Kvinner	:	:	:	:	:	:
2509 Sundekrossen	480	:	(136)	345	(149)	(196)
Menn	282	:	:	(181)	:	:
Kvinner	(198)	:	:	(164)	:	:
2510 Malthaug	(138)	:	:	:	:	:
Menn	:	:	:	:	:	:
Kvinner	:	:	:	:	:	:
2511 Søre Sunde 3	:	:	:	:	:	:
Menn	:	:	:	:	:	:
Kvinner	:	:	:	:	:	:
2512 Søre Sunde 4	(148)	:	:	:	:	:
Menn	:	:	:	:	:	:
Kvinner	:	:	:	:	:	:
2513 Olafshagen 1	548	:	(189)	358	(132)	(226)
Menn	377	:	(156)	(221)	:	(146)
Kvinner	(171)	:	:	(137)	:	:

Tabell 27.2 (forts.). Yrkesaktive 16 år og over, etter næring, kjønn og type bostedsstrøk/grunnkrets.
3. november 1989 - 2. november 1990

	I alt	Primær	Sekundær	Tertiær		
				I alt	Off., sosial og privat tjenesteyting	Andre tertiær-næringer
26 Indre Tasta	2015	:	683	1302	661	641
Menn	1174	:	591	553	(157)	396
Kvinner	841	:	:	749	504	(244)
2603 Indre Tasta	879	:	341	516	(199)	316
Menn	565	:	295	(248)	:	(214)
Kvinner	314	:	:	(267)	(165)	:
2605 Tastaveden 2	:	:	:	:	:	:
Menn	:	:	:	:	:	:
Kvinner	:	:	:	:	:	:
2606 Tastaveden 3	438	:	(127)	303	(151)	(152)
Menn	(247)	:	(127)	:	:	:
Kvinner	(191)	:	:	(191)	:	:
2607 Tastaveden 4	(148)	:	:	:	:	:
Menn	:	:	:	:	:	:
Kvinner	:	:	:	:	:	:
2608 Vølstadbakkene	480	:	(157)	323	(185)	(138)
Menn	(225)	:	:	:	:	:
Kvinner	(255)	:	:	(209)	(151)	:
2609 Nedre Tasta 6	:	:	:	:	:	:
Menn	:	:	:	:	:	:
Kvinner	:	:	:	:	:	:
27 Ytre Tasta	2540	:	885	1613	701	912
Menn	1471	:	594	847	318	529
Kvinner	1069	:	290	766	383	383
2701 Byåsen	853	:	330	522	(186)	336
Menn	480	:	(238)	(243)	:	(185)
Kvinner	372	:	:	279	(129)	(151)
2702 Tastaryggen/Nedre	:	:	:	:	:	:
Menn	:	:	:	:	:	:
Kvinner	:	:	:	:	:	:
2703 Vardeneset	728	:	282	445	(193)	(253)
Menn	450	:	(177)	(273)	:	(171)
Kvinner	278	:	:	(172)	:	:
2704 Finnestad	:	:	:	:	:	:
Menn	:	:	:	:	:	:
Kvinner	:	:	:	:	:	:
2705 Eskelandshagen	(273)	:	:	(171)	:	:
Menn	(179)	:	:	:	:	:
Kvinner	:	:	:	:	:	:
2706 Tastarustå nord	380	:	(126)	(244)	(150)	:
Menn	(169)	:	:	:	:	:
Kvinner	(211)	:	:	(142)	:	:
2707 Tastarustå sør	:	:	:	:	:	:
Menn	:	:	:	:	:	:
Kvinner	:	:	:	:	:	:
2708 Nedre Tasta 1	:	:	:	:	:	:
Menn	:	:	:	:	:	:
Kvinner	:	:	:	:	:	:
2709 Nedre Tasta 2	:	:	:	:	:	:
Menn	:	:	:	:	:	:
Kvinner	:	:	:	:	:	:
2710 Nedre Tasta 3	:	:	:	:	:	:
Menn	:	:	:	:	:	:
Kvinner	:	:	:	:	:	:
2711 Nedre Tasta 4	:	:	:	:	:	:
Menn	:	:	:	:	:	:
Kvinner	:	:	:	:	:	:
2712 Nedre Tasta 5	:	:	:	:	:	:
Menn	:	:	:	:	:	:
Kvinner	:	:	:	:	:	:
2713 Høye	:	:	:	:	:	:
Menn	:	:	:	:	:	:
Kvinner	:	:	:	:	:	:
Uoppgitt	686	:	(252)	434	:	330

Tabell 28. Privathusholdninger. Utvalgte kjennetegn for boligstandard, og disponering av personbil. Bostedsstrøk/grunnkrets. 3. november 1990

	Alle privat- hushold- ninger	Boligen har både bad og WC	Kjøkken 6 m ² og over	Boligen bygget etter 1960	Hushold- ningen eier boligen	Hushold- ningen dispo- nerer bil	Bolig- rommene er på ett plan ¹	Boligen ligger i 2. et. eller høyere og huset har ikke heis
Kommunen	42680	41358	35670	25000	33152	32050	35634	9533
Type bostedsstrøk								
Tettsteder								
Tettbygde strøk	32571	31501	27003	17323	24995	23848	27413	7747
4521 Stavanger	32571	31501	27003	17323	24995	23848	27413	7747
Spredtbygde strøk	9471	9254	8164	7190	7738	7752	7713	1656
Uoppgitt	638	603	503	488	419	450	508	(130)
Delområde og grunnkrets								
01 Buøy	568	552	489	234	458	450	436	139
0101 Buøy II	197	181	163	(76)	146	142	149	:
0102 Buøy I	204	204	188	:	163	163	141	:
0104 Sengøy	147	147	(129)	(94)	(129)	(125)	(126)	:
0105 Sølyst/Grasholmen	:	:	:	:	:	:	:	:
02 Johannes	1062	916	796	241	652	663	808	330
0201 Verket	277	237	186	(76)	166	178	215	(63)
0202 Strømsteinen	169	(128)	141	:	(99)	(90)	(117)	:
0203 Spilderhaug	150	138	(115)	:	(87)	(91)	(121)	:
0205 Johannes	429	376	347	(76)	291	287	330	179
0206 Lervik 1	:	:	:	:	:	:	:	:
0207 Lervik 2	:	:	:	:	:	:	:	:
03 Nylund	917	865	759	(117)	516	611	793	270
0301 Storhaug II	375	357	297	:	200	244	319	(93)
0302 Nylund I	286	280	246	:	163	203	267	(78)
0303 Nylund II	256	228	216	:	153	163	206	(99)
04 Varden	1705	1669	1302	737	1179	1100	1534	518
0401 Breivig	263	263	219	(77)	178	167	218	(71)
0402 Midjord	636	607	415	332	428	291	583	196
0403 Varden I	169	163	141	:	(129)	163	135	(65)
0404 Varden II	268	268	227	(130)	192	228	256	(92)
0405 Strømvig	368	368	300	176	252	251	342	(94)
05 Bergjeland	1590	1444	1182	505	1039	1008	1254	708
0501 Sentrum øst	:	:	:	:	:	:	:	:
0502 Nytorget	253	225	151	:	(126)	(109)	184	164
0503 Blåsenborg	280	244	226	151	268	162	209	(83)
0504 Storhaug I	482	447	423	(118)	291	363	403	184
0505 Paradis	155	144	138	:	(104)	(120)	(132)	:
0506 Birkelandsgt./Vikedalsgt.	140	140	(105)	(82)	(110)	(69)	(122)	:
0507 Bergjeland	205	181	(128)	:	(122)	(122)	142	136
0509 Sentrum vest 1	:	:	:	:	:	:	:	:
0510 Sentrum vest 2	:	:	:	:	:	:	:	:
06 Våland	3040	2853	2462	744	2140	2102	2620	1053
0601 St. Olav	208	196	149	161	(127)	138	185	(71)
0602 Eiganes I	256	233	203	(94)	169	(108)	233	(88)
0603 Eiganes II	222	222	222	:	177	187	172	:
0604 Mosvatnet nord	254	254	185	:	215	184	230	(81)
0606 Våland II	503	444	404	(102)	315	318	410	206
0607 Vålandsskråningen	303	303	242	(60)	227	199	287	(93)
0608 Våland III	264	246	205	:	175	205	228	(87)
0611 Våland 1	:	:	:	:	:	:	:	:
0612 Våland 7	255	227	219	(71)	203	184	209	(100)
0613 Våland 4	:	:	:	:	:	:	:	:
0614 Våland 6	519	477	435	:	324	407	431	160
0615 Vålandshaugen 1	:	:	:	:	:	:	:	:
0616 Vålandshaugen 2	176	170	134	:	139	(123)	153	(74)
07 Ullandhaug	3144	3120	2536	1131	2598	2103	2425	795
0701 Våland V	192	192	174	:	161	(114)	136	:
0702 Mosvatnet øst	347	347	292	:	306	254	207	(66)
0704 Bekkefaret II	(70)	(70)	(70)	:	(70)	:	:	:
0705 Bekkefaret III	393	381	311	(71)	340	287	251	(71)
0706 Bekkefaret IV	544	544	401	291	470	300	466	214
0707 Bekkefaret V	215	215	192	(116)	193	186	163	:
0708 Mosvatnet sør I	363	357	334	169	272	243	291	:
0709 Mosvatnet sør II	556	550	392	284	418	315	523	261
0710 Mosvatnet sør III	250	250	200	:	214	214	182	:
0711 Bekkefaret I	(77)	(77)	:	:	:	:	(77)	:
0712 Bekkefaret 6	137	137	(114)	:	(126)	(90)	(72)	:

¹ Boligen har kjøkken, bad/dusj, WC og minst ett beboelsesrom i samme etasje.

Tabell 28 (forts.). Privathusholdninger. Utvalgte kjennetegn for boligstandard, og disponering av personbil. Bostedsstrøk/grunnkrets. 3. november 1990

	Alle privat- hushold- ninger	Boligen har både bad og WC	Kjøkken 6 m ² og over	Boligen bygget etter 1960	Hushold- ningen eier boligen	Hushold- ningen dispo- nerer bil	Bolig- rommene er på ett plan ¹	Boligen ligger i 2. et. eller høyere og huset har ikke heis
08 Eiganes	1950	1810	1599	688	1373	1238	1621	498
0801 Eiganes III	534	534	484	397	461	363	490	(72)
0802 Stadion	184	172	137	(63)	(111)	139	144	:
0803 Ledaal I	181	165	(133)	:	(127)	(123)	153	(91)
0804 Ledaal II	326	308	314	:	256	174	258	(94)
0805 Ledaal III	202	178	143	(69)	(119)	145	158	(65)
0806 Rudlå	362	308	261	:	200	191	290	(116)
0807 Tidegeilen	162	144	(127)	:	(97)	(103)	(128)	:
09 Kampen	2723	2636	2185	889	2184	1786	2232	719
0901 Bjergsted	242	207	148	:	156	(107)	181	:
0905 Byhaugen	301	295	266	:	242	224	262	(65)
0906 Byhaugen øst	316	316	275	(66)	310	239	228	:
0907 Bakkeland	592	592	439	297	477	323	523	174
0909 Kalhammaren 1	:	:	:	:	:	:	:	:
0910 Kalhammaren 2	289	283	247	194	241	231	210	:
0911 Kampen 1	:	:	:	:	:	:	:	:
0912 Kampen 3	406	366	327	:	276	239	325	165
0913 Kampen 2	:	:	:	:	:	:	:	:
0914 Kampen 4	220	220	161	:	188	161	214	(95)
0915 Stokka 1	:	:	:	:	:	:	:	:
0916 Stokka 2	287	287	265	(130)	244	228	234	(77)
11 Øyene	472	437	413	300	385	283	425	:
1101 Austre Åmøy	(69)	(69)	(69)	:	(63)	:	(66)	:
1102 Bjørnøy/Roaldsøy/Ormøy/ Steinsø	226	191	173	(121)	175	(105)	185	:
1103 Langøy/Vassøy	:	:	:	:	:	:	:	:
1104 Lindøy/Hellesøy/Kalvøy	:	:	:	:	:	:	:	:
1105 Vassøy	141	141	141	(113)	(123)	(104)	138	:
1106 Langø 1	:	:	:	:	:	:	:	:
12 Hundvåg	2503	2473	2153	1939	2081	1996	2061	521
1205 Kråkeneset 1	300	300	260	267	246	282	227	:
1206 Kråkeneset 2	520	508	445	458	434	395	459	181
1207 Husabø 1	413	413	326	355	342	318	353	(109)
1208 Ulsnes	:	:	:	:	:	:	:	:
1209 Husabø 2	181	175	163	(112)	148	158	(129)	:
1210 Skeie 1	434	434	363	334	379	347	353	151
1211 Skeie 2	(130)	(130)	(102)	(109)	(88)	(104)	(102)	:
1212 Skeie 3	(110)	(110)	(108)	:	(88)	(74)	(110)	:
1213 Austbø 1	(101)	(95)	(95)	(66)	(97)	(89)	(76)	:
1214 Austbø 2	313	307	290	193	259	230	251	:
17 Jätten	3481	3406	3066	2647	2878	2974	2814	654
1701 Hinnalia	546	534	510	369	478	471	464	(76)
1703 Grannes	:	:	:	:	:	:	:	:
1712 Ulsberget	323	323	252	292	260	284	272	(92)
1713 Storaberget	293	293	206	287	258	266	203	(66)
1714 Ofolsbakken	:	:	:	:	:	:	:	:
1715 Djupamyra	246	234	234	224	198	210	152	:
1716 Folkvang	185	185	173	185	156	150	(118)	:
1717 Mariamarka	(114)	(114)	(111)	(108)	(99)	(91)	(111)	:
1718 Godesettunet	(90)	(90)	(90)	(90)	(84)	(84)	(78)	:
1719 Myrå	135	135	(129)	135	135	(129)	(89)	:
1720 Forus vest	:	:	:	:	:	:	:	:
1721 Husaberget	:	:	:	:	:	:	:	:
1722 Gauselskogen 3	163	147	(123)	(80)	(117)	(118)	(113)	:
1723 Gauselvågen 1	:	:	:	:	:	:	:	:
1724 Nådlandsberget	(97)	(97)	(95)	(65)	(74)	(86)	(97)	:
1725 Forus øst	(105)	(105)	(91)	(63)	(61)	(79)	(96)	:
1726 Gauselvågen 2	(94)	(88)	(88)	:	(75)	(82)	(88)	:
1727 Vågedalen	373	362	338	304	314	279	337	156
1728 Hinnavågen	202	202	167	(122)	193	184	179	:
1729 Jåttåvågen	:	:	:	:	:	:	:	:
1730 Boganes	(86)	(86)	(80)	:	(80)	(68)	(68)	:
1731 Kyrkjehaugen	(101)	(90)	(80)	:	(68)	(90)	(84)	:
1732 Jåttånuten 3	(86)	(86)	(69)	:	:	(75)	(62)	:
1733 Jåttånuten 4	:	:	:	:	:	:	:	:
18 Vaulen	2225	2210	1942	1630	1778	1785	1986	276
1802 Øvre Vaulen	564	558	487	403	451	463	511	:
1803 Nordre Vaulen	362	356	324	252	305	280	331	:

¹ Se note 1 på siden foran.

Tabell 28 (forts.). Privathusholdninger. Utvalgte kjennetegn for boligstandard, og disponering av personbil. Bostedsstrøk/grunnkrets. 3. november 1990

	Alle privat- hushold- ninger	Boligen har både bad og WC	Kjøkken 6 m ² og over	Boligen bygget etter 1960	Hushold- ningen eier boligen	Hushold- ningen dispo- nerer bil	Bolig- rommene er på ett plan ¹	Boligen ligger i 2. et. eller høyere og huset har ikke heis
1806 Ullandhaug 3	:	:	:	:	:	:	:	:
1807 Snarehaugen 1	:	:	:	:	:	:	:	:
1808 Snarehaugen 2	274	274	236	240	247	206	237	:
1809 Kristianslyst 1	199	199	(132)	185	163	134	178	(73)
1810 Kristianslyst 2	241	241	217	191	166	166	217	:
1811 Hindal 1	(84)	(84)	(84)	:	(72)	(84)	(70)	:
1812 Hindal 2	497	494	459	314	373	447	438	:
19 Kvalberg	2133	2068	1800	1044	1639	1479	1769	501
1901 Hillevåg I	356	356	291	147	289	267	343	137
1902 Åsen	710	675	608	198	565	505	536	167
1903 Eikeberget	517	506	417	420	407	315	446	(108)
1904 Hillevåg II	164	146	152	:	(89)	(64)	(121)	(69)
1905 Eikeberget østre	386	386	332	242	289	328	322	:
20 Tjensvoll	2901	2832	2415	2521	2362	2139	2550	756
2001 Felt A	348	342	309	311	302	241	285	161
2004 Solborg/Felt C	678	678	549	560	518	520	609	212
2005 Felt E	513	507	409	482	465	397	495	(121)
2006 Ullandhaug	:	:	:	:	:	:	:	:
2007 Felt D	:	:	:	:	:	:	:	:
2008 Felt F	308	296	242	278	287	231	270	(76)
2009 Haugtussa 1	553	524	489	502	410	353	512	(117)
2010 Haugtussa 2	366	354	319	301	289	283	271	:
2011 Ullandhaug 1	:	:	:	:	:	:	:	:
2012 Ullandhaug 2	(97)	(93)	(79)	(60)	(61)	(87)	(71)	:
21 Stokka	1394	1394	1281	1169	1211	1225	1222	160
2101 Stokkabrutene	250	250	238	214	214	238	193	:
2102 Lassa	620	620	537	518	550	498	531	(72)
2104 Nedre Stokka 1	:	:	:	:	:	:	:	:
2105 Nedre Stokka 2	501	501	483	436	429	465	474	(67)
22 Madlamark	2321	2289	1954	1727	1892	2010	2026	230
2202 Molkeholen	316	316	281	177	301	272	291	:
2203 Madlamark I	256	256	232	201	226	244	229	:
2204 Madlamark II	344	344	309	212	276	291	296	:
2205 Madlamark III	404	384	329	261	341	341	325	:
2206 Madlamark sør	270	270	211	253	229	220	258	:
2207 Madlaforen/Sandal 1	379	368	287	303	243	332	320	(62)
2208 Madlaforen/Sandal 2	351	351	305	319	276	309	307	:
23 Hafrsfjord	1452	1448	1267	1151	1103	1268	1234	243
2301 Revheimskrossen/ Kuleberget	150	150	(120)	(129)	(97)	138	141	:
2302 Revheim/Golfbanen	374	374	345	318	252	280	330	(90)
2303 Revheimsmyra	189	185	155	(130)	(132)	185	155	:
2304 Madlastø	439	439	357	375	380	399	327	(75)
2305 Gjeresberget	300	300	290	199	242	267	283	:
24 Kvernevik	1777	1750	1498	1489	1460	1520	1535	410
2401 Sletteberget	382	367	299	352	307	292	286	(89)
2402 Smiodden	278	278	254	227	230	246	256	(72)
2403 Nord-Sunde	659	659	529	577	563	619	588	167
2404 Ørneberget/Slettesvik	458	446	416	333	359	363	406	(82)
25 Sunde	1240	1213	1156	1037	1008	1075	1016	141
2504 Friheim	(75)	(75)	(64)	:	:	(75)	(69)	:
2505 Nordre Sunde 1	(73)	(61)	(73)	:	(67)	(67)	:	:
2506 Søre Sunde 1	:	:	:	:	:	:	:	:
2507 Søre Sunde 2	:	:	:	:	:	:	:	:
2508 Nordre Sunde 2	(79)	(79)	(79)	:	:	:	(73)	:
2509 Sundekrossen	320	308	293	292	300	304	236	:
2510 Malthaug	(83)	(83)	(83)	(71)	(71)	(71)	(77)	:
2511 Søre Sunde 3	:	:	:	:	:	:	:	:
2512 Søre Sunde 4	(86)	(86)	(86)	(86)	(86)	(86)	:	:
2513 Olafshagen 1	402	399	369	328	295	307	381	(67)
26 Indre Tasta	1513	1490	1257	930	1186	1217	1243	212
2603 Indre Tasta	685	673	580	392	504	515	618	(105)
2605 Tastaveden 2	:	:	:	:	:	:	:	:
2606 Tastaveden 3	252	252	214	212	216	214	210	:
2607 Tastaveden 4	(87)	(87)	(87)	(72)	(78)	(87)	:	:
2608 Vølstadbakkene	437	425	324	226	347	348	318	(76)
2609 Nedre Tasta 6	:	:	:	:	:	:	:	:
27 Ytre Tasta	1933	1880	1655	1643	1611	1565	1522	251
2701 Byåsen	492	492	412	450	440	445	389	:

¹ Se note 1 på siden foran.

Tabell 28 (forts.). Privathusholdninger. Utvalgte kjennetegn for boligstandard, og disponering av personbil. Bostedsstrøk/grunnkrets. 3. november 1990

	Alle privat- hushold- ninger	Boligen har både bad og WC	Kjøkken 6 m ² og over	Boligen bygget etter 1960	Hushold- ningen eier boligen	Hushold- ningen dispo- nerer bil	Bolig- rommene er på ett plan ¹	Boligen ligger i 2. et. eller høyere og huset har ikke heis
2702 Tastyggen/Nedre	:	:	:	:	:	:	:	:
2703 Vardneset	513	513	451	486	436	418	394	:
2704 Finnestad	(99)	(99)	(88)	(64)	(70)	(76)	(99)	:
2705 Eskelandshagen	286	268	245	199	223	215	251	:
2706 Tastarustå nord	337	337	284	315	289	266	265	(76)
2707 Tastarustå sør	:	:	:	:	:	:	:	:
2708 Nedre Tasta 1	:	:	:	:	:	:	:	:
2709 Nedre Tasta 2	:	:	:	:	:	:	:	:
2710 Nedre Tasta 3	:	:	:	:	:	:	:	:
2711 Nedre Tasta 4	:	:	:	:	:	:	:	:
2712 Nedre Tasta 5	:	:	:	:	:	:	:	:
2713 Høye	(87)	(68)	(75)	:	(63)	:	:	:
Uoppgitt	638	603	503	488	419	450	508	(130)

¹ Se note 1 på siden foran.

1103 STAVANGER

- 207 Grunnkretsnummer
- Kommunegrense
- Grense for delområde og grunnkrets

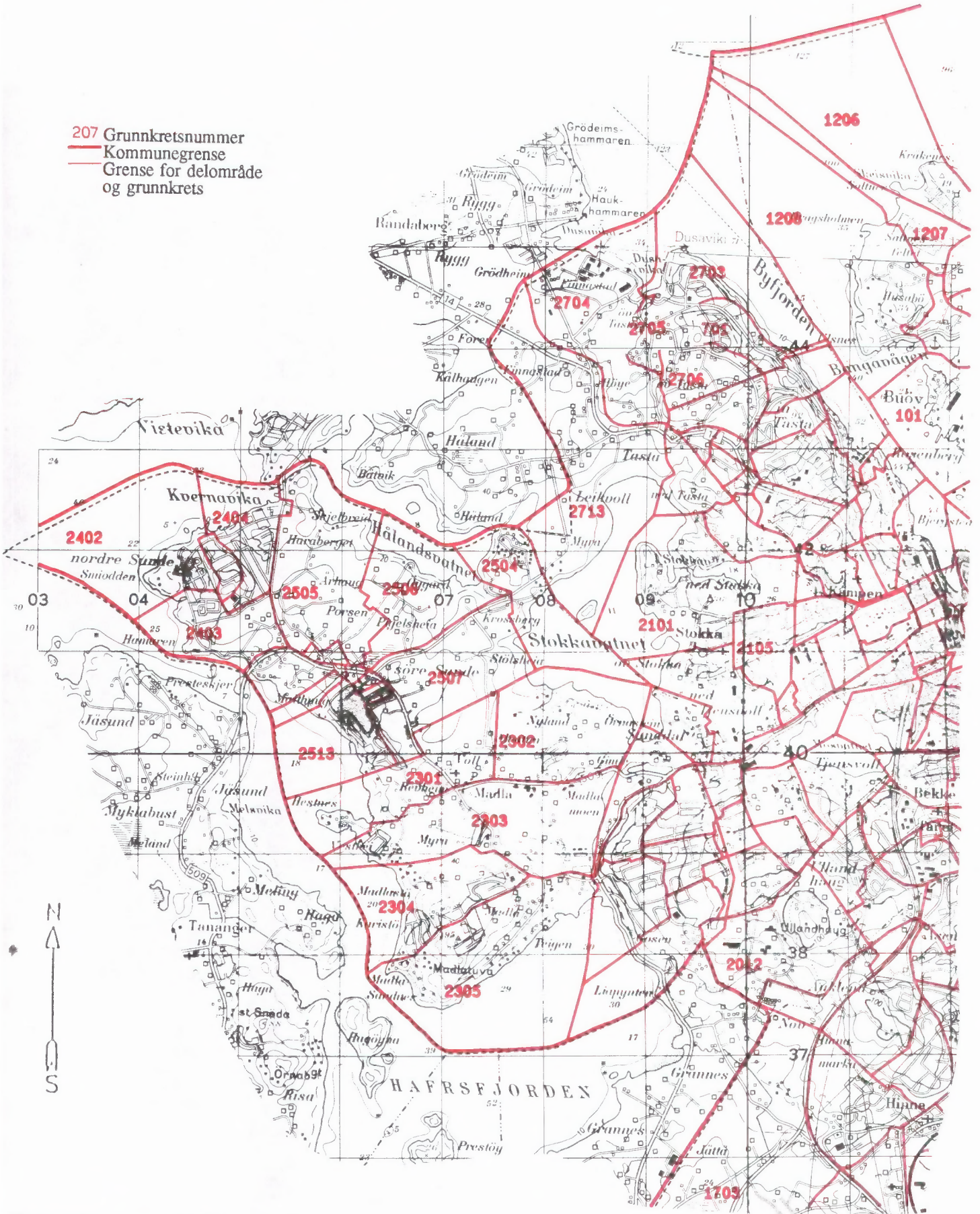

Kartgrunnlag M ca. 1:50 000
 Tillatelsenr. 74/91 Statens kartverk

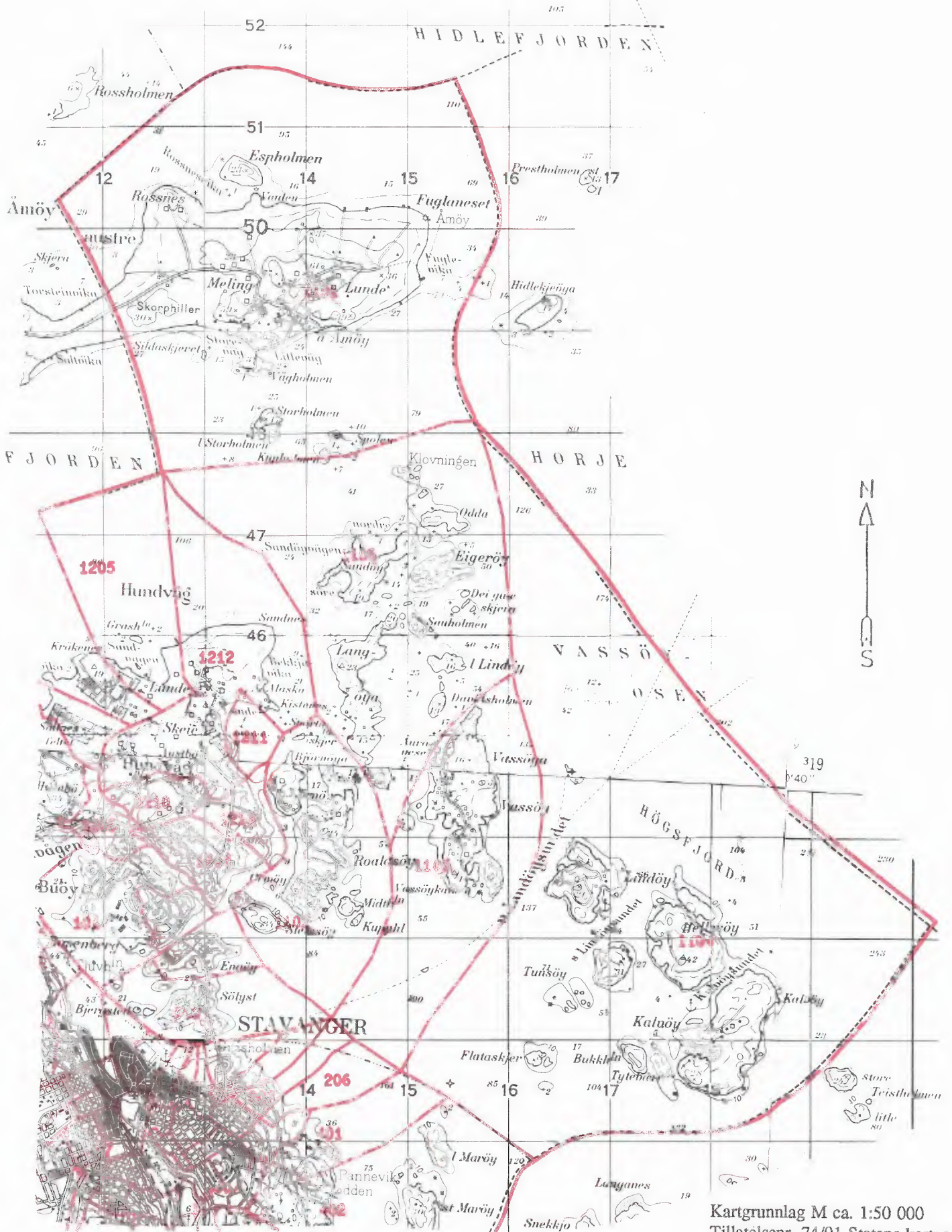

Kartgrunnlag M ca. 1:50 000
Tillatelsenr. 74/91 Statens kartverk

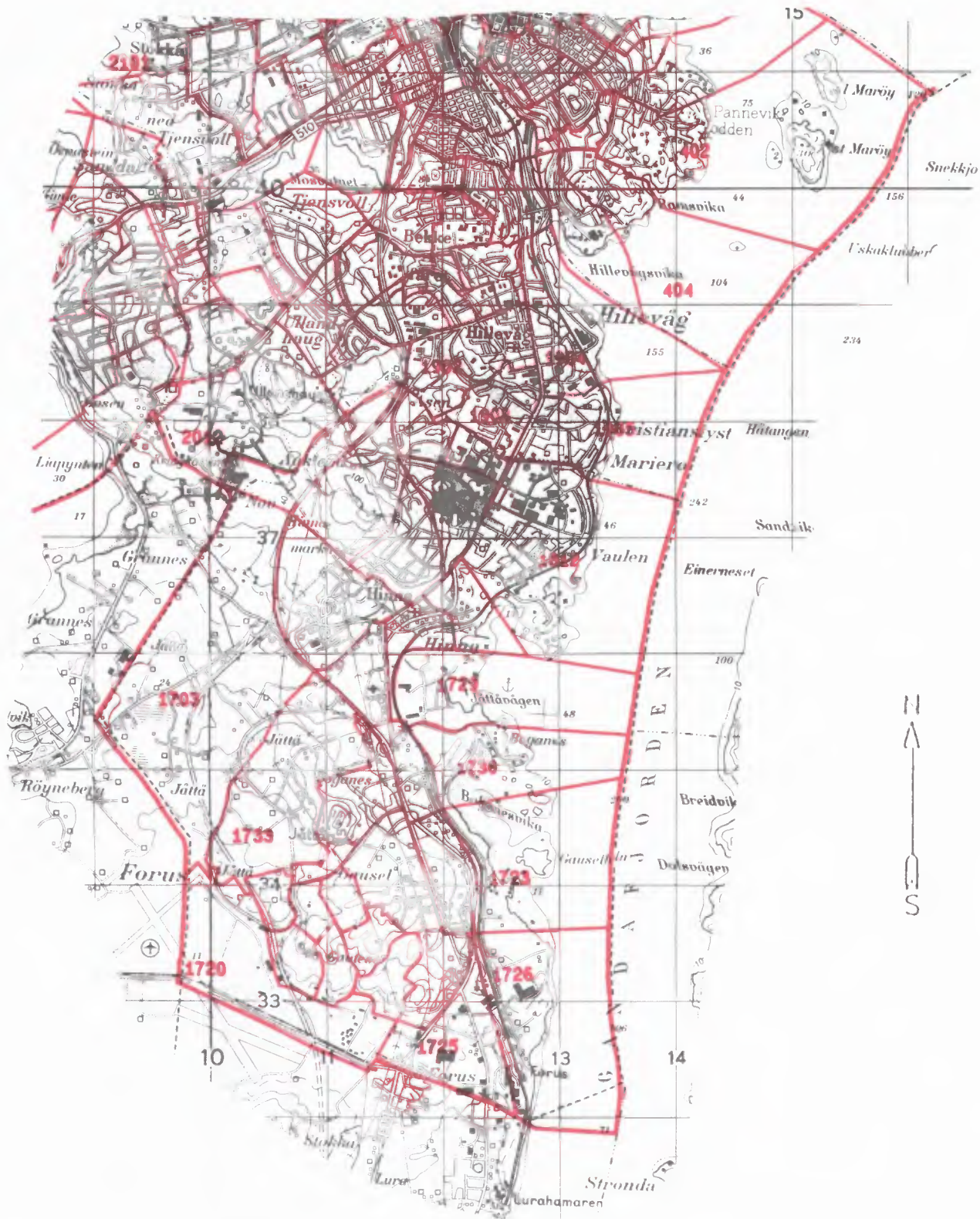

Kartgrunnlag M ca. 1:50 000
 Tillatelsenr. 74/91 Statens kartverk

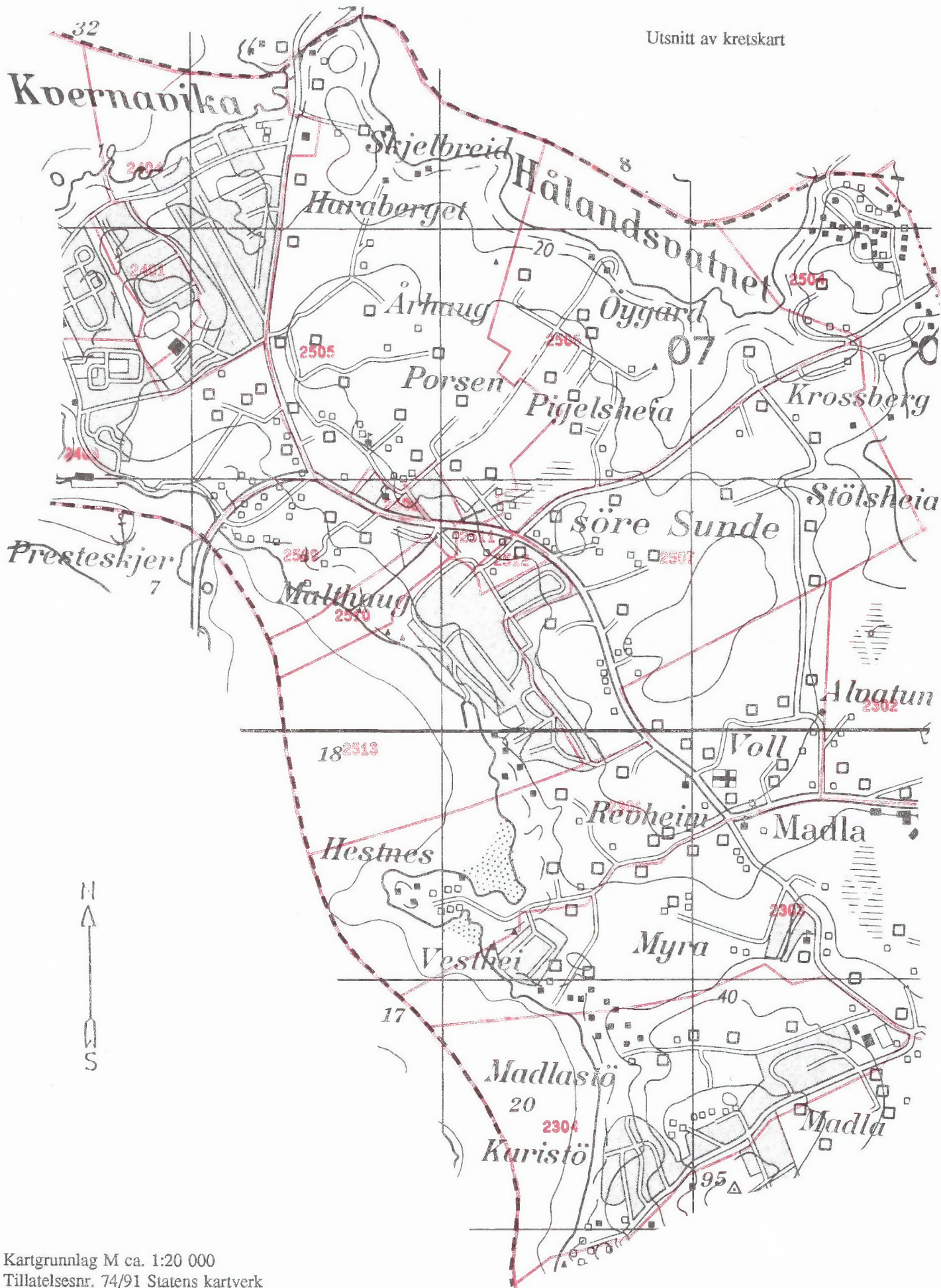

Kartgrunnlag M ca. 1:20 000
Tillatelsesnr. 74/91 Statens kartverk

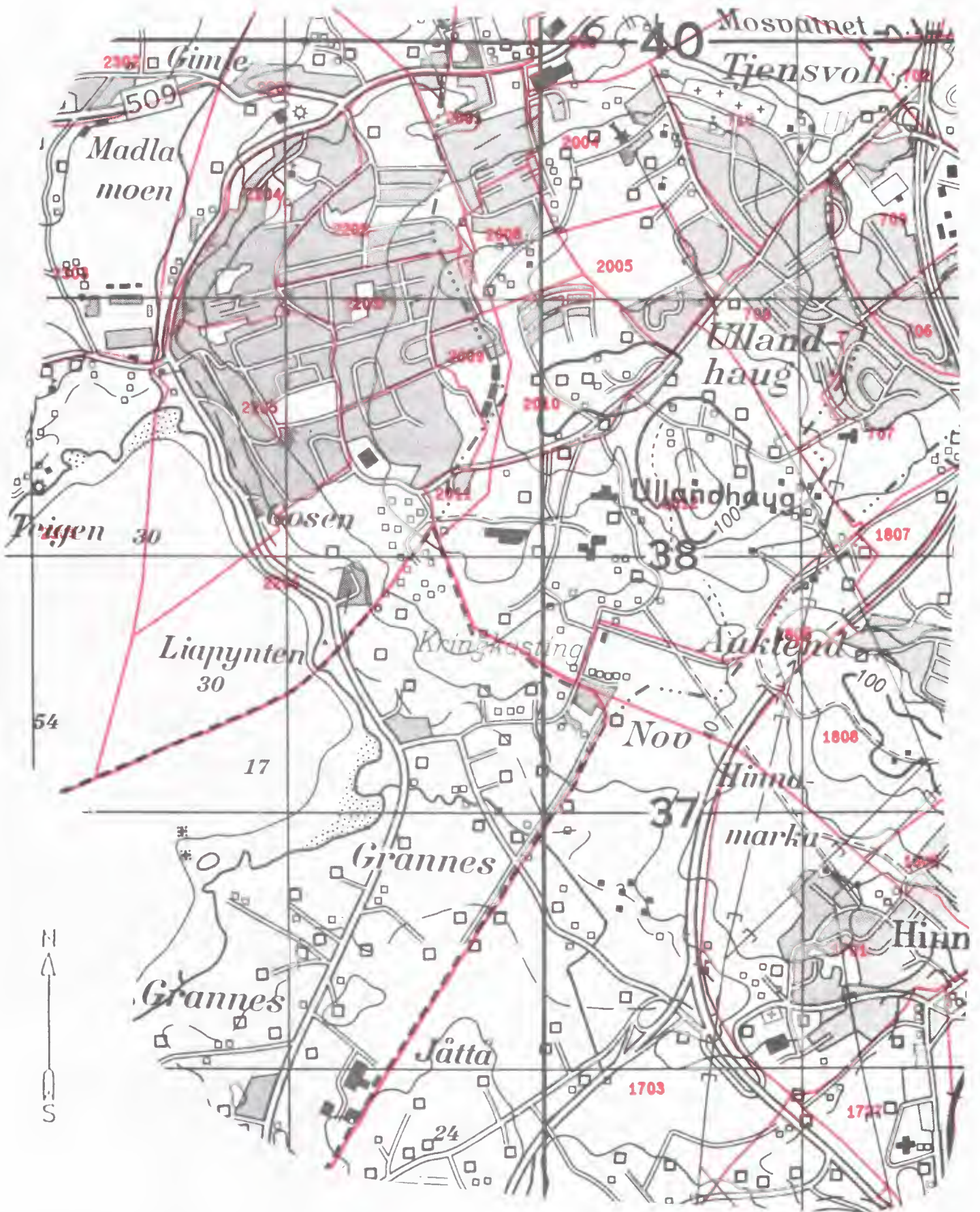

Kartgrunnlag M ca. 1:20 000
 Tillatelsesnr. 74/91 Statens kartverk

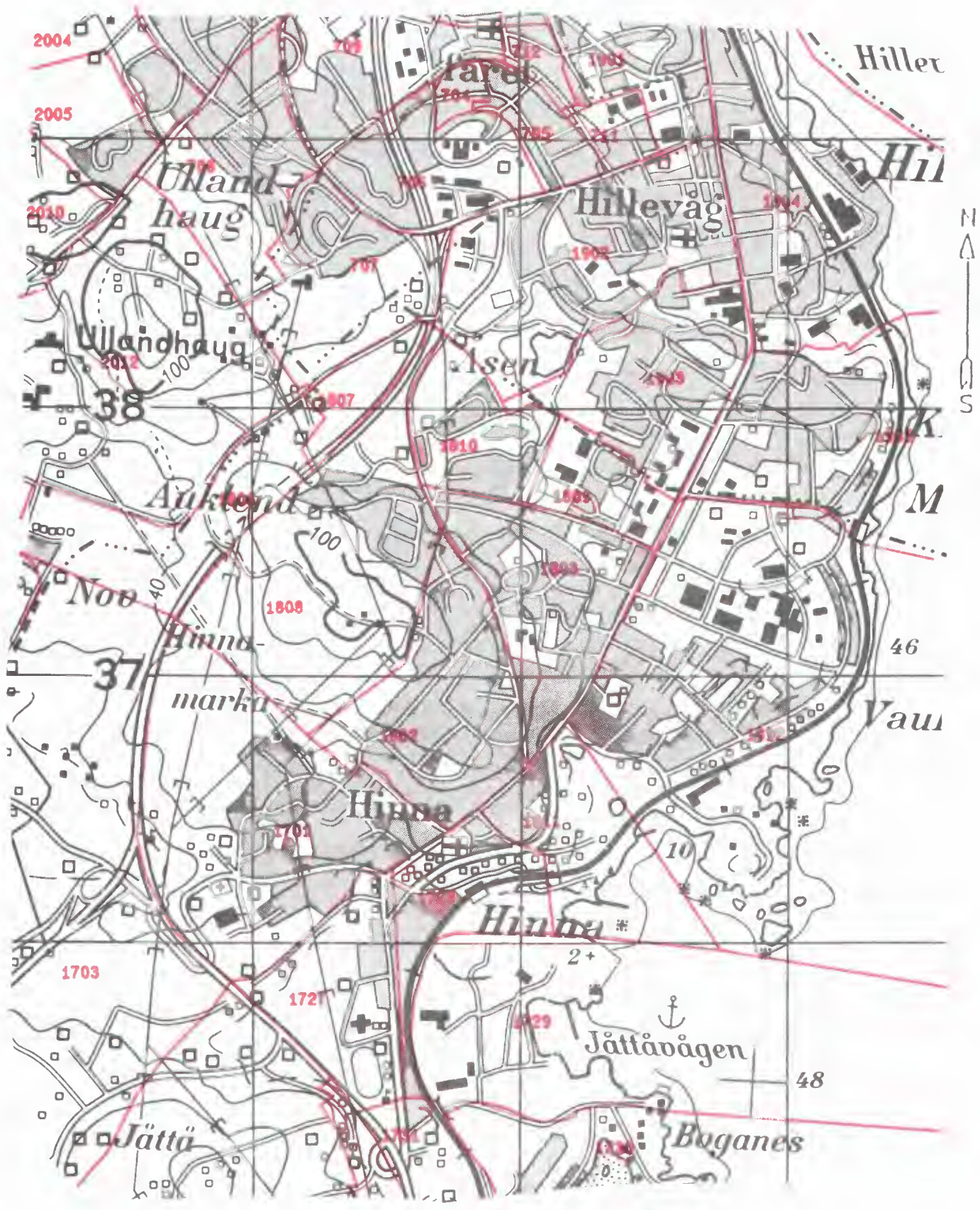

Kartgrunnlag M ca. 1:20 000
 Tillatelsesnr. 74/91 Statens kartverk

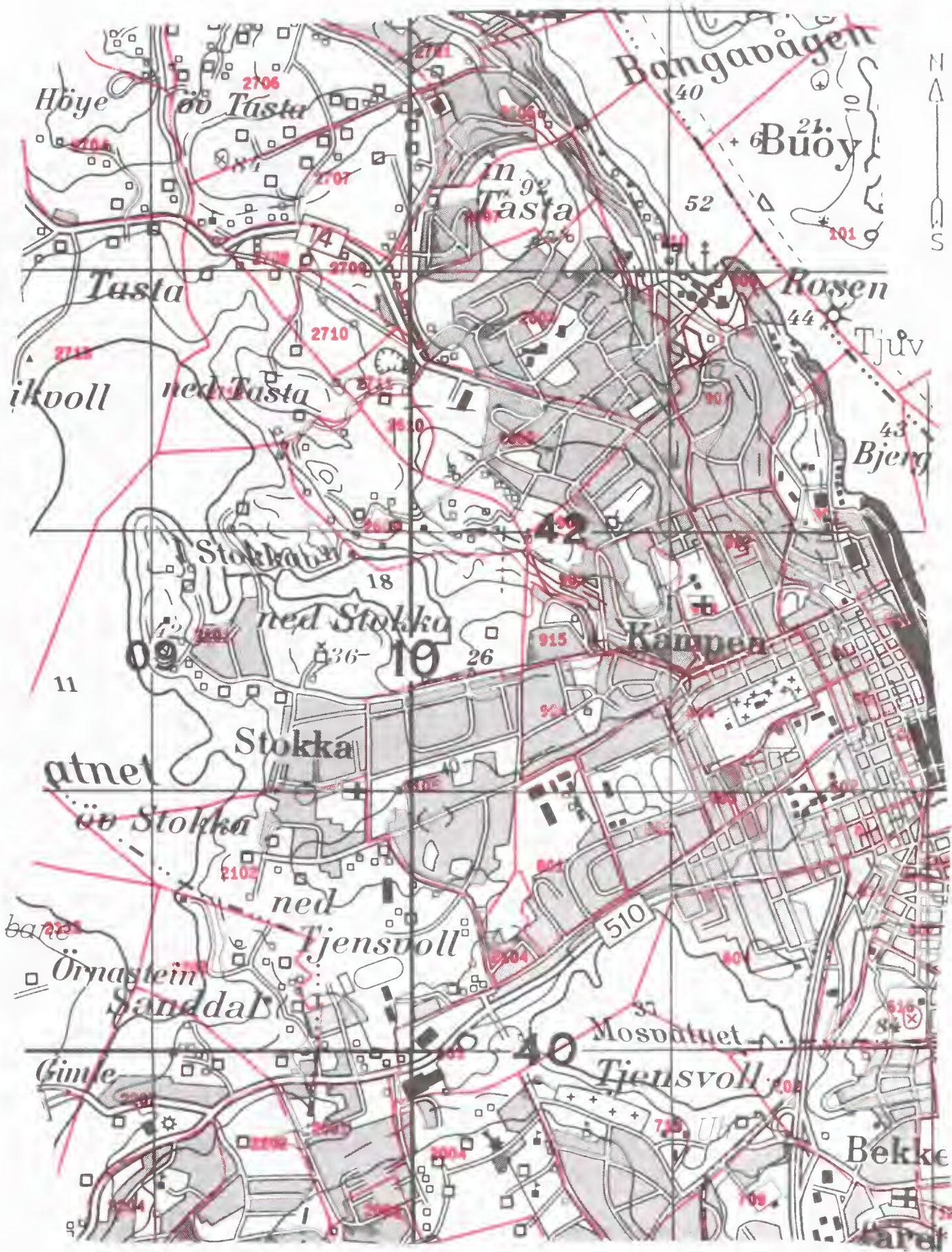

Kartgrunnlag M ca. 1:20 000
Tillatelsensnr. 74/91 Statens kartverk



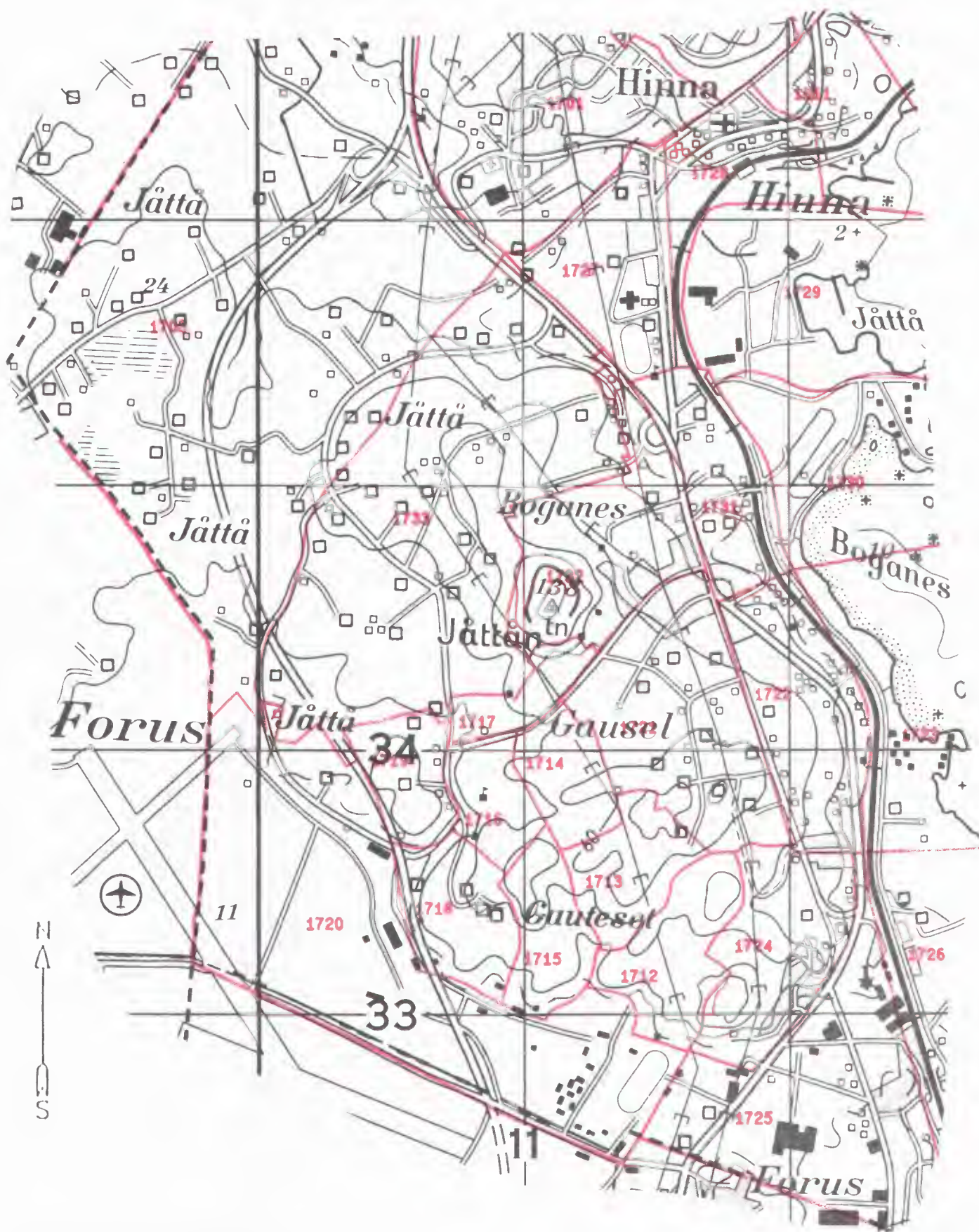

Kartgrunnlag M ca. 1:20 000
 Tillatelsesnr. 74/91 Statens kartverk

Del av Stavanger tettsted



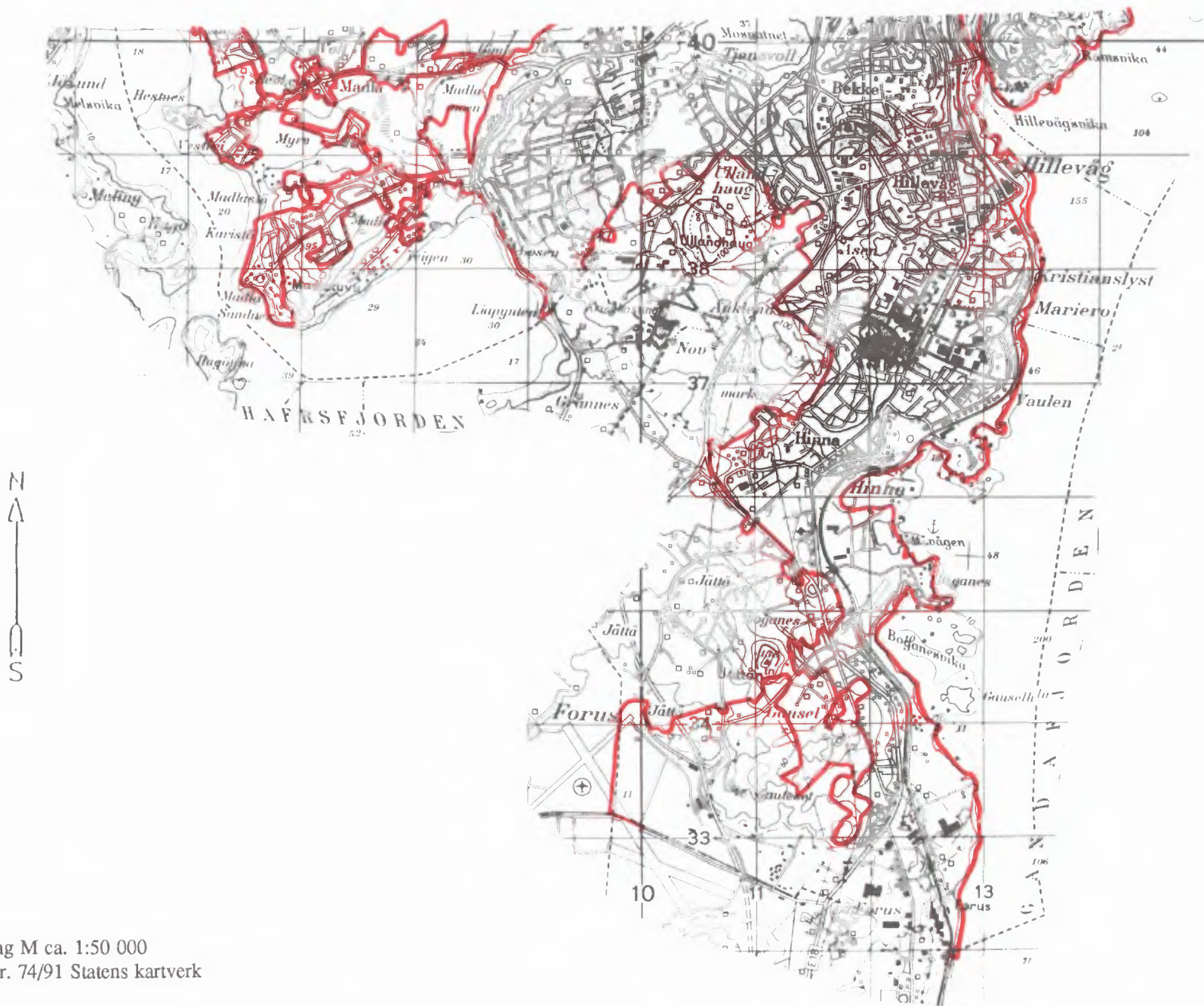

Kartgrunnlag M ca. 1:50 000
Tillatelsesnr. 74/91 Statens kartverk



FoB 90

Folke- og
boligtelling 1990
gjennomføres av
Statistisk sentralbyrå

Opgavene er undergitt taushetsplikt.
De vil bare bli brukt til å utarbeide statistikk
og vil bli oppbevart på en betryggende måte.

VIKTIG:

Bruk helst
blyant eller
blå/svart kulepenn

Slik:

Ikke slik:



1 Hvem bor du sammen med i leiligheten?
Rettleiningen beskriver hva vi mener med
en leilighet. Sett flere kryss hvis nødvendig.

- | | |
|---------------------------------------|---|
| <input type="checkbox"/> Ingen | <input type="checkbox"/> Søsken |
| <input type="checkbox"/> Ektefelle | <input type="checkbox"/> Svigerforeldre,
svigerinne,
svoger,
svigerbarn,
tante, onkel,
niese, nevø |
| <input type="checkbox"/> Samboer | <input type="checkbox"/> Besteforeldre,
barnebarn |
| <input type="checkbox"/> Datter, sønn | <input type="checkbox"/> Andre personer |
| <input type="checkbox"/> Mor, far | |

2 Hadde du inntektsgivende arbeid i minst 100 timer i året fra 3. nov. 1989 til 2. nov. 1990?

Arbeid som ulønnet familiemedlem i
familiebedrift regnes også som inntekts-
givende arbeid (f.eks. butikk, gårdsbruk).

- Ja Nei

! Svarte du nei her, skal du ikke
fylle ut resten av denne siden.

3 Hvor mange måneder hadde du heltids- og/eller deltidsarbeid i året fra 3. nov. 1989 til 2. nov. 1990?
Se rettleiningen.

Heltid: måneder

Deltid: måneder

**4 Oppgi navn og adresse på det arbeids-
stedet (bedriften) der du hadde inntekts-
givende arbeid lengst tid i året fra
3. nov. 1989 til 2. nov. 1990.**

Med bedrift menes fabrikk, butikk,
gårdsbruk, ligningskontor e.l.

Navn:

Gate/vei:

Poststed:

**5 Beskriv virksomheten på dette arbeids-
stedet så nøyaktig som mulig.**
Skriv f.eks. produksjon av møbler, salg
av biler, bokhandel, jordbruk, utleie av
maskiner, arkitektvirksomhet e.l.

Virksomhet:

**6 Hvilket yrke (tittel) hadde du på dette
arbeidsstedet?**

Skriv f.eks. hjemmehjelp, rørlegger, frisør,
sykepleier, rengjøringshjelp, kokk, plate-
arbeider, salgskonsulent, førskolelærer e.l.

Yrke:

**7 På hvilken måte er/var du knyttet til
arbeidsstedet du oppgav i spørsmål 4?**

- Som fast eller midlertidig ansatt
- Som selvstendig næringsdrivende (eier)
- Som familiemedlem uten fast lønn
i familiebedrift

**8 Hadde du inntektsgivende arbeid i uken
27. okt. - 2. nov. 1990?**
Se rettleiningen.

- Ja Nei

! Svarte du nei her, skal du ikke
fylle ut resten av denne siden.

**9 Hva er din vanlige/avtalte
ukentlige arbeidstid?**

- 1-9 timer 30-34 timer
- 10-19 timer 35-39 timer
- 20-29 timer 40 timer eller mer

**10 Hvor mange timer inntektsgivende arbeid
utførte du i uken 27. okt. - 2. nov.?**

- 1-9 timer 35-39 timer
- 10-19 timer 40 timer eller mer
- 20-29 timer Ingen, jeg
arbeidet ikke
denne uken
- 30-34 timer

! Arbeidet du ikke denne uken, skal du
ikke fylle ut resten av denne siden.

**11 Hvor møtte du på arbeid i uken
27. okt. - 2. nov.?** Se rettleiningen.

- Jeg møtte fast på samme arbeidssted/
adresse som jeg førte opp i spørsmål 4
- Jeg møtte fast på annet sted.
Oppgi adresse

Kommune:

Gate/vei:

Poststed:

- Jeg møtte på forskjellige steder
denne uken

! Møtte du på forskjellige steder denne uken
skal du ikke fylle ut resten av denne siden.

**12 Hvor mange ganger reiste eller gikk du
fra hjemstedet til arbeidsstedet i uken
27. okt. - 2. nov.?**
Med hjemsted menes adressen i navne-
feltet øverst på skjemaet.

- Ingen, jeg er bosatt på
arbeidsstedet
(arbeider
hjemme)
- 1 gang
- 2-3 ganger

- Ingen, jeg var
ikke på hjem-
stedet denne uken
- 4 ganger eller
flere

! Reiste du ikke denne uken, skal du
ikke fylle ut resten av denne siden.

**13 Hvor lang tid brukte du vanligvis
fra hjemstedet til arbeidsstedet
(én vei) i uken 27. okt. - 2. nov.?**

- Under 15 min 45-59 min
- 15-29 min 60-89 min
- 30-44 min 90 min eller
mer

**14 Hvilke transportmidler brukte du vanligvis
fra hjemstedet til arbeidsstedet (én vei)
i uken 27. okt. - 2. nov.?**
Sett flere kryss hvis nødvendig.

- Bil Båt
- Buss Brukte sykkel,
gikk i mer enn
10 min
- Tog, trikk, T-bane Annet

Spørsmålene på denne siden gjelder leiligheten der oppgavegiveren er registrert bosatt 3. november 1990 ifølge Folkeregisteret, se adressen nedenfor.

Send det utfylte skjemaet tilbake i den vedlagte svarkonvolutt. Dersom flere i leiligheten har fått skjema, se rettledningen.

Adresse:

1 Bosatte i leiligheten 3. november 1990. Inntektsgivende arbeid i uken 27. oktober - 2. november 1990. Ukentlig arbeidstid.

FØR OPP personer født 1974 eller tidligere som ikke står på navnelisten fra før. Ta bare med personer som er registrert bosatt i leiligheten (adressen ovenfor) ifølge Folkeregisteret.

SETT KRYSS for inntektsgivende arbeid i uken 27. oktober - 2. november 1990 og ukentlig arbeidstid for alle personer på navnelisten. Se rettledningen.

Opgavegiver:	Fødselsår	Hadde ikke inntektsgivende arbeid	Hadde inntektsgivende arbeid: 1 - 29 timer i uken	30 timer eller mer i uken
Andre bosatte i leiligheten:		<input type="checkbox"/>	<input type="checkbox"/>	<input type="checkbox"/>
		<input type="checkbox"/>	<input type="checkbox"/>	<input type="checkbox"/>
		<input type="checkbox"/>	<input type="checkbox"/>	<input type="checkbox"/>
		<input type="checkbox"/>	<input type="checkbox"/>	<input type="checkbox"/>
		<input type="checkbox"/>	<input type="checkbox"/>	<input type="checkbox"/>
		<input type="checkbox"/>	<input type="checkbox"/>	<input type="checkbox"/>

Bruk eget ark hvis du trenger mer plass

2 Hvor mange rom på 6 m² eller mer er det i leiligheten? Ta ikke med kjøkken, gang, bad o.l.

- 1 2 3 4 5
 6 7 8 9 eller flere

3 Hvor stor er leiligheten målt i kvadratmeter? Regn med alle rom til boligformål, også kjøkken, gang, bad o.l.

- Under 50 m² 100-129 m²
 50-59 m² 130-149 m²
 60-79 m² 150-199 m²
 80-99 m² 200 m² eller mer

4 Hvor stort kjøkken er det i leiligheten?

- 6 m² eller større Det er ikke kjøkken i leiligheten
 Mindre enn 6 m²

5 Er det bad eller dusj inne i leiligheten?

- Ja Nei

6 Er det vannklosett inne i leiligheten?

- Ja Nei

7 Hva slags oppvarmingskilder er det i leiligheten?

- Sentralvarme (radiatorer e.l.) Ovner for flytende brensel (olje, parafin e.l.)
 Elektriske ovner, varmekabler e.l. Ovner for fast brensel (ved, koks e.l.)

8 Har leiligheten kjøkken, bad/dusj, wc og minst ett beboelsesrom i samme etasje?

- Ja Nei

9 Hvilken etasje ligger leiligheten i? Sett flere kryss hvis leiligheten har beboelsesrom i flere etasjer.

- Kjelleretasje Underetasje

1. 2. 3. 4. 5. eller høyere

10 Hva slags eie-/leieforhold er det til leiligheten? Sett bare ett kryss.

- Jeg/vi eier den gjennom et borettslag eller boligaksjeselskap
 Jeg/vi eier den alene eller sammen med andre
 Jeg/vi leier den gjennom arbeidet (tjenestebolig)

Jeg/vi leier den for et avgrenset tidsrom

Jeg/vi leier den på andre vilkår

11 Hvor mange personbiler disponerer de som bor i leiligheten?

- Ingen 1 2 3 eller flere

12 Sorterer husholdningen til vanlig avfallet sitt? Sett bare kryss for avfallstyper som blir levert/hentet etter at de er sortert ut.

- Ingen særskilt sortering. Praktisk vanskelig, mangler tilbud e.l.
 Papir Maling, lakk, olje e.l.
 Glass Annet avfall
 Batterier

13 Hva slags hus ligger leiligheten i? Se rettledningen.

- Frittliggende enebolig eller våningshus tilknyttet gårdsdrift
 Hus i kjede, rekkehus, terrassehus eller vertikaldelt tomannsbolig
 Horisontaldelt tomannsbolig eller annet boligbygg med mindre enn 3 etasjer
 Blokk, leiegård eller annet boligbygg med 3 etasjer eller mer
 Forretningsbygg, pensjonat, aldershjem, militærforlegning eller annet bygg for felleshusholdning

14 Er det heis i huset?

- Ja Nei

15 Hvor mange leiligheter er det i huset?

- 1 2 3 4 5
 6 7 8 9 eller flere

16 Når ble huset bygd? (opprinnelig byggår)

- 1900 eller før 1946 - 1960
 1901 - 1920 1961 - 1970
 1921 - 1940 1971 - 1980
 1941 - 1945 1981 - 1990

Pris kr 50,00

Publikasjonen utgis i kommisjon hos Universitetsforlaget, Oslo, og er til salgs hos alle bokhandlere.

ISBN 82-537-3413-1