



Folke- og boligtelling 1990

Askøy

**FOLKE- OG BOLIGTELLING
1990**

KOMMUNEHEFTE

1247 ASKØY

STATISTISK SENTRALBYRÅ
OSLO-KONGSVINGER 1992

ISBN 82-537-3527-8

EMNEGRUPPE
31 Folketellinger

ANDRE EMNEORD
Arbeidstid
Befolkning
Boliger
Grunnkretser
Husholdninger
Sysselsetting
Yrkesaktive

Forord

Hovedformålet med Folke- og bolig telling 1990 er å gi et bilde av befolkningen og levekårene i det norske samfunnet.

Et annet viktig formål er å gi statistikk for mindre geografiske områder som kommuner og deler av kommuner. For å dekke dette formålet gir Statistisk sentralbyrå ut et statistisk hefte for hver kommune.

Når kommuneheftene for alle kommuner i et fylke er publisert, vil det bli laget et fylkessammendrag med tabeller som svarer til dem som finnes i kommuneheftene. Når alle kommunene i landet har fått sine hefter, vil det også bli laget et sammendrag for hele landet.

Innen utgangen av 1992 vil en endelig folketellingsfil være etablert, og det blir utarbeidet et hefte som dokumenterer folketellingsprosjektet.

Resultatene fra FoB90 vil i tillegg være tilgjengelig i databaser i SSB, bl.a. Regionalstatistisk database. Det er videre planer om en spredning av folketellingsdata i tilknytning til publisering av annen statistikk fra SSB. Resultatene vil også kunne leveres på maskinlesbar form. For brukere som ønsker ytterligere bearbeiding av materialet, vil SSB utføre dette mot kostnadsdekning.

Oslo/Kongsvinger, 10. juni 1992

Svein Longva

Jan Furseth

Innhold

	Side
Tabellregister	6
Figurdel	7
Tekstdel	
1. Formål	8
2. Opplegg og gjennomføring	8
2.1. Statistikkens omfang	8
2.2. Grunnlag for statistikken	8
2.3. Datainnsamling	8
2.4. Utvalg	9
3. Feilkilder og usikkerhet ved resultatene	9
3.1. Utvalgsvarians	9
3.2. Frafall og utvalgsskjevhet	10
3.3. Innsamlings- og bearbeidingsfeil	10
4. Enheter, geografiske nivåer og kjennemerker	11
4.1. Enheter	11
4.2. Geografiske nivåer	12
4.3. Kjennemerker	13
4.3.1. Personkjennemerker	13
4.3.2. Boligkjennemerker	16
4.3.3. Husholdningskjennemerker	17
5. Merknader til tabellene	18
Tabelldel	19
Vedlegg	
Kart over grunnkretser	
Kart over tettsteder	
Personskjema	
Boligskjema	

Standardtegn i tabeller

- . Tall kan ikke forekomme
- Null
- 0,0 Mindre enn 0,5 av den brukte enheten
- : Tallet er upålitelig
- () Tallet må brukes med varsomhet

Tabellregister

	Side
1. Folkemengde ved folketellingene 1875 - 1990, etter kommunegrenser pr. 3. november 1990	19
2. Folkemengde etter kjønn, ekteskapelig status og alder. 3. november 1990	19
3. Hovedtall for utdanning. Personer 16-66 år etter yrkesaktivitet, kjønn og utdanning. 3. november 1989 - 2. november 1990	20
4. Personer 16 år og over. Hovedtall for yrkesaktivitet i året 3. november 1989 - 2. november 1990	21
5. Hovedtall for yrkesaktive i året 3. november 1989 - 2. november 1990	22
6.1. Yrkesaktive 16 år og over, etter alder og næring/yrkesfelt. 3. november 1989 - 2. november 1990	23
6.2. Yrkesaktive 16 år og over, etter kjønn/alder/arbeidstid i året og næring/yrkesfelt. 3. november 1989 - 2. november 1990	24
7.1. Yrkesaktive 16 år og over, etter arbeidstid i året og kjønn/næring/yrkesfelt. 3. november 1989 - 2. november 1990	25
7.2. Yrkesaktive 16 år og over, etter kjønn, arbeidstid i året og næring/yrkesfelt. 3. november 1989 - 2. november 1990	26
8. Hovedtall for yrkesaktive i uka 27. oktober - 2. november 1990, etter vanlig/avtalt arbeidstid	27
9.1. Yrkesaktive 16 år og over i uka 27. oktober - 2. november 1990, etter kjønn, vanlig/avtalt arbeidstid og næring	27
9.2. Yrkesaktive 16 år og over i uka 27. oktober - 2. november 1990, etter vanlig/avtalt arbeidstid, kjønn og næring/yrkesfelt	28
10. Yrkesaktive 16 år og over med fast oppmøteplass på arbeid i uka 27. oktober - 2. november 1990, etter tallet på arbeidsreiser, reisetid og yrkesfelt/oppmøteplass	29
11. Yrkesaktive 16 år og over med fast arbeidsreise i uka 27. oktober - 2. november 1990, etter reisemåte, oppmøteplass, tallet på arbeidsreiser, reisetid og etter reisemåte, kjønn og alder	30
12. Boliger og bosatte. Hustype, tallet på rom, kjøkken. 3. november 1990	31
13. Boliger, rom og bosatte, etter hustype. 3. november 1990	31
14. Boliger etter eieform og areal. Rom og bosatte, etter eieform. 3. november 1990	31
15. Boliger etter tallet på rom og tallet på bosatte. 3. november 1990	32
16. Boliger etter husets byggeår og hustype/eieform/oppvarmingskilde. Bosatte og rom, etter husets byggeår. 3. november 1990	32
17.1. Boliger etter sanitærutstyr og størrelse. 3. november 1990	33
17.2. Boliger og bosatte. Sanitærutstyr/byggeår, størrelse og tilgjengelighet. 3. november 1990	33
18. Boliger etter standardindikatorer. Bosatte etter alder og standardindikatorer. 3. november 1990	34
19. Husholdninger, familier og personer, etter type husholdning. Husholdninger etter type husholdning og tallet på familier i husholdningen/yrkesaktivitet i husholdningen/eieform/tallet på rom i boligen og kjøkken. 3. november 1990	35
20. Husholdninger, familier og personer, etter husholdningsstørrelse/type husholdning. Absolutte tall og prosent. 3. november 1990	36
21. Husholdninger etter type husholdning og disponering av personbil/avfallssortering. 3. november 1990	37
24. Barn 0-17 år etter alder, familietype og mors/fars yrkesaktivitet i uka 27. oktober - 2. november 1990	37
25. Personer 67 år og over i privathusholdning. Alder, tallet på personer i husholdningen og indikatorer for boligstandard. 3. november 1990	38
26. Folkemengde etter alder, kjønn og type bostedsstrøk/grunnkrets. 3. november 1990	39
27.1. Yrkesaktive 16 år og over, etter næring, kjønn og type bostedsstrøk/delområde. 3. november 1989 - 2. november 1990	42
27.2. Yrkesaktive 16 år og over, etter næring, kjønn og type bostedsstrøk/grunnkrets. 3. november 1989 - 2. november 1990	43
28. Privathusholdninger. Utvalgte kjennetegn for boligstandard, og disponering av personbil. Bostedsstrøk/grunnkrets. 3. november 1990	46

Figur 1. Yrkesaktive 16 år og over, etter næring. Prosent. 1980 og 1990

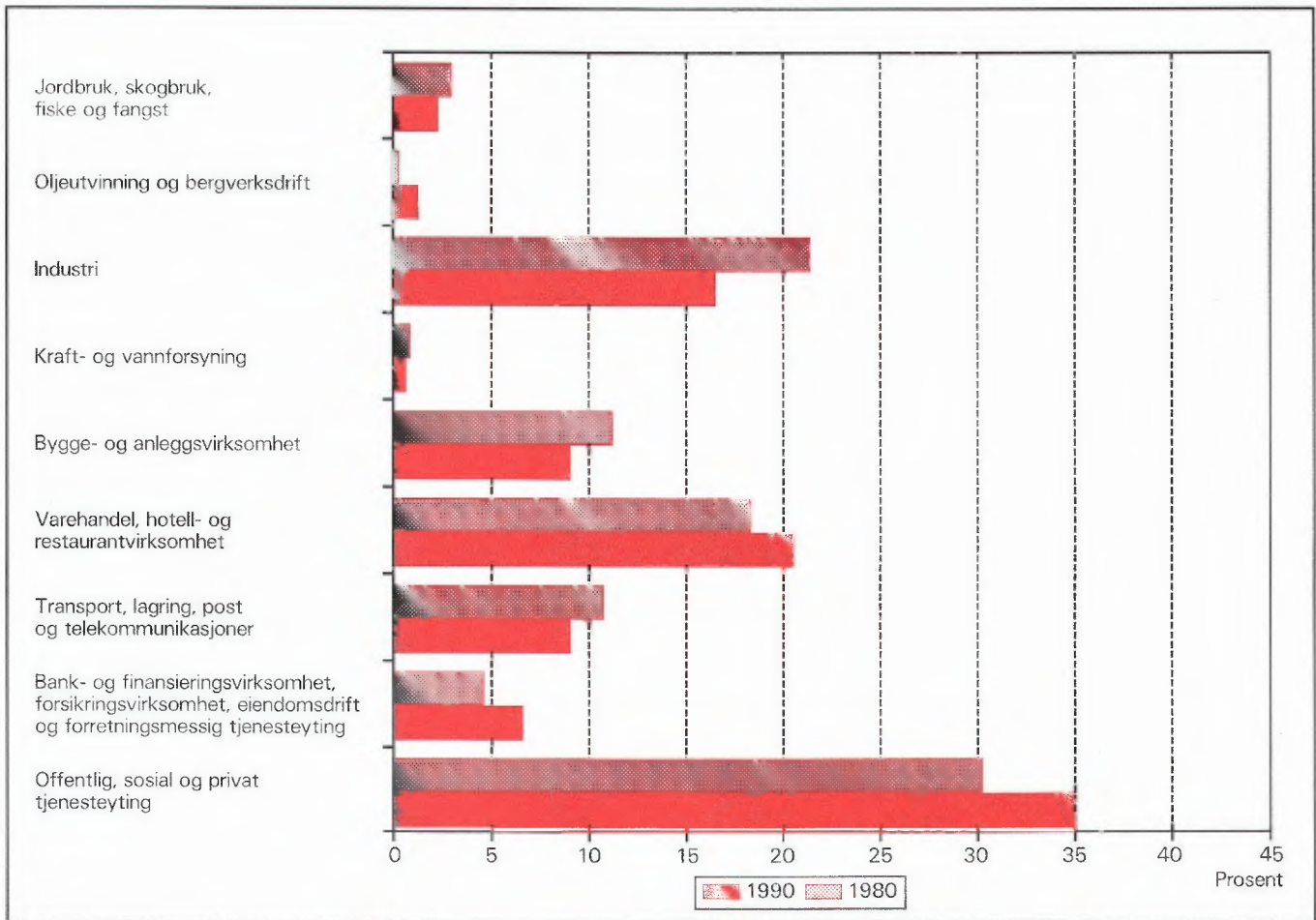

Figur 2. Hovedtall for boligstandard og disponering av bil. Prosent. 1980 og 1990

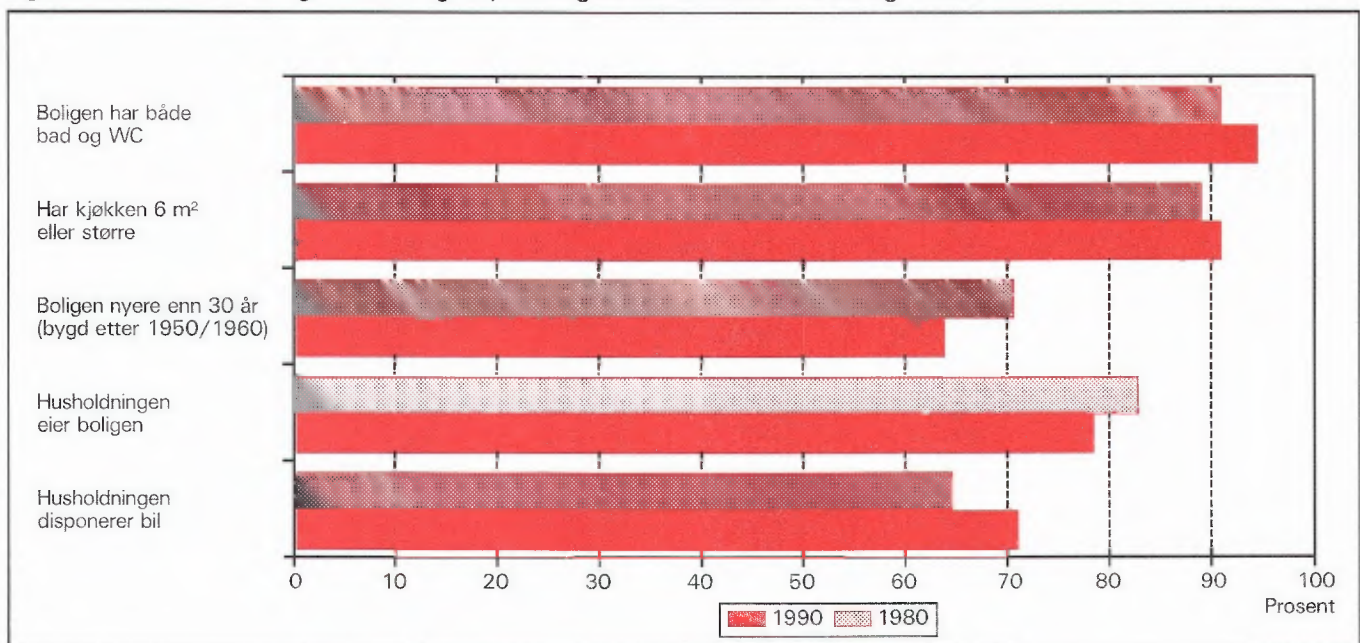

1. Formål

Hovedformålet med Folke- og bolig telling 1990 (FoB90) er å gi et bilde av befolkningen og levekårene i det norske samfunnet. Moderne folketellinger legger stor vekt på å se opplysninger om boliger og boforhold, sysselsetting og yrke, utdannings- og inntektsforhold, arbeidsreiser mv. i sammenheng.

Formålet med denne publikasjonen er å gi en beskrivelse av hver kommune, og av områder som er mindre enn kommune (delområder, kretser, tettsteder).

2. Opplegg og gjennomføring

2.1. Statistikkens omfang

FoB90 omfatter alle personer (også utenlandske statsborgere) som var registrert bosatt i Norge på tellingstidspunktet 3. november 1990, ifølge forskriftene om føringen og ordningen av folkeregistrene.

Boligtellingen har med privatboliger (leiligheter) der minst én person var registrert bosatt 3. november 1990.

Tellingen omfatter *ikke* boliger som var ubebodd eller som var bebodd av bare midlertidig tilstedeværende (f.eks. ugifte personer som oppholdt seg utenom foreldrehjemmet på grunn av skolegang). Det er heller ikke hentet inn opplysninger om boligen for forpleide i aldershjem, pleiehjem, barnehjem og andre fellesinstitusjoner.

Enheten *hus* er ikke med i tellingen, men det blir gitt enkelte opplysninger om det huset boligen ligger i.

2.2. Grunnlag for statistikken

I kommuner med 6 000 eller flere innbyggere er grunnlaget for statistikken opplysninger fra ulike statistiske og administrative registre og skjemaopplysninger fra et utvalg av befolkningen 16 år og over (født i 1974 eller tidligere). Slike kommuner blir heretter omtalt som utvalgskommuner.

I kommuner med færre enn 6 000 innbyggere er det gjennomført fullstendig telling også for skjema delen. (Fulltellingskommuner.)

Kommuner med 6 000 eller flere innbyggere som ønsket at det skulle utarbeides statistikk på grunnlag av skjemaopplysninger fra alle bosatte i kommunen,

fikk dette utført av SSB mot at kommunen selv betalte SSB merkostnadene. Sju kommuner fikk gjennomført slik telling (Stryn, Sula, Vestnes, Oppdal, Stjørdal, Brønnøy og Vestvågøy).

De viktigste kjennemerkene som hentes direkte fra register, er kjønn, alder, andre demografiske kjennemerker og utdanning.

Det er laget et eget informasjonshefte som bl.a. beskriver bakgrunn, metode, faglig innhold og bearbeidingsopplegg for tellingen. Heftet kan en få ved å henvende seg til SSB, Folketellingsprosjektet.

Det er Finansdepartementet som har vedtatt at Statistisk sentralbyrå skal gjennomføre en folke- og bolig telling i 1990. Vedtaket har hjemmel i lov om offisiell statistikk og Statistisk sentralbyrå av 16. juni 1989 nr. 54 (statistikkloven). Stortinget har bevilget midler til gjennomføringen av tellingen.

Kostnadene ved å gjennomføre tellingen på denne måten er 60 millioner kroner. Dette er 40 millioner mindre enn om hele befolkningen 16 år og over skulle ha svart på spørreskjema.

2.3. Datainnsamling

Folketellingsskjemaene ble sendt i posten direkte til hver enkelt oppgavegiver. Navn og adresse ble påført skjemaet på forhånd på grunnlag av opplysninger fra Det sentrale personregister (DSP).

I utvalgskommunene fikk alle uttrukne personer en person-/boligblankett, rettleiding, informasjon samt svarkonvolutt. Oppgavegiver svarte på spørsmål om seg selv og om boligen/husholdningen vedkommende bodde i. Blankettens boligside inneholdt også en navneliste over de personer 16 år og over som tilhørte samme familie som oppgavegiver. Oppgavegiver supplerte navnelisten med eventuelle andre personer som var registrert bosatt i boligen (leiligheten) og svarte på spørsmål om yrkesaktivitet til personene på listen. Opplysningene er nyttet i arbeidet med sammensetningen til bolighusholdninger (se nedenfor) og til å gi ulike egenskaper ved husholdningen, blant annet "tallet på yrkesaktive".

I fulltellingskommunene fikk alle personer som var 16 år og eldre et personskjema med rettleiding og informasjon. I tillegg fikk den eldste i hver familie et boligskjema og en svarkonvolutt. Utfylte skjema fra alle oppgavegivere i boligen ble sendt samlet tilbake i svarkonvolutten. Der det bodde flere familier i samme bolig, ble det bare brukt én svarkonvolutt og

bare ett boligskjema ble fylt ut. Innsamlingsmetoden gav derfor grunnlag for å danne husholdninger.

Personer som ikke hadde sendt inn folketellingskjema til rett tid, fikk tilsendt inntil to adresserte purringer.

2.4 Utvalg

Utvalget er trukket på personnivå og på en slik måte at utvalget er representativt med hensyn til kjønn og alder.

Siden person utgjorde trekkegrunlaget i utvalgskommunene, og det for hver person er etablert en bolig/husholdningsenhet, er utvalget av boliger nær fordoblet i forhold til et utvalg av boliger/husholdninger direkte.

Utvalgsprosenten varierte med kommunestørrelsen:

Kommunestørrelse	Utvalgsprosent
6 000 - 7 999 innbyggere	20,0
8 000 - 9 999 "	14,3
10 000 - 49 999 "	10,0
50 000 innbyggere og over	8,3

På dette viset vil alle utvalgskommuner få om lag den samme kommunestatistikken.

Resultater som bygger på et utvalg av befolkningen, har en viss usikkerhet. Dette gjelder særlig for små befolkningsgrupper, eksempelvis for yrkesgrupper med få utøvere eller for små geografiske områder. SSB har utviklet og tatt i bruk en ny statistisk metode som gjør det mulig å utnytte administrative data i statistikkproduksjonen, selv om kvaliteten i registrene ikke er slik at de alene er gode nok for dette formålet.

Tabell 1. Relativt standardavvik for persontallene, etter utvalgsprosent og beregnet tall på personer i tabellen (cellestørrelse). Prosent

Utvalgsprosent	Beregnet tall på personer								
	50	100	500	1 000	5 000	10 000	25 000	100 000	200 000
8,3	47,0	33,2	14,9	10,5	4,7	3,3	2,0	0,9	0,5
10,0	42,4	30,0	13,3	9,4	4,0	2,7	1,3	.	.
14,3	34,5	24,4	10,7	7,3	2,4
20,0	28,2	19,9	8,7	5,9	1,7

Anslagene i tabell 1 vil i noen tilfeller overestimere det relative standardavviket. Spesielt gjelder dette kjennemerkene yrkesaktivitet og næring hvor vi omtrent kan redusere det relative standardavviket med

Metoden går ut på å sammenligne på individnivå opplysninger gitt i skjemaet med opplysninger i registret. Med grunnlag i dette doble sett av opplysninger om det samme kjennemerket for personene i utvalget, er det laget justeringsfaktorer som er nyttet i arbeidet med de statistiske tabellene. Denne metoden som kombinerer opplysninger fra skjema og registre, har sikret tall med tilnærmet halvert usikkerhet i forhold til tilsvarende utvalgsdata alene, for kjennemerkene yrkesaktivitet og næring. Usikkerheten er omtalt under punkt 3 nedenfor.

3. Feilkilder og usikkerhet ved resultatene

3.1 Utvalgsvarians

Når en bygger på opplysninger om bare en del av befolkningen, får en usikkerhet i resultatene. Standardavviket er et mål på denne usikkerheten. Størrelsen på standardavviket avhenger blant annet av tallet på observasjoner i undersøkelsen. Jo flere observasjoner, desto mindre standardavvik og dermed mindre usikkerhet.

Iblant brukes også relativt standardavvik som mål på usikkerhet. Med det menes forholdet mellom standardavviket og det beregnede tallet, målt i prosent. SSB har ikke foretatt spesielle beregninger av denne usikkerheten for tallene i hver enkelt kommune. I tabell 1 har vi anslått noen relative standardavvik for de forskjellige utvalgsprosentene, etter størrelsen på det beregnede tallet når person er enhet.

en faktor på 0,6. Dette skyldes bruk av registerdata i statistikkproduksjonen (se avsnitt 2.4).

Tabell 2 viser tilsvarende relative standardavvik når bolig eller husholdning er enhet.

Tabell 2. Relativt standardavvik for bolig- og husholdningstallene, etter utvalgsprosent og beregnet tall på boliger/husholdninger i tabellen (cellestørrelse). Prosent

Utvalgsprosent	Beregnet tall på boliger/husholdninger								
	25	50	100	500	1 000	5 000	10 000	25 000	100 000
8,3	46,2	32,7	23,1	10,3	7,3	3,2	2,3	1,4	0,5
10,0	41,3	29,2	20,6	9,1	6,4	2,6	1,6	0,3	.
14,3	32,7	23,1	16,2	7,0	4,7	0,9	.	.	.
20,0	25,5	18,0	12,7	5,5	3,7	0,7	.	.	.

For kjennemerkene antall personer i husholdningen og antall barn i husholdningen vil det relative standardavviket være en god del mindre. Dette skyldes at opplysninger om familietilknytning i personregisteret er nyttet ved oppblåsing av tallene.

For å illustrere usikkerheten kan vi bruke et *intervall* for å angi nivået på *den sanne verdi* av en beregnet størrelse, det vil si den verdien vi ville ha fått om vi hadde foretatt en totaltelling i stedet for en utvalgsundersøkelse. Slike intervaller kalles konfidensintervaller dersom de er konstruert på en spesiell måte. I denne sammenheng kan vi bruke følgende metode: La M være den beregnede størrelse, og la S være et anslag for standardavviket til M . Konfidensintervallet blir da intervallet med grenser $(M - 2S)$ og $(M + 2S)$. Denne metoden vil med omtrent 95 prosent sannsynlighet gi et intervall som inneholder den sanne verdi. Med andre ord vil høyst 5 prosent av tallene ha en feil på mer enn 2 ganger standardavviket.

Følgende eksempel illustrerer hvordan vi kan bruke tabell 2 til å finne konfidensintervaller.

Vi har beregnet et tall på 1 000 boliger i en 20 prosent utvalgskommune. Det relative standardavviket er 3,7 prosent slik at standardavviket blir

$$1\ 000 \cdot 0,037 = 37$$

Det betyr at det riktige tallet med 95 prosent sannsynlighet ligger i intervallet med grenser

$$(1\ 000 - 2 \cdot 37) \text{ og } (1\ 000 + 2 \cdot 37)$$

altså er intervallet

$$(926, 1\ 074)$$

I heftene for utvalgskommunene har vi valgt å bruke en treleddet publiseringsstrategi.

1. Tall med relativt standardavvik under 20 prosent publiseres direkte.
2. Ved relative standardavvik mellom 20 og 30 prosent, settes tallet i parentes. Med dette mener vi at det kan forsvares å oppgi tallet, men at det må brukes med varsomhet.
3. Tall med relativt standardavvik på 30 prosent og over har vi undertrykt ved å sette kolon i stedet for tallet. Selv om det er mulig å regne seg fram til det undertrykte tallet, vil vi ikke anbefale en slik framgangsmåte fordi tallet er for upålitelig.

3.2 Frafall og utvalgsskjevhet

I alt var det 968 030 oppgavepliktige personer ved tellingen. Av disse var det 12 584 personer som ikke returnerte skjemaet. Dette betyr at svarprosenten i folketellingen er på 98,7 for landet under ett. For de enkelte kommuner varierer svarprosenten mellom 100 og 95. Dessuten er det noe frafall på de enkelte spørsmålene. Frafallet kan føre til skjevheter siden en har brukt de som har svart til å beregne verdier for manglende opplysninger. Størrelsen på skjevheten vil imidlertid være rimelig akseptabel siden svarprosenten er så høy.

3.3 Innsamlings- og bearbeidingsfeil

Under gjennomføring og bearbeiding av en statistisk undersøkelse vil det alltid kunne oppstå feil som kan gi utslag i resultatene. Dette gjelder både ved totaltellinger og når resultatene er basert på et utvalg.

De fleste feilene oppstår vanligvis under oppgaveinnhenting og skyldes uriktige svar eller mangelfullt utfylte skjemaer. Under bearbeidingen kan det oppstå feil når opplysninger blir kodet, i vårt tilfelle spesielt opplysningene om næring og yrke.

SSB har ikke kontaktet oppgavegiver dersom det

ble funnet feil eller mangler ved utfyllingen. Materialet har imidlertid gjennomgått omfattende maskinelle kontroll- og opprettingsrutiner. For kjennemerker med uoppgitt svar er det beregnet et mest mulig sannsynlig svar på grunnlag av de øvrige opplysninger personen har gitt og ut fra svarene fra andre oppgavegivere.

Kontroll- og opprettingsrutinene vil være nærmere beskrevet i publikasjonen som dokumenterer FoB90-prosjektet. Publikasjonen vil foreligge i løpet av 1992.

SSB gjennomfører en kvalitetsundersøkelse i samband med folketellingen. Undersøkelsen tar sikte på å kontrollere kvaliteten av husholdningssammensetningen i folketellingen. Videre skal en vurdere eventuelle konsekvenser for statistikken av å nytte regelverket i folkeregisterloven som grunnlag for en geografisk plassering av befolkningen. Resultatene ventes å foreligge i 1992.

4. Enheter, geografiske nivåer og kjennemerker

Når ikke annet er nevnt, gjelder opplysningene situasjonen 3. november 1990.

4.1. Enheter

Person

Tellingen omfatter alle personer som ifølge folkeregisteret er registrert bosatt i Norge på tellingsdagen 3. november 1990. Hvem som skal regnes som bosatt og hvor de skal ha adresse, går fram av forskrifter om føringen og ordningen av folkeregistrene.

Bosatte

Med bosatte menes personer bosatt i privathusholdninger. Tallet på *bosatte i alt* vil derfor være mindre enn tallet på *personer i alt* i kommunen (folkemengde).

Barn

I tabellene 19-21 og 24 omfatter begrepet *Barn* ugifte hjemmeboende barn under 18 år som er registrert bosatt i familien til minst én av foreldrene eller andre foresatte. Eldre barn som bor hjemme, er ikke regnet som barn etter denne definisjonen.

Familie

Som familie regner vi:

- ektepar og eventuelle ugifte hjemmeboende barn uansett barnets alder
- mor/far med ugifte hjemmeboende barn uansett barnets alder
- hver enkelt person som ikke hører med i gruppene over (enslig)

Et familienummer inngår som kjennemerke for hver person i Det sentrale personregister. Grupperingen til familie i tellingen er gjort med utgangspunkt i dette familienummeret.

Alle i en familie i tellingen må være registrert bosatt på samme adresse (samme kommune og poststed), og de kan bare inngå i én husholdning. Personer, f.eks. ektefeller, som etter denne regelen er plassert på hvert sitt sted, er ikke gruppert til samme familie i tellingen, selv om de har likt familienummer i Det sentrale personregister.

Barn som har gått ut av familien fordi de har fått egne barn, har meldt flytting og/eller inngått ekteskap, blir aldri regnet til foreldrenes familie på et senere tidspunkt. Når f.eks. et ektepar bor sammen med et skilt barn, danner ektefellene og barnet hver sin familie.

En familie kan aldri bestå av mer enn to generasjoner.

Ugifte søsken som bor sammen i en bolig der ingen av foreldrene er bosatt, blir regnet som hver sin énpersonfamilie.

Personer med ukjent bosted eller familienummer blir regnet som enslige (énpersonfamilier).

I et samboerpar utgjør hver av samboerne sin egen familie sammen med egne barn. Felles barn er med i familien til én av foreldrene.

Husholdning

Til samme husholdning regnes personer som er registrert bosatt i samme bolig. En slik husholdning blir kalt *bolighusholdning*. Husholdninger kan bestå av én eller flere familier. Sammensetningen til bolig-husholdninger har hovedsakelig skjedd ut fra opplysninger gitt på boligskjemaet (navnelisten) og ut fra innsendingsmåten (felles retur). Selv om Det sentrale personregister ikke gir oversikt over hvem som bor sammen i den enkelte bolig, er adresseopplysningene

i registeret nyttet som et supplement i arbeidet med husholdningene.

I tellingen blir det skilt mellom privat- og felleshusholdning.

Gruppen *Privathusholdning* omfatter personer som er registrert bosatt i samme privatbolig. Siden alle opplysninger om husholdninger i tellingen er knyttet til denne typen, er tallet på husholdninger i alt derfor lik tallet på privathusholdninger.

Til *Felleshusholdning* er regnet beboere (forpleide) som er registrert bosatt i aldershjem, pleiehjem, barnehjem o.l. Tilsatte som er bosatt i/ved felleshusholdningen, er alltid regnet som bosatte i privathusholdning. Det samme gjelder militært personell som er registrert bosatt i forlegningen. I utvalgskommuner er bare personer 67 år og over regnet som bosatte i felleshusholdninger.

Folketellingene gir ikke statistikk over felleshusholdninger. Det er hovedsakelig fordi personer som oppholder seg på institusjon, men som er registrert bosatt hjemme, tilhører privathusholdningen de er registrert i. En statistikk på dette grunnlaget ville derfor gi et misvisende bilde.

Bolig (leilighet)

En bolig er ett eller flere rom som er bygd eller ombygd til helårs privatbolig for en eller flere personer. Det må være adgang til rommet/rommene uten at en må gå gjennom en annen bolig. I tabellene brukes for enkelthets skyld *bolig* i stedet for privatbolig.

En bolig er da f.eks. rekkehusleilighet, leilighet i tomannsbolig, leilighet i leiegård, blokkleilighet og hybelleilighet. Enebolig er også leilighet.

En hybel i privathus er en bolig dersom den har egen inngang. I hybelhus regnes hver hybel som egen bolig, også der rom som f.eks. kjøkken og bad er felles. Leiligheter og hybler som disponeres av privathusholdninger i sykehus, institusjoner, militærforlegninger o.l., regnes alltid som egen bolig.

I noen tilfeller kan en bolig omfatte mer enn en leilighet. Det gjelder når personer i samme familie (f.eks. ugifte barn) bor i egen leilighet (f.eks. hybel-leilighet) på samme adresse som resten av familien. I slike tilfeller består boligen av alle leilighetene familiemedlemmene bruker.

Fordi begrepet bolighusholdning blir brukt, blir tallet på boliger det samme som tallet på privathusholdninger i tellingen.

Det er ikke innhentet oppgaver for boliger der ingen er registrert bosatt (se avsnitt 2.1).

Hus er ikke egen enhet i tellingen, men boligkjennemerkene omfatter enkelte opplysninger om huset boligen ligger i.

4.2. Geografiske nivåer

Grunnkrets, delområde

Grunnkretsene er utformet slik at de skal være stabile over en rimelig tidsperiode. De består av et sammenhengende geografisk område, og har mest mulig ensartet natur, næringsgrunnlag, kommunikasjonsforhold og bebyggelse. Folkemengde og areal bør ikke variere for sterkt. Visse variasjoner i befolkningsgrunnlaget vil likevel forekomme - en krets i spredtbygde strøk kan ha under 100 innbyggere, mens de tetttest utbygde byområdene kan ha over 1 000.

Fordi kretsen skal være stabil, er den ikke knyttet opp til tettstedsavgrensingen. En krets kan derfor inneholde både tett og spredt bebyggelse.

Det er ikke stilt krav om at grunnkretsgrensene skal falle sammen med grensene for kirkesogn, skole- eller valgkrets.

Landet er delt inn i om lag 13 600 grunnkretser.

Grunnkretsene er gruppert sammen til *delområder* (bydeler/bygdslag). Et delområde består vanligvis av 1 000 - 3 000 personer i spredtbygde strøk og 3 000 - 5 000 i tettbygde. I alt er det om lag 1 550 delområder i landet.

Alle adressene i landet er gitt kode for grunnkrets og delområde. Kodene er en del av datagrunnlaget i Det sentrale personregister. Grunnkretsinndelingen i FoB90 er sammenlignbar med FoB80. I visse tilfeller (ved kretsdelinger i perioden) må sammenligningen skje med utgangspunkt i grupper av 1990 kretser.

Kart over grunnkretser og delområder er med som vedlegg til heftet.

Kommune

Den enkelte person er i tellingen regnet å ha sitt bosted i den kommune og i den bolig hvor vedkommende var registrert som bosatt i Folkeregisteret 3. november 1990.

Hovedregelen er at en person skal registreres som bosatt der han eller hun tar sin døgnhvile. De viktigste unntakene fra denne hovedregelen gjelder:

- Ugifte personer som pga. studier, skolegang eller verneplikts-/siviltjeneste oppholder seg utenom foreldrenes/forsørgers bolig. De skal være registrert i foreldrenes/forsørgers bolig.
- Gifte personer som mesteparten av tiden må bo borte fra hjemmet pga. arbeid, studier, verneplikts-/siviltjeneste (f.eks. yrkesaktive som er ukependlere). De skal være registrert i ektefellenes felles bolig.
- Personer som er innlagt på sykehus eller anbrakt i fengsel, arbeidsanstalt e.l. De skal være registrert der de var bosatt før innleggelsen/anbringelsen.

Personer som ikke kan henføres til en bestemt bolig/adresse, er regnet med i den kommunen der de sist hadde fast bosted. I fordelingen etter type bostedsstrøk, delområde og grunnkrets er de regnet med blant *Uoppgitt*.

Det er ikke innhentet opplysninger om midlertidig bosted. Folketellingen gir derfor ikke oppgaver over den tilstedeværende befolkningen.

Tettsted

For at en hussamling skal regnes som tettsted, må det bo minst 200 personer der, og avstanden mellom husene må normalt ikke overstige 50 meter. Det er tillatt med skjønsmessige avvik for områder som ikke skal eller kan bebygges. Dette kan f.eks. være parker, idrettsanlegg, industriområder, eller naturlige hindringer som elver eller dyrkbare områder. Hussamlinger som naturlig hører med til tettstedet, tas med inntil en avstand på 400 meter fra tettstedskjernen.

Tettstedsavgrensingen er uavhengig av grunnkretsinndelingen, og kan også gå på tvers av kommuneinndelingen.

Kart over tettstedene i kommunen er med som vedlegg til heftet.

Tall for hvert enkelt tettsted er gitt i tabellene 26-28, under *Tettbygde strøk*.

4.3. Kjennemerker

4.3.1. Personkjennemerker

Alder

I fordelingen etter alder er den enkelte person gruppert etter alder pr. 31. desember 1990. (Alder = 1990

minus fødselsår.)

Arbeidsreiser - generelt

Arbeidsreiseopplysningene omfatter oppmøteplass, tallet på arbeidsreiser, reisetid og reisemåte (se dette). Kjennemerkene gjelder personer 16 år og over som *utførte* inntektsgivende arbeid i tellingsuka fra 27. oktober til 2. november og som hadde en *fast* oppmøteplass. Arbeidsreiseopplysningene gjelder reisen fra hjemstedet (registrert bosted) til arbeidsstedet.

Det ble lagt spesiell vekt på utformingen av arbeidsreisespørsmålene. Både i spørsmålsteksten og rettleidingen ble det forklart at *hjemstedet* er den boligadressen som vedkommende var registrert bosatt på ifølge Folkeregisteret 3. november 1990.

Arbeidsreiser - tallet på

Tallet på arbeidsreiser er det antall ganger oppgave-giver reiste *fra* hjemstedet *til* arbeidsstedet (én veg) i tellingsuka. Med *Hjemsted* menes alltid den boligadresse vedkommende er registrert bosatt på. For personer som bodde midlertidig på f.eks. hybel eller brakke denne uka, er reisen mellom hybel/brakke og arbeidssted ikke tatt med. Personer som arbeidet hjemme (f.eks. bønder), er gruppert til *reiste ikke*. Det samme gjelder personer som ikke var på hjemstedet i løpet av tellingsuka.

Arbeidstid

Tellingen har opplysninger om arbeidstid både i året (12-månedersperioden), og i tellingsuka fra 27. oktober - 2. november 1990. For uka er det dessuten skilt mellom vanlig/avtalt og faktisk arbeidstid.

Arbeidstid i året

Årlig arbeidstid er i FoB90 oppgitt som det samlede tallet på hele måneder vedkommende hadde arbeid, heltid og/eller deltid, i alle arbeidsforhold. Som heltid er regnet samlet arbeidstid på 30 timer eller mer i uka, noe som svarer til 120 timer eller mer over en 4-ukersperiode. Fravær er ikke trukket fra. Summen av måneder med heltids- og deltidsarbeid kan ikke overstige 12.

Arbeidstid i uka (vanlig/avtalt)

Den avtalte ukentlige arbeidstidstiden er oppgitt i timeverk og viser det timetallet den yrkesaktive har avtale om. For yrkesaktive som ikke hadde inngått avtale om en bestemt arbeidstid, gjelder oppgaven den gjennomsnittlige arbeidstiden. Det samme gjelder for personer med varierende arbeidstid eller for dem som

har skiftarbeid kombinert med friperioder. Faste forberedelser ut over ordinær arbeidstid er inkludert (lærere). Arbeidstid i flere arbeidsforhold skulle summeres. Betalt fravær er ikke trukket fra, mens tilfeldig merarbeid (sesongvariasjoner, overtid) derimot ikke er lagt til.

Arbeidstid i uka (utført)

Faktisk utført arbeidstid er oppgitt i timeverk. Overtid og annet ekstraarbeid er inkludert, men begrepet omfatter ikke fravær som skyldtes sykdom, ferie, permisjon med lønn o.l. Personer som ikke var på arbeid i tellingsuka, f.eks. på grunn av skift- eller turnusfridager, utførte ikke inntektsgivende arbeid denne uka.

Bosted

Se *Kommune* i avsnitt 4.2.

Bostedsstrøk (tettbygd - spredtbygd)

Se *Tettsted* i avsnitt 4.2.

Ekteskapelig status

Det er brukt fire hovedgrupperinger etter ekteskapelig status, nemlig ugifte, gifte, enker/enkemenn og separerte/skilte. Ekteskapelig status beskriver den formelle situasjonen, ikke faktiske samlivsforhold (samboere).

Familietype

Under omtalen av enheten *familie* (avsnitt 4.1 ovenfor) er det gjort rede for hvem som skal regnes til samme familie. På grunnlag av hvilke personer som inngår i familien og hva for ekteskapelig status de har, blir familiene inndelt i typer, slik:

Enslig	énpersonfamilie
Ektepar uten barn	familien inneholder et ektepar, men ingen ugifte, hjemmeboende barn.
Ektepar med barn	familien inneholder et ektepar, og parets ugifte, hjemmeboende barn uansett alder.
Mor/far med barn	familien inneholder mor eller far og deres ugifte, hjemmeboende barn uansett barnets alder.

Familietyper baserer seg på den formelle ekteskapelige statusen til personene i familien. I et sam-

boerpar utgjør hver av samboerne derfor sin egen familie.

Heltid/deltid

En person kommer i gruppa heltidsarbeid når summen av avtalt/vanlig arbeidstid i alle arbeidsforhold er 30 timer eller mer i uka (120 timer eller mer over en 4-ukersperiode).

Næring

Yrkesaktive personer 16 år og over er gruppert etter næring ut fra opplysninger om 12-månedersperioden. Kjennemerket er knyttet til det arbeidsforholdet som hadde lengst varighet. Det er ikke innhentet særskilte oppgaver om næring for tellingsuka fra 27. oktober til 2. november.

Næringsgrupperingen er foretatt etter 1983-utgaven av Standard for næringsgruppering (Standarder for norsk statistikk 2). Standarden er et fem-sifret pyramidisk system der hvert siffer angir et grupperingsnivå.

FoB80 ble gruppert etter den forrige utgaven av næringsstandard (utgitt i 1978). De viktigste endringene fra denne utgaven finnes under Detaljhandel. Standardendringene har ingen betydning for sammenlignbarheten med forrige telling for næring på 1-sifret nivå.

Næringsgrupperingen kan etter mindre modifikasjoner på tabellnivå sammenlignes med International Standard Industrial Classification of all Economic Activities (ISIC) av 1968.

FN vedtok en ny versjon av ISIC i 1989. Den nye versjonen vil etter hvert bli innarbeidet i næringsstandard i de fleste land i Europa. Når den nye standarden blir innført i Norge, vil folketellingsmaterialet få næringskoder etter ISIC -89 i tillegg til de nåværende.

Oppmøteplass på arbeid

Oppmøteplassen er det stedet hvor oppgavegiver møtte fram ved arbeidsdagens start. Grupperingskriterium er kommune. Personer som møtte på ulike steder, var til sjøs e.l., har ikke fast oppmøteplass.

Reisemåte til arbeidet

Reisemåten gjelder de transportmidlene vedkommende til vanlig brukte på arbeidsreisen (én veg).

Reisetid til arbeidet

Reisetiden er tiden det tar å komme *fra* hjemstedet (registrert boligadresse) *til* arbeidsstedet (én veg). I reisetiden er gangtid og ventetid under reisen regnet

med. Det samme gjelder faste gjøremål, f.eks. å bringe barn til barnehage. Tilfeldige gjøremål og forsinkelser inngår derimot ikke.

For pendlere som bodde midlertidig utenfor hjemmet (hybel, brakke), er reisetiden regnet fra hjemstedet og fram til arbeidsstedet.

Spredtbygd/tettbygd strøk

Se *Tettsted* i avsnitt 4.2.

Utdanning

Utdanningsopplysningene i publikasjonen er hentet fra datafil over befolkningens høyeste utdanning pr. 1. oktober 1990, såkalt omkodet utgave (grupperingen av grunnleggende fagutdanning fullført før skoleåret 1972/73 er også basert på 9-årig grunnskole og plassert på klassetrinn 10, nivå 3).

Opplysningene om utdanning fullført i utlandet etter 1. november 1980 er noe mangelfulle i data-materialet. Dette gjelder blant annet utdanning fullført av nordmenn som har studert i utlandet. Utdanningsopplysninger om de fleste innvandrere til Norge etter 1980 er tilført datamaterialet for utvalgskommuner fra en egen spørreundersøkelse blant personer født i utlandet.

Fra og med 1987 blir det i all utdanningsstatistikk fra SSB brukt 6-sifrede utdanningskoder, etter Standard for utdanningsgruppering - Revidert 1989 (Standarder for norsk statistikk 7). Standarden er bygd opp som et pyramidisk klassifikasjonssystem. Utdanningene er først ordnet i grove grupper etter (samlet) varighet ved normal studieprogresjon. Gruppene kalles *utdanningsnivåer*. Innenfor hvert nivå er utdanningene delt opp etter *fagfelt* og *faggrupper*. En del utdanninger som tidligere var plassert på for lavt nivå, har skiftet nivå ved overgang til revidert standard. De største gruppene er ingeniør- og helsefagutdanninger.

Resultatene fra utdanningsstatistikken blir nå presentert etter omkodet utdanningskode (se ovenfor), mens folketellingen i 1980 er basert på uomkodet versjon av den gamle standarden. Derfor er ikke resultatene fra de to tellingene sammenlignbare. SSB kan lage sammenlignbar statistikk på *grovt* nivå (grupper av utdanningsnivåer) ved å dele inn FoB80 etter ny standard og kode om all grunnleggende fagutdanning til 9 år. Slik statistikk må utføres som betalt oppdrag.

Yrke

Yrkesaktive personer 16 år og over er gruppert etter yrke ut fra opplysninger om 12-månedersperioden. Kjennemerket er knyttet til det arbeidsforholdet som hadde lengst varighet. Det er ikke innhentet særskilte oppgaver om yrke for tellingsuka fra 27. oktober til 2. november.

Grunnlaget for yrkesgrupperingen er Standard for yrkesgruppering i offentlig norsk statistikk (utgitt av Arbeidsdirektoratet i 1965). Standarden blir ofte omtalt som NYK (Nordisk yrkesklassifisering). Til folketellingen i 1980 ble standarden ajourført av SSB ved at nye yrkesbetegnelser ble plassert inn på sitt riktige sted i systemet, en del yrkesgrupper ble slått sammen og noen ble splittet i flere grupper. Etter 1980 har SSB fortsatt ajourføringen med nye yrkesbetegnelser.

Yrke i folketellingen er kodet med tre av standardens i alt fem siffer.

Yrke er kodet på samme måte og etter samme standard både i FoB80 og FoB90, slik at det er mulig å sammenligne yrkesstatistikk mellom de to tellingene.

NYK og dermed tellingen er bare i begrenset grad sammenlignbar med den nyeste (1988) utgaven av International Standard Classification of Occupations (ISCO). Derimot er det godt samsvar med forrige ISCO (1958, revidert i 1968). Det er denne versjonen som pr. 1990 blir brukt i de fleste europeiske land.

Yrkesaktivitet

I FoB90 er det innhentet oppgaver om yrkesaktiviteten både for de siste 12 månedene (3. november 1989 til 2. november 1990) og for den siste uka før tellingstidspunktet (27. oktober - 2. november 1990).

Som yrkesaktive er regnet personer 16 år og over som *hadde* inntektsgivende arbeid i minst 100 timer i 12-månedersperioden. Inntektsgivende arbeid er alt arbeid som blir utført mot betaling i form av lønn, inntekt av egen virksomhet, provisjon, honorarer o.l. Deltidsarbeid, vikararbeid, pass av barn, feriejobber o.l. er også med. Det samme gjelder sykefravær, ferie, permisjon med lønn o.l. Ved folketellingen i 1980 skulle slikt fravær ikke regnes med. Arbeid som familiemedlem uten fast lønn i familiebedrift (f.eks. butikk, gårdsbruk) og verneplikts-/siviltjeneste er også regnet som yrkesaktivitet.

De som var yrkesaktive i 12-månedersperioden svarte også på om de *hadde* inntektsgivende arbeid av minst 1 times varighet i uka 27. oktober til 2. november 1990. Ved folketellingen i 1980 måtte en ha *utført* minst én times arbeid for å bli regnet som yrkesaktiv i uka. Tellingene i 1980 og 1990 kan sammenlignes fordi FoB90 også kan fordele de yrkesaktive etter utført arbeidstid i uka.

Yrkesstatus

Yrkesaktive personer 16 år og over er gruppert etter yrkesstatus ut fra arbeidsforholdet de oppgav for 12-månedersperioden. Det er ikke innhentet særskilte oppgaver om yrkesstatus for tellingsuka fra 27. oktober til 2. november.

Personer (også medeiere) som arbeidet i firmaer organisert som aksjeselskap, andelslag eller annen selskapsform med begrenset ansvar, er alltid regnet som ansatte.

En person er regnet som selvstendig dersom vedkommende drev virksomhet alene for egen regning eller sammen med andre med ubegrenset ansvar (f.eks. i ansvarlig selskap).

Gruppen *Familiemedlem uten fast lønn i familiebedrift* omfatter personer som arbeidet i familievirksomhet uten fast lønn, og som verken var eier eller medeier i virksomheten. Et familiemedlem uten fast lønn kan imidlertid ha lønn for arbeidet i form av kost og losji, andel av overskott e.l.

Der ektefeller arbeidet i felles virksomhet (f.eks. gårdsbruk) som ikke var organisert som aksjeselskap e.l., er den ene ektefellen regnet som selvstendig og den andre som familiemedlem uten fast lønn, med mindre begge ektefellene var registrert som eiere av virksomheten.

4.3.2. Boligkjennemerker

Boligkjennemerkene gjelder bare for privatboliger og personer i privathusholdninger.

Areal

Boligens areal er det samlede arealet av rom på 6 m² eller mer som blir brukt til boligformål. I tillegg er også entré, ganger, trapperom, vaskerom o.l. med i arealet.

Bosatte pr. bolig

Bosatte pr. bolig er lik tallet på bosatte i privatboliger

dividert med tallet på boliger i alt.

Byggeår

Byggeåret er det året da minst halvparten av boligene i huset var ferdig til innflytting. For hus som er ombygd, er det oppgitt opprinnelig byggeår.

Eie-/leieform

Som *eiere* er også regnet personer som har boret rett ved aksje eller andel.

Som *leie for et avgrenset tidsrom* er regnet leieavtaler som løper til en bestemt dato, også framleie. Boliger stilt til disposisjon gjennom arbeidsforhold for en avgrenset tidsperiode er derimot regnet med blant *tjenesteboliger*.

Leie av boligen på *Andre vilkår* gjelder f.eks. ved leiekontrakt ifølge husleieloven, muntlig leieavtale eller kåravtale. Obligasjonsleilighet og trygdeleilighet er også tatt med her.

Etasjeplassering

Etasjeplasseringen viser i hvilken av bygningens etasjer boligen har rom til boligformål. For boliger som går over flere plan, er alle etasjer oppgitt.

Hustype

En *enebolig* ligger fritt med minst en halv meters avstand til neste bygning. Den kan også inneholde en hybelleilighet, og ett eller flere rom kan være i bruk som hybel.

Våningshus tilknyttet gårdsdrift omfatter alle typer bolighus på gårdsbruket.

Et *hus i kjede* (også enebolig i kjede) er forbundet med et annet hus med bod, garasje/carport, svalgang e.l.

I et *terrassehus* er leilighetene bygd sammen i en skråning der flere av leilighetene har terrasse på hele eller deler av taket til leiligheten under.

Terrasseblokk er regnet som blokk og ikke som terrassehus.

Annet boligbygg med mindre enn tre etasjer omfatter for eksempel firemannsbolig, enebolig med mindre enn en halv meters avstand mellom husene o.l.

Leiligheten ligger i et *forretningsbygg* eller i et *bygg for felleleshusholdning* dersom mindre enn halvparten av golvarealet i huset brukes til privatbolig.

I noen tabeller er hus i kjede, terrassehus og annet boligbygg med mindre enn tre etasjer slått sammen og gitt betegnelsen *småhus*.

Kjøkken

Kjøkken er den delen av boligen der det er installert utstyr til matlaging. Kjøkkenet kan være et eget rom, men trenger ikke å være det (åpne løsninger).

Dersom flere boliger har felles kjøkken, f.eks. hybler i et hybelbygg, er alle boligene regnet å være uten kjøkken.

I størrelsen på kjøkkenet er også medregnet golvplass til benker og skap.

Oppvarmingskilde

I FoB90 er alle oppvarmingskilder i boligen tatt med, mens det ved forrige telling bare var den viktigste som ble registrert.

Plan i boligen

Boligen er regnet å ligge på ett plan dersom kjøkken, bad/dusj, wc og minst ett beboelsesrom er i samme etasje uten trapper imellom.

Tilgjengelighet

Som et mål for boligens tilgjengelighet er det nytt et inndeling etter plan i boligen, boligens etasjeplassering i bygningen og om huset har heis.

Rom - tallet på

Tallet på rom inkluderer beboelsesrom på 6 m² eller mer som kan brukes året rundt. Kjøkken, bad, wc, vaskerom, gang o.l. er ikke med, og heller ikke rom som bare blir brukt til næringsvirksomhet.

Rom pr. bolig

er summen av alle rom dividert med tallet på boliger. I FoB90 er det ikke innhentet spesifiserte oppgaver over tallet på rom i boliger med ni eller flere rom. I oppgavene for *rom i alt* er tallene for antall rom i boliger med ni eller flere rom derfor beregnet ut fra et gjennomsnittstall. Data fra Boforholdsundersøkelsen 1988 er brukt som beregningsgrunnlag.

4.3.3. Husholdningskjennemerker

Husholdningskjennemerkene gjelder for privathusholdninger og personer registrert bosatt i privathusholdninger.

Avfallssortering (kildesortering)

Oppgavene over avfallssortering viser utvalgte avfallstyper som blir sortert ut fra husholdningsavfallet og levert/hentet etter at de er sortert ut. Hver husholdning kunne krysse av for flere typer utsortert avfall. Noen husholdninger sorterer flere typer avfall. Derfor blir summen av husholdninger etter avfallstype større enn tallet på husholdninger som sorterer avfall i alt.

Bil - antall i husholdningen

Med å disponere bil menes å eie/leie bil eller ha mulighet til privat bruk av firmabil. Stasjonsvogn, kombinert bil og varebil som blir brukt til privatkjøring, er også regnet med i tallet på biler.

Familier - antall i husholdningen

Se *Familie* i avsnitt 4.1 og *Familietype* i avsnitt 4.3.

Husholdningstype (tallet på barn i husholdningen)

I tabellene er husholdningene delt inn i énperson- og flerpersonhusholdninger. Flerpersonhusholdninger er videre delt inn i husholdninger med og uten barn.

Vårt begrep *Barn* omfatter ugifte hjemmeboende barn under 18 år som er registrert bosatt i familien til minst én av foreldrene eller andre foresatte. Eldre barn som bor hjemme, er ikke regnet inn i tallet på barn i husholdningen. Husholdninger der alle de hjemmeboende barna er 18 år eller eldre, blir derfor regnet til gruppen flerpersonhusholdninger uten barn.

Privat-/fellehusholdning

Gruppen *Privathusholdning* omfatter alle personer som er registrert bosatt i samme privatbolig.

Beboere (forpleide) som er registrert bosatt i aldershjem, pleiehjem, barnehjem o.l., tilhører en *Fellehusholdning*. I utvalgskommunene er bare personer 67 år og over regnet som bosatte i fellehusholdninger. Det er ikke innhentet husholdnings- og boligopplysninger for fellehusholdningene.

5. Merknader til tabellene

Tabell 1

Tabell 1 tar sikte på å gi sammenlignbare tall tilbake til 1875 etter kommuneinndelingen i 1990.

Over et så langt tidsrom har det imidlertid skjedd så mange endringer i kommuneinndelingen at det for mange kommuner kan være vanskelig å gi sammenlignbare tall for hele perioden.

I enkelte tilfeller er endringene i kommuneinndelingen relativt store. Der har vi satt tallene i parentes for å markere at folkemengden er beregnet. Beregningene er foretatt av Norsk samfunnsvitenskapelig datatjeneste (NSD). Nærmere dokumentasjon får du ved å henvende deg dit.

I 1879 ble et mindre område i Fane herred (seinere Fana) overført til Askøen herred (seinere Askøy).

I 1904 ble en del av Askøen herred overført til Alversund herred.

I 1918 ble Askøy herred i to herreder - Askøy og Laksevåg.

I 1964 ble en del av Meland (Hanevik krets) og en del av Herdla (området på Askøy og øya Herdla) overført til Askøy.

Tabellene 18, 25 og 27

I tabellene nytter vi de anslag på kommunenivå som gir den beste påliteligheten, og som samtidig sikrer konsistens mellom de trykte tabellene. For tabellene 18, 25 og 27 fører dette til at tallene i tabellen ikke summerer seg opp til resultatene slik de framkommer i "I alt"-linjen. Årsaken til dette er at "I alt"-tallene er beregnet med bakgrunn i registerdata, mens de øvrige tallene i tabellene er beregnet bare ved enkel oppblåsing av skjemautilvalget.

Vernepliktige - konsekvenser for sysselsettingstall
Oppgaver over de vernepliktige og sivilt tjenestepliktige er innhentet gjennom Forsvarets overkommando og Siviltjenesteadministrasjonen.

På grunn av rapporteringsrutinene var ikke alle oppgavene kommet inn da heftene for fulltellingskommunene ble produsert. Mangelfulle opplysninger om vernepliktige er omtalt under punkt 5 i disse heftene.

Tabellnummerering

I denne publikasjonen har det vært nødvendig å gjøre en del endringer i tabellene i forhold til i heftene for fulltellingskommunene. Dette skyldes usikkerhetsnivået i utvalgstillene. Tabeller som har endringer av noe omfang, er delt i to. For å gjøre det lettere å sammenligne fulltellings- og utvalgshefter, har slike tabeller fått tabellnummer som tilsvarer nummeret i fulltellingsheftet som hovednummer. I tillegg har tabellen fått et undernummer etter punktum, f.eks. tabell 6.1 og 6.2. I tabeller med undernummer 1 er endringene i hovedsak gjort i forspalten (tabellens linjer). Tabeller med undernummer 2 vil ha endringer i tabellhodet (tabellens kolonner).

I tabellene 3 og 8 er det noe større endringer fordi tabellene er spesielt krevende å utarbeide i den form de har i fulltellingsheftet. De blir derfor utarbeidet i en mer fullstendig utgave senere og kan fås ved henvendelse til SSB, Folketellingsprosjektet.

Tabellene 22 og 23 utgår i utvalgsheftene.

Avrunding av tall

Når en beregner totaltall på grunnlag av et utvalg, vil en vanligvis ende opp med desimaltall som resultat.

Tallene som publiseres er avrundet til nærmeste hele tall, noe som fører til avvik. Et oppgitt sumtall vil ikke alltid stemme med summen av de enkelte tallene i tabellen. Avviket er sjelden stort, oftest 1 eller 2. Tilsvarende avvik vil også kunne forekomme mellom sumtall i de ulike tabellene.

Tabell 1. Folkemengde¹ ved folketellingene 1875-1990, etter kommunegrenser pr. 3. november 1990

År	Folke- mengde	År	Folke- mengde	År	Folke- mengde	År	Folke- mengde
1875 ...	(2912)	1920 ...	(6375)	1960 ...	11587	1980 ...	17080
1900 ...	(3999)	1946 ...	(8561)	1970 ...	14453	1990 ...	18598

¹ Tall i parentes er beregnede tall fra NSD, se tekstdelen.

K i l d e: Folketellinger, materiale i SSB og Norsk samfunnsvitenskapelig datatjeneste (NSD).

Tabell 2. Folkemengde etter kjønn, ekteskapelig status og alder. 3. november 1990

Alder	I alt	Menn					Kvinner				
		I alt	Ugifte	Gifte	Enkemenn	Separerte og skilte	I alt	Ugifte	Gifte	Enker	Separerte og skilte
I alt	18598	9394	4740	4153	163	338	9204	3990	4150	696	368
0 - 4	1191	613	613	-	-	-	578	578	-	-	-
5 - 9	1443	734	734	-	-	-	709	709	-	-	-
10 - 14	1474	778	778	-	-	-	696	696	-	-	-
15 - 19	1749	883	882	1	-	-	866	863	3	-	-
20 - 24	1590	856	814	36	-	6	734	612	114	-	8
25 - 29	1283	669	417	228	-	24	614	204	376	1	33
30 - 34	1315	685	181	468	-	36	630	81	512	2	35
35 - 39	1472	735	87	584	-	64	737	37	631	3	66
40 - 44	1641	860	58	730	1	71	781	40	656	14	71
45 - 49	1137	577	34	491	3	49	560	27	473	15	45
50 - 54	893	453	25	388	8	32	440	17	366	24	33
55 - 59	674	357	28	301	9	19	317	13	245	37	22
60 - 64	638	303	23	262	6	12	335	8	253	58	16
65 - 69	635	302	26	246	17	13	333	20	211	90	12
70 - 74	580	246	11	201	25	9	334	22	170	130	12
75 - 79	436	186	20	128	35	3	250	23	86	133	8
80 - 84	270	104	6	70	28	-	166	21	42	99	4
85 - 89	122	37	3	13	21	-	85	11	12	60	2
90 -	55	16	-	6	10	-	39	8	-	30	1
0 - 6	1744	903	903	-	-	-	841	841	-	-	-
7 - 12	1764	916	916	-	-	-	848	848	-	-	-
13 - 15	949	479	479	-	-	-	470	470	-	-	-
16 - 19	1400	710	709	1	-	-	690	687	3	-	-
20 - 44	7301	3805	1557	2046	1	201	3496	974	2289	20	213
45 - 66	3587	1818	121	1546	33	118	1769	70	1418	162	119
67 -	1853	763	55	560	129	19	1090	100	440	514	36
16 - 24	2990	1566	1523	37	-	6	1424	1299	117	-	8
25 - 39	4070	2089	685	1280	-	124	1981	322	1519	6	134
40 - 66	5228	2678	179	2276	34	189	2550	110	2074	176	190
16 - 29	4273	2235	1940	265	-	30	2038	1503	493	1	41
30 - 49	5565	2857	360	2273	4	220	2708	185	2272	34	217
50 - 66	2450	1241	87	1055	30	69	1209	43	945	147	74

Tabell 3. Hovedtall for utdanning. Personer 16-66 år etter yrkesaktivitet, kjønn og utdanning¹. 3. november 1989 - 2. november 1990

Høyeste utdanning	I alt	Ikke yrkesaktive	Yrkesaktive			Prosent yrkesaktive		
			I alt	Menn	Kvinner	I alt	Menn	Kvinner
I alt	12288	3231	9057	5068	3989	73,7	80,0	67,0
Barne- og ungdomsskolenivå, 1-9 år i alt	3715	1454	2261	1142	1119	60,9	65,3	56,9
Folkeskoleutdanning	1145	575	570	310	260	49,8	57,5	42,9
9-årig ungdomsskole	1371	615	756	394	362	55,1	58,0	52,3
Ungdomsskolenivå ellers	1199	264	935	438	497	78,0	82,5	74,4
Gymnasnivå I, 10 år, i alt	3405	1009	2386	1143	1243	70,1	79,7	63,4
Allment fagfelt	740	238	502	174	328	67,8	69,6	66,9
Industri, håndverk og teknikk	941	204	737	630	107	78,3	82,4	60,8
Samferdsel	96	:	96	(70)	:	100,0	(100,0)	:
Helsevern	193	:	172	:	172	89,1	:	91,5
Jordbruk, skogbruk og fiske	42	:	(37)	(37)	:	(88,1)	(100,0)	:
Gymnasnivå I ellers	1393	551	842	232	610	60,4	74,4	56,4
Gymnasnivå II, 11 - 12 år, i alt	3302	513	2779	1858	921	84,2	87,4	79,0
Allment fagfelt	799	140	659	336	323	82,5	90,1	75,8
Administrasjon og økonomi	699	120	579	265	314	82,8	88,3	78,7
Industri, håndverk og teknikk	1155	118	1037	990	(47)	89,8	90,2	(81,0)
Samferdsel	211	77	134	99	(35)	63,5	57,9	(87,5)
Helsevern	81	:	(72)	:	(72)	(88,9)	:	(88,9)
Jordbruk, skogbruk og fiske	49	:	:	:	:	:	:	:
Tjenesteyting og forsvar	247	(42)	205	115	90	83,0	92,0	73,8
Gymnasnivå II ellers	61	:	(61)	:	(40)	(100,0)	:	(100,0)
Universitets- og høgskolenivå I, 13 - 14 år, i alt	903	109	788	441	347	87,3	90,7	84,4
Undervisning	77	:	(65)	:	(42)	(84,4)	:	(87,5)
Administrasjon, økonomi, samfunnsvitenskap og jus	249	(41)	208	80	128	83,5	89,9	80,0
Naturvitenskap og teknikk	194	:	186	171	:	95,9	95,5	:
Helsevern	113	:	89	:	89	78,8	:	83,2
Universitets- og høgskolenivå I ellers	270	:	240	167	(73)	88,9	88,4	(90,1)
Universitets- og høgskolenivå II, III og forskernivå, over 14 år, i alt	717	(55)	662	366	296	92,3	87,4	88,4
Undervisning	299	:	280	120	160	93,6	100,0	89,4
Administrasjon, økonomi, samfunnsvitenskap og jus	105	:	105	(70)	(35)	100,0	(100,0)	(100,0)
Naturvitenskap og teknikk	135	:	119	96	:	88,1	85,7	:
Universitets- og høgskolenivå II, III og forskernivå ellers	178	:	158	80	78	88,8	100,0	79,6
Uoppgitt, ingen utdanning og utdanning på førskolenivå	246	84	162	108	(54)	65,9	74,5	(53,5)

¹ Høyeste fullførte utdanning pr. 1. oktober 1990.

Tabell 4. Personer 16 år og over. Hovedtall for yrkesaktivitet i året 3. november 1989 - 2. november 1990

	I alt	Ikke yrkesaktive	Yrkesaktive			Prosent yrkesaktive		
			I alt	Menn	Kvinner	I alt	Menn	Kvinner
I alt	14141	5031	9110	5102	4008	64,4	71,9	56,9
Alder								
16-19	1400	755	645	304	341	46,1	42,8	49,4
20-24	1590	320	1270	722	548	79,9	84,3	74,7
25-29	1283	334	949	569	380	74,0	85,1	61,9
30-39	2787	603	2184	1257	927	78,4	88,5	67,8
40-49	2778	366	2412	1329	1083	86,8	92,5	80,8
50-59	1567	351	1216	680	536	77,6	84,0	70,8
60-66	883	504	379	207	172	42,9	48,0	38,1
67-69	390	369	:	:	:	:	:	:
70-	1463	1431	:	:	:	:	:	:
Ekteskapelig status								
Ugifte	4273	1437	2836	1737	1099	66,4	71,1	60,0
Gifte	8303	2673	5630	3130	2500	67,8	75,4	60,2
Før gifte	1565	921	644	235	409	41,2	46,9	38,4
Familletype								
Enslige	2250	992	1258	779	479	55,9	68,9	42,8
Ektepar uten ugifte barn	2156	1220	936	506	430	43,4	46,9	39,9
Ektepar med ugifte barn	8472	2286	6186	3554	2632	73,0	79,8	65,5
Mor/far med ugifte barn	1263	534	729	262	467	57,7	60,4	56,3

Tabell 5. Hovedtall for yrkesaktive i året 3. november 1989 - 2. november 1990

	I alt	Menn			Kvinner			Prosent		
		I alt	Av dette			I alt	Av dette			
			16-29	30-49	50-66		16-29		30-49	50-66
I alt	9110	5102	1595	2586	887	4008	1269	2010	708	100,0
Næring										
Jordbruk, skogbruk, fiske og fangst	200	147	(63)	:	(55)	(53)	:	:	:	2,2
Oljeutvinning og bergverksdrift	119	119	:	111	:	:	:	:	:	1,3
Industri	1484	1125	357	446	323	359	79	188	92	16,3
Kraft- og vannforsyning	(58)	(48)	:	:	:	:	:	:	:	(0,6)
Bygge- og anleggsvirksomhet	811	734	254	413	(66)	77	:	(44)	:	8,9
Varehandel, hotell- og restaurantvirksomhet	1861	878	254	494	109	983	518	352	112	20,4
Transport, lagring, post og telekommunikasjoner	810	584	100	369	116	226	141	(54)	:	8,9
Bank- og finansieringsvirksomhet, forsikringsvirksomhet, eiendomsdrift og forretningsmessig tjenesteyting	587	298	98	165	(35)	289	123	121	(45)	6,4
Offentlig, sosial og privat tjenesteyting	3183	1171	461	528	169	2012	360	1233	412	34,9
Yrkesfelt										
Teknisk, vitenskapelig, humanistisk og kunstnerisk arbeid	2068	800	(142)	535	(109)	1268	274	768	226	22,7
Administrasjons- og forvaltningsarbeid, bedrifts- og organisasjonsledelse	281	(220)	:	(171)	:	:	:	:	:	3,1
Kontorarbeid	823	(146)	:	:	:	677	253	326	:	9,0
Handelsarbeid	1125	496	(138)	277	:	630	276	284	:	12,4
Jordbruks-, skogbruks- og fiskearbeid ..	(188)	(157)	:	:	:	:	:	:	:	(2,1)
Gruve- og sprengingsarbeid m.m.	:	:	:	:	:	:	:	:	:	:
Transport- og kommunikasjonsarbeid ..	708	583	(176)	271	(136)	(125)	:	:	:	7,8
Industri-, bygge- og anleggsarbeid	2388	2182	775	1005	402	(206)	:	:	:	26,2
Servicearbeid og militært arbeid	1494	487	232	(194)	:	1007	297	473	227	16,4
Yrkesstatus										
Ansatt	8805	4872	1561	2450	826	3933	1269	1957	698	96,7
Selvstendig	293	230	:	(135)	:	:	:	:	:	3,2
Familiemedlem uten fast lønn	:	:	:	:	:	:	:	:	:	:
Arbeidstid i året¹										
Bare heltid, i alt	6312	4534	1214	2513	784	1778	644	841	293	69,3
Bare deltid, i alt	2361	431	285	:	:	1930	465	1031	415	25,9
Både heltid og deltid, i alt	433	(136)	:	:	:	297	(161)	(137)	:	4,8
Yrkesaktiv i 12 måneder										
Heltid	4944	3565	722	2134	686	1379	389	736	253	54,3
Deltid	1469	(104)	:	:	:	1365	263	757	326	16,1
Både heltid og deltid i perioden	263	:	:	:	:	(181)	(118)	:	:	2,9
Yrkesaktiv 6-11 måneder	1364	766	382	289	:	598	234	305	:	15,0
Yrkesaktiv 1- 5 måneder	1067	584	409	(112)	:	483	266	(147)	:	11,7
Avtalt arbeidstid i uka										
Ikke yrkesaktiv i uka	1248	722	440	(196)	:	527	253	(191)	:	13,7
1-19 timer	1264	295	(172)	:	:	969	287	536	(127)	13,9
20-29 timer	845	:	:	:	:	793	(136)	431	226	9,3
30-39 timer	4379	2837	676	1644	496	1542	530	778	234	48,1
40 timer og over	1374	1196	296	634	266	(177)	:	:	:	15,1

¹ Heltid er samlet arbeidstid på 30 timer eller mer i uka (alle arbeidsforhold), noe som svarer til 120 timer eller mer over en fireukersperiode.

Tabell 6.1. Yrkesaktive 16 år og over, etter alder og næring/yrkesfelt. 3. november 1989 - 2. november 1990

	I alt	Alder							Prosent	
		6-19	20-24	25-29	30-39	40-49	50-59	60-66		67-
I alt	9110	645	1270	949	2184	2412	1216	379	(53)	100,0
Næring										
Jordbruk, skogbruk, fiske og fangst	200	(50)	:	:	:	(34)	(39)	:	:	2,2
Oljeutvinning og bergverksdrift	119	:	:	:	76	(35)	:	:	:	1,3
Industri	1484	86	222	128	335	299	284	131	:	16,3
Kraft- og vannforsyning	(58)	:	:	:	:	:	:	:	:	(0,6)
Bygge- og anleggsvirksomhet	811	(41)	134	101	259	198	(55)	:	:	8,9
Varehandel, hotell- og restaurantvirksomhet	1861	267	348	157	414	432	192	:	:	20,4
Transport, lagring, post og telekommunikasjoner ..	810	(45)	89	107	180	243	147	:	:	8,9
Bank- og finansieringsvirksomhet, forsikringsvirksomhet, eiendomsdrift og forretningsmessig tjenesteyting	587	:	(69)	127	99	187	(70)	:	:	6,4
Offentlig, sosial og privat tjenesteyting	3183	127	408	286	793	968	416	165	:	34,9
Yrkesfelt										
Teknisk, vitenskapelig, humanistisk og kunstnerisk arbeid	2068	:	(210)	(196)	709	594	258	:	:	22,7
Administrasjons- og forvaltningsarbeid, bedrifts- og organisasjonsledelse	281	:	:	:	:	(128)	:	:	:	3,1
Kontorarbeid	823	:	(138)	(138)	(116)	270	:	:	:	9,0
Handelsarbeid	1125	(193)	(146)	:	307	254	(109)	:	:	12,4
Jordbruks-, skogbruks- og fiskearbeid	(188)	:	:	:	:	:	:	:	:	(2,1)
Gruve- og sprengningsarbeid m.m.	:	:	:	:	:	:	:	:	:	:
Transport og kommunikasjonsarbeid	708	:	:	(126)	(117)	(186)	(145)	:	:	7,8
Industri-, bygge- og anleggsarbeid	2388	(163)	429	247	521	568	318	(142)	:	26,2
Servicearbeid og militært arbeid	1494	(161)	236	(133)	296	371	(220)	:	:	16,4

Tabell 6.2. Yrkesaktive 16 år og over, etter kjønn/alder/arbeidstid i året og næring/yrkesfelt. 3. november 1989 - 2. november 1990

	I alt	Kjønn		Alder				Yrkesaktiv i		
		Menn	Kvinner	16-29	30-49	50-66	67-	12 måneder	6-11 måneder	1-5 måneder
I alt	9110	5102	4008	2864	4596	1595	(53)	6676	1364	1067
Næring										
Jordbruk	(62)	:	:	(34)	:	:	:	:	:	:
Skogbruk	:	:	:	:	:	:	:	:	:	:
Fiske og fangst	126	104	:	(48)	(38)	(40)	:	:	:	:
Oljeutvinning og bergverksdrift	119	119	:	:	110	:	:	(110)	:	:
Industri i alt	1484	1125	359	439	629	418	:	1159	309	(136)
Næringsmiddel-, drikkevare- og tobakksindustri	393	196	197	(70)	183	141	:	307	:	:
Tekstil-, beklednings-, lær- og lærvareindustri	(55)	:	:	:	(45)	:	:	:	:	:
Trevareindustri	98	86	:	:	:	(67)	:	:	:	:
Treforedling, grafisk industri og forlagsv.	184	150	(34)	(67)	87	:	:	(140)	:	:
Kjemisk industri, mineralolje-, kull-, gummi- og plastindustri	142	108	(34)	(62)	(48)	:	:	:	:	:
Keramikk- og glassindustri, mineralske produkter ellers	(45)	:	:	:	:	:	:	:	:	:
Metallindustri	:	:	:	:	:	:	:	:	:	:
Verkstedindustri	523	498	:	214	190	119	:	347	(124)	:
Industri ellers	:	:	:	:	:	:	:	:	:	:
Kraft- og vannforsyning	(58)	(48)	:	:	:	:	:	:	:	:
Bygge- og anleggsvirksomhet	811	734	77	275	458	78	:	501	(191)	(119)
Varehandel	1493	812	681	573	698	202	:	1094	(175)	(223)
Hotell- og restaurantdrift	368	(66)	302	199	150	:	:	229	:	:
Landtransport	145	145	:	:	98	:	:	(108)	:	:
Sjøtransport	407	315	92	132	203	(72)	:	305	:	:
Transport ellers, lagring, post og telekommunikasjoner	258	124	134	96	123	(40)	:	(174)	:	:
Bank- og finansieringsvirksomhet	224	92	132	118	96	:	:	(177)	:	:
Forsikringsvirksomhet, eiendomsdrift og forretningsmessig tjenesteyting	363	206	157	103	189	(70)	:	287	:	:
Offentlig administrasjon, forsvar, politi og rettsvesen	578	398	180	218	293	(66)	:	469	:	:
Renovasjon og rengjøring	137	84	(53)	(65)	:	(38)	:	:	:	:
Undervisning og forskningsvirksomhet	792	344	448	108	509	169	:	613	(118)	:
Helse- og sosialtjenester	1391	166	1225	282	821	276	:	1060	(208)	(122)
Kulturell tjenesteyting, underholdning og sport ..	(53)	:	:	:	:	:	:	:	:	:
Personlig tjenesteyting	232	158	(74)	137	(72)	:	:	(209)	:	:
Yrkesfelt										
Teknisk, vitenskapelig, humanistisk og kunstnerisk arbeid	2068	800	1268	416	1303	335	:	1687	246	(135)
Administrasjons- og forvaltningsarbeid, bedrifts- og organisasjonsledelse i alt	281	(220)	:	:	(203)	:	:	261	:	:
Offentlig administrasjons- og forvaltningsarbeid	(110)	:	:	:	:	:	:	(110)	:	:
Bedrifts- og organisasjonsledelse	(171)	(150)	:	:	(122)	:	:	(151)	:	:
Kontorarbeid	823	(146)	677	308	386	(129)	:	697	:	:
Handelsarbeid	1125	496	630	414	561	(129)	:	820	(160)	(146)
Jordbruks-, skogbruks- og fiskearbeid	(188)	(157)	:	:	:	:	:	(102)	:	:
Gruve- og sprengningsarbeid m.m.	:	:	:	:	:	:	:	:	:	:
Transport og kommunikasjonsarbeid	708	583	(125)	249	302	(156)	:	483	(123)	(103)
Industri-, bygge- og anleggsarbeid i alt	2388	2182	(206)	839	1089	460	:	1611	460	316
Jern- og metallvarearbeid	649	649	:	265	273	(111)	:	475	(132)	:
Elektroarbeid	266	266	:	:	(162)	:	:	(204)	:	:
Trearbeid	446	436	:	(168)	(175)	(103)	:	230	(145)	:
Næringsmiddelarbeid	(163)	:	(113)	:	:	:	:	(121)	:	:
Maskin- og motordrift	:	:	:	:	:	:	:	:	:	:
Laste-, løse- og lagerarbeid	254	233	:	:	(112)	:	:	(169)	:	:
Industri-, bygge- og anleggsarbeid ellers	548	487	:	225	254	:	:	351	(111)	:
Servicearbeid og militært arbeid	1494	487	1007	529	667	289	:	985	249	261

Tabell 7.1. Yrkesaktive 16 år og over, etter arbeidstid i året og kjønn/næring/yrkesfelt. 3. november 1989 - 2. november 1990

	I alt	Yrkesaktiv i 12 måneder			Yrkesaktiv i 6-11 måneder			Yrkesaktiv i 1-5 måneder		
		Heltid ¹	Deltid ¹	Både heltid og deltid i perioden	Heltid	Deltid	Både heltid og deltid i perioden	Heltid	Deltid	Både heltid og deltid i perioden
I alt	9110	4944	1469	263	826	377	(160)	542	514	:
Kjønn										
Menn	5102	3565	(104)	:	607	(104)	:	362	(222)	:
Kvinner	4008	1379	1365	(181)	(219)	273	(106)	(180)	292	:
Næring										
Jordbruk, skogbruk, fiske og fangst	200	:	:	:	:	:	:	:	:	:
Oljeutvinning og bergverksdrift	119	(110)	:	:	:	:	:	:	:	:
Industri	1484	884	(110)	:	258	:	:	:	:	:
Kraft- og vannforsyning	(58)	:	:	:	:	:	:	:	:	:
Bygge- og anleggsvirksomhet	811	458	:	:	(160)	:	:	:	:	:
Varehandel, hotell- og restaurantvirksomhet	1861	906	326	:	:	(124)	:	(101)	(192)	:
Transport, lagring, post og telekommunikasjoner	810	556	:	:	:	:	:	:	:	:
Bank- og finansieringsvirksomhet, forsikringsvirksomhet, eiendomsdrift og forretningsmessig tjenesteyting	587	396	:	:	:	:	:	:	:	:
Offentlig, sosial og privat tjenesteyting	3183	1494	889	(106)	(176)	(171)	:	(130)	(161)	:
Yrkesfelt										
Teknisk, vitenskapelig, humanistisk og kunstnerisk arbeid	2068	1178	477	:	(107)	(128)	:	:	:	:
Administrasjons- og forvaltningsarbeid, bedrifts- og organisasjonsledelse i alt	281	241	:	:	:	:	:	:	:	:
Kontorarbeid	823	468	(166)	:	:	:	:	:	:	:
Handelsarbeid	1125	537	241	:	:	:	:	:	(125)	:
Jordbruks-, skogbruks- og fiskearbeid	(188)	:	:	:	:	:	:	:	:	:
Gruve- og sprengningsarbeid m.m.	:	:	:	:	:	:	:	:	:	:
Transport og kommunikasjonsarbeid	708	472	:	:	(101)	:	:	:	:	:
Industri-, bygge- og anleggsarbeid	2388	1476	:	:	400	:	:	(188)	(128)	:
Servicearbeid og militært arbeid	1494	448	462	:	:	(103)	:	(125)	(126)	:

¹ Heltid er samlet arbeidstid på 30 timer eller mer i uka (alle arbeidsforhold), noe som svarer til 120 timer eller mer over en fireukersperiode.

Tabell 7.2. Yrkesaktive 16 år og over, etter kjønn, arbeidstid i året og næring/yrkesfelt. 3. november 1989 - 2. november 1990

	I alt	Menn				Kvinner			
		I alt	Yrkesaktiv i			I alt	Yrkesaktiv i		
			12 måneder	6-11 måneder	1-5 måneder		12 måneder	6-11 måneder	1-5 måneder
I alt	9110	5102	3751	765	584	4008	2925	598	483
Næring									
Jordbruk, skogbruk, fiske og fangst	200	147	:	:	:	(53)	:	:	:
Oljeutvinning og bergverksdrift	119	119	(110)	:	:	:	:	:	:
Industri	1484	1125	788	234	(103)	359	262	:	:
Kraft- og vannforsyning	(58)	(48)	:	:	:	:	:	:	:
Bygge- og anleggsvirksomhet	811	734	468	(170)	:	77	:	:	:
Varehandel, hotell- og restaurantvirksomhet	1861	878	696	:	(115)	983	628	(181)	(178)
Transport, lagring, post og telekommunikasjoner	810	584	458	:	:	226	(129)	:	:
Bank- og finansieringsvirksomhet, forsikringsvirksomhet, eiendomsdrift og forretningsmessig tjenesteyting	587	298	247	:	:	289	(220)	:	:
Offentlig, sosial og privat tjenesteyting	3183	1171	876	(158)	(135)	2012	1613	243	(156)
Yrkesfelt									
Teknisk, vitenskapelig, humanistisk og kunstnerisk arbeid	2068	800	661	(109)	:	1268	1026	(137)	(105)
Administrasjons- og forvaltningsarbeid, bedrifts- og organisasjonsledelse	281	(220)	(210)	:	:	:	:	:	:
Kontorarbeid	823	(146)	(146)	:	:	677	551	:	:
Handelsarbeid	1125	496	400	:	:	630	419	(128)	:
Jordbruks-, skogbruks- og fiskearbeid	(188)	(157)	:	:	:	:	:	:	:
Gruve- og sprengingsarbeid m.m.	:	:	:	:	:	:	:	:	:
Transport- og kommunikasjonsarbeid	708	583	432	:	:	(125)	:	:	:
Industri-, bygge- og anleggsarbeid	2388	2182	1468	430	285	(206)	(143)	:	:
Servicearbeid og militært arbeid	1494	487	323	:	:	1007	662	(156)	(189)

Tabell 8. Hovedtall for yrkesaktive i uka 27. oktober - 2. november 1990, etter vanlig/avtalt arbeidstid

	I alt	Menn					Kvinner				
		I alt	1-19 timer	20-29 timer	30-39 timer	40 timer og over	I alt	1-19 timer	20-29 timer	30-39 timer	40 timer og over
I alt	7865	4382	295	:	2837	1196	3483	969	793	1542	(177)
Alder											
16-29	2173	1156	(172)	:	676	296	1017	287	(136)	530	:
30-49	4210	2391	:	:	1644	634	1819	536	431	778	:
50-66	1440	813	:	:	496	266	627	(127)	226	234	:
67-	(39)	:	:	:	:	:	:	:	:	:	:
Utført arbeidstid i uka											
Var ikke på arbeid	340	(214)	:	:	(111)	:	(126)	:	:	:	:
1 - 19 timer	1293	294	243	:	:	:	999	885	:	:	:
20 - 29 timer	876	(115)	:	:	:	:	761	:	668	:	:
30 - 39 timer	3607	2284	:	:	2192	:	1323	:	:	1270	:
40 timer og over	1744	1472	:	:	449	1002	272	:	:	(106)	(167)

Tabell 9.1. Yrkesaktive 16 år og over i uka 27. oktober - 2. november 1990, etter kjønn, vanlig/avtalt arbeidstid og næring

Næring	I alt	Menn					Kvinner				
		I alt	1-19 timer	20-29 timer	30-39 timer	40 timer og over	I alt	1-19 timer	20-29 timer	30-39 timer	40 timer og over
I alt	7865	4382	295	:	2837	1196	3483	969	793	1542	(177)
Jordbruk, skogbruk, fiske og fangst ..	138	94	:	:	:	:	(44)	:	:	:	:
Oljeutvinning og bergverksdrift	119	119	:	:	:	:	:	:	:	:	:
Industri	1167	874	:	:	590	227	293	:	:	(132)	:
Kraft- og vannforsyning	(58)	(48)	:	:	:	:	:	:	:	:	:
Bygge- og anleggsvirksomhet	667	611	:	:	488	:	(56)	:	:	:	:
Varehandel, hotell- og restaurantvirksomhet	1576	784	:	:	525	(171)	792	239	(167)	335	:
Transport, lagring, post og telekommunikasjoner	736	542	:	:	284	258	194	:	:	(125)	:
Bank- og finansieringsvirksomhet, forsikringsvirksomhet, eiendomsdrift og forretningsmessig tjenesteyting ..	551	299	:	:	(200)	:	252	:	:	(181)	:
Offentlig, sosial og privat tjenesteyting	2853	1011	(117)	:	630	255	1842	556	475	706	(104)

Tabell 9.2. Yrkesaktive 16 år og over i uka 27. oktober - 2. november 1990, etter vanlig/avtalt arbeidstid, kjønn og næring/yrkesfelt

	I alt	1-29 timer	30 timer og over	Menn		Kvinner	
				I alt	Av dette 30 timer og over	I alt	Av dette 30 timer og over
I alt	7865	2109	5752	4382	4033	3483	1719
Næring							
Jordbruk	(53)	:	:	:	:	:	:
Skogbruk	:	:	:	:	:	:	:
Fiske og fangst	85	:	:	(63)	:	:	:
Oljeutvinning og bergverksdrift	119	:	(110)	119	(110)	:	:
Industri i alt	1167	(207)	960	874	817	293	(143)
Næringsmiddel-, drikkevare- og tobakksindustri	326	(114)	(212)	173	(173)	153	:
Tekstil-, beklednings-, lær- og lærvareindustri	(54)	:	:	:	:	:	:
Trevareindustri	(64)	:	:	(64)	:	:	:
Treforedling, grafisk industri og forlagsv. . .	131	:	:	97	:	(34)	:
Kjemisk industri, mineralolje-, kull-, gummi- og plastindustri	112	:	(112)	87	:	:	:
Keramikk- og glassindustri, mineralske produkter ellers	(44)	:	:	:	:	:	:
Metallindustri	:	:	:	:	:	:	:
Verkstøedindustri	392	:	362	367	349	:	:
Industri ellers	:	:	:	:	:	:	:
Kraft- og vannforsyning	(58)	:	:	(48)	:	:	:
Bygge- og anleggsvirksomhet	667	:	615	611	581	(56)	:
Varehandel	1279	368	910	739	651	540	259
Hotell- og restaurantdrift	297	(126)	(171)	(45)	:	252	(126)
Landtransport	123	:	(123)	123	(123)	:	:
Sjøtransport	381	:	381	294	294	87	:
Transport ellers, lagring, post og telekommunikasjoner	232	:	(174)	125	(125)	107	:
Bank- og finansieringsvirksomhet	212	:	(153)	92	:	120	:
Forsikringsvirksomhet, eiendomsdrift og forretningsmessig tjenesteyting	339	:	307	207	(187)	132	(120)
Offentlig administrasjon, forsvar, politi og rettsvesen	515	:	425	345	314	170	(111)
Renovasjon og rengjøring	105	:	:	(52)	:	(53)	:
Undervisning og forskningsvirksomhet	738	276	462	322	280	416	(182)
Helse- og sosialtjenester	1233	698	535	135	:	1098	453
Kulturell tjenesteyting, underholdning og sport	(53)	:	:	:	:	:	:
Personlig tjenesteyting	209	:	(178)	136	(136)	(73)	:
Yrkesfelt							
Teknisk, vitenskapelig, humanistisk og kunstnerisk arbeid	1912	688	1224	748	652	1164	571
Administrasjons- og forvaltningsarbeid, bedrifts- og organisasjonsledelse	241	:	(211)	(190)	(171)	:	:
Kontorarbeid	719	(164)	555	(147)	(147)	572	408
Handelsarbeid	971	390	580	434	371	536	(209)
Jordbruks-, skogbruks- og fiskearbeid	(133)	:	(103)	(113)	:	:	:
Gruve- og sprengingsarbeid m.m.	:	:	:	:	:	:	:
Transport- og kommunikasjonsarbeid	609	:	568	505	505	(104)	:
Industri-, bygge- og anleggsarbeid	1967	(188)	1779	1813	1700	(154)	:
Servicearbeid og militært arbeid	1279	578	701	398	364	881	337

Tabell 10. Yrkesaktive 16 år og over med fast oppmøteplass på arbeid i uka 27. oktober - 2. november 1990, etter tallet på arbeidsreiser, reisetid og yrkesfelt/oppmøteplass

	I alt	Reiste ikke	Reiste 1 gang			Reiste 2-3 ganger			Reiste 4 ganger eller flere		
			I alt	Reisetid		I alt	Reisetid		I alt	Reisetid	
				Under 45 min	45 min og over		Under 45 min	45 min og over		Under 45 min	45 min og over
I alt	6914	658	418	(208)	(211)	881	696	(185)	4956	2501	2455
Yrkesfelt											
Teknisk, vitenskapelig, humanistisk og kunstnerisk arbeid	1691	:	(125)	:	:	(194)	(143)	:	1295	769	526
Administrasjons- og forvaltningsarbeid, bedrifts- og organisasjonsledelse	231	:	:	:	:	:	:	:	(221)	:	(133)
Kontorarbeid	688	:	:	:	:	:	:	:	523	228	295
Handelsarbeid	815	:	:	:	:	232	(148)	:	488	238	249
Jordbruks-, skogbruks- og fiskearbeid	(123)	:	:	:	:	:	:	:	:	:	:
Gruve- og sprengingsarbeid m.m.	:	:	:	:	:	:	:	:	:	:	:
Transport- og kommunikasjonsarbeid	455	(134)	:	:	:	:	:	:	271	(147)	(125)
Industri-, bygge- og anleggsarbeid	1758	(176)	:	:	:	(147)	(137)	:	1349	604	745
Servicearbeid og militært arbeid	1123	(107)	:	:	:	(208)	(187)	:	746	395	351
Oppmøteplass og kjønn											
I bostedsfylket	6200	367	323	(186)	(137)	822	656	(166)	4687	2378	2309
Menn	3157	(212)	(115)	:	:	(178)	(139)	:	2653	1145	1508
Kvinner	3042	(156)	(209)	(146)	:	644	517	(127)	2034	1233	801
I bostedskommunen	3044	294	(186)	(186)	:	582	550	:	1982	1856	(126)
Menn	1194	(149)	:	:	:	(106)	(106)	:	899	835	:
Kvinner	1850	(145)	(146)	(146)	:	476	444	:	1084	1021	:
1201 Bergen	3113	:	(116)	:	(116)	230	(106)	(124)	2705	522	2182
Menn	1921	:	:	:	:	:	:	:	1754	310	1444
Kvinner	1192	:	:	:	:	(168)	:	:	950	(212)	738
1221 Stord	:	:	:	:	:	:	:	:	:	:	:
Menn	:	:	:	:	:	:	:	:	:	:	:
Kvinner	:	:	:	:	:	:	:	:	:	:	:
1246 Fjell	:	:	:	:	:	:	:	:	:	:	:
Menn	:	:	:	:	:	:	:	:	:	:	:
Kvinner	:	:	:	:	:	:	:	:	:	:	:
Andre kommuner i fylket	:	:	:	:	:	:	:	:	:	:	:
Menn	:	:	:	:	:	:	:	:	:	:	:
Kvinner	:	:	:	:	:	:	:	:	:	:	:
Utenfor fylket	242	(200)	:	:	:	:	:	:	:	:	:
Menn	(221)	(179)	:	:	:	:	:	:	:	:	:
Kvinner	:	:	:	:	:	:	:	:	:	:	:
0301 Oslo	:	:	:	:	:	:	:	:	:	:	:
Menn	:	:	:	:	:	:	:	:	:	:	:
Kvinner	:	:	:	:	:	:	:	:	:	:	:
2311 Nordsjøen syd	:	:	:	:	:	:	:	:	:	:	:
Menn	:	:	:	:	:	:	:	:	:	:	:
Kvinner	:	:	:	:	:	:	:	:	:	:	:
2201 Nordsjøen (uoppgitt)	:	:	:	:	:	:	:	:	:	:	:
Menn	:	:	:	:	:	:	:	:	:	:	:
Kvinner	:	:	:	:	:	:	:	:	:	:	:
Andre steder utenfor fylket	(118)	(108)	:	:	:	:	:	:	:	:	:
Menn	(107)	:	:	:	:	:	:	:	:	:	:
Kvinner	:	:	:	:	:	:	:	:	:	:	:
Uoppgitt oppmøteplass	472	:	:	:	:	:	:	:	269	(123)	(146)
Menn	327	:	:	:	:	:	:	:	(184)	:	(125)
Kvinner	(146)	:	:	:	:	:	:	:	:	:	:

Tabell 11. Yrkesaktive 16 år og over med fast arbeidsreise i uka 27. oktober - 2. november 1990, etter reisemåte, oppmøteplass, tallet på arbeidsreiser, reisetid og etter reisemåte, kjønn og alder

	I alt	Ett transportmiddel						To eller flere transportmidler		
		Bil	Buss	Tog, trikk, T- bane	Båt	Sykkel, gange over 10 min	Annet	Kollektiv trans- port og/eller sykkel, gange over 10 min	Kollektiv trans- port og bil	Andre kombi- nasjo- ner
I alt	6256	1806	526	:	:	427	(185)	1526	1623	:
Oppmøteplass, tallet på arbeidsreiser og reisetid										
Oppmøteplass i bostedskommunen .	2751	1381	444	:	:	386	(143)	:	260	:
Reiste 1 gang	(186)	(113)	:	:	:	:	:	:	:	:
Under 45 min	(186)	(113)	:	:	:	:	:	:	:	:
45 min og over	:	:	:	:	:	:	:	:	:	:
Reiste 2 - 3 ganger	582	257	(104)	:	:	:	:	:	:	:
Under 45 min	550	257	:	:	:	:	:	:	:	:
45 min og over	:	:	:	:	:	:	:	:	:	:
Reiste 4 ganger eller flere	1982	1010	340	:	:	249	(112)	:	(196)	:
Under 45 min	1856	1000	276	:	:	249	(112)	:	(156)	:
45 min og over	(126)	:	:	:	:	:	:	:	:	:
Oppmøteplass utenfor bosteds- kommunen	3124	331	:	:	:	:	:	1357	1262	:
Reiste 1 gang	(179)	:	:	:	:	:	:	:	:	:
Under 45 min	:	:	:	:	:	:	:	:	:	:
45 min og over	(179)	:	:	:	:	:	:	:	:	:
Reiste 2 - 3 ganger	240	:	:	:	:	:	:	(104)	:	:
Under 45 min	(106)	:	:	:	:	:	:	:	:	:
45 min og over	(134)	:	:	:	:	:	:	:	:	:
Reiste 4 ganger eller flere	2705	310	:	:	:	:	:	1180	1093	:
Under 45 min	522	(138)	:	:	:	:	:	(171)	(171)	:
45 min og over	2182	(172)	:	:	:	:	:	1009	922	:
Uoppgitt oppmøteplass	381	:	:	:	:	:	:	(105)	(101)	:
Kjønn og alder										
Menn	3224	934	:	:	:	(149)	:	725	1137	:
16-29	825	(222)	:	:	:	:	:	(200)	271	:
30-49	1804	579	:	:	:	:	:	387	621	:
50-66	596	(133)	:	:	:	:	:	(138)	245	:
67-	:	:	:	:	:	:	:	:	:	:
Kvinner	3032	872	429	:	:	278	(113)	801	486	:
16-29	889	(137)	:	:	:	:	:	359	(192)	:
30-49	1556	557	(137)	:	:	(147)	:	326	294	:
50-66	578	(168)	(196)	:	:	:	:	(117)	:	:
67-	:	:	:	:	:	:	:	:	:	:

Tabell 12. Boliger og bosatte. Hustype, tallet på rom, kjøkken. 3. november 1990

Tallet på rom på 6 m ² eller mer (kjøkken, gang, bad o.l. er ikke medregnet)	Boliger					Bosatte	
	I alt	Fritt- liggende enebolig eller vånings- hus til- knyttet gårdsdrift	Andre ene- og tomanns- boliger og småhus	Blokk, leiegård e.l.	Forret- nings- bygg, bygg for felles- hus- holdning e.l.	I alt	Pr. bolig
I alt	6515	5427	886	110	(93)	18526	2,8
1 rom	239	167	:	(48)	:	336	1,4
Med kjøkken i alt	228	162	:	:	:	306	1,3
Kjøkken 6 m ² eller større	(98)	(53)	:	:	:	(144)	(1,5)
Kjøkken mindre enn 6 m ²	131	110	:	:	:	162	1,2
Uten kjøkken	:	:	:	:	:	:	:
2 rom	702	552	125	:	:	1131	1,6
Med kjøkken i alt	699	550	125	:	:	1122	1,6
Kjøkken 6 m ² eller større	501	415	(80)	:	:	794	1,6
Kjøkken mindre enn 6 m ²	198	135	:	:	:	327	1,7
Uten kjøkken	:	:	:	:	:	:	:
3 rom	1236	970	205	:	:	2662	2,2
4 rom	1729	1379	323	:	:	5202	3,0
5 rom	1296	1157	138	:	:	4222	3,3
6 rom	805	713	(55)	:	:	2964	3,7
7 rom	258	250	:	:	:	954	3,7
8 rom	118	113	:	:	:	536	4,5
9 rom eller flere	134	126	:	:	:	518	3,9

Tabell 13. Boliger, rom og bosatte, etter hustype. 3. november 1990

	I alt	Frittliggende enebolig eller våningshus tilknyttet gårdsdrift	Hus i kjede, rekkehus, terrassehus, vertikaldelt tomannsbolig	Horisontaldelt tomannsbolig eller annet boligbygg med mindre enn 3 etasjer	Blokk, leiegård e.l.	Forretningsbygg, bygg for fellesusholdning e.l.
Boliger i alt	6515	5427	534	352	110	(93)
Bosatte i alt	18526	15810	1597	818	189	(113)
Rom i alt	27580	23595	2224	1130	240	(391)
Rom pr. bolig	4,2	4,3	4,2	3,2	2,2	(4,2)
Bosatte pr. bolig	2,8	2,9	3,0	2,3	1,7	(1,2)

Tabell 14. Boliger etter eieform og areal¹. Rom og bosatte, etter eieform. 3. november 1990

	I alt	Boligen eies			Boligen leies			
		I alt	Privat	Gjennom borettslag e.l.	I alt	Som tjeneste- bolig	For et avgrenset tidsrom	På andre vilkår
Boliger i alt	6515	5070	4869	201	1445	:	304	1113
Under 50 m ²	371	160	157	:	211	:	:	164
50 - 59 m ²	537	196	186	:	341	:	(93)	233
60 - 79 m ²	761	395	359	:	366	:	(61)	305
80 - 99 m ²	1478	1269	1213	(55)	210	:	:	164
100 - 129 m ²	1723	1514	1432	(82)	209	:	:	169
130 - 149 m ²	684	635	623	:	(49)	:	:	:
150 - 199 m ²	687	638	638	:	(49)	:	:	:
200 m ² eller mer	274	264	261	:	:	:	:	:
Bosatte i alt	18526	15851	15260	591	2676	:	549	2052
Bosatte pr. bolig	2,8	3,1	3,1	2,9	1,9	:	1,8	1,8
Rom i alt	27580	23153	22336	818	4427	:	865	3470
Rom pr. bolig	4,2	4,6	4,6	4,1	3,1	:	2,8	3,1

¹ Medregnet kjøkken, gang, bad o.l.

Tabell 15. Boliger etter tallet på rom og tallet på bosatte. 3. november 1990

Tallet på bosatte	I alt	Tallet på rom								
		1	2	3	4	5	6	7	8	9 eller flere
Boliger i alt	6515	239	702	1236	1729	1296	805	258	118	134
1	1537	176	463	435	213	130	(74)	:	:	:
2	1514	:	124	436	462	283	131	:	:	:
3	1073	:	(69)	182	372	265	(90)	(58)	:	:
4	1474	:	:	123	490	401	278	(65)	(48)	:
5	724	:	:	:	162	189	172	(64)	:	:
6 eller flere	195	:	:	:	:	:	(60)	:	:	:

Tabell 16. Boliger etter husets byggeår og hustype/eieform/oppvarmingskilde. Bosatte og rom, etter husets byggeår. 3. november 1990

	I alt	Husets byggeår								
		-1900	1901-1920	1921-1940	1941-1945	1946-1960	1961-1970	1971-1980	1981-1990	
Boliger i alt	6515	258	434	448	(48)	1200	1235	1607	1286	
Hustype										
Frittliggende ønebolig eller våningshus tilknyttet gårdsdrift	5427	235	378	406	:	982	1081	1284	1022	
Hus i kjede, rekkehus, terrassehus eller vertikaldelt tomannsbolig	534	:	:	:	:	:	(51)	260	198	
Horisontaldelt tomannsbolig eller annet boligbygg med mindre enn 3 etasjer	352	:	:	:	:	140	:	:	(56)	
Blokk, leiegård eller annet boligbygg med 3 etasjer eller mer	110	:	:	:	:	(60)	:	:	:	
Forretningsbygg, pensjonat, aldershjem, militærforlegning eller annet bygg for felleshusholdning	(93)	:	:	:	:	:	(60)	:	:	
Eie/eieform										
Eies i alt	5070	165	252	275	:	877	1035	1404	1027	
Privat	4869	165	247	270	:	839	1006	1299	1017	
Gjennom borettslag eller boligaksjeselskap	201	:	:	:	:	:	:	(105)	:	
Leies i alt	1445	(94)	182	173	:	323	199	203	259	
Som tjenestebolig	:	:	:	:	:	:	:	:	:	
For et avgrenset tidsrom	304	:	:	:	:	(49)	(56)	:	(72)	
På andre vilkår	1113	(94)	134	129	:	267	138	161	187	
Oppvarmingskilde										
En kilde, i alt	2421	(103)	148	193	:	472	439	496	560	
Sentralvarme	122	:	:	:	:	:	:	(52)	:	
Elektriske ovner, varmekabler e.l.	1374	(54)	(68)	(69)	:	222	230	316	414	
Ovner for flytende brensel	522	:	:	(62)	:	130	151	(92)	(60)	
Ovner for fast brensel	403	:	(53)	(62)	:	(105)	:	:	(50)	
To eller flere kilder, i alt	4094	155	286	255	:	729	796	1111	726	
Elektriske ovner og ovner for fast brensel	1680	(83)	(104)	131	:	266	268	355	460	
Elektriske ovner og ovner for flytende brensel	858	(57)	(99)	(63)	:	132	153	268	(72)	
Ovner for fast og flytende brensel	202	:	:	:	:	(73)	(67)	:	:	
Sentralvarme og én eller flere andre kilder	(63)	:	:	:	:	:	:	:	:	
Andre kombinasjoner	1291	:	(60)	(59)	:	240	299	429	182	
Bosatte i alt	18526	576	841	1072	(123)	2792	3256	5676	4190	
Bosatte pr. bolig	2,8	2,2	1,9	2,4	(2,6)	2,3	2,6	3,5	3,3	
Rom i alt	27580	1021	1586	1636	(210)	4692	5104	7481	5847	
Rom pr. bolig	4,2	4,0	3,7	3,7	(4,4)	3,9	4,1	4,7	4,5	

Tabell 17.1. Boliger etter sanitærutstyr og størrelse. 3. november 1990

	I alt	Sanitærutstyr					
		Med WC			Uten WC		
		I alt	Med bad	Uten bad	I alt	Med bad	Uten bad
Boliger i alt	6515	6296	6144	153	219	(72)	147
Tallet på rom på 6 m² eller mer (kjøkken, gang, bad o.l. er <i>ikke</i> medregnet)							
1-2 rom	941	880	833	:	(60)	:	(51)
3 rom	1236	1158	1089	(69)	(78)	:	(50)
4 rom	1729	1696	1674	:	:	:	:
5 rom eller flere	2610	2562	2547	:	(48)	:	:

Tabell 17.2. Boliger og bosatte. Sanitærutstyr/byggeår, størrelse og tilgjengelighet. 3. november 1990

	I alt	Av dette med både bad og WC	Husets byggeår		
			-1900	1901-1960	1961-1990
			Boliger i alt	6515	6144
Tallet på rom på 6 m² eller mer (kjøkken, gang, bad o.l. er <i>ikke</i> medregnet)					
1 rom	239	198	:	(93)	128
Med kjøkken 6 m ² eller større	(98)	(98)	:	:	(53)
Med kjøkken mindre enn 6 m ²	131	(101)	:	:	(75)
Uten kjøkken	:	:	:	:	:
2 rom	702	635	:	343	318
Med kjøkken 6 m ² eller større	501	441	:	284	187
Med kjøkken mindre enn 6 m ²	198	191	:	(59)	131
Uten kjøkken	:	:	:	:	:
3 rom	1236	1089	(56)	564	616
4 rom	1729	1674	(48)	467	1213
5 rom	1296	1269	(51)	377	868
6 rom	805	787	:	189	588
7 rom	258	248	:	:	206
8 rom	118	118	:	:	(94)
9 rom eller flere	134	125	:	:	(96)
Etasjeplassering. Hels					
Boliger med beboelsesrom i					
én etasje i alt	3762	3479	134	1269	2359
Kjelleretasje	400	376	:	119	258
Underetasje	253	218	:	116	133
1. etasje	2515	2394	(77)	720	1717
2. etasje	543	455	:	275	239
3. etasje	:	:	:	:	:
4. etasje	:	:	:	:	:
I hus med heis	:	:	:	:	:
I hus uten heis	:	:	:	:	:
5. etasje eller høyere	:	:	:	:	:
I hus med heis	:	:	:	:	:
I hus uten heis	:	:	:	:	:
Boliger med beboelsesrom i					
flere etasjer i alt	2753	2665	125	860	1769
1. etasje og underetasje/kjeller	1013	1002	:	(98)	910
1. og 2. etasje	1376	1323	(105)	637	634
1. og 2. etasje og underetasje/kjeller	267	248	:	109	149
1., 2. og 3. etasje	(51)	(51)	:	:	:
Andre etasjekombinasjoner	:	:	:	:	:
Bosatte i alt	18526	17869	576	4828	13123
Bosatte pr. bolig	2,8	2,9	2,2	2,3	3,2
Rom i alt	27580	26356	1021	8125	18433
Rom pr. bolig	4,2	4,3	4,0	3,8	4,5

Tabell 18. Boliger etter standardindikatorer. Bosatte etter alder og standardindikatorer. 3. november 1990

	Boliger	Bosatte								
		I alt	0-19	20-29	30-39	40-49	50-59	60-69	70-79	80-
I alt ¹	6515	18526	5857	2873	2787	2778	1567	1273	1006	397
Hustype										
Frittliggende enebolig eller våningshus tilknyttet gårdsdrift	5427	15810	5098	2260	2340	2425	1486	1120	796	285
Småhus	886	2414	788	349	381	393	(121)	(156)	(131)	:
Blokk, leiegård, forretningsbygg, bygg for felleleshusholdning e.l.	203	302	:	:	:	:	:	:	:	:
Tallet på rom. Kjøkken										
1 - 2 rom	941	1467	(200)	451	(113)	(119)	(107)	(193)	(170)	(115)
Med kjøkken	928	1428	(195)	435	(111)	(116)	:	(188)	(170)	(115)
Uten kjøkken	:	:	:	:	:	:	:	:	:	:
3 - 4 rom	2964	7864	2252	1086	1144	1152	778	653	574	226
5 rom eller flere	2610	9195	3463	1166	1525	1569	746	454	(208)	:
Byggeår										
- 1900	258	576	(108)	:	:	:	:	:	(106)	:
1901 - 1960	2130	4828	1078	732	460	554	474	703	567	259
1961 - 1990	4127	13123	4728	1892	2253	2209	1123	521	279	(118)
Oppvarmingskilder										
En kilde, i alt	2421	6053	1756	1055	870	820	512	453	397	(190)
Sentralvarme, elektriske ovner, varmekabler e.l.	1496	3827	1214	779	666	482	232	226	(145)	:
Ovner for flytende brensel	522	1269	260	(157)	:	(218)	(210)	(171)	(126)	:
Ovner for fast brensel	403	957	282	(119)	(115)	(120)	:	:	(126)	:
To eller flere kilder, i alt	4094	12473	4159	1649	1912	2020	1119	846	556	(214)
Elektriske ovner og ovner for fast brensel	1680	4984	1696	699	978	619	426	306	(184)	:
Elektriske ovner og ovner for flytende brensel	858	2458	753	314	269	516	(215)	(159)	(158)	:
Ovner for fast og flytende brensel	202	472	:	:	:	:	:	:	:	:
Sentralvarme og én eller flere andre kilder	(63)	(181)	:	:	:	:	:	:	:	:
Andre kombinasjoner	1291	4379	1568	529	590	813	397	311	(141)	:
Sanitærforhold										
Har både bad og WC	6144	17869	5780	2535	2748	2761	1566	1257	897	326
Har WC, men ikke bad	153	300	:	:	:	:	:	:	:	:
Har bad, men ikke WC	(72)	(139)	:	:	:	:	:	:	:	:
Har verken bad eller WC	147	220	:	:	:	:	:	:	:	:
Etasjeplassering. Heis										
Boliger med beboelsesrom i én etasje i alt	3762	9352	2638	1515	1250	1392	962	729	573	293
1. etasje, kjelleretasje eller underetasje	3168	7936	2277	1236	1040	1216	828	606	515	(220)
2. etasje eller høyere	594	1416	361	280	(210)	(176)	(134)	(123)	:	:
I hus med heis	:	:	:	:	:	:	:	:	:	:
I hus uten heis	594	1416	361	280	(210)	(176)	(134)	(123)	:	:
Boliger med beboelsesrom i flere etasjer	2753	9175	3277	1188	1531	1448	669	571	379	(112)
Plan i boligen										
Boliger med kjøkken, bad, WC og minst ett beboelsesrom på ett plan	5735	16590	5288	2375	2508	2547	1514	1187	860	312
Ele-/leieform										
Eies i alt	5070	15851	5259	2022	2469	2574	1504	1061	743	(218)
Privat	4869	15260	5073	1941	2365	2491	1454	1008	718	(209)
Gjennom borettslag e.l.	201	591	(186)	:	(103)	:	:	:	:	:
Leies	1445	2676	656	681	313	265	(126)	239	(209)	(186)
Tallet på bosatte										
1	1537	1537	:	361	(139)	(157)	:	278	287	(204)
2	1514	3028	260	420	(219)	325	477	644	523	(159)
3	1073	3218	677	687	393	508	579	254	(104)	:
4	1474	5894	2442	683	1259	1098	295	:	:	:
5	724	3618	1821	433	584	614	(130)	:	:	:
6 eller flere	195	1232	697	(120)	(189)	(136)	:	:	:	:

¹ Se tekstdelen, pkt. 5.

Tabell 19. Husholdninger, familier og personer, etter type husholdning¹. Husholdninger etter type husholdning og tallet på familier i husholdningen/yrkesaktivitet i husholdningen/eieform/tallet på rom i boligen og kjøkken. 3.november 1990

	I alt	En- person- hus- hold- ninger	Flerpersonhusholdninger uten barn			Flerpersonhusholdninger med barn			
			I alt	2 per- soner	3 per- soner eller flere	I alt	1 barn	2 barn	3 barn eller flere
Personer i alt	18526	1537	5572	2634	2938	11417	3753	4628	3035
Familier i alt	7015	1537	2390	1443	947	3088	1240	1217	630
Husholdninger i alt	6515	1537	2176	1317	859	2802	1099	1132	571
Tallet på familier i husholdningen									
1 familie	6042	1537	1976	1191	785	2529	957	1057	515
2 familier	451	.	191	126	(65)	260	141	(64)	(54)
3 familier	:	.	:	.	:	:	:	:	:
4 familier eller flere	:	.	:	.	:	:	:	:	:
Yrkesaktivitet. Tallet på yrkesaktive i uka									
Husholdning uten yrkesaktive	1829	954	602	570	:	273	154	(68)	(51)
Husholdning med 1 yrkesaktiv	1972	583	516	327	190	872	285	362	225
Heltid ²	1602	454	401	252	149	747	241	319	187
Deltid	370	130	115	(75)	:	125	:	:	:
Husholdning med 2 yrkesaktive	2053	.	735	420	315	1318	438	621	258
Begge på heltid	991	.	445	243	202	546	174	290	(82)
En på heltid	941	.	222	140	(82)	719	252	296	172
Ingen på heltid	121	.	(68)	:	:	(53)	:	:	:
Husholdning med 3 yrkesaktive	483	.	251	.	251	231	142	(59)	:
Alle på heltid	142	.	(96)	.	(96)	:	:	:	:
To på heltid	250	.	126	.	126	124	(74)	:	:
En på heltid	(85)	.	:	.	:	(60)	:	:	:
Ingen på heltid	:	.	:	.	:	:	:	:	:
Husholdning med 4 yrkesaktive og over	179	.	(72)	.	(72)	107	(80)	:	:
Eie-/leieform									
Eies i alt	5070	676	1923	1130	793	2471	896	1065	511
Privat	4869	648	1844	1079	765	2376	876	995	506
Gjennom borettslag e.l.	201	:	(79)	(51)	:	(95)	:	(70)	:
Leies i alt	1445	861	253	187	(67)	330	202	(67)	(61)
Som tjenestebolig	:	:	:	:	:	:	:	:	:
For et avgrenset tidsrom	304	194	:	:	:	(68)	(51)	:	:
På andre vilkår	1113	657	212	168	:	243	135	(53)	(55)
Tallet på rom. Kjøkken									
1 rom	239	176	:	:	:	:	:	:	:
Med kjøkken i alt	228	176	:	:	:	:	:	:	:
Kjøkken 6 m ² eller større	(98)	(65)	:	:	:	:	:	:	:
Kjøkken mindre enn 6 m ²	131	111	:	:	:	:	:	:	:
Uten kjøkken	:	:	:	:	:	:	:	:	:
2 rom	702	463	144	(103)	:	(95)	(83)	:	:
Med kjøkken i alt	699	463	141	(103)	:	(95)	(83)	:	:
Kjøkken 6 m ² eller større	501	333	(106)	(79)	:	(61)	(52)	:	:
Kjøkken mindre enn 6 m ²	198	130	:	:	:	:	:	:	:
Uten kjøkken	:	:	:	:	:	:	:	:	:
3 rom	1236	435	491	383	108	309	157	114	:
4 rom	1729	213	671	425	246	845	314	415	115
5 rom	1296	130	456	219	236	710	304	285	122
6 rom	805	(74)	254	131	123	477	130	182	165
7 rom	258	:	(87)	:	(64)	143	:	(56)	(52)
8 rom	118	:	:	:	:	107	:	:	:
9 rom eller flere	134	:	:	:	:	(90)	:	:	:

¹ I denne tabellen er barn (ugifte hjemmeboende) 18 år og over holdt utenfor ved grupperingen av husholdninger etter type. Husholdninger som har barn bare i alderen 18 år og over, er derfor regnet som flerpersonhusholdninger uten barn. ² Heltid er samlet avtalt/vanlig arbeidstid på 30 timer eller mer i uka (alle arbeidsforhold).

Tabell 20. Husholdninger, familier og personer, etter husholdningsstørrelse/type husholdning. Absolutte tall og prosent. 3. november 1990

	Absolutte tall			Prosent		
	Personer	Familier	Husholdninger	Personer	Familier	Husholdninger
I alt	18526	7015	6515	100,0	100,0	100,0
Husholdningsstørrelse						
1 person	1537	1537	1537	8,3	21,9	23,6
2 personer	3028	1640	1514	16,3	23,4	23,2
3 personer	3218	1220	1073	17,4	17,4	16,5
4 personer	5894	1559	1474	31,8	22,2	22,6
5 personer eller flere	4850	1059	918	26,2	15,1	14,1
Husholdningstype						
Énpersonhusholdninger	1537	1537	1537	8,3	21,9	23,6
Alder						
- 24	194	194	194	1,0	2,8	3,0
25 - 34	250	250	250	1,3	3,6	3,8
35 - 44	139	139	139	0,8	2,0	2,1
45 - 69	463	463	463	2,5	6,6	7,1
70 - 79	287	287	287	1,5	4,1	4,4
80 - 84	120	120	120	0,6	1,7	1,8
85 -	(83)	(83)	(83)	(0,4)	(1,2)	(1,3)
Flerpersonhusholdninger uten barn ¹	5572	2390	2176	30,1	34,1	33,4
Alder eldste person						
- 44	2044	846	700	11,0	12,1	10,7
45 - 69	2687	1134	1087	14,5	16,2	16,7
70 - 79	672	318	311	3,6	4,5	4,8
80 - 84	(151)	(82)	(68)	(0,8)	(1,2)	(1,0)
85 -	:	:	:	:	:	:
Flerpersonhusholdninger med barn ¹	11417	3088	2802	61,6	44,0	43,0
Alder yngste barn						
0 - 6	5063	1419	1238	27,3	20,2	19,0
7 - 15	5128	1343	1262	27,7	19,1	19,4
16 - 17	1226	325	302	6,6	4,6	4,6
Tallet på barn i husholdningen						
1 barn	3753	1240	1099	20,3	17,7	16,9
2 barn	4628	1217	1132	25,0	17,3	17,4
3 barn	2373	516	467	12,8	7,4	7,2
4 barn eller flere	662	115	105	3,6	1,6	1,6

¹ I denne tabellen er barn (ugifte hjemmeboende) 18 år og over holdt utenfor ved grupperingen av husholdninger etter type. Husholdninger som har barn bare i alderen 18 år og over, er derfor regnet som flerpersonhusholdninger uten barn.

Tabell 21. Husholdninger etter type husholdning¹ og disponering av personbil/avfallssortering.
3. november 1990

	I alt	Husholdninger med barn	Husholdninger uten barn					
			I alt	Alder eldste person				
				-24	25-44	45-69	70-79	80-
Husholdninger i alt	6515	2802	3713	515	769	1550	598	281
Disponering av personbil								
1 bil	3706	2034	1672	294	429	755	165	:
2 biler	805	421	384	(104)	(88)	172	:	:
3 biler eller flere	(87)	:	:	:	:	:	:	:
Husholdningen disponerer ikke bil	1917	301	1616	(104)	239	611	413	251
Avfallssortering (kildesortering)								
Husholdningen sorterer avfall, i alt	1154	580	575	(76)	120	274	(69)	:
Papir ²	184	(95)	(89)	:	:	(52)	:	:
Glass ²	159	(97)	(61)	:	:	:	:	:
Batterier ²	810	456	355	(62)	(75)	171	:	:
Maling, lakk, olje e.l. ²	310	151	159	:	(68)	:	:	:
Annet avfall ²	288	(97)	191	:	:	111	:	:
Husholdningen sorterer ikke avfall	5361	2222	3139	439	649	1276	529	246

¹ I denne tabellen er barn (ugifte hjemmeboende) 18 år og over holdt utenfor ved grupperingen av husholdninger etter type. Husholdninger som har barn bare i alderen 18 år og over, er derfor regnet som husholdninger uten barn. ² Noen husholdninger sorterer flere typer avfall. Derfor blir summen av husholdninger etter avfallstype større enn tallet på husholdninger som sorterer avfall i alt.

Tabell 24. Barn 0-17 år etter alder, familietype og mors/fars yrkesaktivitet i uka 27. oktober - 2. november 1990

Alder	I alt	Ektepar med barn		Mor/far med barn		
		I alt	Av dette		I alt	Av dette med yrkesaktiv mor/far
			En av foreldrene yrkesaktiv	Begge foreldrene yrkesaktive		
Barn i alt ¹	5161	4538	1584	2706	623	316
0 - 6 år	1744	1494	653	744	250	(106)
7 - 12 år	1764	1532	566	894	232	(107)
13 - 17 år	1653	1512	365	1068	(141)	(103)

¹ Barn 0-17 år i alt er ikke det samme som personer 0-17 i alt. Se tekstdelen, pkt. 4.1.

Tabell 25. Personer 67 år og over i privathusholdning. Alder, tallet på personer i husholdningen og indikatorer for boligstandard. 3. november 1990

	I alt	Aldersgruppering 1				Aldersgruppering 2			
		67 - 79 år		80 år og over		67 - 74 år		75 -79 år	
		Bor alene	Bor med flere	Bor alene	Bor med flere	Bor alene	Bor med flere	Bor alene	Bor med flere
I alt ¹	1793	389	1007	(200)	(197)	(201)	769	(188)	238
Hustype									
Frittliggende enebolig eller våningshus tilknyttet gårdsdrift	1365	296	784	(130)	(155)	(176)	620	(120)	(163)
Småhus	275	:	(132)	:	:	:	(102)	:	:
Blokk, leiegård, forretningsbygg, bygg for felleshusholdning ø.l.	:	:	:	:	:	:	:	:	:
Tallet på rom. Kjøkken									
1 - 2 rom	338	(130)	:	(102)	:	:	:	:	:
Med kjøkken	338	(130)	:	(102)	:	:	:	:	:
Uten kjøkken	:	:	:	:	:	:	:	:	:
3 - 4 rom	990	(176)	588	:	(142)	(111)	446	:	(143)
5 rom eller flere	370	:	260	:	:	:	(222)	:	:
Byggeår									
- 1900	(151)	:	:	:	:	:	:	:	:
1901 - 1960	1019	(167)	593	(130)	(129)	:	485	:	(109)
1961 - 1990	527	(139)	271	:	:	:	(200)	:	:
Oppvarmingskilder									
Én kilde, i alt	704	(148)	366	(139)	:	:	288	:	:
Sentralvarme, elektriske ovner, varmekabler ø.l.	286	:	(149)	:	:	:	(110)	:	:
Ovner for flytende brensel	(201)	:	(106)	:	:	:	:	:	:
Ovner for fast brensel	(217)	:	(110)	:	:	:	:	:	:
To eller flere kilder, i alt	993	(204)	575	:	(149)	(130)	455	:	(120)
Sentralvarme og én eller flere andre kilder	:	:	:	:	:	:	:	:	:
Andre kombinasjoner	984	(194)	575	:	(149)	(130)	455	:	(120)
Sanitærforhold									
Har både bad og WC	1548	306	917	(157)	(168)	(157)	722	(148)	(195)
Har enten bad eller WC	:	:	:	:	:	:	:	:	:
Har verken bad eller WC	:	:	:	:	:	:	:	:	:
Etasjeplassering. Heis									
Boliger med beboelsesrom i én etasje i alt	1083	269	522	(176)	(117)	(130)	403	(139)	(119)
1. etasje, kjelleretasje eller underetasje	902	232	451	(120)	:	(111)	348	(120)	(103)
2. etasje eller høyere	(181)	:	:	:	:	:	:	:	:
I hus med heis	:	:	:	:	:	:	:	:	:
I hus uten heis	(181)	:	:	:	:	:	:	:	:
Boliger med beboelsesrom i flere etasjer	614	:	419	:	:	:	341	:	:
Plan i boligen									
Boliger med kjøkken, bad, WC og minst ett beboelsesrom på ett plan ..	1490	287	891	(157)	(154)	(148)	696	(139)	(195)
Eie-/leieform									
Eies i alt	1242	(222)	801	:	(172)	(139)	635	:	(167)
Privat	1198	(222)	767	:	(172)	(139)	600	:	(167)
Gjennom borettslag ø.l.	:	:	:	:	:	:	:	:	:
Leies	456	(130)	(140)	(157)	:	:	(109)	:	:

¹ Se tekstdelen, pkt. 5.

Tabell 26. Folkemengde etter alder, kjønn og type bostedsstrøk/grunnkrets. 3. november 1990

	I alt	Alder										
		0-6	7-15	16-19	20-24	25-29	30-49	50-59	60-66	67-69	70-79	80-
Kommunen	18598	1744	2713	1400	1590	1283	5565	1567	883	390	1016	447
Menn	9394	903	1395	710	856	669	2857	810	431	174	432	157
Kvinner	9204	841	1318	690	734	614	2708	757	452	216	584	290
Type bostedsstrøk og kjønn												
Tettsteder												
Tettbygde strøk	14360	1317	2107	1089	1207	1003	4368	1211	660	302	771	325
Menn	7211	689	1080	558	649	521	2216	625	312	135	321	105
Kvinner	7149	628	1027	531	558	482	2152	586	348	167	450	220
5201 Askøy	14360	1317	2107	1089	1207	1003	4368	1211	660	302	771	325
Menn	7211	689	1080	558	649	521	2216	625	312	135	321	105
Kvinner	7149	628	1027	531	558	482	2152	586	348	167	450	220
Spredtbygde strøk	4194	424	600	310	375	274	1181	355	220	88	245	122
Menn	2160	212	313	152	204	144	630	185	118	39	111	52
Kvinner	2034	212	287	158	171	130	551	170	102	49	134	70
Uoppgift	44	3	6	1	8	6	16	1	3	-	-	-
Delområde, grunnkrets og kjønn												
01 Ask	1817	132	225	146	164	134	528	145	92	38	126	87
Menn	901	57	122	63	90	76	268	71	48	22	56	28
Kvinner	916	75	103	83	74	58	260	74	44	16	70	59
0101 Åsebø/Hanevik	295	21	40	28	33	20	90	18	12	6	15	12
Menn	148	6	23	9	18	11	45	12	8	2	8	6
Kvinner	147	15	17	19	15	9	45	6	4	4	7	6
0102 Breivik	271	17	33	35	32	15	83	23	12	1	14	6
Menn	131	7	16	15	16	12	38	12	7	1	5	2
Kvinner	140	10	17	20	16	3	45	11	5	-	9	4
0103 Ask	566	57	72	37	58	41	151	48	34	10	44	14
Menn	290	28	41	20	34	19	78	20	20	6	21	3
Kvinner	276	29	31	17	24	22	73	28	14	4	23	11
0104 Hop	391	26	54	31	25	25	96	37	23	13	32	29
Menn	192	11	31	13	13	16	48	17	10	10	12	11
Kvinner	199	15	23	18	12	9	48	20	13	3	20	18
0105 Strømsnes	294	11	26	15	16	33	108	19	11	8	21	26
Menn	140	5	11	6	9	18	59	10	3	3	10	6
Kvinner	154	6	15	9	7	15	49	9	8	5	11	20
02 Erdal	2570	238	438	216	185	157	832	204	106	43	111	40
Menn	1311	133	224	114	102	75	427	109	52	21	44	10
Kvinner	1259	105	214	102	83	82	405	95	54	22	67	30
0201 Skogvik	238	13	35	18	25	12	74	26	15	7	11	2
Menn	127	9	18	8	14	8	38	15	8	3	5	1
Kvinner	111	4	17	10	11	4	36	11	7	4	6	1
0202 Nordre Erdal	588	65	94	44	51	40	197	47	19	7	22	2
Menn	308	37	53	19	30	18	106	22	10	4	9	-
Kvinner	280	28	41	25	21	22	91	25	9	3	13	2
0203 Søndre Erdal	420	26	59	34	26	28	117	50	25	13	28	14
Menn	206	13	27	16	15	14	60	25	13	6	14	3
Kvinner	214	13	32	18	11	14	57	25	12	7	14	11
0204 Åsen	617	59	149	63	38	24	238	20	8	3	9	6
Menn	304	34	64	37	18	11	120	12	4	1	1	2
Kvinner	313	25	85	26	20	13	118	8	4	2	8	4
0205 Stenrusten/Vardane	707	75	101	57	45	53	206	61	39	13	41	16
Menn	366	40	62	34	25	24	103	35	17	7	15	4
Kvinner	341	35	39	23	20	29	103	26	22	6	26	12
03 Florvåg	1775	141	294	133	131	114	570	143	74	48	101	26
Menn	883	81	146	64	66	64	284	75	35	19	44	5
Kvinner	892	60	148	69	65	50	286	68	39	29	57	21
0301 Bakarvågen	460	27	113	42	23	20	174	25	15	7	10	4
Menn	237	17	61	17	14	14	82	15	8	4	4	1
Kvinner	223	10	52	25	9	6	92	10	7	3	6	3
0302 Florvåg	1104	99	153	77	93	72	340	102	52	30	70	16
Menn	537	57	65	37	47	38	174	50	25	11	30	3
Kvinner	567	42	88	40	46	34	166	52	27	19	40	13
0303 Florvågøy	211	15	28	14	15	22	56	16	7	11	21	6
Menn	109	7	20	10	5	12	28	10	2	4	10	1
Kvinner	102	8	8	4	10	10	28	6	5	7	11	5
04 Kleppestø	3923	385	566	285	348	306	1176	373	186	70	148	80
Menn	1961	196	301	147	183	161	573	195	88	28	66	23
Kvinner	1962	189	265	138	165	145	603	178	98	42	82	57
0401 Strand/Solhola	586	60	85	25	54	39	184	70	35	11	18	5
Menn	292	34	47	10	32	25	80	35	16	5	8	-
Kvinner	294	26	38	15	22	14	104	35	19	6	10	5
0402 Kleppestø	573	42	67	45	59	39	173	57	26	18	30	17
Menn	275	17	29	21	29	17	89	31	12	7	15	8
Kvinner	298	25	38	24	30	22	84	26	14	11	15	9

Tabell 26 (forts.). Folkemengde etter alder, kjønn og type bostedsstrøk/grunnkrets. 3. november 1990

	I alt	Alder										
		0-6	7-15	16-19	20-24	25-29	30-49	50-59	60-66	67-69	70-79	80-
0403 Myrane/Øvre Kleppe ...	1318	108	211	120	110	73	426	112	57	24	46	31
Menn	659	60	110	63	59	36	210	62	24	8	19	8
Kvinner	659	48	101	57	51	37	216	50	33	16	27	23
0404 Øvre Kleppe/Svingen ...	535	53	83	43	46	45	162	57	19	5	12	10
Menn	267	30	44	27	23	22	74	30	8	1	6	2
Kvinner	268	23	39	16	23	23	88	27	11	4	6	8
0405 Nedre Kleppe	389	37	57	24	29	30	110	49	24	4	19	6
Menn	202	13	35	12	18	17	57	23	14	2	9	2
Kvinner	187	24	22	12	11	13	53	26	10	2	10	4
0406 Juvik/Horsøy	522	85	63	28	50	80	121	28	25	8	23	11
Menn	266	42	36	14	22	44	63	14	14	5	9	3
Kvinner	256	43	27	14	28	36	58	14	11	3	14	8
05 Strusshamn	1636	160	229	134	160	103	489	145	66	36	83	31
Menn	846	82	119	73	88	54	258	72	35	15	33	17
Kvinner	790	78	110	61	72	49	231	73	31	21	50	14
0501 Skarholmen/Stensohamn	429	31	58	39	48	16	129	39	23	12	26	8
Menn	221	13	28	20	30	8	71	19	11	7	11	3
Kvinner	208	18	30	19	18	8	58	20	12	5	15	5
0502 Strusshamn	398	33	52	30	36	25	107	42	18	12	31	12
Menn	202	21	23	16	17	13	56	21	10	4	14	7
Kvinner	196	12	29	14	19	12	51	21	8	8	17	5
0503 Krokåsdalen	96	11	18	6	6	4	27	7	5	3	7	2
Menn	51	5	14	4	3	2	15	3	2	1	1	1
Kvinner	45	6	4	2	3	2	12	4	3	2	6	1
0504 Skiftesvik	150	25	13	6	16	14	42	11	9	3	8	3
Menn	77	13	7	3	8	8	24	4	5	1	2	2
Kvinner	73	12	6	3	8	6	18	7	4	2	6	1
0505 Marikoven	563	60	88	53	54	44	184	46	11	6	11	6
Menn	295	30	47	30	30	23	92	25	7	2	5	4
Kvinner	268	30	41	23	24	21	92	21	4	4	6	2
06 Follese/Hetlevik	1975	195	285	136	168	124	570	142	102	58	148	47
Menn	978	97	140	63	97	66	298	71	46	24	59	17
Kvinner	997	98	145	73	71	58	272	71	56	34	89	30
0601 Follese	1119	108	173	72	82	67	335	73	62	33	89	25
Menn	555	52	86	38	47	32	178	35	26	16	37	8
Kvinner	564	56	87	34	35	35	157	38	36	17	52	17
0602 Hetlevik	856	87	112	64	86	57	235	69	40	25	59	22
Menn	423	45	54	25	50	34	120	36	20	8	22	9
Kvinner	433	42	58	39	36	23	115	33	20	17	37	13
07 Haugland/Davanger/Ramsøy	3003	334	432	216	255	228	893	226	143	43	167	66
Menn	1525	165	222	112	137	114	474	121	65	19	68	28
Kvinner	1478	169	210	104	118	114	419	105	78	24	99	38
0701 Haugland	692	73	86	52	67	63	214	61	26	6	28	16
Menn	337	34	37	27	34	31	113	35	11	2	8	5
Kvinner	355	39	49	25	33	32	101	26	15	4	20	11
0702 Ravnanger	373	36	52	31	31	27	122	11	26	4	26	7
Menn	200	25	32	22	14	13	64	5	11	3	7	4
Kvinner	173	11	20	9	17	14	58	6	15	1	19	3
0703 Tveit/Tveitevåg	375	47	51	26	27	32	112	25	10	5	31	9
Menn	185	22	28	11	13	14	58	14	3	3	15	4
Kvinner	190	25	23	15	14	18	54	11	7	2	16	5
0704 Davanger	561	72	87	39	54	34	161	48	19	8	27	12
Menn	300	38	43	23	34	20	86	27	8	4	13	4
Kvinner	261	34	44	16	20	14	75	21	11	4	14	8
0705 Kollevåg	182	17	22	14	14	20	43	19	10	4	14	5
Menn	91	8	12	5	7	11	22	10	4	2	8	2
Kvinner	91	9	10	9	7	9	21	9	6	2	6	3
0706 Steinseidet/Tveitneset	200	21	38	15	21	16	56	15	9	2	6	1
Menn	111	9	24	6	15	9	33	7	4	1	2	1
Kvinner	89	12	14	9	6	7	23	8	5	1	4	-
0708 Hanøytangen	442	51	75	29	28	24	149	23	26	7	22	8
Menn	209	20	36	12	13	10	78	11	14	2	9	4
Kvinner	233	31	39	17	15	14	71	12	12	5	13	4
0709 Ramsøy	178	17	21	10	13	12	36	24	17	7	13	8
Menn	92	9	10	6	7	6	20	12	10	2	6	4
Kvinner	86	8	11	4	6	6	16	12	7	5	7	4
08 Nordre Askøy	1855	156	238	133	171	111	491	188	111	54	132	70
Menn	966	90	119	74	90	55	264	96	61	26	62	29
Kvinner	889	66	119	59	81	56	227	92	50	28	70	41
0801 Kjærgården	477	38	57	37	50	27	144	37	21	15	33	18
Menn	246	22	30	19	29	13	76	19	9	8	14	7
Kvinner	231	16	27	18	21	14	68	18	12	7	19	11
0802 Fromreide/Berland	401	45	87	28	26	17	121	14	15	13	28	7
Menn	208	23	49	17	14	6	64	6	8	5	14	2
Kvinner	193	22	38	11	12	11	57	8	7	8	14	5

Tabell 26 (forts.). Folkemengde etter alder, kjønn og type bostedsstrøk/grunnkrets. 3. november 1990

	I alt	Alder										
		0-6	7-15	16-19	20-24	25-29	30-49	50-59	60-66	67-69	70-79	80-
0803 Fauskanger	384	26	37	33	35	28	87	47	30	12	29	20
Menn	202	15	20	21	15	15	48	23	16	7	12	10
Kvinner	182	11	17	12	20	13	39	24	14	5	17	10
0804 Skråmestø	285	22	25	15	34	23	59	42	23	10	22	10
Menn	151	15	9	6	18	13	31	25	13	4	14	3
Kvinner	134	7	16	9	16	10	28	17	10	6	8	7
0805 Skansen	179	15	16	12	15	10	44	35	13	3	10	6
Menn	96	9	6	8	6	7	25	17	8	1	5	4
Kvinner	83	6	10	4	9	3	19	18	5	2	5	2
0806 Herdla	129	10	16	8	11	6	36	13	9	1	10	9
Menn	63	6	5	3	8	1	20	6	7	1	3	3
Kvinner	66	4	11	5	3	5	16	7	2	-	7	6
Uoppgitt	44	3	6	1	8	6	16	1	3	-	-	-

Tabell 27.1. Yrkesaktive 16 år og over, etter næring, kjønn og type bostedsstrøk/delområde. 3. november 1989 - 2. november 1990

	I alt	Jordbruk, skogbruk, fiske og fangst	Oljeutvinning og bergverksdrift	Industri	Kraft- og vannforsyning	Bygge- og anleggsvirksomhet	Varehandel, hotell- og restaurantvirksomhet	Transport, lagring, post- og telekommunikasjoner	Bank-, finans- og forsikringsvirksomhet, eiendomsdrift og forretningsmessig tjenesteyting	Offentlig, sosial og privat tjenesteyting
Kommunen ¹	9110	200	119	1484	(58)	811	1861	810	587	3183
Menn	5102	147	119	1125	(48)	734	878	584	298	1171
Kvinner	4008	(53)	:	359	:	77	983	226	289	2012
Type bostedsstrøk og kjønn										
Tettsteder										
Tettbygdestrøk	7073	:	:	1029	:	665	1558	546	467	2566
Menn	3829	:	:	790	:	612	656	398	259	912
Kvinner	3245	:	:	239	:	:	902	(147)	(208)	1654
5201 Askøy	7073	:	:	1029	:	665	1558	546	467	2566
Menn	3829	:	:	790	:	612	656	398	259	912
Kvinner	3245	:	:	239	:	:	902	(147)	(208)	1654
Spredtbygde strøk	2023	:	:	452	:	(176)	330	(192)	:	624
Menn	1273	:	:	351	:	(155)	(182)	(119)	:	268
Kvinner	750	:	:	(101)	:	:	(148)	:	:	356
Uoppgitt	:	:	:	:	:	:	:	:	:	:
Delområde og kjønn										
01 Ask	851	:	:	(160)	:	:	(186)	:	:	279
Menn	474	:	:	(139)	:	:	(112)	:	:	:
Kvinner	377	:	:	:	:	:	:	:	:	(219)
02 Erdal	1311	:	:	(155)	:	(114)	247	(147)	:	527
Menn	731	:	:	(134)	:	(103)	(131)	(105)	:	(177)
Kvinner	581	:	:	:	:	:	(115)	:	:	350
03 Florvåg	929	:	:	(153)	:	(113)	(197)	:	:	289
Menn	505	:	:	(101)	:	(103)	:	:	:	:
Kvinner	423	:	:	:	:	:	(104)	:	:	(206)
04 Kleppestø	2025	:	:	300	:	(124)	439	(111)	(165)	836
Menn	1058	:	:	248	:	(113)	(155)	:	(102)	309
Kvinner	967	:	:	:	:	:	284	:	:	527
05 Strusshamn	761	:	:	(154)	:	:	(197)	:	:	(197)
Menn	408	:	:	(133)	:	:	:	:	:	:
Kvinner	353	:	:	:	:	:	(127)	:	:	(112)
06 Follese/Hetlevik	932	:	:	(153)	:	(117)	238	:	:	280
Menn	566	:	:	:	:	:	(112)	:	:	(134)
Kvinner	366	:	:	:	:	:	(126)	:	:	(147)
07 Haugland/Davanger/Ramsøy	1420	:	:	272	:	(155)	258	(146)	:	463
Menn	806	:	:	(170)	:	(145)	(113)	(105)	:	(180)
Kvinner	614	:	:	(102)	:	:	(145)	:	:	283
08 Nordre Askøy	867	:	:	(135)	:	:	(126)	:	:	320
Menn	554	:	:	(125)	:	:	:	:	:	(152)
Kvinner	313	:	:	:	:	:	:	:	:	(167)
Uoppgitt	:	:	:	:	:	:	:	:	:	:

¹ Se tekstdelen, pkt. 5.

Tabell 27.2. Yrkesaktive 16 år og over, etter næring, kjønn og type bostedsstrøk/grunnkrets. 3. november 1989 - 2. november 1990

	I alt	Primær	Sekundær	Tertiær		
				I alt	Off., sosial og privat tjenesteyting	Andre tertiær-næringer
Kommunen ¹	9110	200	2472	6441	3183	3258
Menn	5102	147	2026	2931	1171	1760
Kvinner	4008	(53)	446	3510	2012	1498
Type bostedsstrøk og kjønn						
Tettsteder						
Tettbygde strøk	7073	:	1870	5137	2566	2570
Menn	3829	:	1558	2225	912	1313
Kvinner	3245	:	312	2912	1654	1257
5201 Askøy	7073	:	1870	5137	2566	2570
Menn	3829	:	1558	2225	912	1313
Kvinner	3245	:	312	2912	1654	1257
Sprettbygde strøk	2023	:	711	1242	624	618
Menn	1273	:	589	623	268	355
Kvinner	750	:	(122)	619	356	262
Uoppgitt	:	:	:	:	:	:
Delområde, grunnkrets og kjønn						
01 Ask	851	:	272	557	279	278
Menn	474	:	241	(222)	:	(162)
Kvinner	377	:	:	335	(219)	(116)
0101 Åsebø/Hanevik	(156)	:	:	:	:	:
Menn	(125)	:	:	:	:	:
Kvinner	:	:	:	:	:	:
0102 Breivik	(166)	:	:	(135)	:	:
Menn	:	:	:	:	:	:
Kvinner	:	:	:	:	:	:
0103 Ask	228	:	:	(154)	:	:
Menn	(124)	:	:	:	:	:
Kvinner	(104)	:	:	:	:	:
0104 Hop	(184)	:	:	(132)	:	:
Menn	:	:	:	:	:	:
Kvinner	:	:	:	:	:	:
0105 Strømsnes	(117)	:	:	:	:	:
Menn	:	:	:	:	:	:
Kvinner	:	:	:	:	:	:
02 Erdal	1311	:	309	992	527	465
Menn	731	:	267	453	(177)	276
Kvinner	581	:	:	539	350	(189)
0201 Skogvik	(165)	:	:	(114)	:	:
Menn	:	:	:	:	:	:
Kvinner	:	:	:	:	:	:
0202 Nordre Erdal	321	:	:	311	(164)	(147)
Menn	(155)	:	:	(145)	:	:
Kvinner	(166)	:	:	(166)	(114)	:
0203 Søndre Erdal	225	:	:	(162)	:	:
Menn	(113)	:	:	:	:	:
Kvinner	(112)	:	:	(102)	:	:
0204 Åsen	237	:	:	(186)	(114)	:
Menn	(122)	:	:	:	:	:
Kvinner	(116)	:	:	(116)	:	:
0205 Stenrusten/Vardane	364	:	(145)	(219)	(116)	(103)
Menn	249	:	(134)	(115)	:	:
Kvinner	(114)	:	:	(104)	:	:
03 Florvåg	929	:	288	641	289	352
Menn	505	:	226	280	:	(197)
Kvinner	423	:	:	361	(206)	(155)
0301 Bakarvågen	268	:	:	(174)	:	(103)
Menn	(114)	:	:	:	:	:
Kvinner	(154)	:	:	(133)	:	:
0302 Florvåg	601	:	(194)	407	(197)	(209)
Menn	372	:	(153)	(220)	:	(146)
Kvinner	229	:	:	(187)	(124)	:
0303 Florvågøy	:	:	:	:	:	:
Menn	:	:	:	:	:	:
Kvinner	:	:	:	:	:	:

¹ Se tekstdelen, pkt. 5.

Tabell 27.2 (forts.). Yrkesaktive 16 år og over, etter næring, kjønn og type bostedsstrøk/grunnkrets.
3. november 1989 - 2. november 1990

	I alt	Primær	Sekundær	Tertiær		
				I alt	Off., sosial og privat tjenesteyting	Andre tertiær-næringer
04 Klepppestø	2025		463	1551	836	715
Menn	1058		391	656	309	347
Kvinner	967			895	527	368
0401 Strand/Solhola	309			245	(175)	
Menn	(154)			(111)		
Kvinner	(155)			(134)	(103)	
0402 Klepppestø	325			262	(136)	(126)
Menn	(169)			(107)		
Kvinner	(155)			(155)		
0403 Myrane/Øvre Kleppe	746		(141)	594	328	266
Menn	393		(111)	271	(141)	(130)
Kvinner	353			323	(187)	(136)
0404 Øvre Kleppe/Svingen	283			(210)	(105)	(105)
Menn	(115)					
Kvinner	(168)			(147)		
0405 Nedre Kleppe	(176)			(125)		
Menn	(113)					
Kvinner						
0406 Juvik/Horsøy	(186)			(115)		
Menn	(113)					
Kvinner						
05 Strusshamn	761		240	509	(197)	313
Menn	408		(219)	(177)		
Kvinner	353			333	(112)	(221)
0501 Skarholmen/Stensohamn	(207)			(134)		(114)
Menn	(103)					
Kvinner	(104)			(104)		
0502 Strusshamn	(211)			(167)		
Menn						
Kvinner	(134)			(124)		
0503 Krokåsdalen						
Menn						
Kvinner						
0504 Skiftesvik						
Menn						
Kvinner						
0505 Marikoven	270			(176)		
Menn	(197)			(103)		
Kvinner						
06 Follese/Hetlevik	932		291	641	280	360
Menn	566		(208)	358	(134)	224
Kvinner	366			283	(147)	(137)
0601 Follese	590		(199)	391	(187)	(204)
Menn	330		(126)	(203)		(142)
Kvinner	261			(188)	(126)	
0602 Hetlevik	342			249		(156)
Menn	236			(154)		
Kvinner	(106)					
07 Haugland/Davanger/Ramsøy	1420		458	920	463	457
Menn	806		345	429	(180)	249
Kvinner	614		(112)	491	283	(208)
0701 Haugland	(208)			(136)		
Menn	(135)					
Kvinner						
0702 Ravnanger	245			(195)		
Menn	(129)					
Kvinner	(115)			(105)		
0703 Tveit/Tveitevåg	(147)			(115)		
Menn						
Kvinner						
0704 Davanger	306		(122)	(174)		(111)
Menn	(192)			(101)		
Kvinner	(114)					
0705 Kollevåg						
Menn						
Kvinner						
0706 Steinseidet/Tveitneset	(112)					
Menn						
Kvinner						
0708 Hanøytangen	(215)			(144)		
Menn	(142)					
Kvinner						

Tabell 27.2 (forts.). Yrkesaktive 16 år og over, etter næring, kjønn og type bostedsstrøk/grunnkrets.
 3. november 1989 - 2. november 1990

	I alt	Primær	Sekundær	Tertiær		
				I alt	Off., sosial og privat tjenesteyting	Andre tertiær- næringer
0709 Ramsøy	:	:	:	:	:	:
Menn	:	:	:	:	:	:
Kvinner	:	:	:	:	:	:
08 Nordre Askøy	867	:	260	567	320	248
Menn	554	:	250	274	(152)	(122)
Kvinner	313	:	:	293	(167)	(126)
0801 Kjerrgarden	(175)	:	:	(135)	:	:
Menn	:	:	:	:	:	:
Kvinner	:	:	:	:	:	:
0802 Fromreide/Berland	226	:	:	(115)	:	:
Menn	(143)	:	:	:	:	:
Kvinner	:	:	:	:	:	:
0803 Fauskanger	(217)	:	:	(176)	(114)	:
Menn	(154)	:	:	(113)	:	:
Kvinner	:	:	:	:	:	:
0804 Skråmestø	(115)	:	:	:	:	:
Menn	:	:	:	:	:	:
Kvinner	:	:	:	:	:	:
0805 Skansen	:	:	:	:	:	:
Menn	:	:	:	:	:	:
Kvinner	:	:	:	:	:	:
0806 Herdla	:	:	:	:	:	:
Menn	:	:	:	:	:	:
Kvinner	:	:	:	:	:	:
Uoppgitt	:	:	:	:	:	:

Tabell 28. Privathusholdninger. Utvalgte kjennetegn for boligstandard, og disponering av personbil. Bostedsstrøk/grunnkrets. 3. november 1990

	Alle privat- hushold- ninger	Boligen har både bad og WC	Kjøkken 6 m ² og over	Boligen bygget etter 1960	Hushold- ningen eier boligen	Hushold- ningen dispo- nerer bil	Bolig- rommene er på ett plan ¹	Boligen ligger i 2. et. eller høyere og huset har ikke heis
Kommunen	6515	6144	5886	4127	5070	4598	5735	613
Type bostedsstrøk								
Tettsteder								
Tettbygde strøk	5103	4835	4574	3294	3964	3580	4449	479
5201 Askøy	5103	4835	4574	3294	3964	3580	4449	479
Spredtbygde strøk	1400	1297	1307	821	1099	1011	1273	134
Uoppgitt	:	:	:	:	:	:	:	:
Delområde og grunnkrets								
01 Ask	744	688	647	504	514	461	659	(48)
0101 Åsebø/Hanevik	131	122	115	(84)	(95)	(79)	112	:
0102 Breivik	(77)	(77)	(73)	(64)	(73)	(66)	(77)	:
0103 Ask	233	202	205	127	159	141	188	:
0104 Hop	167	157	137	111	119	(104)	151	:
0105 Strømsnes	136	131	116	118	(68)	(71)	131	:
02 Erdal	845	798	787	584	656	650	741	(55)
0201 Skogvik	(89)	(89)	(69)	(55)	(59)	(81)	(73)	:
0202 Nordre Erdal	191	183	182	144	156	158	175	:
0203 Søndre Erdal	162	146	146	(101)	125	111	137	:
0204 Åsen	150	142	148	146	109	(102)	135	:
0205 Stenrusten/Vardane ...	252	238	244	139	206	198	222	:
03 Florvåg	654	623	551	338	561	437	561	111
0301 Bakarvågen	148	148	137	(97)	132	121	134	:
0302 Florvåg	455	424	363	215	383	284	375	(85)
0303 Florvågøy	(51)	(51)	(51)	:	:	:	(51)	:
04 Kleppetø	1370	1302	1214	1004	1064	1018	1127	116
0401 Strand/Solhola	228	221	211	211	204	161	182	:
0402 Kleppetø	199	185	185	125	165	151	177	:
0403 Myrane/Øvre Kleppe ...	495	480	437	338	366	352	393	:
0404 Øvre Kleppe/Svingen ..	186	167	151	141	137	137	131	:
0405 Nedre Kleppe	107	(98)	(82)	(81)	(89)	(85)	(98)	:
0406 Juvik/Horsøy	155	151	147	108	(102)	132	146	:
05 Strusshamn	560	514	504	342	404	360	494	:
0501 Skarholmen/Stensohamn	153	140	144	(90)	(105)	(77)	132	:
0502 Strusshamn	177	157	143	(100)	110	121	157	:
0503 Krokåsdalen	:	:	:	:	:	:	:	:
0504 Skiftesvik	:	:	:	:	:	:	:	:
0505 Marikoven	159	159	151	116	135	131	156	:
06 Follese/Hetlevik	673	636	625	392	534	464	598	(64)
0601 Follese	413	395	389	232	306	298	360	:
0602 Hetlevik	260	241	236	160	228	166	237	:
07 Haugland/Davanger/Ramsøy	1018	985	953	648	831	764	973	124
0701 Haugland	167	157	153	118	153	115	153	:
0702 Ravnanger	160	160	150	107	142	(103)	160	:
0703 Tveit/Tveitevåg	174	169	171	(79)	124	120	161	:
0704 Davanger	186	186	175	157	166	165	186	:
0705 Kollevåg	(54)	(51)	:	:	:	(50)	(51)	:
0706 Steinseidet/Tveitneset ..	(60)	(60)	(55)	:	(56)	(53)	(60)	:
0708 Hanøytangen	139	134	128	(84)	(101)	(103)	134	:
0709 Ramsøy	(79)	(68)	(74)	:	(51)	(55)	(68)	:
08 Nordre Askøy	640	584	598	303	499	437	570	(60)
0801 Kjerrgarden	144	125	129	(58)	115	(91)	125	:
0802 Fromreide/Berland	180	166	161	(101)	132	130	166	:
0803 Fauskanger	165	147	162	(62)	119	(97)	133	:
0804 Skråmestø	(64)	(64)	(64)	:	(56)	(54)	(64)	:
0805 Skansen	(62)	(57)	(59)	:	(52)	:	(57)	:
0806 Herdla	:	:	:	:	:	:	:	:
Uoppgitt	:	:	:	:	:	:	:	:

¹ Boligen har kjøkken, bad/dusj, WC og minst ett beboelsesrom i samme etasje.

1247 ASKØY

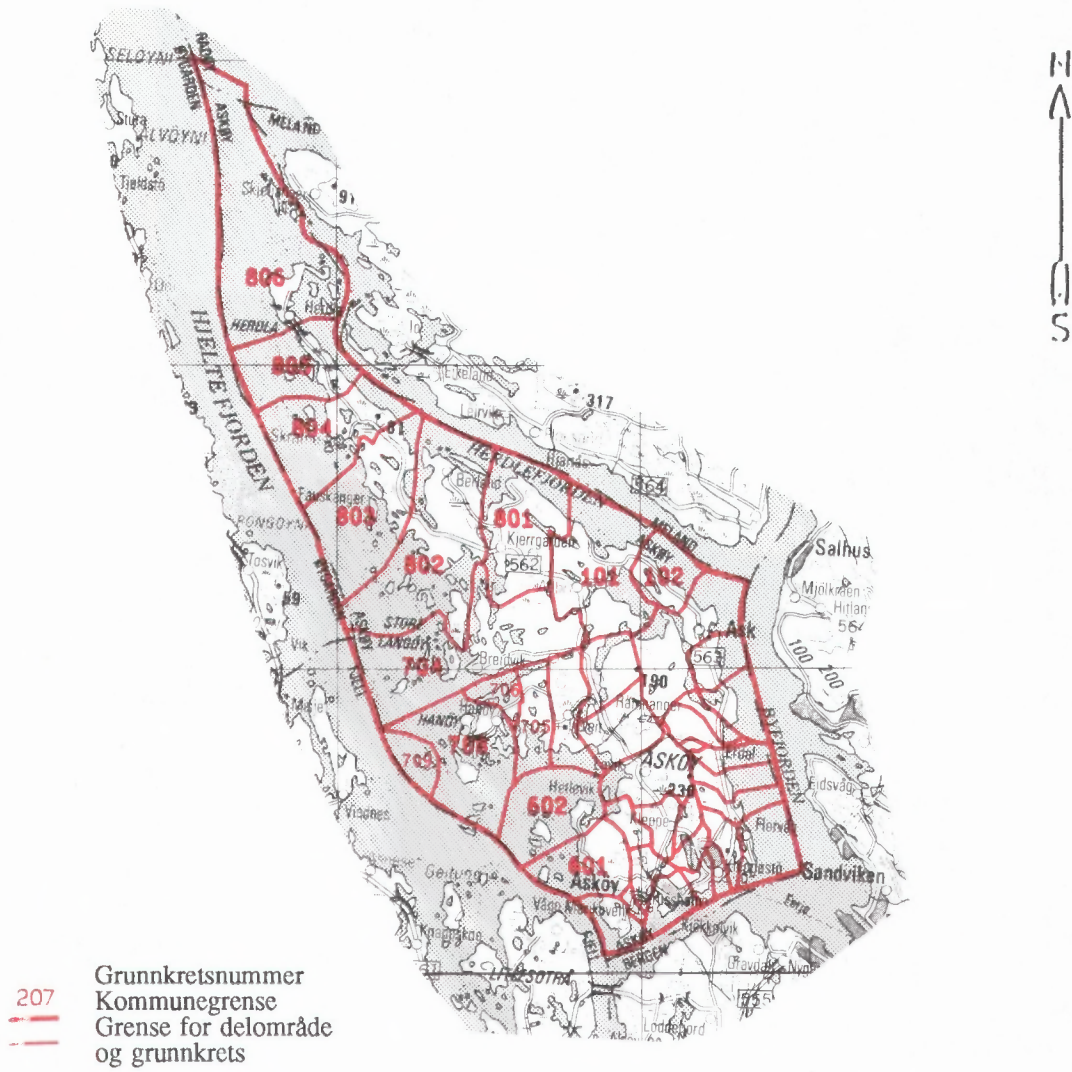

Kartgrunnlag M ca. 1:250 000
Tillatelsenr. 74/91 Statens kartverk

Utsnitt av kretskart

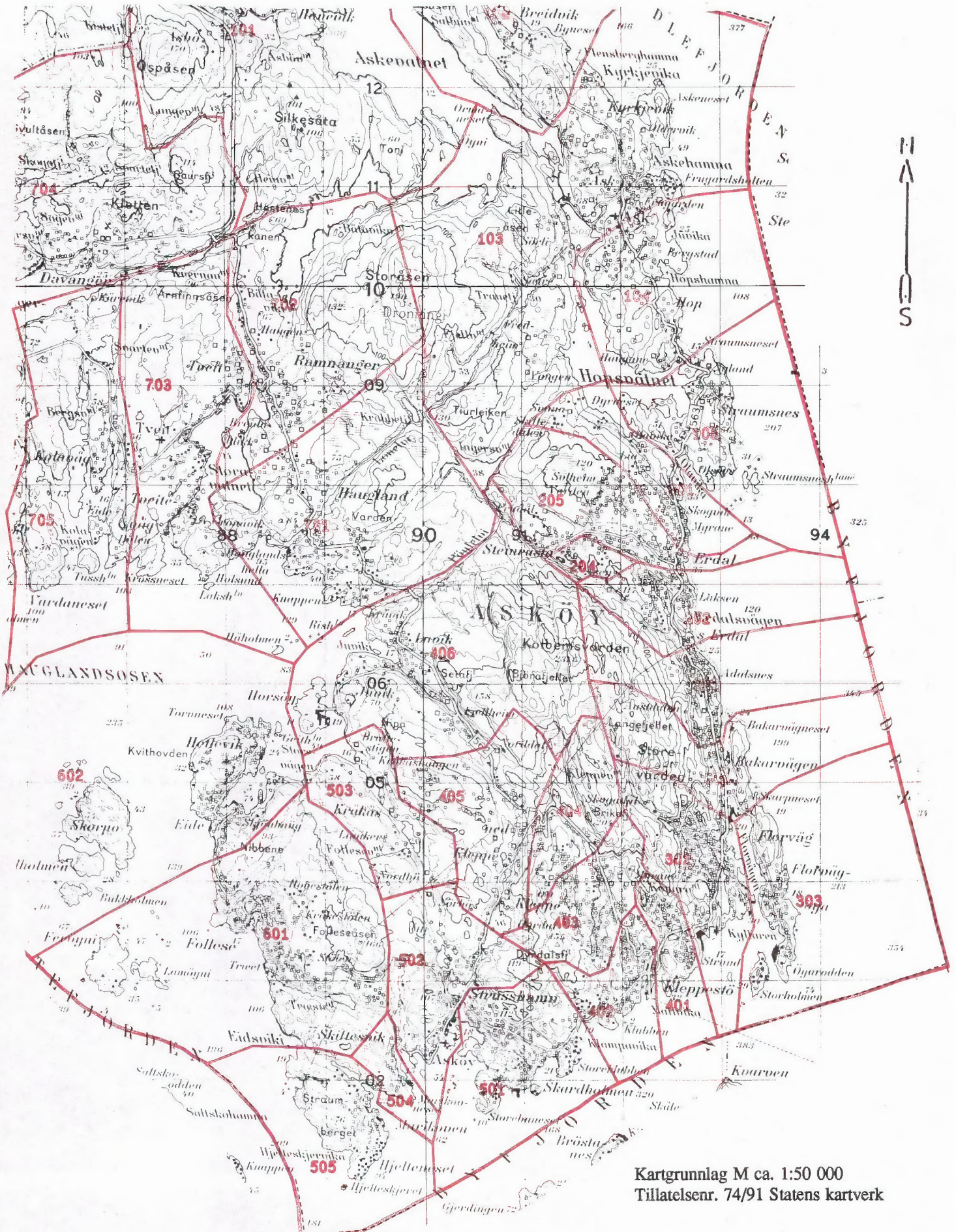

Kartgrunnlag M ca. 1:50 000
Tillatelsenr. 74/91 Statens kartverk

Avgrensning av Askøy tettsted

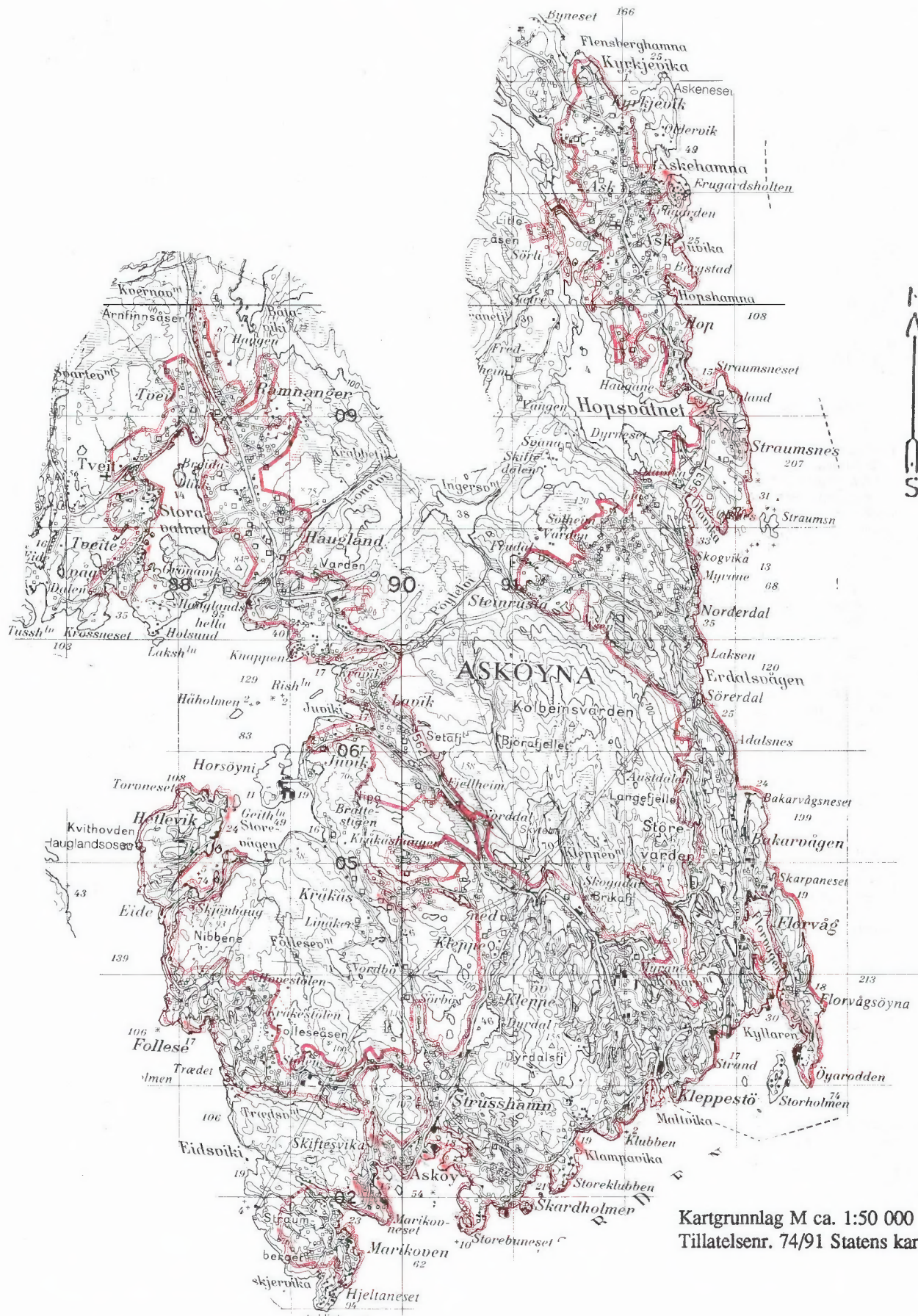

Kartgrunnlag M ca. 1:50 000
Tillatelsenr. 74/91 Statens kartverk



FoB 90

Folke- og
boligtelling 1990
gjennomføres av
Statistisk sentralbyrå

Opgavene er undergitt taushetsplikt.
De vil bare bli brukt til å utarbeide statistikk
og vil bli oppbevart på en betryggende måte.

VIKTIG:
Bruk helst
blyant eller
blå/svart kulepenn

Slik:

Ikke slik:



1 Hvem bor du sammen med i leiligheten?
Rettleddningen beskriver hva vi mener med
en leilighet. Sett flere kryss hvis nødvendig.

- | | |
|--|--|
| <input checked="" type="checkbox"/> Ingen | <input checked="" type="checkbox"/> Søsken |
| <input checked="" type="checkbox"/> Ektefelle | <input checked="" type="checkbox"/> Svigerforeldre,
svigerinne,
svoger,
svigerbarn,
tante, onkel,
niese, nevø |
| <input checked="" type="checkbox"/> Samboer | <input checked="" type="checkbox"/> Besteforeldre,
barnebarn |
| <input checked="" type="checkbox"/> Datter, sønn | <input checked="" type="checkbox"/> Andre personer |
| <input checked="" type="checkbox"/> Mor, far | |

**2 Hadde du inntektsgivende arbeid i minst
100 timer i året fra 3. nov. 1989 til
2. nov. 1990?**

Arbeid som ulønnet familiemedlem i
familiebedrift regnes også som inntekts-
givende arbeid (f.eks. butikk, gårdsbruk).

- Ja Nei

! Svarte du nei her, skal du ikke
fylle ut resten av denne siden.

**3 Hvor mange måneder hadde du
heltids- og/eller deltidsarbeid i
året fra 3. nov. 1989 til 2. nov. 1990?**
Se rettleddningen.

Heltid: måneder

Deltid: måneder

**4 Oppgi navn og adresse på det arbeids-
stedet (bedriften) der du hadde inntekts-
givende arbeid lengst tid i året fra
3. nov. 1989 til 2. nov. 1990.**

Med bedrift menes fabrikk, butikk,
gårdsbruk, ligningskontor e.l.

Navn:

Gate/vei:

Poststed:

**5 Beskriv virksomheten på dette arbeids-
stedet så nøyaktig som mulig.**

Skriv f.eks. produksjon av møbler, salg
av biler, bokhandel, jordbruk, utleie av
maskiner, arkitektvirksomhet e.l.

Virksomhet:

.....

**6 Hvilket yrke (tittel) hadde du på dette
arbeidsstedet?**

Skriv f.eks. hjemmehjelp, rørlegger, frisør,
sykepleier, rengjøringshjelp, kokk, plate-
arbeider, salgskonsulent, førskolelærer e.l.

Yrke:

**7 På hvilken måte er/var du knyttet til
arbeidsstedet du oppgav i spørsmål 4?**

- Som fast eller midlertidig ansatt
- Som selvstendig næringsdrivende (eier)
- Som familiemedlem uten fast lønn
i familiebedrift

**8 Hadde du inntektsgivende arbeid i uken
27. okt. - 2. nov. 1990?**
Se rettleddningen.

- Ja Nei

! Svarte du nei her, skal du ikke
fylle ut resten av denne siden.

**9 Hva er din vanlige/avtalte
ukentlige arbeidstid?**

- 1-9 timer 30-34 timer
- 10-19 timer 35-39 timer
- 20-29 timer 40 timer eller mer

**10 Hvor mange timer inntektsgivende arbeid
utførte du i uken 27. okt. - 2. nov.?**

- 1-9 timer 35-39 timer
- 10-19 timer 40 timer eller mer
- 20-29 timer Ingen, jeg
arbeidet ikke
denne uken
- 30-34 timer

! Arbeidet du ikke denne uken, skal du
ikke fylle ut resten av denne siden.

**11 Hvor møtte du på arbeid i uken
27. okt. - 2. nov.?** Se rettleddningen.

Jeg møtte fast på samme arbeidssted,
adresse som jeg førte opp i spørsmål

Jeg møtte fast på annet sted.
Oppgi adresse

Kommune:

Gate/vei:

Poststed:

Jeg møtte på forskjellige steder
denne uken

! Møtte du på forskjellige steder denne uken,
skal du ikke fylle ut resten av denne siden.

**12 Hvor mange ganger reiste eller gikk du
fra hjemstedet til arbeidsstedet i uken
27. okt. - 2. nov.?**

Med hjemsted menes adressen i navne-
feltet øverst på skjemaet.

- Ingen, jeg er bosatt på
arbeidsstedet
(arbeider
hjemme)
- 1 gang
- 2-3 ganger

Ingen, jeg var
ikke på hjem-
stedet denne uken

4 ganger eller
flere

! Reiste du ikke denne uken, skal du
ikke fylle ut resten av denne siden.

**13 Hvor lang tid brukte du vanligvis
fra hjemstedet til arbeidsstedet
(én vei) i uken 27. okt. - 2. nov.?**

Under 15 min 45-59 min

15-29 min 60-89 min

30-44 min 90 min eller
mer

**14 Hvilke transportmidler brukte du vanligvis
fra hjemstedet til arbeidsstedet (én vei)
i uken 27. okt. - 2. nov.?**
Sett flere kryss hvis nødvendig.

Bil Båt

Buss Brukte sykkel,
gikk i mer enn
10 min

Tog, trikk, T-bane Annet

Spørsmålene på denne siden gjelder leiligheten der oppgavegiveren er registrert bosatt 3. november 1990 ifølge Folkeregisteret, se adressen nedenfor.

Send det utfylte skjemaet tilbake i den vedlagte svarkonvolutten. Dersom flere i leiligheten har fått skjema, se rettledningen.

Adresse:

1 Bosatte i leiligheten 3. november 1990. Inntektsgivende arbeid i uken 27. oktober - 2. november 1990. Ukentlig arbeidstid.

FØR OPP personer født 1974 eller tidligere som ikke står på navnelisten fra før. Ta bare med personer som er registrert bosatt i leiligheten (adressen ovenfor) ifølge Folkeregisteret.

SETT KRYSS for inntektsgivende arbeid i uken 27. oktober - 2. november 1990 og ukentlig arbeidstid for alle personer på navnelisten. Se rettledningen.

Oppgavegiver:	Fødselsår	Hadde ikke inntektsgivende arbeid	Hadde inntektsgivende arbeid: 1 - 29 timer i uken	30 timer eller mer i uken
Andre bosatte i leiligheten:		<input type="checkbox"/>	<input type="checkbox"/>	<input type="checkbox"/>
		<input type="checkbox"/>	<input type="checkbox"/>	<input type="checkbox"/>
		<input type="checkbox"/>	<input type="checkbox"/>	<input type="checkbox"/>
		<input type="checkbox"/>	<input type="checkbox"/>	<input type="checkbox"/>
		<input type="checkbox"/>	<input type="checkbox"/>	<input type="checkbox"/>
		<input type="checkbox"/>	<input type="checkbox"/>	<input type="checkbox"/>

Bruk eget ark hvis du trenger mer plass

2 Hvor mange rom på 6 m² eller mer er det i leiligheten? Ta ikke med kjøkken, gang, bad o.l.

1 2 3 4 5

6 7 8 9 eller flere

3 Hvor stor er leiligheten målt i kvadratmeter? Regn med alle rom til boligformål, også kjøkken, gang, bad o.l.

Under 50 m² 100-129 m²

50-59 m² 130-149 m²

60-79 m² 150-199 m²

80-99 m² 200 m² eller mer

4 Hvor stort kjøkken er det i leiligheten?

6 m² eller større Det er ikke kjøkken i leiligheten

Mindre enn 6 m²

5 Er det bad eller dusj inne i leiligheten?

Ja Nei

6 Er det vannklosett inne i leiligheten?

Ja Nei

7 Hva slags oppvarmingskilder er det i leiligheten?

Sentralvarme (radiatorer e.l.) Ovner for flytende brensel (olje, parafin e.l.)

Elektriske ovner, varmekabler e.l. Ovner for fast brensel (ved, koks e.l.)

8 Har leiligheten kjøkken, bad/dusj, wc og minst ett beboelsesrom i samme etasje?

Ja Nei

9 Hvilken etasje ligger leiligheten i? Sett flere kryss hvis leiligheten har beboelsesrom i flere etasjer.

Kjelleretasje Underetasje

1. 2. 3. 4. 5. eller høyere

10 Hva slags eie-/leieforhold er det til leiligheten? Sett bare ett kryss.

Jeg/vi eier den gjennom et borettslag eller boligaksjeselskap

Jeg/vi eier den alene eller sammen med andre

Jeg/vi leier den gjennom arbeidet (tjenestebolig)

Jeg/vi leier den for et avgrenset tidsrom

Jeg/vi leier den på andre vilkår

11 Hvor mange personbiler disponerer de som bor i leiligheten?

Ingen 1 2 3 eller flere

12 Sorterer husholdningen til vanlig avfallet sitt? Sett bare kryss for avfallstyper som blir levert/hentet etter at de er sortert ut.

Ingen særskilt sortering. Praktisk vanskelig, mangler tilbud e.l.

Papir Maling, lakk, olje e.l.

Glass Annet avfall

Batterier

13 Hva slags hus ligger leiligheten i? Se rettledningen.

Frittliggende enebolig eller våningshus tilknyttet gårdsdrift

Hus i kjede, rekkehus, terrassehus eller vertikaldelt tomannsbolig

Horisontaldelt tomannsbolig eller annet boligbygg med mindre enn 3 etasjer

Blokk, leiegård eller annet boligbygg med 3 etasjer eller mer

Forretningsbygg, pensjonat, aldershjem, militærforlegning eller annet bygg for felleshusholdning

14 Er det heis i huset?

Ja Nei

15 Hvor mange leiligheter er det i huset?

1 2 3 4 5

6 7 8 9 eller flere

16 Når ble huset bygd? (opprinnelig byggeår)

1900 eller før 1946 - 1960

1901 - 1920 1961 - 1970

1921 - 1940 1971 - 1980

1941 - 1945 1981 - 1990

Pris kr 50,00

Publikasjonen utgis i kommisjon hos Akademika, Oslo, og er til salgs hos alle bokhandlere.

ISBN 82-537-3527-8