

1826 HATTFJELLDAL



Folke- og boligtelling 1990

Hattfjelldal

**FOLKE- OG BOLIGTELLING
1990**

KOMMUNEHEFTE

1826 HATTFJELLDAL

STATISTISK SENTRALBYRÅ
OSLO-KONGSVINGER 1991

ISBN 82-537-3134-5

EMNEGRUPPE
31 Folketellinger

ANDRE EMNEORD
Arbeidstid
Befolkning
Boliger
Grunnkretser
Husholdninger
Sysselsetting
Yrkesaktive

Forord

Hovedformålet med Folke- og bolig telling 1990 er å gi et bilde av befolkningen og levekårene i det norske samfunnet.

Et annet viktig formål er å gi statistikk for mindre geografiske områder som kommuner og deler av kommuner. For å dekke dette formålet gir Statistisk sentralbyrå ut et statistisk hefte for hver kommune.

Når kommuneheftene for alle kommuner i et fylke er publisert, vil det bli laget et fylkessammendrag med tabeller som svarer til dem som finnes i kommuneheftene. Når alle kommunene i landet har fått sine hefter, vil det også bli laget et sammendrag for hele landet.

Innen utgangen av 1992 vil en endelig folketellingsfil være etablert, og det blir utarbeidet et hefte som dokumenterer folketellingsprosjektet.

Resultatene fra FoB90 vil i tillegg være tilgjengelig i databaser i SSB, bl.a. Regionalstatistisk database. Det er videre planer om en spredning av folketellingsdata i tilknytning til publisering av annen statistikk fra SSB. Resultatene vil også kunne leveres på maskinlesbar form. For brukere som ønsker ytterligere bearbeiding av materialet, vil SSB utføre dette mot kostnadsdekning.

Oslo/Kongsvinger, 9. oktober 1991

Svein Longva

Jan Furseth

Innhold

	Side
Tabellregister	6
Figurdel	7
Tekstdel	
1. Formål	8
2. Opplegg og gjennomføring	8
2.1. Statistikkens omfang	8
2.2. Grunnlag for statistikken	8
2.3. Datainnsamling	8
3. Feilkilder og usikkerhet ved resultatene	8
4. Enheter, geografiske nivåer og kjennemerker	9
4.1. Enheter	9
4.2. Geografiske nivåer	10
4.3. Kjennemerker	11
4.3.1. Personkjennemerker	11
4.3.2. Boligkjennemerker	14
4.3.3. Husholdningskjennemerker	15
5. Merknader til tabellene	16
Tabelldel	17
Vedlegg	
Kart over grunnkretser	
Kart over tettsteder	
Personskjema	
Boligskjema	

Standardtegn i tabeller

- Null
- 0,0 Mindre enn 0,5 av den brukte enheten

Tabellregister

	Side
1. Folkemengde ved folketellingene 1875 - 1990, etter kommunegrensener pr. 3. november 1990	17
2. Folkemengde etter kjønn, ekteskapelig status og alder. 3. november 1990	17
3. Hovedtall for utdanning. Personer 16-66 år etter yrkesaktivitet, arbeidstid i året, kjønn og utdanning. 3. november 1989 - 2. november 1990	18
4. Personer 16 år og over. Hovedtall for yrkesaktivitet i året 3. november 1989 - 2. november 1990 .	19
5. Hovedtall for yrkesaktive i året 3. november 1989 - 2. november 1990	20
6. Yrkesaktive 16 år og over, etter alder og næring/yrkesfelt. 3. november 1989 - 2. november 1990 .	21
7. Yrkesaktive 16 år og over, etter kjønn, arbeidstid i året og næring/yrkesfelt. 3. november 1989 - 2. november 1990	22
8. Hovedtall for yrkesaktive i uka 27. oktober - 2. november 1990, etter vanlig/avtalt arbeidstid	24
9. Yrkesaktive 16 år og over i uka 27. oktober - 2. november 1990, etter kjønn, vanlig/avtalt arbeidstid og næring/yrkesfelt	25
10. Yrkesaktive 16 år og over med fast oppmøteplass på arbeid i uka 27. oktober - 2. november 1990, etter tallet på arbeidsreiser, reisetid og yrkesfelt/oppmøteplass	26
11. Yrkesaktive 16 år og over med fast arbeidsreise i uka 27. oktober - 2. november 1990, etter reisemåte, oppmøteplass, tallet på arbeidsreiser, reisetid og etter reisemåte, kjønn og alder	27
12. Boliger og bosatte. Hustype, tallet på rom, kjøkken. 3. november 1990	28
13. Boliger, rom og bosatte, etter hustype. 3. november 1990	28
14. Boliger etter eieform og areal. Rom og bosatte, etter eieform. 3. november 1990	28
15. Boliger etter tallet på rom og tallet på bosatte. 3. november 1990	29
16. Boliger etter husets byggeår og hustype/eieform/oppvarmingskilde. Bosatte og rom, etter husets byggeår. 3. november 1990	29
17. Boliger og bosatte. Sanitærutstyr, størrelse og tilgjengelighet. 3. november 1990	30
18. Boliger etter standardindikatorer. Bosatte etter alder og standardindikatorer. 3. november 1990 . . .	31
19. Husholdninger, familier og personer, etter type husholdning. Husholdninger etter type husholdning og tallet på familier i husholdningen/yrkesaktivitet i husholdningen/eieform/tallet på rom i boligen og kjøkken. 3. november 1990	32
20. Husholdninger, familier og personer, etter husholdningsstørrelse/type husholdning. Absolutte tall og prosent. 3. november 1990	33
21. Husholdninger etter type husholdning og disponering av personbil/avfallssortering. 3. november 1990	34
22. Familier i privathusholdninger etter familietype. Personer etter alder og familietype. 3. november 1990	34
23. Hovedtall for par og personer i par. 3. november 1990	35
24. Barn 0-17 år etter alder, familietype og mors/fars yrkesaktivitet i uka 27. oktober - 2. november 1990	35
25. Personer 67 år og over. Alder, tallet på personer i husholdningen, husholdningstype og indikatorer for boligstandard. 3. november 1990	36
26. Folkemengde etter alder, kjønn og type bostedsstrøk/grunnkrets. 3. november 1990	37
27. Yrkesaktive 16 år og over, etter næring, kjønn og type bostedsstrøk/grunnkrets. 3. november 1989 - 2. november 1990	38
28. Privathusholdninger. Utvalgte kjennetegn for boligstandard, og disponering av personbil. Bostedsstrøk/grunnkrets. 3. november 1990	39

Figur 1. Yrkesaktive 16 år og over, etter næring. Prosent. 1980 og 1990

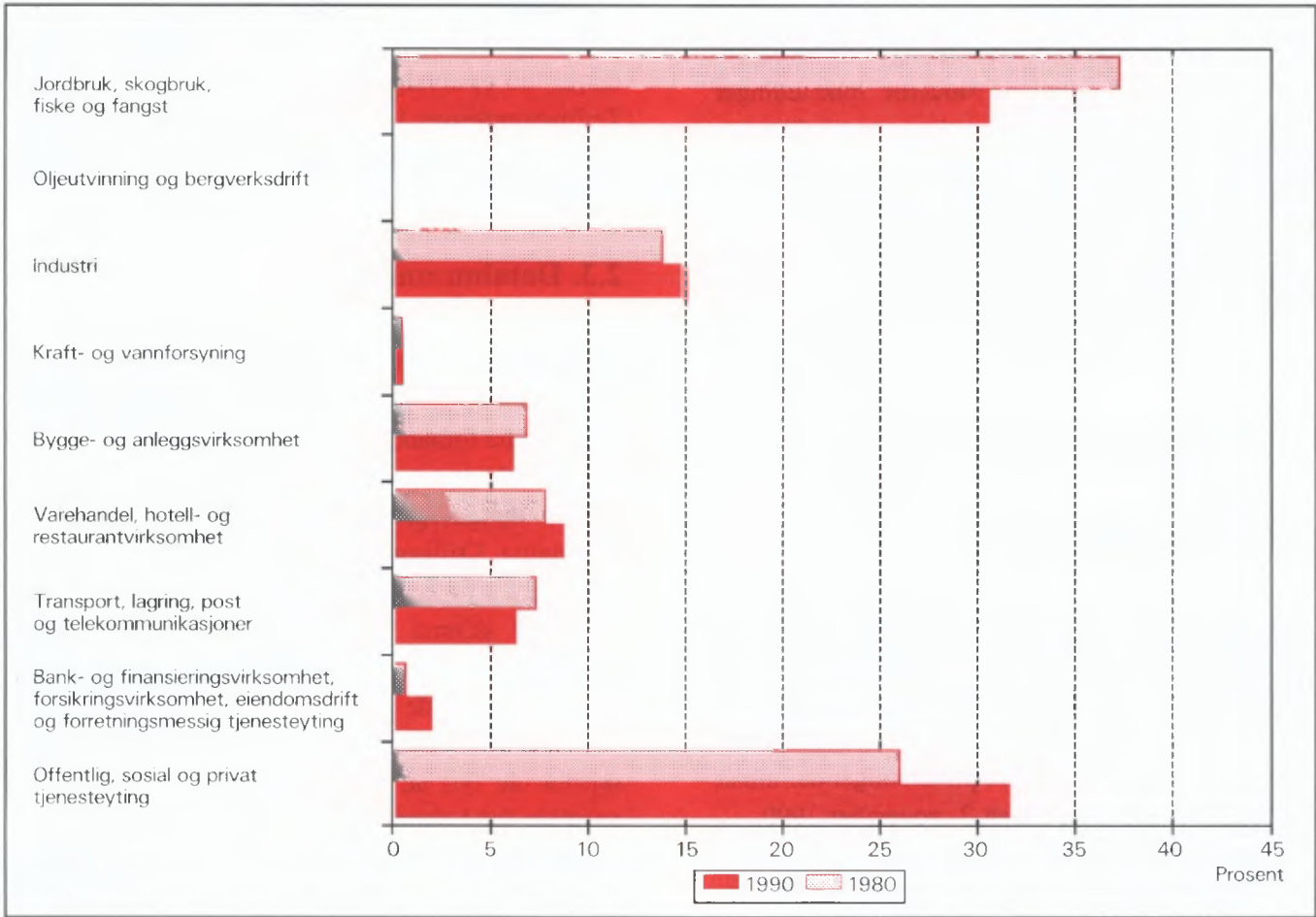

Figur 2. Hovedtall for boligstandard og disponering av bil. Prosent. 1980 og 1990

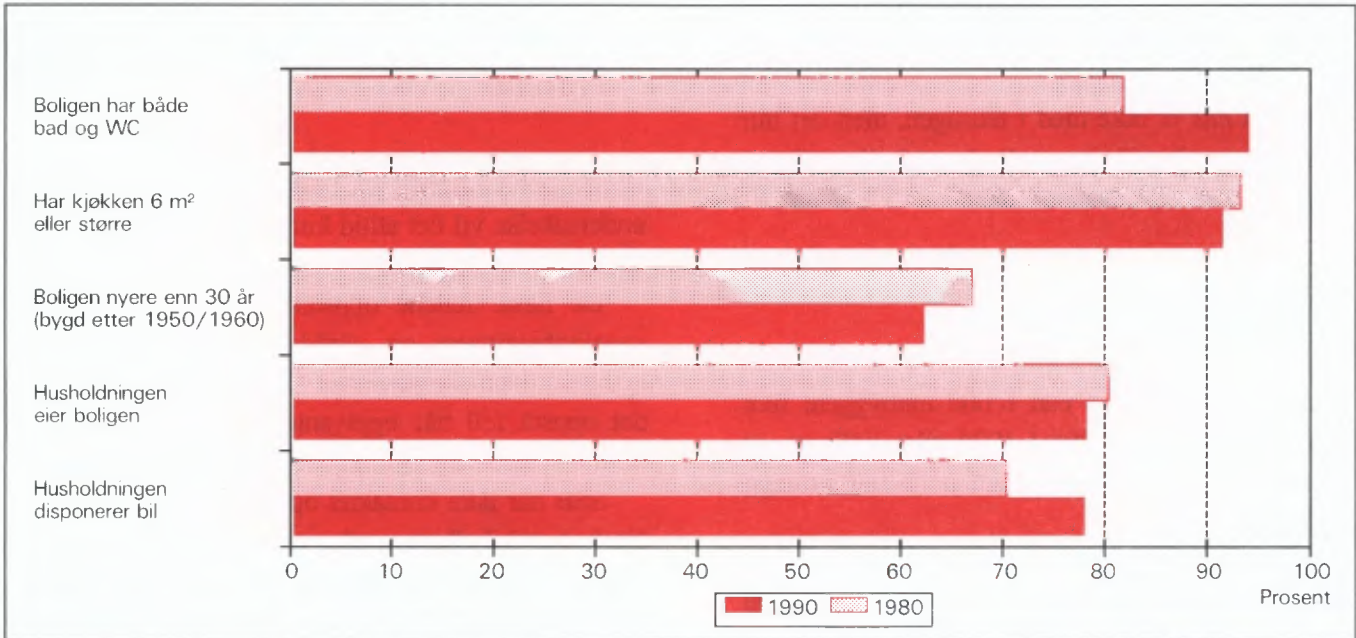

1. Formål

Hovedformålet med Folke- og bolig telling 1990 (FoB90) er å gi et bilde av befolkningen og levekårene i det norske samfunnet. Moderne folketellinger legger stor vekt på å se opplysninger om boliger og boforhold, sysselsetting og yrke, utdannings- og inntektsforhold, arbeidsreiser mv. i sammenheng.

Formålet med denne publikasjonen er å gi en beskrivelse av hver kommune, og av områder som er mindre enn kommune (delområder, kretser, tettsteder).

2. Opplegg og gjennomføring

2.1. Statistikkens omfang

FoB90 omfatter alle personer (også utenlandske statsborgere) som var registrert bosatt i Norge på tellingstidspunktet 3. november 1990, ifølge forskriftene om føringen og ordningen av folkeregistrene.

Boligtellingen har med alle privatboliger der minst én person var registrert bosatt 3. november 1990.

Tellingen omfatter *ikke* boliger som var ubebodd eller som var bebodd av bare midlertidig tilstedeværende (f.eks. ugifte personer som oppholdt seg utenom foreldrehjemmet på grunn av skolegang). Det er heller ikke hentet inn opplysninger om boligen for forpleide i aldershjem, pleiehjem, barnehjem og andre fellesinstitusjoner.

Enheten *hus* er ikke med i tellingen, men det blir gitt enkelte opplysninger om det huset boligen ligger i.

2.2. Grunnlag for statistikken

I kommuner med færre enn 6 000 innbyggere fikk alle personer som var født i 1974 eller tidligere, et personskjema. Den eldste i hver familie fikk i tillegg et boligskjema.

De fleste opplysningene i folke- og bolig tellingen kommer fra disse skjemaene. De øvrige oppgavene kommer fra ulike statistiske og administrative registre. De viktigste registerkjennemerkene er kjønn, alder og andre demografiske kjennetegn og utdanning.

Det er laget et eget informasjonshefte som bl.a. beskriver bakgrunn, metode, faglig innhold og bear-

beidingsopplegg for tellingen. Heftet kan en få ved å henvende seg til SSB, Folketellingskontoret.

I kommuner med 6 000 eller flere innbyggere er grunnlaget for statistikken basert på skjemaopplysninger fra et utvalg av befolkningen 16 år og over. Tellingsopplegget i utvalgs kommunene blir omtalt i heftene for de respektive kommunene, og i det nevnte informasjonsheftet.

2.3. Datainnsamling

Folketellingsskjemaene ble sendt i posten direkte til hver enkelt oppgavegiver. Navn og adresse ble påført skjemaet på forhånd på grunnlag av opplysninger fra Det sentrale personregister (DSP).

Alle oppgavegivere fikk et personskjema med rettleiding. I tillegg fikk den eldste i hver familie et boligskjema og en svarkonvolutt.

Utfylte skjema fra alle oppgavegivere i leiligheten/boligen ble sendt samlet tilbake i svarkonvolutten. Der det bodde flere familier i samme bolig, ble det bare brukt én svarkonvolutt og bare ett boligskjema ble fylt ut. Innsamlingsmetoden gav derfor grunnlag for å danne husholdninger (se nedenfor).

Personer som ikke hadde sendt inn folketellingskjema til rett tid, fikk tilsendt inntil to adresserte purringer.

3. Feilkilder og usikkerhet ved resultatene

Under gjennomføring og bearbeiding av en statistisk undersøkelse vil det alltid kunne oppstå feil som kan gi utslag i resultatene.

De fleste feilene oppstår vanligvis under oppgaveinnhentingen og skyldes uriktige svar eller mangelfullt utfylte skjemaer. Under bearbeidingen kan det oppstå feil når opplysninger blir kodet, i vårt tilfelle spesielt opplysningene om næring og yrke.

SSB har ikke kontaktet oppgavegiver dersom det ble funnet feil eller mangler ved utfyllingen. Materialet har imidlertid gjennomgått omfattende maskinelle kontroll- og opprettingsrutiner. For kjennemerker med uoppgitt svar er det beregnet et mest mulig sannsynlig svar på grunnlag av de øvrige opplysninger personen har gitt og ut fra svarene fra andre oppgavegivere.

Kontroll- og opprettingsrutinene vil være nærmere beskrevet i publikasjonen som dokumenterer FoB90-

prosjektet. Publikasjonen vil foreligge i løpet av 1992.

SSB gjennomfører en kvalitetsundersøkelse i samband med folketellingen. Undersøkelsen tar sikte på å kontrollere kvaliteten av husholdningssammensetningen i folketellingen. Videre skal en vurdere eventuelle konsekvenser for statistikken av å nytte regelverket i folkeregisterloven som grunnlag for en geografisk plassering av befolkningen. Resultatene ventes å foreligge i 1992.

4. Enheter, geografiske nivåer og kjennemerker

Når ikke annet er nevnt, gjelder opplysningene situasjonen 3. november 1990.

4.1. Enheter

Person

Tellingen omfatter alle personer som ifølge folkeregisteret er registrert bosatt i Norge på tellingsdagen 3. november 1990. Hvem som skal regnes som bosatt og hvor de skal ha adresse, går fram av forskrifter om føringen og ordningen av folkeregistrene.

Bosatte

Med bosatte menes personer bosatt i privathusholdninger. Tallet på *bosatte i alt* vil derfor være mindre enn tallet på *personer i alt* i kommunen (folkemengde).

Barn

I tabellene 19-21 og 23-24 omfatter begrepet *Barn* ugifte hjemmeboende barn under 18 år som er registrert bosatt i familien til minst en av foreldrene eller andre foresatte. Eldre barn som bor hjemme, er ikke regnet som barn etter denne definisjonen.

Par (ektepar og samboerpar)

Som *Par* regnes gifte par og samboerpar.

Gifte par er ektepar som er registrert bosatt i samme privatbolig, aldershjem, pleiehjem e.l.

Samboerpar er personer som lever sammen i ekteskapslignende forhold uten å ha inngått formelt ekteskap.

Begge personene i et par må være registrert bosatt på samme adresse.

Familie

Som familie regner vi:

- ektepar og eventuelle ugifte hjemmeboende barn uansett barnets alder
- mor/far med ugifte hjemmeboende barn uansett barnets alder
- hver enkelt person som ikke hører med i gruppene over (enslig)

Et familienummer inngår som kjennemerke for hver person i Det sentrale personregister. Grupperingen til familie i tellingen er gjort med utgangspunkt i dette familienummeret.

Alle i en familie i tellingen må være registrert bosatt på samme adresse (samme kommune og poststed), og de kan bare inngå i én husholdning. Personer, f.eks. ektefeller, som etter denne regelen er plassert på hvert sitt sted, er ikke gruppert til samme familie i tellingen, selv om de har likt familienummer i Det sentrale personregister.

Barn som har gått ut av familien fordi de har fått egne barn, har meldt flytting og/eller inngått ekteskap, blir aldri regnet til foreldrenes familie på et senere tidspunkt. Når f.eks. et ektepar bor sammen med et skilt barn, danner ektefellene og barnet hver sin familie.

En familie kan aldri bestå av mer enn to generasjoner.

Ugifte søsken som bor sammen i en bolig der ingen av foreldrene er bosatt, blir regnet som hver sin énpersonfamilie.

Personer med ukjent bosted eller familienummer blir regnet som enslige (énpersonfamilier).

I et samboerpar utgjør hver av samboerne sin egen familie sammen med egne barn. Felles barn er med i familien til én av foreldrene.

Husholdning

Til samme husholdning regnes personer som er registrert bosatt i samme bolig. En slik husholdning blir kalt *bolighusholdning*. Husholdninger kan bestå av en eller flere familier. Sammensetningen til bolig-husholdninger har hovedsakelig skjedd ut fra innsendingsmåte (felles retur) og opplysninger gitt i tellingsskjemaet. Selv om Det sentrale personregister ikke gir oversikt over hvem som bor sammen i den enkelte bolig, er adresseopplysningene i registeret nyttet som et supplement i arbeidet med husholdningene.

I tellingen blir det skilt mellom privat- og felleshusholdning.

Gruppen *Privathusholdning* omfatter personer som er registrert bosatt i samme privatbolig. Siden alle opplysninger om husholdninger i tellingen er knyttet til denne typen, er tallet på husholdninger i alt derfor lik tallet på privathusholdninger.

Til *Felleshusholdning* er regnet beboere (forpleide) som er registrert bosatt i aldershjem, pleiehjem, barnehjem o.l. Tilsatte som er bosatt i/ved felleshusholdningen, er alltid regnet som bosatte i privathusholdning. Det samme gjelder militært personell som er registrert bosatt i forlegningen.

Folketellingen gir ikke statistikk over felleshusholdninger. Det er hovedsakelig fordi personer som oppholder seg på institusjon, men som er registrert bosatt hjemme, tilhører privathusholdningen de er registrert i. En statistikk på dette grunnlaget ville derfor gi et misvisende bilde.

Bolig (leilighet)

En bolig er ett eller flere rom som er bygd eller ombygd til helårs privatbolig for en eller flere personer. Det må være adkomst til rommet/rommene uten at en må gå gjennom en annen bolig. I tabellene brukes for enkelthets skyld *bolig* i stedet for privatbolig.

En bolig er da f.eks. rekkehusleilighet, leilighet i tomannsbolig, leilighet i leiegård, blokkleilighet og hybelleilighet. Enebolig er også leilighet.

En hybel i privathus er en bolig dersom den har egen inngang. I hybelhus regnes hver hybel som egen bolig, også der rom som f.eks. kjøkken og bad er felles. Leiligheter og hybler som disponeres av privathusholdninger i sykehus, institusjoner, militærforlegninger o.l., regnes alltid som egen bolig.

I noen tilfeller kan en bolig omfatte mer enn en leilighet. Det gjelder når personer i samme familie (f.eks. ugifte barn) bor i egen leilighet (f.eks. hybelleilighet) på samme adresse som resten av familien. I slike tilfeller består boligen av alle leilighetene familiemedlemmene bruker.

Fordi begrepet bolighusholdning blir brukt, blir tallet på boliger det samme som tallet på privathusholdninger i tellingen.

Det er ikke innhentet oppgaver for boliger der ingen er registrert bosatt (se avsnitt 2.1).

Hus er ikke egen enhet i tellingen, men boligkjennemerkene omfatter enkelte opplysninger om

huset boligen ligger i.

4.2. Geografiske nivåer

Grunnkrets, delområde

Grunnkretsene er utformet slik at de skal være stabile over en rimelig tidsperiode. De består av et sammenhengende geografisk område, og har mest mulig ensartet natur, næringsgrunnlag, kommunikasjonsforhold og bebyggelse. Folkemengde og areal bør ikke variere for sterkt. Visse variasjoner i befolkningsgrunnlaget vil likevel forekomme - en krets i spredtbygde strøk kan ha under 100 innbyggere, mens de tettest utbygde byområdene kan ha over 1 000.

Fordi kretsen skal være stabil, er den ikke knyttet opp til tettstedsavgrensingen. En krets kan derfor inneholde både tett og spredt bebyggelse.

Det er ikke stilt krav om at grunnkretsgrensene skal falle sammen med grensene for kirkesogn, skole- eller valgkrets.

Landet er delt inn i om lag 13 600 grunnkretser.

Grunnkretsene er gruppert sammen til *delområder* (bydeler/bygdslag). Et delområde består vanligvis av 1 000 - 3 000 personer i spredtbygde strøk og 3 000 - 5 000 i tettbygde. I alt er det om lag 1 550 delområder i landet.

Alle adressene i landet er gitt kode for grunnkrets og delområde. Kodene er en del av datagrunnlaget i Det sentrale personregister. Grunnkretsinndelingen i FoB90 er sammenlignbar med FoB80. I visse tilfeller (ved kretsdelinger i perioden) må sammenligningen skje med utgangspunkt i grupper av 1990 kretser.

Kart over grunnkretser og delområder er med som vedlegg til heftet.

Kommune

Den enkelte person er i tellingen regnet å ha sitt bosted i den kommune og i den bolig hvor vedkommende var registrert som bosatt i Folkeregisteret 3. november 1990.

Hovedregelen er at en person skal registreres som bosatt der han eller hun tar sin døgnhvile. De viktigste unntakene fra denne hovedregelen gjelder:

- Ugifte personer som pga. studier, skolegang eller verneplikts-/siviltjeneste oppholder seg utenom foreldrenes/forsørgers bolig. De skal være registrert i foreldrenes/forsørgers bolig.

- Gifte personer som mesteparten av tiden må bo borte fra hjemmet pga. arbeid, studier, verneplikts-/siviltjeneste (f.eks. yrkesaktive som er ukependlere). De skal være registrert i ektefellenes felles bolig.
- Personer som er innlagt på sykehus eller anbrakt i fengsel, arbeidsanstalt e.l. De skal være registrert der de var bosatt før innleggelsen/anbringelsen.

Personer som ikke kan henføres til en bestemt bolig, er regnet til gruppen *Uten fast bopel*. De regnes med i den kommunen der de sist hadde fast bosted.

Det er ikke innhentet opplysninger om midlertidig bosted. Folketellingen gir derfor ikke oppgaver over den tilstedeværende befolkningen.

Tettsted

For at en hussamling skal regnes som tettsted, må det bo minst 200 personer der, og avstanden mellom husene må normalt ikke overstige 50 meter. Det er tillatt med skjønnsmessige avvik for områder som ikke skal eller kan bebygges. Dette kan f.eks. være parker, idrettsanlegg, industriområder, eller naturlige hindringer som elver eller dyrkbare områder. Hussamlinger som naturlig hører med til tettstedet, tas med inntil en avstand på 400 meter fra tettstedskjernen.

Tettstedsavgrensingen er uavhengig av grunnkretsinnndelingen, og kan også gå på tvers av kommuneinnndelingen.

Kart over tettstedene i kommunen er med som vedlegg til heftet.

4.3. Kjennemerker

4.3.1. Personkjennemerker

Alder

I fordelingen etter alder er den enkelte person gruppert etter alder pr. 31. desember 1990. (Alder = 1990 minus fødselsår.)

Arbeidsreiser - generelt

Arbeidsreiseopplysningene omfatter oppmøteplass, tallet på arbeidsreiser, reisetid og reisemåte (se dette). Kjennemerkene gjelder personer 16 år og over som *utførte* inntektsgivende arbeid i tellingsuka fra 27. oktober til 2. november og som hadde en *fast* opp-

møteplass. Arbeidsreiseopplysningene gjelder reisen fra hjemstedet (registrert bosted) til arbeidsstedet.

Det ble lagt spesiell vekt på utformingen av arbeidsreisespørsmålene. Både i spørsmålsteksten og rettleidingen ble det forklart at *hjemstedet* er den boligadressen som vedkommende var registrert bosatt på ifølge Folkeregisteret 3. november 1990.

Arbeidsreiser - tallet på

Tallet på arbeidsreiser er det antall ganger oppgavегiver reiste *fra* hjemstedet *til* arbeidsstedet (én veg) i tellingsuka. Med *Hjemsted* menes alltid den boligadresse vedkommende er registrert bosatt på. For personer som bodde midlertidig på f.eks. hybel eller brakke denne uka, er reisen mellom hybel/brakke og arbeidssted ikke tatt med. Personer som arbeidet hjemme (f.eks. bønder) er gruppert til *reiste ikke*. Det samme gjelder personer som ikke var på hjemstedet i løpet av tellingsuka.

Arbeidstid

Tellingen har opplysninger om arbeidstid både i året (12-månedersperioden), og i tellingsuka fra 27. oktober -2. november 1990. For uka er det dessuten skilt mellom vanlig/avtalt og faktisk arbeidstid.

Arbeidstid i året

Årlig arbeidstid er i FoB90 oppgitt som det samlede tallet på hele måneder vedkommende hadde arbeid, heltid og/eller deltid, i alle arbeidsforhold. Som heltid er regnet samlet arbeidstid på 30 timer eller mer i uka, noe som svarer til 120 timer eller mer over en 4-ukersperiode. Fravær er ikke trukket fra. Summen av måneder med heltids- og deltidsarbeid kan ikke overstige 12.

Arbeidstid i uka (vanlig/avtalt)

Den avtalte ukentlige arbeidstidstiden er oppgitt i timeverk og viser det timetallet den yrkesaktive har avtale om. For yrkesaktive som ikke hadde inngått avtale om en bestemt arbeidstid, gjelder oppgaven den gjennomsnittlige arbeidstiden. Det samme gjelder for personer med varierende arbeidstid eller for dem som har skiftarbeid kombinert med friperioder. Faste forberedelser ut over ordinær arbeidstid er inkludert (lærere). Arbeidstid i flere arbeidsforhold skulle summeres. Betalt fravær er ikke trukket fra, mens tilfeldig merarbeid (sesongvariasjoner, overtid) derimot ikke er lagt til.

Arbeidstid i uka (utført)

Faktisk utført arbeidstid er oppgitt i timeverk. Overtid og annet ekstraarbeid er inkludert, men begrepet omfatter ikke fravær som skyldtes sykdom, ferie, permisjon med lønn o.l. Personer som ikke var på arbeid i tellingsuka, f.eks. på grunn av skift- eller turnusfridager, utførte ikke inntektsgivende arbeid denne uka.

Bosted

Se *Kommune* i avsnitt 4.2.

Bostedsstrøk (tettbygd - spredtbygd)

Se *Tettsted* i avsnitt 4.2.

Ekteskapelig status

Det er brukt fire hovedgrupperinger etter ekteskapelig status, nemlig ugifte, gifte, enker/enkemenn og separerte/skilte. Ekteskapelig status beskriver den formelle situasjonen, ikke faktiske samlivsforhold (samboere).

Familietype

Under omtalen av enheten *familie* (avsnitt 4.1 ovenfor) er det gjort rede for hvem som skal regnes til samme familie. På grunnlag av hvilke personer som inngår i familien og hva for ekteskapelig status de har, blir familiene inndelt i typer, slik:

Enslig	enpersonfamilie
Ektepar uten barn	familien inneholder et ektepar, men ingen ugifte, hjemmeboende barn.
Ektepar med barn	familien inneholder et ektepar, og parets ugifte, hjemmeboende barn uansett alder.
Mor/far med barn	familien inneholder mor eller far og deres ugifte, hjemmeboende barn uansett barnets alder.

Familietyper baserer seg på den formelle ekteskapelige statusen til personene i familien. I et samboerpar utgjør hver av samboerne derfor sin egen familie.

Heltid/deltid

En person kommer i gruppa heltidsarbeid når summen av avtalt/vanlig arbeidstid i alle arbeidsforhold er 30 timer eller mer i uka (120 timer eller mer over en 4-ukersperiode).

Næring

Yrkesaktive personer 16 år og over er gruppert etter næring ut fra opplysninger om 12-månedersperioden. Kjennemerket er knyttet til det arbeidsforholdet som hadde lengst varighet. Det er ikke innhentet særskilte oppgaver om næring for tellingsuka fra 27. oktober til 2. november.

Næringsgrupperingen er foretatt etter 1983-utgaven av Standard for næringsgruppering (Standarder for norsk statistikk 2). Standarden er et fem-sifret pyramidisk system der hvert siffer angir et grupperingsnivå.

FoB80 ble gruppert etter den forrige utgaven av næringsstandard (utgitt i 1978). De viktigste endringene fra denne utgaven finnes under Detaljhandel. Standardendringene har ingen betydning for sammenlignbarheten med forrige telling for næring på 1-sifret nivå.

Næringsgrupperingen kan etter mindre modifikasjoner på tabellnivå sammenlignes med International Standard Industrial Classification of all Economic Activities (ISIC) av 1968.

FN vedtok en ny versjon av ISIC i 1989. Den nye versjonen vil etter hvert bli innarbeidet i næringsstandard i de fleste land i Europa. Når den nye standarden blir innført i Norge, vil folketellingsmaterialet få næringskoder etter ISIC -89 i tillegg til de nåværende.

Oppmøteplass på arbeid

Oppmøteplassen er det stedet hvor oppgavegiver møtte fram ved arbeidshagens start. Grupperingskriterium er kommune. Personer som møtte på ulike steder, var til sjøs e.l. har ikke fast oppmøteplass.

Reisemåte til arbeidet

Reisemåten gjelder de transportmidlene vedkommende til vanlig brukte på arbeidsreisen (én veg).

Reisetid til arbeidet

Reisetiden er tiden det tar å komme *fra* hjemstedet (registrert boligadresse) *til* arbeidsstedet (én veg). I reisetiden er gangtid og ventetid under reisen regnet med. Det samme gjelder faste gjøremål, f.eks. å bringe barn til barnehage. Tilfeldige gjøremål og forsinkelser inngår derimot ikke.

For pendlere som bodde midlertidig utenfor hjemmet (hybel, brakke) er reisetiden regnet fra hjemstedet og fram til arbeidsstedet.

Spredtbygd/tettbygd strøk

Se *Tettsted* i avsnitt 4.2.

Utdanning

Utdanningsopplysningene i publikasjonen er hentet fra datafil over befolkningens høyeste utdanning pr. 1. oktober 1989, såkalt omkodet utgave (grupperingen av grunnleggende fagutdanning avlagt før skoleåret 1972/73 er også basert på 9-årig grunnskole og plassert på klassetrinn 10, nivå 3). Folketellingsmaterialet vil bli oppdatert med utdanningsopplysninger pr. 1. oktober 1990 så snart denne årgangen foreligger.

Opplysningene om utdanning fullført i utlandet etter 1. november 1980 er mangelfulle i data-materialet. Dette gjelder spesielt for de utenlandsfødte. SSB gjennomfører derfor en egen undersøkelse i 1991 om innvandreres utdanning. Resultatene fra undersøkelsen er ikke med i denne publikasjonen, men vil senere inngå i tellingsmaterialet.

Fra og med 1987 er all SSBs utdanningsstatistikk basert på 6-sifrede utdanningskoder, etter Standard for utdanningsgruppering - Revidert 1989 (Standarder for norsk statistikk 7). Standarden er bygd opp som et pyramidisk klassifikasjonssystem. Utdanningene er først ordnet i grove grupper etter (samlet) varighet ved normal studieprogresjon. Gruppene kalles *utdanningsnivåer*. Innenfor hvert nivå er utdanningene delt opp etter *fagfelt* og *faggrupper*. En del utdanninger som tidligere var plassert på for lavt nivå, har skiftet nivå ved overgang til revidert standard. De største gruppene er ingeniør- og helsefagutdanninger.

Resultatene fra utdanningsstatistikken blir nå presentert etter omkodet utdanningskode (se ovenfor), mens folketellingen i 1980 er basert på uomkodet versjon av den gamle standarden. Derfor er ikke resultatene fra de to tellingene sammenlignbare. SSB kan lage sammenlignbar statistikk på *grovt* nivå (grupper av utdanningsnivåer) ved å dele inn FoB80 etter ny standard og kode om all grunnleggende fagutdanning til 9 år. Slik statistikk må utføres som betalt oppdrag.

Yrke

Yrkesaktive personer 16 år og over er gruppert etter yrke ut fra opplysninger om 12-månedersperioden. Kjennemerket er knyttet til det arbeidsforholdet som hadde lengst varighet. Det er ikke innhentet særskilte oppgaver om yrke for tellingsuka fra

27. oktober til 2. november.

Grunnlaget for yrkesgrupperingen er Standard for yrkesgruppering i offentlig norsk statistikk (utgitt av Arbeidsdirektoratet i 1965). Standarden blir ofte omtalt som NYK (Nordisk yrkesklassifisering). Til folketellingen i 1980 ble standarden ajourført av SSB ved at nye yrkesbetegnelser ble plassert inn på sitt riktige sted i systemet, en del yrkesgrupper ble slått sammen og noen ble splittet i flere grupper. Etter 1980 har SSB fortsatt ajourføringen med nye yrkesbetegnelser.

Yrke i folketellingen er kodet med tre av standardens i alt fem siffer.

Yrke er kodet på samme måte og etter samme standard både i FoB80 og FoB90, slik at det er mulig å sammenligne yrkesstatistikk mellom de to tellingene.

NYK og dermed tellingen er bare i begrenset grad sammenlignbar med den nyeste (1988) utgaven av International Standard Classification of Occupations (ISCO). Derimot er det godt samsvar med forrige ISCO (1958, revidert i 1968). Det er denne versjonen som pr. 1990 blir brukt i de fleste europeiske land.

Yrkesaktivitet

I FoB90 er det innhentet oppgaver om yrkesaktiviteten både for de siste 12 månedene (3. november 1989 til 2. november 1990) og for den siste uka før tellingstidspunktet (27. oktober - 2. november 1990).

Som yrkesaktive er regnet personer 16 år og over som *hadde* inntektsgivende arbeid i minst 100 timer i 12-månedersperioden. Inntektsgivende arbeid er alt arbeid som blir utført mot betaling i form av lønn, inntekt av egen virksomhet, provisjon, honorarer o.l. Deltidsarbeid, vikararbeid, pass av barn, feriejobber o.l. er også med. Det samme gjelder sykefravær, ferie, permisjon med lønn o.l. Ved folketellingen i 1980 skulle slikt fravær ikke regnes med. Arbeid som familiemedlem uten fast lønn i familiebedrift (f.eks. butikk, gårdsbruk) og verneplikts-/siviltjeneste er også regnet som yrkesaktivitet.

De som var yrkesaktive i 12-månedersperioden svarte også på om de *hadde* inntektsgivende arbeid av minst 1 times varighet i uka 27. oktober til 2. november 1990. Ved folketellingen i 1980 måtte en ha *utført* minst én times arbeid for å bli regnet som yrkesaktiv i uka. Tellingene i 1980 og 1990 kan sammenlignes fordi FoB90 også kan fordele de yrkesaktive etter utført arbeidstid i uka.

Yrkesstatus

Yrkesaktive personer 16 år og over er gruppert etter yrkesstatus ut fra arbeidsforholdet de oppgav for 12-månedersperioden. Det er ikke innhentet særskilte oppgaver om yrkesstatus for tellingsuka fra 27. oktober til 2. november.

Personer (også medeiere) som arbeidet i firmaer organisert som aksjeselskap, andelslag eller annen selskapsform med begrenset ansvar, er alltid regnet som ansatte.

En person er regnet som selvstendig dersom vedkommende drev virksomhet alene for egen regning eller sammen med andre med ubegrenset ansvar (f.eks. i ansvarlig selskap).

Gruppen *Familiemedlem uten fast lønn i familiebedrift* omfatter personer som arbeidet i familievirksomhet uten fast lønn, og som verken var eier eller medeier i virksomheten. Et familiemedlem uten fast lønn kan imidlertid ha lønn for arbeidet i form av kost og losji, andel av overskott e.l.

Der ektefeller arbeidet i felles virksomhet (f.eks. gårdsbruk) som ikke var organisert som aksjeselskap e.l., er den ene ektefellen regnet som selvstendig og den andre som familiemedlem uten fast lønn, med mindre begge ektefellene var registrert som eiere av virksomheten.

4.3.2. Boligkjennemerker

Boligkjennemerkene gjelder bare for privatboliger og personer i privathusholdninger.

Areal

Boligens areal er det samlede arealet av rom på 6 m² eller mer som blir brukt til boligformål. I tillegg er også entré, ganger, trapperom, vaskerom o.l. med i arealet.

Bosatte pr. bolig

Bosatte pr. bolig er lik tallet på bosatte i privatboliger dividert med tallet på boliger i alt.

Byggeår

Byggeåret er det året da minst halvparten av boligene i huset var ferdig til innflytting. For hus som er ombygget, er det oppgitt opprinnelig byggeår.

Eie-/leieform

Som *eiere* er også regnet personer som har boret ved aksje eller andel.

Som *leie for et avgrenset tidsrom* er regnet leieavtaler som løper til en bestemt dato, også framleie. Boliger stilt til disposisjon gjennom arbeidsforhold for en avgrenset tidsperiode er derimot regnet med blant *tjenesteboliger*.

Leie av boligen på *Andre vilkår* gjelder f.eks. ved leiekontrakt ifølge husleieloven, muntlig leieavtale eller kåravtale. Obligasjonsleilighet og trygdeleilighet er også tatt med her.

Etasjeplassering

Etasjeplasseringen viser i hvilken av bygningens etasjer boligen har rom til boligformål. For boliger som går over flere plan, er alle etasjer oppgitt.

Hustype

En *enebolig* ligger fritt med minst en halv meters avstand til neste bygning. Den kan også inneholde en hybelleilighet, og ett eller flere rom kan være i bruk som hybel.

Våningshus tilknyttet gårdsdrift omfatter alle typer bolighus på gårdsbruket.

Et hus i kjede (også enebolig i kjede) er forbundet med et annet hus med bod, garasje/carport, svalgang e.l.

I et *terrassehus* er leilighetene bygd sammen i en skråning der flere av leilighetene har terrasse på hele eller deler av taket til leiligheten under.

Terrasseblokk er regnet som blokk og ikke som terrassehus.

Annet boligbygg med mindre enn tre etasjer omfatter for eksempel firemannsbolig, enebolig med mindre enn en halv meters avstand mellom husene o.l.

Leiligheten ligger i et *forretningsbygg* eller i et *bygg for felleshusholdning* dersom mindre enn halvparten av golvarealet i huset brukes til privatbolig.

I noen tabeller er hus i kjede, terrassehus og annet boligbygg med mindre enn tre etasjer slått sammen og gitt betegnelsen *småhus*.

Kjøkken

Kjøkkenet er den delen av boligen der det er installert utstyr til matlagning. Kjøkkenet kan være et eget rom,

men trenger ikke å være det (åpne løsninger).

Dersom flere boliger har felles kjøkken, f.eks. hybler i et hybelbygg, er alle boligene regnet å være uten kjøkken.

I størrelsen på kjøkkenet er også medregnet golvplass til benker og skap.

Oppvarmingskilde

I FoB90 er alle oppvarmingskilder i boligen tatt med, mens det ved forrige telling bare var den viktigste som ble registrert.

Plan i boligen

Boligen er regnet å ligge på ett plan dersom kjøkken, bad/dusj, wc og minst ett beboelsesrom er i samme etasje uten trapper imellom.

Tilgjengelighet

Som et mål for boligens tilgjengelighet er det nytt et inndeling etter plan i boligen, boligens etasjeplassering i bygningen og om huset har heis.

Rom - tallet på

Tallet på rom inkluderer beboelsesrom på 6 m² eller mer som kan brukes året rundt. Kjøkken, bad, wc, vaskerom, gang o.l. er ikke med, og heller ikke rom som bare blir brukt til næringsvirksomhet.

Rom pr. bolig

er summen av alle rom dividert med tallet på boliger. I FoB90 er det ikke innhentet spesifiserte oppgaver over tallet på rom i boliger med ni eller flere rom. I oppgavene for *rom i alt* er tallene for antall rom i boliger med ni eller flere rom derfor beregnet ut fra et gjennomsnittstall. Data fra Boforholdsundersøkelsen 1988 er brukt som beregningsgrunnlag.

4.3.3. Husholdningskjennemerker

Husholdningskjennemerkene gjelder for privathusholdninger og personer registrert bosatt i privathusholdninger.

Avfallssortering (kildesortering)

Oppgavene over avfallssortering viser utvalgte avfallstyper som blir sortert ut fra husholdningsavfallet og levert/hentet etter at de er sortert ut. Hver husholdning kunne krysse av for flere typer utsortert avfall. Noen husholdninger sorterer flere typer avfall. Derfor blir summen av husholdninger etter avfallstype større enn tallet på husholdninger som sorterer avfall i alt.

Bil - antall i husholdningen

Med å disponere bil menes å eie/leie bil eller ha mulighet til privat bruk av firmabil. Stasjonsvogn, kombinert bil og varebil som blir brukt til privatkjøring, er også regnet med i tallet på biler.

Familier - antall i husholdningen

Se *Familie* i avsnitt 4.1 og *Familietype* i avsnitt 4.3.

Husholdningstype (tallet på barn i husholdningen)

I tabellene er husholdningene delt inn i enperson- og flerpersonhusholdninger. Flerpersonhusholdninger er videre delt inn i husholdninger med og uten barn.

Vårt begrep *Barn* omfatter ugifte hjemmeboende barn under 18 år som er registrert bosatt i familien til minst en av foreldrene eller andre foresatte. Eldre barn som bor hjemme, er ikke regnet inn i tallet på barn i husholdningen. Husholdninger der alle de hjemmeboende barna er 18 år eller eldre, blir derfor regnet til gruppen flerpersonhusholdninger uten barn.

Privat-/felleshusholdning

Gruppen *Privathusholdning* omfatter alle personer som er registrert bosatt i samme privatbolig.

Beboere (forpleide) som er registrert bosatt i aldershjem, pleiehjem, barnehjem o.l. tilhører en *Felleshusholdning*. Det er ikke innhentet husholdnings- og boligopplysninger for disse husholdningene.

5. Merknader til tabellene

Tabell 1

Tabell 1 tar sikte på å gi sammenlignbare tall tilbake til 1875 etter kommuneinndelingen i 1990.

Over et så langt tidsrom har det imidlertid skjedd så mange endringer i kommuneinndelingen at det for mange kommuner kan være vanskelig å gi sammenlignbare tall for hele perioden.

I enkelte tilfeller er endringene i kommuneinndelingen relativt store. Der har vi satt tallene i parentes for å markere at folkemengden er beregnet. Beregningene er foretatt av Norsk samfunnsvitenskapelig datatjeneste (NSD). Nærmere dokumentasjon får du ved å henvende deg dit.

I 1964 ble en del av Hattfjelldal (Røssvassbukt-Tustervass-området) overført til Hemnes.

Vernepliktige - konsekvenser for sysselsettingstall
Oppgaver over de vernepliktige og sivilt tjenestepliktige er innhentet gjennom Forsvarets overkommando og Siviltjenesteadministrasjonen. På grunn av rapporteringsrutinene vil ikke alle oppgavene være kommet inn når kommuneheftene blir publisert.

Manglende oppgaver om verneplikts-/siviltjeneste vil kunne påvirke sysselsettingstallene for kommunen. For kommunen som helhet vil utslagene bli svært små. Avviket vil bli størst for gruppen Menn 16 - 24 år.

I forhold til oppgavene gitt i skjemaet, vil personene dette gjelder f.eks. kunne få for få arbeids måneder i året, de vil kunne bli tildelt feil hovednæring og -yrke, eller de kan bli feilaktig gruppert som ikke yrkesaktive.

De fullstendige oppgavene om verneplikts- og siviltjeneste vil bli innarbeidet i det endelige folketellingsmaterialet.

Tabell 1. Folkemengde¹ ved folketellingene 1875-1990, etter kommunegrensar pr. 3. november 1990

År	Folke- mengde	År	Folke- mengde	År	Folke- mengde	År	Folke- mengde
1875 ...	(961)	1920 ...	(1099)	1960 ...	1816	1980 ...	1807
1900 ...	(1020)	1946 ...	(1699)	1970 ...	1791	1990 ...	1722

¹ Tall i parentes er beregnede tall fra NSD, se tekstdelen.

K i l d e: Folketellinger, materiale i SSB og Norsk samfunnsvitenskapelig datatjeneste (NSD).

Tabell 2. Folkemengde etter kjønn, ekteskapelig status og alder. 3. november 1990

Alder	I alt	Menn					Kvinner				
		I alt	Ugifte	Gifte	Enkemenn	Separer- te og skilte	I alt	Ugifte	Gifte	Enker	Separer- te og skilte
I alt	1722	890	479	361	21	29	832	358	360	96	18
0 - 4	104	53	53	-	-	-	51	51	-	-	-
5 - 9	94	39	39	-	-	-	55	55	-	-	-
10 - 14	97	52	52	-	-	-	45	45	-	-	-
15 - 19	149	80	80	-	-	-	69	69	-	-	-
20 - 24	124	67	67	-	-	-	57	55	2	-	-
25 - 29	132	66	52	14	-	-	66	37	27	-	2
30 - 34	95	59	36	22	-	1	36	11	24	-	1
35 - 39	90	50	22	25	-	3	40	5	32	-	3
40 - 44	125	60	13	42	-	5	65	6	56	1	2
45 - 49	112	63	12	46	-	5	49	5	38	2	4
50 - 54	97	48	7	35	1	5	49	2	39	4	4
55 - 59	85	49	8	36	2	3	36	2	28	4	2
60 - 64	88	52	11	35	2	4	36	2	26	8	-
65 - 69	88	43	10	30	2	1	45	1	37	7	-
70 - 74	89	45	7	34	3	1	44	4	26	14	-
75 - 79	73	32	3	27	2	-	41	5	17	19	-
80 - 84	47	21	4	12	4	1	26	1	7	18	-
85 - 89	20	8	3	2	3	-	12	1	-	11	-
90 -	13	3	-	1	2	-	10	1	1	8	-
0 - 6	139	65	65	-	-	-	74	74	-	-	-
7 - 12	113	54	54	-	-	-	59	59	-	-	-
13 - 15	74	43	43	-	-	-	31	31	-	-	-
16 - 19	118	62	62	-	-	-	56	56	-	-	-
20 - 44	566	302	190	103	-	9	264	114	141	1	8
45 - 66	417	224	41	161	5	17	193	11	151	21	10
67 -	295	140	24	97	16	3	155	13	68	74	-
16 - 24	242	129	129	-	-	-	113	111	2	-	-
25 - 39	317	175	110	61	-	4	142	53	83	-	6
40 - 66	542	284	54	203	5	22	258	17	207	22	12

Tabell 3. Hovedtall for utdanning. Personer 16-66 år etter yrkesaktivitet, arbeidstid i året, kjønn og utdanning¹.
3. november 1989 - 2. november 1990

Kjønn og høyeste utdanning	I alt	Ikke yrkesaktive	Yrkesaktive					
			I alt	Heltid		Deltid		Både heltid og deltid i løpet av året
				Hele året	Deler av året	Hele året	Deler av året	
I alt	1101	276	825	491	96	118	86	34
Menn								
I alt	588	129	459	343	57	13	30	16
Barne- og ungdomsskolenivå, 1-9 år i alt	257	59	198	146	25	6	13	8
Folkeskoleutdanning	83	31	52	41	4	2	4	1
9-årig ungdomsskole	83	18	65	37	16	2	6	4
Ungdomsskolenivå ellers	91	10	81	68	5	2	3	3
Gymnasnivå I, 10 år, i alt	139	38	101	80	8	3	8	2
Allment fagfelt	16	6	10	9	-	1	-	-
Industri, håndverk og teknikk	81	19	62	51	4	1	5	1
Samferdsel	2	1	1	1	-	-	-	-
Helsevern	-	-	-	-	-	-	-	-
Jordbruk, skogbruk og fiske	25	8	17	9	4	1	3	-
Gymnasnivå I ellers	15	4	11	10	-	-	-	1
Gymnasnivå II, 11 - 12 år, i alt	126	16	110	76	21	4	5	4
Allment fagfelt	15	3	12	8	4	-	-	-
Administrasjon og økonomi	8	1	7	5	1	-	1	-
Industri, håndverk og teknikk	49	5	44	26	12	1	2	3
Samferdsel	3	1	2	1	-	-	-	1
Helsevern	-	-	-	-	-	-	-	-
Jordbruk, skogbruk og fiske	49	5	44	35	4	3	2	-
Tjenesteyting og forsvar	2	1	1	1	-	-	-	-
Gymnasnivå II ellers	-	-	-	-	-	-	-	-
Universitets- og høgsolenivå I, 13 - 14 år, i alt	14	-	14	13	-	-	-	1
Undervisning	3	-	3	3	-	-	-	-
Administrasjon, økonomi, samfunnsvitenskap og jus	3	-	3	2	-	-	-	1
Naturvitenskap og teknikk	6	-	6	6	-	-	-	-
Helsevern	1	-	1	1	-	-	-	-
Universitets- og høgsolenivå I ellers	1	-	1	1	-	-	-	-
Universitets- og høgsolenivå II, III og forskernivå, over 14 år, i alt	28	1	27	25	1	-	-	1
Undervisning	15	1	14	13	1	-	-	-
Administrasjon, økonomi, samfunnsvitenskap og jus	4	-	4	4	-	-	-	-
Naturvitenskap og teknikk	5	-	5	4	-	-	-	1
Universitets- og høgsolenivå II, III og forskernivå ellers	4	-	4	4	-	-	-	-
Uoppgitt, ingen utdanning og utdanning på førskolenivå	24	15	9	3	2	-	4	-
Kvinner								
I alt	513	147	366	148	39	105	56	18
Barne- og ungdomsskolenivå, 1-9 år i alt	192	81	111	47	8	36	17	3
Folkeskoleutdanning	89	50	39	17	1	18	3	-
9-årig ungdomsskole	40	17	23	4	5	6	8	-
Ungdomsskolenivå ellers	63	14	49	26	2	12	6	3
Gymnasnivå I, 10 år, i alt	170	31	139	59	9	44	24	3
Allment fagfelt	47	15	32	14	1	11	6	-
Industri, håndverk og teknikk	11	2	9	3	2	1	2	1
Samferdsel	3	-	3	2	1	-	-	-
Helsevern	14	-	14	8	1	2	2	1
Jordbruk, skogbruk og fiske	9	4	5	2	1	-	2	-
Gymnasnivå I ellers	86	10	76	30	3	30	12	1
Gymnasnivå II, 11 - 12 år, i alt	88	16	72	25	15	13	9	10
Allment fagfelt	35	5	30	10	10	5	2	3
Administrasjon og økonomi	18	4	14	4	3	1	2	4
Industri, håndverk og teknikk	6	-	6	2	2	1	1	-
Samferdsel	1	-	1	-	-	1	-	-
Helsevern	6	-	6	3	-	3	-	-

¹ Høyeste fullførte utdanning pr. 1. oktober 1989.

Tabell 3 (forts.). Hovedtall for utdanning. Personer 16-66 år etter yrkesaktivitet, arbeidstid i året, kjønn og utdanning¹. 3. november 1989 - 2. november 1990

Kjønn og høyeste utdanning	I alt	Ikke yrkesaktive	Yrkesaktive					Både heltid og deltid i løpet av året
			I alt	Heltid		Deltid		
				Hele året	Deler av året	Hele året	Deler av året	
Gymnasnivå II, 11-12 år (forts.)								
Jordbruk, skogbruk og fiske	6	3	3	1	-	1	1	-
Tjenesteyting og forsvar	4	-	4	2	-	1	1	-
Gymnasnivå II ellers	12	4	8	3	-	-	2	3
Universitets- og høgsolenivå I, 13 - 14 år, i alt	16	3	13	5	2	3	2	1
Undervisning	6	1	5	1	-	3	-	1
Administrasjon, økonomi, samfunnsvitenskap og jus	3	-	3	1	1	-	1	-
Naturvitenskap og teknikk	-	-	-	-	-	-	-	-
Helsevern	4	1	3	2	-	-	1	-
Universitets- og høgsolenivå I ellers	3	1	2	1	1	-	-	-
Universitets- og høgsolenivå II, III og forskernivå, over 14 år, i alt	25	-	25	11	2	9	3	-
Undervisning	20	-	20	9	1	8	2	-
Administrasjon, økonomi, samfunnsvitenskap og jus	2	-	2	2	-	-	-	-
Naturvitenskap og teknikk	-	-	-	-	-	-	-	-
Universitets- og høgsolenivå II, III og forskernivå ellers	3	-	3	-	1	1	1	-
Uoppgitt, ingen utdanning og utdanning på førskolenivå	22	16	6	1	3	-	1	1

¹ Se note 1, siden foran.

Tabell 4. Personer 16 år og over. Hovedtall for yrkesaktivitet i året 3. november 1989 - 2. november 1990

	I alt	Ikke yrkesaktive	Yrkesaktive			Prosent yrkesaktive		
			I alt	Menn	Kvinner	I alt	Menn	Kvinner
I alt	1396	560	836	467	369	59,9	64,1	55,2
Alder								
16-19	118	71	47	25	22	39,8	40,3	39,3
20-24	124	28	96	54	42	77,4	80,6	73,7
25-29	132	19	113	56	57	85,6	84,8	86,4
30-39	185	12	173	102	71	93,5	93,6	93,4
40-49	237	28	209	115	94	88,2	93,5	82,5
50-59	182	45	137	76	61	75,3	78,4	71,8
60-66	123	73	50	31	19	40,7	48,4	32,2
67-69	53	48	5	4	1	9,4	12,9	4,5
70-	242	236	6	4	2	2,5	3,7	1,5
Ekteskapelig status								
Ugifte	511	180	331	211	120	64,8	66,6	61,9
Gifte	721	266	455	230	225	63,1	63,7	62,5
Før gifte	164	114	50	26	24	30,5	52,0	21,1
Familietype								
Enslige	313	163	150	108	42	47,9	60,3	31,3
Ektepar uten ugifte barn	250	175	75	35	40	30,0	28,0	32,0
Ektepar med ugifte barn	684	172	512	286	226	74,9	76,9	72,4
Mor/far med ugifte barn	149	50	99	38	61	66,4	73,1	62,9
Utdanning								
Barne- og ungdomsskolenivå	706	389	317	203	114	44,9	53,7	34,8
Gymnasnivå	556	132	424	213	211	76,3	75,5	77,0
Universitets- og høgsolenivå	85	5	80	42	38	94,1	97,7	90,5
Uoppgitt, ingen utdanning eller utdanning på førskolenivå	49	34	15	9	6	30,6	36,0	25,0

Tabell 5. Hovedtall for yrkesaktive i året 3. november 1989 - 2. november 1990

	I alt	Menn				Kvinner				Prosent
		I alt	16-24	25-66	67-	I alt	16-24	25-66	67-	
I alt	836	467	79	380	8	369	64	302	3	100,0
Næring										
Jordbruk, skogbruk, fiske og fangst	256	184	36	143	5	72	10	60	2	30,6
Oljeutvinning og bergverksdrift	-	-	-	-	-	-	-	-	-	-
Industri	121	99	20	79	-	22	7	15	-	14,5
Kraft- og vannforsyning	4	4	1	3	-	-	-	-	-	0,5
Bygge- og anleggsvirksomhet	51	49	10	39	-	2	2	-	-	6,1
Varehandel, hotell- og restaurantvirksomhet	73	25	3	21	1	48	13	34	1	8,7
Transport, lagring, post og telekommunikasjoner	52	38	2	36	-	14	-	14	-	6,2
Bank- og finansieringsvirksomhet, forsikringsvirksomhet, eiendomsdrift og forretningsmessig tjenesteyting	16	7	-	7	-	9	2	7	-	1,9
Offentlig, sosial og privat tjenesteyting	263	61	7	52	2	202	30	172	-	31,5
Yrkesfelt										
Teknisk, vitenskapelig, humanistisk og kunstnerisk arbeid	129	38	3	33	2	91	11	80	-	15,4
Administrasjons- og forvaltningsarbeid, bedrifts- og organisasjonsledelse	17	14	-	14	-	3	-	3	-	2,0
Kontorarbeid	47	6	-	6	-	41	6	35	-	5,6
Handelsarbeid	42	14	1	13	-	28	9	19	-	5,0
Jordbruks-, skogbruks- og fiskearbeid ..	254	182	35	142	5	72	10	60	2	30,4
Gruve- og sprengingsarbeid m.m.	1	1	-	1	-	-	-	-	-	0,1
Transport- og kommunikasjonsarbeid ..	57	43	2	41	-	14	-	14	-	6,8
Industri-, bygge- og anleggsarbeid	165	149	34	115	-	16	6	10	-	19,7
Servicearbeid og militært arbeid	124	20	4	15	1	104	22	81	1	14,8
Yrkesstatus										
Ansatt	624	316	63	249	4	308	59	247	2	74,6
Selvstendig	175	135	5	127	3	40	1	39	-	20,9
Familiemedlem uten fast lønn	37	16	11	4	1	21	4	16	1	4,4
Arbeidstid i året¹										
Bare heltid, i alt	595	407	54	346	7	188	37	150	1	71,2
Bare deltid, i alt	207	44	20	23	1	163	21	140	2	24,8
Både heltid og deltid, i alt	34	16	5	11	-	18	6	12	-	4,1
Yrkesaktiv i 12 måneder										
Heltid	497	348	29	314	5	149	13	135	1	59,4
Deltid	118	13	1	12	-	105	7	98	-	14,1
Både heltid og deltid i perioden	20	8	1	7	-	12	2	10	-	2,4
Heltid 0 - 3 måneder	5	2	1	1	-	3	1	2	-	0,6
Heltid 4 - 6 måneder	10	3	-	3	-	7	1	6	-	1,2
Heltid 7 - 9 måneder	2	1	-	1	-	1	-	1	-	0,2
Heltid 10 - 11 måneder	3	2	-	2	-	1	-	1	-	0,4
Yrkesaktiv i 6-11 måneder										
Heltid	56	40	16	23	1	16	5	11	-	6,7
Deltid	43	10	5	5	-	33	5	27	1	5,1
Både heltid og deltid i perioden	8	4	2	2	-	4	2	2	-	1,0
Yrkesaktiv i 1-5 måneder										
Heltid	42	19	9	9	1	23	19	4	-	5,0
Deltid	46	21	14	6	1	25	9	15	1	5,5
Både heltid og deltid i perioden	6	4	2	2	-	2	2	-	-	0,7
Avtalt arbeidstid i uka										
Ikke yrkesaktiv i uka	133	67	30	31	6	66	27	37	2	15,9
1- 9 timer	39	8	3	5	-	31	3	28	-	4,7
10-19 timer	52	6	1	5	-	46	3	43	-	6,2
20-29 timer	68	10	3	7	-	58	3	55	-	8,1
30-34 timer	60	31	5	26	-	29	2	27	-	7,2
35-39 timer	275	187	26	160	1	88	19	68	1	32,9
40 timer og over	209	158	11	146	1	51	7	44	-	25,0

¹ Heltid er samlet arbeidstid på 30 timer eller mer i uka (alle arbeidsforhold), noe som svarer til 120 timer eller mer over en fireukersperiode.

Tabell 6. Yrkesaktive 16 år og over, etter alder og næring/yrkesfelt. 3. november 1989 - 2. november 1990

	I alt	Alder									Prosent yrkesaktive
		16-19	20-24	25-29	30-39	40-49	50-59	60-66	67-69	70-	
I alt	836	47	96	113	173	209	137	50	5	6	100,0
Næring											
Jordbruk	217	24	15	13	44	62	32	22	2	3	26,0
Skogbruk	39	1	6	2	5	10	11	2	1	1	4,7
Fiske og fangst	-	-	-	-	-	-	-	-	-	-	-
Oljeutvinning og bergverksdrift	-	-	-	-	-	-	-	-	-	-	-
Industri i alt	121	4	23	21	26	21	20	6	-	-	14,5
Næringsmiddel-, drikkevare- og tobaksindustri	8	1	4	2	1	-	-	-	-	-	1,0
Tekstil-, beklednings-, lær- og lærvareindustri	2	-	-	-	2	-	-	-	-	-	0,2
Trevareindustri	91	2	12	11	23	18	19	6	-	-	10,9
Treforedling, grafisk industri og forlag	1	-	-	1	-	-	-	-	-	-	0,1
Kjemisk industri, mineral-, olje-, kull-, gummi- og plastindustri	-	-	-	-	-	-	-	-	-	-	-
Keramikk- og glassindustri	-	-	-	-	-	-	-	-	-	-	-
Metallindustri	13	-	6	7	-	-	-	-	-	-	1,6
Verkstedindustri	6	1	1	-	-	3	1	-	-	-	0,7
Industri ellers	-	-	-	-	-	-	-	-	-	-	-
Kraft- og vannforsyning	4	-	1	-	2	-	1	-	-	-	0,5
Bygge- og anleggsvirksomhet	51	4	8	8	7	15	8	1	-	-	6,1
Varehandel	54	-	8	10	17	11	5	3	-	-	6,5
Hotell- og restaurantdrift	19	4	4	3	2	3	1	-	-	2	2,3
Landtransport	32	1	1	7	9	8	6	-	-	-	3,8
Sjøtransport	-	-	-	-	-	-	-	-	-	-	-
Transport ellers, lagring, post og telekommunikasjoner	20	-	-	4	4	6	5	1	-	-	2,4
Bank- og finansieringsvirksomhet	7	-	-	-	2	3	2	-	-	-	0,8
Forsikringsvirksomhet, eiendomsdrift og forretningsmessig tjenesteyting	9	-	2	3	2	1	1	-	-	-	1,1
Offentlig administrasjon, forsvar, politi og rettsvesen	41	-	7	5	8	9	7	4	1	-	4,9
Renovasjon og rengjøring	2	-	-	-	-	2	-	-	-	-	0,2
Undervisning og forskningsvirksomhet	73	1	3	9	16	27	15	2	-	-	8,7
Helse- og sosialtjenester	132	4	15	24	26	31	23	8	1	-	15,8
Kulturell tjenesteyting, underholdning og sport	4	-	-	1	3	-	-	-	-	-	0,5
Personlig tjenesteyting	11	4	3	3	-	-	-	1	-	-	1,3
Yrkesfelt											
Teknisk, vitenskapelig, humanistisk og kunstnerisk arbeid	129	2	12	22	37	37	13	4	2	-	15,4
Administrasjons- og forvaltningsarbeid, bedrifts- og organisasjonsledelse i alt	17	-	-	-	3	8	4	2	-	-	2,0
Offentlig administrasjons- og forvaltningsarbeid	9	-	-	-	1	4	3	1	-	-	1,1
Bedrifts- og organisasjonsledelse	8	-	-	-	2	4	1	1	-	-	1,0
Kontorarbeid	47	-	6	11	11	9	9	1	-	-	5,6
Handelsarbeid	42	1	9	8	11	8	4	1	-	-	5,0
Jordbruks-, skogbruks- og fiskearbeid	254	25	20	16	48	71	43	24	3	4	30,4
Gruve- og sprengningsarbeid m.m.	1	-	-	1	-	-	-	-	-	-	0,1
Transport og kommunikasjonsarbeid	57	-	2	11	13	17	12	2	-	-	6,8
Industri-, bygge- og anleggsarbeid i alt	165	8	32	28	36	34	20	7	-	-	19,7
Jern- og metallvarearbeid	22	2	5	2	6	5	2	-	-	-	2,6
Elektroarbeid	10	-	1	2	4	2	1	-	-	-	1,2
Trearbeid	59	1	12	9	10	15	9	3	-	-	7,1
Næringsmiddelarbeid	7	1	3	2	1	-	-	-	-	-	0,8
Maskin- og motordrift	26	-	6	5	8	4	3	-	-	-	3,1
Laste-, losse- og lagerarbeid	2	-	-	-	1	1	-	-	-	-	0,2
Industri-, bygge- og anleggsarbeid ellers	39	4	5	8	6	7	5	4	-	-	4,7
Servicearbeid og militært arbeid	124	11	15	16	14	25	32	9	-	2	14,8

Tabell 7. Yrkesaktive 16 år og over, etter kjønn, arbeidstid i året og næring/yrkesfelt. 3. november 1989 - 2. november 1990

	I alt	Yrkesaktiv i 12 måneder			Yrkesaktiv i 6-11 måneder		Yrkesaktiv i 1-5 måneder			
		Heltid ¹	Deltid ¹	Både heltid og deltid i perioden	Heltid	Deltid	Både heltid og deltid i perioden	Heltid	Deltid	Både heltid og deltid i perioden
Yrkesaktive i alt	836	497	118	20	56	43	8	42	46	6
Menn i alt	467	348	13	8	40	10	4	19	21	4
Næring										
Jordbruk	147	117	5	1	3	5	-	3	13	-
Skogbruk	37	30	-	-	3	1	-	1	2	-
Fiske og fangst	-	-	-	-	-	-	-	-	-	-
Oljeutvinning og bergverksdrift	-	-	-	-	-	-	-	-	-	-
Industri i alt	99	76	1	1	13	-	1	7	-	-
Næringsmiddel-, drikkevare- og tobakksindustri	-	-	-	-	-	-	-	-	-	-
Tekstil-, beklednings-, lær- og lærvareindustri	-	-	-	-	-	-	-	-	-	-
Trevareindustri	81	63	1	1	11	-	-	5	-	-
Treforedling, grafisk industri og forlag	-	-	-	-	-	-	-	-	-	-
Kjemisk industri, mineral-, olje-, kull-, gummi- og plastindustri	-	-	-	-	-	-	-	-	-	-
Keramikk- og glassindustri	-	-	-	-	-	-	-	-	-	-
Metallindustri	13	9	-	-	1	-	1	2	-	-
Verkstedindustri	5	4	-	-	1	-	-	-	-	-
Industri ellers	-	-	-	-	-	-	-	-	-	-
Kraft- og vannforsyning	4	3	-	-	1	-	-	-	-	-
Bygge- og anleggsvirksomhet	49	23	1	3	11	2	2	4	2	1
Varehandel	20	17	1	-	1	-	-	-	-	1
Hotell- og restaurantdrift	5	3	-	-	-	-	-	1	1	-
Landtransport	31	20	1	3	3	1	1	1	1	-
Sjøtransport	-	-	-	-	-	-	-	-	-	-
Transport ellers, lagring, post og telekommunikasjoner	7	5	2	-	-	-	-	-	-	-
Bank- og finansieringsvirksomhet	1	1	-	-	-	-	-	-	-	-
Forsikringsvirksomhet, eiendomsdrift og forretningsmessig tjenesteyting	6	5	-	-	-	-	-	1	-	-
Offentlig administrasjon, forsvar, politi og rettsvesen	22	18	1	-	2	-	-	1	-	-
Renovasjon og rengjøring	2	1	-	-	1	-	-	-	-	-
Undervisning og forskningsvirksomhet	23	18	-	-	1	1	-	-	2	1
Helse- og sosialtjenester	11	9	1	-	-	-	-	-	-	1
Kulturell tjenesteyting, underholdning og sport	1	1	-	-	-	-	-	-	-	-
Personlig tjenesteyting	2	1	-	-	1	-	-	-	-	-
Yrkesfelt										
Teknisk, vitenskapelig, humanistisk og kunstnerisk arbeid	38	33	-	-	2	-	-	-	2	1
Administrasjons- og forvaltningsarbeid, bedrifts- og organisasjonsledelse i alt	14	12	1	1	-	-	-	-	-	-
Offentlig administrasjons- og forvaltningsarbeid	7	6	1	-	-	-	-	-	-	-
Bedrifts- og organisasjonsledelse	7	6	-	1	-	-	-	-	-	-
Kontorarbeid	6	6	-	-	-	-	-	-	-	-
Handelsarbeid	14	9	-	-	3	-	-	1	-	1
Jordbruks-, skogbruks- og fiskearbeid	182	145	5	1	5	7	-	4	15	-
Gruve- og sprengningsarbeid m.m.	1	-	-	-	1	-	-	-	-	-
Transport og kommunikasjonsarbeid	43	27	3	4	3	2	1	1	1	1
Industri-, bygge- og anleggsarbeid i alt	149	102	3	2	25	-	3	11	2	1
Jern- og metallvarearbeid	22	15	1	-	3	-	1	2	-	-
Elektroarbeid	10	9	-	-	1	-	-	-	-	-
Trearbeid	58	37	1	-	12	-	1	7	-	-
Næringsmiddelarbeid	-	-	-	-	-	-	-	-	-	-
Maskin- og motordrift	25	19	-	1	4	-	-	1	-	-
Laste-, losse- og lagerarbeid	2	2	-	-	-	-	-	-	-	-
Industri-, bygge- og anleggsarbeid ellers	32	20	1	1	5	-	1	1	2	1
Servicearbeid og militært arbeid	20	14	1	-	1	1	-	2	1	-

¹ Heltid er samlet arbeidstid på 30 timer eller mer i uka (alle arbeidsforhold), noe som svarer til 120 timer eller mer over en fireukersperiode.

Tabell 7 (forts.). Yrkesaktive 16 år og over, etter kjønn, arbeidstid i året og næring/yrkesfelt. 3. november 1989 - 2. november 1990

	I alt	Yrkesaktiv i 12 måneder			Yrkesaktiv i 6-11 måneder			Yrkesaktiv i 1-5 måneder		
		Heltid ¹	Deltid ¹	Både heltid og deltid i perioden	Heltid	Deltid	Både heltid og deltid i perioden	Heltid	Deltid	Både heltid og deltid i perioden
Kvinner I alt	369	149	105	12	16	33	4	23	25	2
Næring										
Jordbruk	70	47	11	-	-	4	-	3	5	-
Skogbruk	2	1	-	-	-	-	-	-	1	-
Fiske og fangst	-	-	-	-	-	-	-	-	-	-
Oljeutvinning og bergverksdrift	-	-	-	-	-	-	-	-	-	-
Industri i alt	22	6	6	1	3	1	1	2	1	1
Næringsmiddel-, drikkevare- og tobakksindustri	8	3	-	-	2	-	-	1	1	1
Tekstil-, beklednings-, lær- og lærvareindustri	2	-	2	-	-	-	-	-	-	-
Trevareindustri	10	3	4	1	-	1	-	1	-	-
Treforedling, grafisk industri og forlag	1	-	-	-	-	-	1	-	-	-
Kjemisk industri, mineral-, olje-, kull-, gummi- og plastindustri	-	-	-	-	-	-	-	-	-	-
Keramikk- og glassindustri	-	-	-	-	-	-	-	-	-	-
Metallindustri	-	-	-	-	-	-	-	-	-	-
Verkstedindustri	1	-	-	-	1	-	-	-	-	-
Industri ellers	-	-	-	-	-	-	-	-	-	-
Kraft- og vannforsyning	-	-	-	-	-	-	-	-	-	-
Bygge- og anleggsvirksomhet	2	-	-	-	-	-	-	2	-	-
Varehandel	34	17	8	1	1	3	-	2	1	1
Hotell- og restaurantdrift	14	7	-	-	-	1	1	2	3	-
Landtransport	1	-	-	-	1	-	-	-	-	-
Sjøtransport	-	-	-	-	-	-	-	-	-	-
Transport ellers, lagring, post og telekommunikasjoner	13	5	4	1	-	2	-	-	1	-
Bank- og finansieringsvirksomhet	6	1	3	1	1	-	-	-	-	-
Forsikringsvirksomhet, eiendomsdrift og forretningsmessig tjenesteyting	3	2	-	-	-	-	1	-	-	-
Offentlig administrasjon, forsvar, politi og rettsvesen	19	3	6	1	2	3	1	3	-	-
Renovasjon og rengjøring	-	-	-	-	-	-	-	-	-	-
Undervisning og forskningsvirksomhet	50	19	20	1	3	5	-	2	-	-
Helse- og sosialtjenester	121	38	45	6	4	12	-	4	12	-
Kulturell tjenesteyting, underholdning og sport	3	1	2	-	-	-	-	-	-	-
Personlig tjenesteyting	9	2	-	-	1	2	-	3	1	-
Yrkesfelt										
Teknisk, vitenskapelig, humanistisk og kunstnerisk arbeid	91	32	27	8	5	9	1	3	6	-
Administrasjons- og forvaltningsarbeid, bedrifts- og organisasjonsledelse i alt	3	2	1	-	-	-	-	-	-	-
Offentlig administrasjons- og forvaltningsarbeid	2	1	1	-	-	-	-	-	-	-
Bedrifts- og organisasjonsledelse	1	1	-	-	-	-	-	-	-	-
Kontorarbeid	41	12	18	1	3	2	1	4	-	-
Handelsarbeid	28	11	7	1	2	2	-	2	1	2
Jordbruks-, skogbruks- og fiskearbeid	72	48	11	-	-	4	-	3	6	-
Gruve- og sprengningsarbeid m.m.	-	-	-	-	-	-	-	-	-	-
Transport og kommunikasjonsarbeid	14	5	4	1	1	2	-	-	1	-
Industri-, bygge- og anleggsarbeid i alt	16	7	2	-	2	-	1	3	1	-
Jern- og metallvarearbeid	-	-	-	-	-	-	-	-	-	-
Elektroarbeid	-	-	-	-	-	-	-	-	-	-
Trearbeid	1	1	-	-	-	-	-	-	-	-
Næringsmiddelarbeid	7	3	-	-	2	-	-	1	1	-
Maskin- og motordrift	1	1	-	-	-	-	-	-	-	-
Laste-, losse- og lagerarbeid	-	-	-	-	-	-	-	-	-	-
Industri-, bygge- og anleggsarbeid ellers	7	2	2	-	-	-	1	2	-	-
Servicearbeid og militært arbeid	104	32	35	1	3	14	1	8	10	-

¹ Se note 1, siden foran.

Tabell 8. Hovedtall for yrkesaktive i uka 27. oktober - 2. november 1990, etter vanlig/avtalt arbeidstid

	I alt	Menn					Kvinner				
		I alt	1-19 timer	20-29 timer	30-39 timer	40 timer og over	I alt	1-19 timer	20-29 timer	30-39 timer	40 timer og over
I alt	703	400	14	10	218	158	303	77	58	117	51
Alder											
16-19	17	11	1	1	6	3	6	1	1	3	1
20-24	69	38	3	2	25	8	31	5	2	18	6
25-29	101	53	-	1	35	17	48	12	7	23	6
30-39	156	97	1	-	51	45	59	12	17	21	9
40-49	198	110	3	3	50	54	88	21	19	28	20
50-59	122	66	5	2	41	18	56	20	12	17	7
60-66	37	23	1	1	9	12	14	6	-	6	2
67-69	1	1	-	-	-	1	-	-	-	-	-
70-	2	1	-	-	1	-	1	-	-	1	-
Ekteskapelig status											
Ugifte	253	167	8	4	101	54	86	17	10	46	13
Gifte	410	213	6	6	105	96	197	53	48	60	36
Før gifte	40	20	-	-	12	8	20	7	-	11	2
Familietype											
Enslige	135	97	1	-	62	34	38	4	2	27	5
Ektepar uten ugifte barn ..	64	31	-	1	21	9	33	10	5	14	4
Ektepar med ugifte barn ..	425	243	10	9	124	100	182	48	45	53	36
Mor/far med ugifte barn ...	79	29	3	-	11	15	50	15	6	23	6
Utdanning											
Barne- og ungdomsskolenivå	257	166	4	4	86	72	91	30	16	27	18
Gymnasnivå	361	185	9	5	103	68	176	40	34	70	32
Universitets- og høgskolenivå	73	42	1	-	26	15	31	6	8	16	1
Uoppgitt, ingen utdanning eller utdanning på førskolenivå	12	7	-	1	3	3	5	1	-	4	-
Utført arbeidstid i uka											
Var ikke på arbeid	21	13	-	-	10	3	8	1	1	5	1
1 - 19 timer	94	18	13	1	2	2	76	68	5	2	1
20 - 29 timer	87	18	1	7	8	2	69	4	50	11	4
30 - 39 timer	286	189	-	2	175	12	97	4	2	89	2
40 timer og over	215	162	-	-	23	139	53	-	-	10	43

Tabell 9. Yrkesaktive 16 år og over i uka 27. oktober - 2. november 1990, etter kjønn, vanlig/avtalt arbeidstid og næring/yrkesfelt

	I alt	Menn					Kvinner				
		I alt	1-19 timer	20-29 timer	30-39 timer	40 timer og over	I alt	1-19 timer	20-29 timer	30-39 timer	40 timer og over
I alt	703	400	14	10	218	158	303	77	58	117	51
Næring											
Jordbruk	172	120	5	5	17	93	52	4	9	10	29
Skogbruk	34	32	-	-	27	5	2	-	-	2	-
Fiske og fangst	-	-	-	-	-	-	-	-	-	-	-
Oljeutvinning og bergverksdrift	-	-	-	-	-	-	-	-	-	-	-
Industri i alt	100	82	1	-	70	11	18	6	3	7	2
Næringsmiddel-, drikkevare- og tobakksindustri	6	-	-	-	-	-	6	1	-	4	1
Tekstil-, beklednings-, lær- og lærvareindustri	2	-	-	-	-	-	2	1	1	-	-
Trevareindustri	76	68	1	-	58	9	8	3	2	3	-
Treforedling, grafisk industri og forlag	1	-	-	-	-	-	1	1	-	-	-
Kjemisk industri, mineral-, olje-, kull-, gummi- og plastindustri	-	-	-	-	-	-	-	-	-	-	-
Keramikk- og glassindustri	-	-	-	-	-	-	-	-	-	-	-
Metallindustri	10	10	-	-	9	1	-	-	-	-	-
Verkstedindustri	5	4	-	-	3	1	1	-	-	-	1
Industri ellers	-	-	-	-	-	-	-	-	-	-	-
Kraft- og vannforsyning	4	4	-	-	3	1	-	-	-	-	-
Bygge- og anleggsvirksomhet	40	40	-	2	26	12	-	-	-	-	-
Varehandel	48	19	-	-	8	11	29	4	4	14	7
Hotell- og restaurantdrift	11	2	-	-	1	1	9	1	1	7	-
Landtransport	31	31	2	-	18	11	-	-	-	-	-
Sjøtransport	-	-	-	-	-	-	-	-	-	-	-
Transport ellers, lagring, post og telekommunikasjoner	18	7	1	1	5	-	11	4	3	3	1
Bank- og finansieringsvirksomhet	7	1	-	-	1	-	6	2	1	2	1
Forsikringsvirksomhet, eiendomsdrift og forretningsmessig tjenesteyting	9	6	1	-	4	1	3	-	-	3	-
Offentlig administrasjon, forsvar, politi og rettsvesen	32	18	-	1	15	2	14	3	2	9	-
Renovasjon og rengjøring	2	2	-	-	2	-	-	-	-	-	-
Undervisning og forskningsvirksomhet	67	22	3	1	13	5	45	10	16	14	5
Helse- og sosialtjenester	115	11	1	-	6	4	104	40	18	42	4
Kulturell tjenesteyting, underholdning og sport	4	1	-	-	1	-	3	2	1	-	-
Personlig tjenesteyting	9	2	-	-	1	1	7	1	-	4	2
Yrkesfelt											
Teknisk, vitenskapelig, humanistisk og kunstnerisk arbeid	116	36	2	-	24	10	80	11	21	40	8
Administrasjons- og forvaltningsarbeid, bedrifts- og organisasjonsledelse i alt	17	14	-	1	11	2	3	-	-	2	1
Offentlig administrasjons- og forvaltningsarbeid	9	7	-	1	6	-	2	-	-	2	-
Bedrifts- og organisasjonsledelse	8	7	-	-	5	2	1	-	-	-	1
Kontorarbeid	43	6	-	-	6	-	37	12	7	17	1
Handelsarbeid	35	13	1	-	3	9	22	3	3	9	7
Jordbruks-, skogbruks- og fiskearbeid	205	151	5	5	43	98	54	4	9	12	29
Gruve- og sprengningsarbeid m.m.	-	-	-	-	-	-	-	-	-	-	-
Transport og kommunikasjonsarbeid	51	40	3	1	22	14	11	4	3	3	1
Industri-, bygge- og anleggsarbeid i alt	140	127	1	2	101	23	13	3	1	8	1
Jern- og metallvarearbeid	18	18	-	-	16	2	-	-	-	-	-
Elektroarbeid	10	10	-	-	7	3	-	-	-	-	-
Trearbeid	48	47	-	-	35	12	1	-	-	1	-
Næringsmiddelarbeid	6	-	-	-	-	-	6	1	-	4	1
Maskin- og motordrift	24	23	-	1	19	3	1	-	-	1	-
Laste-, losse- og lagerarbeid	2	2	-	-	2	-	-	-	-	-	-
Industri-, bygge- og anleggsarbeid ellers	32	27	1	1	22	3	5	2	1	2	-
Servicearbeid og militært arbeid	96	13	2	1	8	2	83	40	14	26	3

Tabell 10. Yrkesaktive 16 år og over med fast oppmøteplass på arbeid i uka 27. oktober - 2. november 1990, etter tallet på arbeidsreiser, reisetid og yrkesfelt/oppmøteplass

	I alt	Reiste ikke	Reiste 1 gang			Reiste 2-3 ganger			Reiste 4 ganger eller flere		
			Reise- tid under 45 min	Reise- tid 45-89 min	Reise- tid 90 min og over	Reise- tid under 45 min	Reise- tid 45-89 min	Reise- tid 90 min og over	Reise- tid under 45 min	Reise- tid 45-89 min	Reise- tid 90 min og over
I alt	646	215	13	10	4	61	2	1	316	21	3
Yrkesfelt											
Teknisk, vitenskapelig, humanistisk og kunstnerisk arbeid	107	7	-	1	-	15	-	-	80	3	1
Administrasjons- og forvaltningsarbeid, bedrifts- og organisasjonsledelse i alt	16	-	-	-	-	1	-	-	15	-	-
Offentlig administrasjons- og forvaltningsarbeid	8	-	-	-	-	-	-	-	8	-	-
Bedrifts- og organisasjonsledelse	8	-	-	-	-	1	-	-	7	-	-
Kontorarbeid	39	1	1	-	-	9	-	-	28	-	-
Handelsarbeid	31	5	-	-	-	4	-	-	21	1	-
Jordbruks- skogbruks- og fiskearbeid	193	153	-	1	1	3	-	-	30	4	1
Gruve- og sprengningsarbeid m.m.	-	-	-	-	-	-	-	-	-	-	-
Transport og kommunikasjonsarbeid	46	13	2	-	-	6	-	1	23	1	-
Industri-, bygge- og anleggsarbeid i alt	127	22	4	6	2	7	1	-	74	10	1
Jern- og metallvarearbeid	17	-	-	1	-	1	-	-	14	-	1
Elektroarbeid	8	-	1	1	-	-	-	-	6	-	-
Trearbeid	42	8	2	2	1	1	-	-	26	2	-
Næringsmiddelarbeid	6	-	-	-	-	1	-	-	5	-	-
Maskin- og motordrift	21	4	1	-	1	2	-	-	10	3	-
Laste-, losse og lagerarbeid	2	-	-	-	-	-	-	-	2	-	-
Industri-, bygge- og anleggsarbeid ellers	31	10	-	2	-	2	1	-	11	5	-
Servicearbeid og militært arbeid	87	14	6	2	1	16	1	-	45	2	-
Oppmøteplass og kjønn											
I bostedsfylket	613	197	13	9	1	60	2	1	308	19	3
Menn	339	135	4	8	1	15	1	1	156	16	2
Kvinner	274	62	9	1	-	45	1	-	152	3	1
I bostedskommunen	568	192	11	3	-	59	1	-	289	10	3
Menn	295	130	2	2	-	14	-	-	138	7	2
Kvinner	273	62	9	1	-	45	1	-	151	3	1
1824 Vefsn	42	4	2	6	1	1	1	1	17	9	-
Menn	41	4	2	6	1	1	1	1	16	9	-
Kvinner	1	-	-	-	-	-	-	-	1	-	-
1825 Grane	2	-	-	-	-	-	-	-	2	-	-
Menn	2	-	-	-	-	-	-	-	2	-	-
Kvinner	-	-	-	-	-	-	-	-	-	-	-
1840 Saltdal	1	1	-	-	-	-	-	-	-	-	-
Menn	1	1	-	-	-	-	-	-	-	-	-
Kvinner	-	-	-	-	-	-	-	-	-	-	-
Andre kommuner i fylket	-	-	-	-	-	-	-	-	-	-	-
Menn	-	-	-	-	-	-	-	-	-	-	-
Kvinner	-	-	-	-	-	-	-	-	-	-	-
Utenfor fylket	13	10	-	-	3	-	-	-	-	-	-
Menn	9	6	-	-	3	-	-	-	-	-	-
Kvinner	4	4	-	-	-	-	-	-	-	-	-
2301 Sverige	4	2	-	-	2	-	-	-	-	-	-
Menn	3	1	-	-	2	-	-	-	-	-	-
Kvinner	1	1	-	-	-	-	-	-	-	-	-
0219 Bærum	2	2	-	-	-	-	-	-	-	-	-
Menn	2	2	-	-	-	-	-	-	-	-	-
Kvinner	-	-	-	-	-	-	-	-	-	-	-
2303 Utlandet ellers	2	2	-	-	-	-	-	-	-	-	-
Menn	1	1	-	-	-	-	-	-	-	-	-
Kvinner	1	1	-	-	-	-	-	-	-	-	-
0301 Oslo	1	1	-	-	-	-	-	-	-	-	-
Menn	-	-	-	-	-	-	-	-	-	-	-
Kvinner	1	1	-	-	-	-	-	-	-	-	-
Andre steder utenfor fylket	4	3	-	-	1	-	-	-	-	-	-
Menn	3	2	-	-	1	-	-	-	-	-	-
Kvinner	1	1	-	-	-	-	-	-	-	-	-
Uoppgitt oppmøteplass	20	8	-	1	-	1	-	-	8	2	-
Menn	16	7	-	1	-	-	-	-	6	2	-
Kvinner	4	1	-	-	-	1	-	-	2	-	-

Tabell 11. Yrkesaktive 16 år og over med fast arbeidsreise i uka 27. oktober - 2. november 1990, etter reisemåte, oppmøteplass, tallet på arbeidsreiser, reisetid og etter reisemåte, kjønn og alder

	I alt	Ett transportmiddel						To eller flere transportmidler		
		Bil	Buss	Tog, trikk, T-bane	Båt	Sykkel, gange over 10 min	Annet	Kollektiv transport og/eller sykkel, gange over 10 min	Kollektiv transport og bil	Andre kombinasjoner
I alt	431	248	5	-	-	110	29	-	8	31
Oppmøteplass, tallet på arbeidsreiser og reisetid										
Oppmøteplass i bostedskommunen	376	203	5	-	-	107	26	-	8	27
Reiste 1 gang	14	7	3	-	-	1	-	-	-	3
Under 45 min	11	4	3	-	-	1	-	-	-	3
45 - 89 min	3	3	-	-	-	-	-	-	-	-
90 min og over	-	-	-	-	-	-	-	-	-	-
Reiste 2 - 3 ganger	60	32	-	-	-	18	3	-	2	5
Under 45 min	59	31	-	-	-	18	3	-	2	5
45 - 89 min	1	1	-	-	-	-	-	-	-	-
90 min og over	-	-	-	-	-	-	-	-	-	-
Reiste 4 ganger eller flere	302	164	2	-	-	88	23	-	6	19
Under 45 min	289	153	2	-	-	88	23	-	5	18
45 - 89 min	10	8	-	-	-	-	-	-	1	1
90 min og over	3	3	-	-	-	-	-	-	-	-
Oppmøteplass utenfor bostedskommunen	43	39	-	-	-	2	1	-	-	1
Reiste 1 gang	12	12	-	-	-	-	-	-	-	-
Under 45 min	2	2	-	-	-	-	-	-	-	-
45 - 89 min	6	6	-	-	-	-	-	-	-	-
90 min og over	4	4	-	-	-	-	-	-	-	-
Reiste 2 - 3 ganger	3	3	-	-	-	-	-	-	-	-
Under 45 min	1	1	-	-	-	-	-	-	-	-
45 - 89 min	1	1	-	-	-	-	-	-	-	-
90 min og over	1	1	-	-	-	-	-	-	-	-
Reiste 4 ganger eller flere	28	24	-	-	-	2	1	-	-	1
Under 45 min	19	15	-	-	-	2	1	-	-	1
45 - 89 min	9	9	-	-	-	-	-	-	-	-
90 min og over	-	-	-	-	-	-	-	-	-	-
Uoppgitt oppmøteplass	12	6	-	-	-	1	2	-	-	3
Kjønn og alder										
Menn	216	147	1	-	-	37	11	-	1	19
16-19	8	4	-	-	-	1	1	-	1	1
20-24	23	19	-	-	-	1	2	-	-	1
25-29	31	20	-	-	-	7	1	-	-	3
30-39	49	29	-	-	-	9	4	-	-	7
40-49	57	39	1	-	-	9	3	-	-	5
50-59	38	29	-	-	-	7	-	-	-	2
60-66	10	7	-	-	-	3	-	-	-	-
67-69	-	-	-	-	-	-	-	-	-	-
70-	-	-	-	-	-	-	-	-	-	-
Kvinner	215	101	4	-	-	73	18	-	7	12
16-19	4	2	-	-	-	-	-	-	1	1
20-24	19	8	-	-	-	8	1	-	-	2
25-29	39	27	-	-	-	4	4	-	-	4
30-39	46	20	1	-	-	16	3	-	3	3
40-49	59	29	1	-	-	19	8	-	1	1
50-59	39	13	1	-	-	21	1	-	2	1
60-66	9	2	1	-	-	5	1	-	-	-
67-69	-	-	-	-	-	-	-	-	-	-
70-	-	-	-	-	-	-	-	-	-	-

Tabell 12. Boliger og bosatte. Hustype, tallet på rom, kjøkken. 3. november 1990

Tallet på rom på 6 m ² eller mer (kjøkken, gang, bad o.l. er ikke medregnet)	Boliger					Bosatte	
	I alt	Frittliggende enebolig eller vånings- hus til- knyttet gårdsdrift	Andre ene- og tomanns- boliger og småhus	Blokk, leiegård e.l.	Forret- nings- bygg, bygg for felles- hus- holdning e.l.	I alt	Pr. bolig
I alt	632	554	63	5	10	1710	2,7
1 rom	32	19	9	1	3	54	1,7
Med kjøkken 6 m ² eller større	16	12	4	-	-	26	1,6
Med kjøkken mindre enn 6 m ²	10	4	3	-	3	19	1,9
Uten kjøkken	6	3	2	1	-	9	1,5
2 rom	70	47	18	1	4	116	1,7
Med kjøkken 6 m ² eller større	52	33	15	1	3	86	1,7
Med kjøkken mindre enn 6 m ²	18	14	3	-	1	30	1,7
Uten kjøkken	-	-	-	-	-	-	-
3 rom	74	62	11	1	-	155	2,1
4 rom	191	173	15	-	3	508	2,7
5 rom	111	107	4	-	-	337	3,0
6 rom	75	71	2	2	-	261	3,5
7 rom	36	34	2	-	-	127	3,5
8 rom	24	24	-	-	-	87	3,6
9 rom eller flere	19	17	2	-	-	65	3,4

Tabell 13. Boliger, rom og bosatte, etter hustype. 3. november 1990

	I alt	Frittliggende enebolig eller våningshus tilknyttet gårdsdrift	Hus i kjede, røkkehus, terrassehus, vertikaldelt tomannsbolig	Horisontaldelt tomannsbolig eller annet bolig- bygg med mind- re enn 3 etasjer	Blokk, leiegård e.l.	Forretningsbygg, bygg for felleshusholdning e.l.
Boliger i alt	632	554	44	19	5	10
Bosatte i alt	1710	1557	71	56	10	16
Bosatte pr. bolig	2,7	2,8	1,6	2,9	2,0	1,6
Rom i alt	2778	2535	131	71	18	23
Rom pr. bolig	4,4	4,6	3,0	3,7	3,6	2,3

Tabell 14. Boliger etter eieform og areal¹. Rom og bosatte, etter eieform. 3. november 1990

	I alt	Boligen eies			Boligen leies			
		I alt	Privat	Gjennom borettslag e.l.	I alt	Som tjeneste- bolig	For et avgrenset tidsrom	På andre vilkår
Boliger i alt	632	491	475	16	141	45	19	77
Under 50 m ²	46	15	13	2	31	2	8	21
50 - 59 m ²	65	42	40	2	23	5	3	15
60 - 79 m ²	77	54	53	1	23	7	-	16
80 - 99 m ²	148	127	119	8	21	10	3	8
100 - 129 m ²	181	151	148	3	30	16	1	13
130 - 149 m ²	52	51	51	-	1	-	1	-
150 - 199 m ²	42	33	33	-	9	3	3	3
200 m ² eller mer	21	18	18	-	3	2	-	1
Bosatte i alt	1710	1412	1365	47	298	107	34	157
Bosatte pr. bolig	2,7	2,9	2,9	2,9	2,1	2,4	1,8	2,0
Rom i alt	2778	2315	2251	64	463	174	58	231
Rom pr. bolig	4,4	4,7	4,7	4,0	3,3	3,9	3,1	3,0

¹ Medregnet kjøkken, gang, bad o.l.

Tabell 15. Boliger etter tallet på rom og tallet på bosatte. 3. november 1990

Tallet på bosatte	I alt	Tallet på rom								
		1	2	3	4	5	6	7	8	9 eller flere
I alt	632	32	70	74	191	111	75	36	24	19
1	173	21	43	31	46	17	7	5	2	1
2	166	7	16	20	58	31	15	6	7	6
3	97	1	5	14	31	18	14	6	4	4
4	119	1	4	6	39	29	21	11	6	2
5	47	1	2	1	9	11	13	4	2	4
6	19	-	-	1	6	3	4	2	1	2
7	4	1	-	1	-	1	-	1	-	-
8	3	-	-	-	2	1	-	-	-	-
9	3	-	-	-	-	-	1	1	1	-
10 eller flere	1	-	-	-	-	-	-	-	1	-

Tabell 16. Boliger etter husets byggeår og hustype/eieform/oppvarmingskilde. Bosatte og rom, etter husets byggeår. 3. november 1990

	I alt	Husets byggeår							
		-1900	1901-1920	1921-1940	1941-1945	1946-1960	1961-1970	1971-1980	1981-1990
Boliger i alt	632	13	12	51	19	146	117	124	150
Hustype									
Frittliggende enebolig eller våningshus tilknyttet gårdsdrift	554	13	11	49	19	133	108	109	112
Hus i kjede, røkkehus, terrassehus eller vertikaldelt tomannsbolig	44	-	-	-	-	3	5	11	25
Horisontaldelt tomannsbolig eller annet boligbygg med mindre enn 3 etasjer	19	-	-	1	-	4	2	3	9
Blokk, leiegård eller annet boligbygg med 3 etasjer eller mer	5	-	1	1	-	1	-	-	2
Forretningsbygg, pensjonat, aldershjem, militærforlegning eller annet bygg for felleshusholdning	10	-	-	-	-	5	2	1	2
Eie-/leieform									
Eies i alt	491	7	9	45	18	113	93	101	105
Privat	475	7	9	44	17	110	89	97	102
Gjennom borettslag eller boligaksjeselskap	16	-	-	1	1	3	4	4	3
Leies i alt	141	6	3	6	1	33	24	23	45
Som tjenestebolig	45	2	-	1	-	12	7	13	10
For et avgrenset tidsrom	19	1	1	1	-	4	3	2	7
På andre vilkår	77	3	2	4	1	17	14	8	28
Oppvarmingskilde									
Én kilde, i alt	236	6	6	23	9	59	51	45	37
Sentralvarme	45	1	1	-	-	12	18	12	1
Elektriske ovner, varmekabler e.l.	25	-	2	1	-	7	2	3	10
Ovner for flytende brensel	6	-	-	1	-	2	3	-	-
Ovner for fast brensel	160	5	3	21	9	38	28	30	26
To eller flere kilder, i alt	396	7	6	28	10	87	66	79	113
Elektriske ovner og ovner for fast brensel	303	6	5	18	8	61	44	55	106
Elektriske ovner og ovner for flytende brensel	15	-	-	1	-	4	3	6	1
Ovner for fast og flytende brensel	14	-	-	4	1	7	-	2	-
Sentralvarme og én eller flere andre kilder	18	-	-	1	-	5	5	5	2
Andre kombinasjoner	46	1	1	4	1	10	14	11	4
Bosatte i alt	1710	22	31	114	45	353	309	410	426
Bosatte pr. bolig	2,7	1,7	2,6	2,2	2,4	2,4	2,6	3,3	2,8
Rom i alt	2778	68	44	226	74	661	523	568	614
Rom pr. bolig	4,4	5,2	3,7	4,4	3,9	4,5	4,5	4,6	4,1

Tabell 17. Boliger og bosatte. Sanitærutstyr, størrelse og tilgjengelighet. 3. november 1990

	I alt	Sanitærutstyr			
		Med WC		Uten WC	
		Med bad	Uten bad	Med bad	Uten bad
I alt	632	592	13	8	19
Tallet på rom på 6 m² eller mer (kjøkken, gang, bad o.l. er <i>ikke</i> medregnet)					
1 rom	32	26	2	-	4
Med kjøkken 6 m ² eller større	16	14	-	-	2
Med kjøkken mindre enn 6 m ²	10	9	-	-	1
Uten kjøkken	6	3	2	-	1
2 rom	70	63	3	1	3
Med kjøkken 6 m ² eller større	52	46	2	1	3
Med kjøkken mindre enn 6 m ²	18	17	1	-	-
Uten kjøkken	-	-	-	-	-
3 rom	74	67	2	3	2
4 rom	191	180	2	3	6
5 rom	111	106	2	1	2
6 rom	75	74	-	-	1
7 rom	36	34	1	-	1
8 rom	24	23	1	-	-
9 rom eller flere	19	19	-	-	-
Etasjeplassering. Heis					
Boliger med beboelsesrom i					
én etasje i alt	459	430	11	5	13
Kjelleretasje	15	13	1	1	-
Underetasje	28	22	1	2	3
1. etasje	376	357	9	2	8
2. etasje	34	32	-	-	2
3. etasje	4	4	-	-	-
4. etasje	2	2	-	-	-
I hus med heis	-	-	-	-	-
I hus uten heis	2	2	-	-	-
5. etasje eller høyere	-	-	-	-	-
I hus med heis	-	-	-	-	-
I hus uten heis	-	-	-	-	-
Boliger med beboelsesrom i					
flere etasjer i alt	173	162	2	3	6
1. etasje og underetasje/kjeller	42	41	1	-	-
1. og 2. etasje	118	109	1	3	5
1. og 2. etasje og underetasje/kjeller	10	9	-	-	1
1., 2. og 3. etasje	2	2	-	-	-
Andre etasjekombinasjoner	1	1	-	-	-
Bosatte i alt	1710	1652	17	11	30
Bosatte pr. bolig	2,7	2,8	1,3	1,4	1,6
Rom i alt	2778	2640	47	28	63
Rom pr. bolig	4,4	4,5	3,6	3,5	3,3

Tabell 18. Boliger etter standardindikatorer. Bosatte etter alder og standardindikatorer. 3. november 1990

	Boliger	Bosatte									
		I alt	0-19	20-29	30-39	40-49	50-59	60-69	70-79	80-89	90-
I alt	632	1710	444	256	185	237	182	175	159	64	8
Hustype											
Frittliggende enebolig eller våningshus tilknyttet gårdsdrift .	554	1557	415	217	166	217	170	162	149	53	8
Småhus	63	127	26	32	17	15	9	11	8	9	-
Blokk, leiegård, forretningsbygg, bygg for felleshusholdning e.l. .	15	26	3	7	2	5	3	2	2	2	-
Tallet på rom. Kjøkken											
1 - 2 rom	102	170	22	33	16	16	15	19	31	17	1
Med kjøkken	96	161	21	31	15	14	14	18	30	17	1
Uten kjøkken	6	9	1	2	1	2	1	1	1	-	-
3 - 4 rom	265	663	169	85	78	85	82	71	62	28	3
5 rom eller flere	265	877	253	138	91	136	85	85	66	19	4
Byggeår											
- 1900	13	22	5	1	2	-	-	5	4	3	2
1901 - 1960	228	543	99	66	45	58	56	87	97	30	5
1961 - 1990	391	1145	340	189	138	179	126	83	58	31	1
Oppvarmingskilder											
En kilde, i alt	236	577	118	92	31	83	73	77	75	23	5
Sentralvarme, elektriske ovner, varmekabler e.l.	70	180	36	43	5	30	28	25	8	4	1
Ovner for flytende brensel ...	6	18	4	5	1	5	1	1	1	-	-
Ovner for fast brensel	160	379	78	44	25	48	44	51	66	19	4
To eller flere kilder, i alt	396	1133	326	164	154	154	109	98	84	41	3
Elektriske ovner og ovner for fast brensel	303	913	278	131	124	128	87	75	56	32	2
Elektriske ovner og ovner for flytende brensel	15	23	2	5	-	4	4	1	4	3	-
Ovner for fast og flytende brensel	14	24	1	-	2	1	1	7	8	3	1
Sentralvarme og én eller flere andre kilder	18	62	22	11	12	6	4	4	3	-	-
Andre kombinasjoner	46	111	23	17	16	15	13	11	13	3	-
Sanitærforhold											
Har både bad og WC	592	1652	438	253	182	229	177	164	146	58	5
Har WC, men ikke bad	13	17	-	1	1	1	-	4	6	1	3
Har bad, men ikke WC	8	11	1	-	1	1	2	2	3	1	-
Har verken bad eller WC	19	30	5	2	1	6	3	5	4	4	-
Etasjeplassering. Heis											
Boliger med beboelsesrom i én etasje i alt	459	1223	310	183	126	175	136	124	114	50	5
1. etasje, kjelleretasje eller underetasje	419	1131	295	166	120	162	120	113	104	46	5
2. etasje eller høyere	40	92	15	17	6	13	16	11	10	4	-
I hus med heis	-	-	-	-	-	-	-	-	-	-	-
I hus uten heis	40	92	15	17	6	13	16	11	10	4	-
Boliger med beboelsesrom i flere etasjer	173	487	134	73	59	62	46	51	45	14	3
Plan i boligen											
Boliger med kjøkken, bad, WC og minst ett beboelsesrom på ett plan	551	1547	410	234	167	217	169	152	135	58	5
Eie-/leieform											
Eies i alt	491	1412	372	179	140	205	166	157	139	46	8
Privat	475	1365	355	175	137	201	158	152	136	43	8
Gjennom borettslag e.l.	16	47	17	4	3	4	8	5	3	3	-
Leies	141	298	72	77	45	32	16	18	20	18	-
Tallet på bosatte											
1	173	173	8	20	18	17	22	25	34	25	4
2	166	332	5	29	16	21	61	85	92	20	3
3	97	291	52	58	34	42	36	40	20	8	1
4	119	476	178	91	63	87	37	14	3	3	-
5	47	235	108	28	40	31	16	6	2	4	-
6 eller flere	30	203	93	30	14	39	10	5	8	4	-

Tabell 19. Husholdninger, familier og personer, etter type husholdning¹. Husholdninger etter type husholdning¹ og tallet på familier i husholdningen/yrkesaktivitet i husholdningen/eieform/tallet på rom i boligen og kjøkken. 3.november 1990

	I alt	En- person- hus- hold- ninger	Flerpersonhusholdninger uten barn			Flerpersonhusholdninger med barn			
			I alt	2 per- soner	3 per- soner eller flere	I alt	1 barn	2 barn	3 barn eller flere
Personer i alt	1710	173	626	324	302	911	326	367	218
Familier i alt	756	173	299	192	107	284	122	110	52
Husholdninger i alt	632	173	251	162	89	208	85	85	38
Tallet på familier i husholdningen									
1 familie	518	173	204	132	72	141	53	62	26
2 familier	105	-	46	30	16	59	27	21	11
3 familier	8	-	1	-	1	7	5	2	-
4 familier eller flere	1	-	-	-	-	1	-	-	1
Yrkesaktivitet. Tallet på yrkesaktive I uka									
Husholdning uten yrkesaktive	232	116	105	91	14	11	8	2	1
Husholdning med 1 yrkesaktiv	160	57	57	32	25	46	17	19	10
Heltid ²	135	53	43	23	20	39	17	14	8
Deltid	25	4	14	9	5	7	-	5	2
Husholdning med 2 yrkesaktive	191	-	70	39	31	121	40	58	23
Begge på heltid	99	-	46	25	21	53	15	26	12
En på heltid	88	-	23	14	9	65	25	29	11
Ingen på heltid	4	-	1	-	1	3	-	3	-
Husholdning med 3 yrkesaktive	38	-	14	-	14	24	16	4	4
Alle på heltid	20	-	6	-	6	14	10	2	2
To på heltid	9	-	5	-	5	4	2	1	1
En på heltid	9	-	3	-	3	6	4	1	1
Ingen på heltid	-	-	-	-	-	-	-	-	-
Husholdning med 4 yrkesaktive og over	11	-	5	-	5	6	4	2	-
Eie-/leieform									
Eies i alt	491	98	222	144	78	171	69	68	34
Privat	475	94	217	141	76	164	66	65	33
Gjennom borettslag e.l.	16	4	5	3	2	7	3	3	1
Leies i alt	141	75	29	18	11	37	16	17	4
Som tjenestebolig	45	20	7	4	3	18	9	8	1
For et avgrenset tidsrom	19	13	2	2	-	4	1	1	2
På andre vilkår	77	42	20	12	8	15	6	8	1
Tallet på rom. Kjøkken									
1 rom	32	21	8	7	1	3	3	-	-
Med kjøkken 6 m ² eller større ...	16	10	5	4	1	1	1	-	-
Med kjøkken mindre enn 6 m ² ..	10	6	3	3	-	1	1	-	-
Uten kjøkken	6	5	-	-	-	1	1	-	-
2 rom	70	43	19	15	4	8	4	4	-
Med kjøkken 6 m ² eller større ...	52	30	17	14	3	5	3	2	-
Med kjøkken mindre enn 6 m ² ..	18	13	2	1	1	3	1	2	-
Uten kjøkken	-	-	-	-	-	-	-	-	-
3 rom	74	31	28	19	9	15	7	6	2
4 rom	191	46	77	56	21	68	27	31	10
5 rom	111	17	53	31	22	41	15	20	6
6 rom	75	7	33	15	18	35	15	10	10
7 rom	36	5	11	6	5	20	5	11	4
8 rom	24	2	12	7	5	10	6	2	2
9 rom eller flere	19	1	10	6	4	8	3	1	4

¹ I denne tabellen er barn (ugifte hjemmeboende) 18 år og over holdt utenfor ved grupperingen av husholdninger etter type. Husholdninger som har barn bare i alderen 18 år og over, er derfor regnet som flerpersonhusholdninger uten barn. ² Heltid er *samt* avtalt/vanlig arbeidstid på 30 timer eller mer i uka (alle arbeidsforhold).

Tabell 20. Husholdninger, familier og personer, etter husholdningsstørrelse/type husholdning. Absolutte tall og prosent. 3. november 1990

	Absolutte tall			Prosent		
	Personer	Familier	Husholdninger	Personer	Familier	Husholdninger
I alt	1710	756	632	100,0	100,0	100,0
Husholdningsstørrelse						
1 person	173	173	173	10,1	22,9	27,4
2 personer	332	197	166	19,4	26,1	26,3
3 personer	291	120	97	17,0	15,9	15,3
4 personer	476	151	119	27,8	20,0	18,8
5 personer eller flere	438	115	77	25,6	15,2	12,2
Husholdningstype						
Énpersonhusholdninger	173	173	173	10,1	22,9	27,4
Alder						
- 24	17	17	17	1,0	2,2	2,7
25 - 34	18	18	18	1,1	2,4	2,8
35 - 44	18	18	18	1,1	2,4	2,8
45 - 69	57	57	57	3,3	7,5	9,0
70 - 79	34	34	34	2,0	4,5	5,4
80 - 84	16	16	16	0,9	2,1	2,5
85 - 89	9	9	9	0,5	1,2	1,4
90 -	4	4	4	0,2	0,5	0,6
Flerpersonhusholdninger uten barn¹						
626	299	251	36,6	39,6	39,7	
Alder eldste person						
- 24	2	2	1	0,1	0,3	0,2
25 - 34	18	16	9	1,1	2,1	1,4
35 - 44	18	11	8	1,1	1,5	1,3
45 - 69	349	146	131	20,4	19,3	20,7
70 - 79	156	80	70	9,1	10,6	11,1
80 - 84	49	27	21	2,9	3,6	3,3
85 - 89	27	13	8	1,6	1,7	1,3
90 -	7	4	3	0,4	0,5	0,5
Flerpersonhusholdninger med barn¹						
911	284	208	53,3	37,6	32,9	
Alder yngste barn						
0 - 6	435	151	99	25,4	20,0	15,7
7 - 15	373	104	83	21,8	13,8	13,1
16 - 17	103	29	26	6,0	3,8	4,1
Tallet på barn i husholdningen						
1 barn	326	122	85	19,1	16,1	13,4
2 barn	367	110	85	21,5	14,6	13,4
3 barn	161	39	30	9,4	5,2	4,7
4 barn eller flere	57	13	8	3,3	1,7	1,3

¹ I denne tabellen er barn (ugifte hjemmeboende) 18 år og over holdt utenfor ved grupperingen av husholdninger etter type. Husholdninger som har barn bare i alderen 18 år og over, er derfor regnet som flerpersonhusholdninger uten barn.

Tabell 21. Husholdninger etter type husholdning¹ og disponering av personbil/avfallssortering.
3. november 1990

	I alt	Husholdninger med barn	Husholdninger uten barn					
			I alt	Alder eldste person				
				-24	25-44	45-69	70-79	80-
I alt	632	208	424	18	53	188	104	61
Disponering av personbil								
1 bil	387	148	239	10	34	116	53	26
2 biler	81	46	35	-	5	24	2	4
3 biler eller flere	21	10	11	-	1	8	2	-
Husholdningen disponerer ikke bil ...	143	4	139	8	13	40	47	31
Avfallssortering (kildesortering)								
Husholdningen sorterer avfall, i alt ...	203	81	122	4	17	67	25	9
Papir ²	22	6	16	1	2	7	5	1
Glass ²	32	8	24	-	3	16	5	-
Batterier ²	191	76	115	4	17	63	22	9
Maling, lakk, olje e.l. ²	44	14	30	1	6	18	4	1
Annet avfall ²	30	12	18	1	3	6	8	-
Husholdningen sorterer ikke avfall ...	429	127	302	14	36	121	79	52

¹ I denne tabellen er barn (ugifte hjemmeboende) 18 år og over holdt utenfor ved grupperingen av husholdninger etter type. Husholdninger som har barn bare i alderen 18 år og over, er derfor regnet som husholdninger uten barn. ² Noen husholdninger sorterer flere typer avfall. Derfor blir summen av husholdninger etter avfallstype større enn tallet på husholdninger som sorterer avfall i alt.

Tabell 22. Familier i privathusholdninger etter familietype. Personer etter alder og familietype.
3. november 1990

Alder	I alt	Enslig	Ektepar uten ugifte barn	Ektepar med ugifte barn	Mor med barn	Far med barn
Familier						
I alt	756	311	125	229	80	11
Personer						
I alt	1710	311	250	915	209	25
0 - 4	104	2	-	51	51	-
5 - 9	94	4	-	66	23	1
10 - 14	97	3	-	88	4	2
15 - 19	149	6	-	125	14	4
20 - 24	124	19	-	83	20	2
25 - 29	132	36	4	59	29	4
30 - 34	95	29	2	55	8	1
35 - 39	90	21	3	56	8	2
40 - 44	125	16	4	94	9	2
45 - 49	112	17	6	79	9	1
50 - 54	97	14	16	57	8	2
55 - 59	85	17	30	34	3	1
60 - 64	88	19	30	31	5	3
65 - 69	87	18	48	19	2	-
70 - 74	87	24	52	8	3	-
75 - 79	72	24	39	3	6	-
80 - 84	46	24	13	6	3	-
85 - 89	18	13	1	1	3	-
90 -	8	5	2	-	1	-

Tabell 23. Hovedtall for par og personer i par. 3. november 1990

	I alt	Gifte		Samboende		
		I alt	Uten barn ¹	Med barn ¹	I alt	Uten barn ¹
Par						
I alt						
Tallet på barn i husholdningen¹						
0						
1						
2						
3						
4						
5 og over						
Parets yrkesaktivitet i uka						
27. oktober - 2. november 1990						
Ingen yrkesaktiv						
En yrkesaktiv						
Begge yrkesaktive						
Personer						
I alt						
Alder						
0 - 19						
20 - 29						
30 - 39						
40 - 49						
50 - 59						
60 - 69						
70 -						
Høyeste utdanning						
Barne- og ungdomsskolenivå						
Gymnasnivå						
Universitets- og høgskolenivå						
Uoppgitt, ingen utdanning eller utdanning på førskolenivå						

Tallene i denne tabellen er ikke ferdige. Tabellen vil bli utarbeidet seinere, og kan fås ved å vende seg til Statistisk sentralbyrå, Folketellingskontoret.

¹ I denne tabellen er barn (ugifte hjemmeboende) 18 år og over holdt utenfor ved grupperingen av par. Par som har barn bare i alderen 18 år og over, er derfor regnet som par uten barn.

Tabell 24. Barn 0-17 år etter alder, familietype og mors/fars yrkesaktivitet i uka 27. oktober - 2. november 1990

Alder	I alt	Ektepar med barn			Mor med barn		Far med barn	
		Ingen av foreldrene yrkesaktive	En av foreldrene yrkesaktiv	Begge foreldrene yrkesaktive	Mor ikke yrkesaktiv	Mor yrkesaktiv	Far ikke yrkesaktiv	Far yrkesaktiv
I alt ¹	374	7	71	205	24	61	2	4
0	11	-	4	2	3	2	-	-
1	20	1	2	8	2	7	-	-
2	23	-	4	4	6	9	-	-
3	28	1	4	10	3	10	-	-
4	20	-	2	9	2	7	-	-
5	23	-	5	11	3	4	-	-
6	12	-	4	4	-	4	-	-
7	19	-	3	11	1	4	-	-
8	22	-	6	11	-	4	-	1
9	14	-	-	11	1	2	-	-
10	18	1	4	11	1	1	-	-
11	14	-	5	8	-	1	-	-
12	20	1	2	17	-	-	-	-
13	20	-	9	10	-	-	1	-
14	22	1	2	17	1	-	-	1
15	30	1	5	20	-	3	-	1
16	26	-	6	20	-	-	-	-
17	32	1	4	21	1	3	1	1

¹ Barn 0-17 år i alt er ikke det samme som personer 0-17 år i alt. Se tekstdelen, pkt. 4.1.

Tabell 25. Personer 67 år og over. Alder, tallet på personer i husholdningen, husholdningstype og indikatorer for boligstandard. 3. november 1990

	I alt	67 - 69 år		70 - 79 år		80 - 89 år		90 år og over	
		Bor alene	Bor med flere	Bor alene	Bor med flere	Bor alene	Bor med flere	Bor alene	Bor med flere
I alt	295	9	44	34	128	25	42	4	9
I felleshusholdning	12	-	1	-	3	-	3	-	5
I privathusholdning i alt	283	9	43	34	125	25	39	4	4
Hustype									
Frittliggende ønebolig eller våningshus tilknyttet gårdsdrift	261	8	43	30	119	18	35	4	4
Småhus	18	1	-	2	6	7	2	-	-
Blokk, leiegård, forretningsbygg, bygg for felleshusholdning e.l.	4	-	-	2	-	-	2	-	-
Tallet på rom. Kjøkken									
1 - 2 rom	54	2	3	10	21	10	7	1	-
Med kjøkken	53	2	3	9	21	10	7	1	-
Uten kjøkken	1	-	-	1	-	-	-	-	-
3 - 4 rom	115	4	18	16	46	13	15	2	1
5 rom eller flere	114	3	22	8	58	2	17	1	3
Byggear									
- 1900	14	3	2	2	2	1	2	-	2
1901 - 1960	160	4	24	18	79	14	16	3	2
1961 - 1990	109	2	17	14	44	10	21	1	-
Oppvarmingskilder									
En kilde, i alt	128	5	20	12	63	12	11	1	4
Sentralvarme, elektriske ovner, varmekabler e.l.	19	2	4	1	7	2	2	1	-
Ovner for flytende brensel	1	-	-	-	1	-	-	-	-
Ovner for fast brensel	108	3	16	11	55	10	9	-	4
To eller flere kilder, i alt	155	4	23	22	62	13	28	3	-
Sentralvarme og én eller flere andre kilder	3	-	-	1	2	-	-	-	-
Andre kombinasjoner	152	4	23	21	60	13	28	3	-
Sanitærforhold									
Har både bad og WC	256	9	38	27	119	20	38	3	2
Har WC, men ikke bad	13	-	3	4	2	1	-	1	2
Har bad, men ikke WC	5	-	1	1	2	1	-	-	-
Har verken bad eller WC	9	-	1	2	2	3	1	-	-
Etasjeplassering. Heis									
Boliger med beboelsesrom i én etasje i alt	207	6	32	26	88	19	31	2	3
1. etasje, kjelleretasje eller underetasje	192	5	32	24	80	17	29	2	3
2. etasje eller høyere	15	1	-	2	8	2	2	-	-
I hus med heis	-	-	-	-	-	-	-	-	-
I hus uten heis	15	1	-	2	8	2	2	-	-
Boliger med beboelsesrom i flere etasjer	76	3	11	8	37	6	8	2	1
Plan i boligen									
Boliger med kjøkken, bad, WC og minst ett beboelsesrom på ett plan ..	242	7	37	25	110	20	38	3	2
Ele-/leleform									
Eies i alt	238	5	40	24	115	15	31	4	4
Privat	231	5	39	24	112	14	29	4	4
Gjennom borettslag e.l.	7	-	1	-	3	1	2	-	-
Leies	45	4	3	10	10	10	8	-	-

Tabell 26. Folkemengde etter alder, kjønn og type bostedsstrøk/grunnkrets. 3. november 1990

	I alt	Alder										
		0-6	7-15	16-19	20-24	25-29	30-49	50-59	60-66	67-69	70-79	80-
Kommunen	1722	139	187	118	124	132	422	182	123	53	162	80
Menn	890	65	97	62	67	66	232	97	64	31	77	32
Kvinner	832	74	90	56	57	66	190	85	59	22	85	48
Type bostedsstrøk og kjønn												
Tettbygde strøk	692	67	64	53	52	77	176	86	47	14	34	22
Menn	342	30	31	23	23	39	97	44	24	10	17	4
Kvinner	350	37	33	30	29	38	79	42	23	4	17	18
7601 Hattfjelldal	692	67	64	53	52	77	176	86	47	14	34	22
Menn	342	30	31	23	23	39	97	44	24	10	17	4
Kvinner	350	37	33	30	29	38	79	42	23	4	17	18
Spredtbygde strøk	1026	72	123	64	71	54	245	96	76	39	128	58
Menn	547	35	66	38	44	27	135	53	40	21	60	28
Kvinner	479	37	57	26	27	27	110	43	36	18	68	30
Uoppgitt	4	-	-	1	1	1	1	-	-	-	-	-
Grunnkrets og kjønn												
01 Hattfjelldal	1722	139	187	118	124	132	422	182	123	53	162	80
Menn	890	65	97	62	67	66	232	97	64	31	77	32
Kvinner	832	74	90	56	57	66	190	85	59	22	85	48
0101 Varntrøsk	90	6	13	5	7	5	23	9	7	2	10	3
Menn	49	5	5	3	5	4	10	6	3	2	4	2
Kvinner	41	1	8	2	2	1	13	3	4	-	6	1
0102 Krutå	117	5	12	7	9	11	22	9	9	6	22	5
Menn	65	3	9	5	6	6	13	4	4	5	9	1
Kvinner	52	2	3	2	3	5	9	5	5	1	13	4
0103 Åkervik	101	7	15	5	9	3	20	12	10	4	9	7
Menn	57	5	11	2	5	2	10	6	7	1	4	4
Kvinner	44	2	4	3	4	1	10	6	3	3	5	3
0104 Vestre	85	9	5	7	5	2	22	6	11	5	10	3
Menn	47	2	5	3	5	-	14	3	6	3	5	1
Kvinner	38	7	-	4	-	2	8	3	5	2	5	2
0105 Hattfjelldal vest	229	12	16	23	17	19	60	35	16	7	17	7
Menn	125	5	10	12	10	12	36	16	9	4	9	2
Kvinner	104	7	6	11	7	7	24	19	7	3	8	5
0106 Hattfjelldal aust	488	56	49	33	38	60	124	54	32	7	19	16
Menn	230	25	22	14	14	28	65	30	15	6	9	2
Kvinner	258	31	27	19	24	32	59	24	17	1	10	14
0107 Elsvatn	170	9	21	8	12	10	44	12	15	6	24	9
Menn	99	5	14	6	9	5	28	6	6	2	13	5
Kvinner	71	4	7	2	3	5	16	6	9	4	11	4
0108 Skarmodal	124	5	12	8	9	4	26	15	8	6	18	13
Menn	66	2	5	4	5	2	12	10	4	5	9	8
Kvinner	58	3	7	4	4	2	14	5	4	1	9	5
0109 Mikkelfjord	89	6	14	5	4	4	24	10	5	4	6	7
Menn	42	2	5	3	1	1	14	6	3	1	3	3
Kvinner	47	4	9	2	3	3	10	4	2	3	3	4
0110 Trallerud	150	16	19	12	7	9	38	11	4	5	21	8
Menn	69	6	6	6	3	4	20	5	3	2	11	3
Kvinner	81	10	13	6	4	5	18	6	1	3	10	5
0111 Valli	79	8	11	5	7	5	19	9	6	1	6	2
Menn	41	5	5	4	4	2	10	5	4	-	1	1
Kvinner	38	3	6	1	3	3	9	4	2	1	5	1
Uoppgitt	-	-	-	-	-	-	-	-	-	-	-	-

Tabell 27. Yrkesaktive 16 år og over, etter næring, kjønn og type bostedsstrøk/grunnkrets. 3. november 1989 - 2. november 1990

	I alt	Jord- bruk, skog- bruk, fiske og fangst	Oljeut- vinning og berg- verks- drift	Industri	Kraft- og vann- for- syning	Bygge- og anleggs- virksom- het	Vare- handel, hotell- og restau- rant- virk- somhet	Transport, lagring, post- og telekom- munika- sjoner	Bank-, finans- og forsikrings- virksomhet, eiendoms- drift og forretnings- messig tjeneste- yting	Offent- lig, sosial og privat tjeneste- yting
Kommunen	836	256	-	121	4	51	73	52	16	263
Menn	467	184	-	99	4	49	25	38	7	61
Kvinner	369	72	-	22	-	2	48	14	9	202
Type bostedsstrøk og kjønn										
Tettbygde strøk	389	34	-	80	2	20	51	31	13	158
Menn	202	29	-	64	2	18	19	23	5	42
Kvinner	187	5	-	16	-	2	32	8	8	116
7601 Hattfjellidal	389	34	-	80	2	20	51	31	13	158
Menn	202	29	-	64	2	18	19	23	5	42
Kvinner	187	5	-	16	-	2	32	8	8	116
Spredtbygde strøk	445	222	-	40	2	31	21	21	3	105
Menn	265	155	-	35	2	31	6	15	2	19
Kvinner	180	67	-	5	-	-	15	6	1	86
Uoppgitt	2	-	-	1	-	-	1	-	-	-
Grunnkrets og kjønn										
01 Hattfjellidal	836	256	-	121	4	51	73	52	16	263
Menn	467	184	-	99	4	49	25	38	7	61
Kvinner	369	72	-	22	-	2	48	14	9	202
0101 Varntresk	44	24	-	2	-	4	5	3	-	6
Menn	27	16	-	2	-	4	1	2	-	2
Kvinner	17	8	-	-	-	-	4	1	-	4
0102 Krutå	46	21	-	5	-	5	1	-	1	13
Menn	30	16	-	5	-	5	-	-	1	3
Kvinner	16	5	-	-	-	-	1	-	-	10
0103 Åkervik	48	28	-	-	1	3	1	2	1	12
Menn	26	19	-	-	1	3	-	2	-	1
Kvinner	22	9	-	-	-	-	1	-	1	11
0104 Vestre	39	19	-	4	-	1	1	1	1	12
Menn	27	16	-	3	-	1	1	-	1	5
Kvinner	12	3	-	1	-	-	-	1	-	7
0105 Hattfjellidal vest	128	18	-	25	-	6	18	16	4	41
Menn	74	15	-	22	-	6	7	12	2	10
Kvinner	54	3	-	3	-	-	11	4	2	31
0106 Hattfjellidal aust	277	19	-	58	2	15	36	17	9	121
Menn	136	16	-	44	2	13	12	13	3	33
Kvinner	141	3	-	14	-	2	24	4	6	88
0107 Elsvatn	70	24	-	19	1	5	4	5	-	12
Menn	45	18	-	16	1	5	2	2	-	1
Kvinner	25	6	-	3	-	-	2	3	-	11
0108 Skarmodal	43	23	-	4	-	1	1	2	-	12
Menn	21	13	-	4	-	1	1	1	-	1
Kvinner	22	10	-	-	-	-	-	1	-	11
0109 Mikkeljord	38	25	-	2	-	3	2	-	-	6
Menn	25	20	-	1	-	3	1	-	-	-
Kvinner	13	5	-	1	-	-	1	-	-	6
0110 Trallerud	69	35	-	1	-	5	3	6	-	19
Menn	38	22	-	1	-	5	-	6	-	4
Kvinner	31	13	-	-	-	-	3	-	-	15
0111 Valli	34	20	-	1	-	3	1	-	-	9
Menn	18	13	-	1	-	3	-	-	-	1
Kvinner	16	7	-	-	-	-	1	-	-	8
Uoppgitt	-	-	-	-	-	-	-	-	-	-

Tabell 28. Privathusholdninger. Utvalgte kjennetegn for boligstandard, og disponering av personbil. Bostedsstrøk/grunnkrets. 3. november 1990

	Alle privat- hushold- ninger	Boligen har både bad og WC	Kjøkken 6 m ² og over	Boligen bygget etter 1960	Hushold- ningen eier boligen	Hushold- ningen dispo- nerer bil	Bolig- rommene er på ett plan	Boligen ligger i 2. et. eller høyere og huset har ikke heis
Kommunen	632	592	576	391	491	489	551	40
Type bostedsstrøk								
Tettbygde strøk	259	254	233	191	184	218	229	23
7601 Hattfjelldal	259	254	233	191	184	218	229	23
Spredtbygde strøk	369	334	339	196	307	271	318	17
Uoppgitt	4	4	4	4	-	-	4	-
Grunnkrets								
01 Hattfjelldal	632	592	576	391	491	489	551	40
0101 Varntrøsk	30	30	25	19	22	22	27	1
0102 Krutå	45	42	41	21	38	31	40	3
0103 Åkervik	35	31	35	19	30	23	31	-
0104 Vestre	30	25	28	14	27	28	20	1
0105 Hattfjelldal vest	97	94	91	52	65	74	82	13
0106 Hattfjelldal aust	175	172	155	148	126	150	159	10
0107 Elsvatn	59	54	54	33	50	45	52	2
0108 Skarmodal	52	43	47	25	45	34	43	3
0109 Mikkøljord	33	30	31	22	28	25	29	4
0110 Trallerud	49	46	43	23	36	36	43	2
0111 Valli	27	25	26	15	24	21	25	1
Uoppgitt	-	-	-	-	-	-	-	-

1826 HATTFJELLDAL

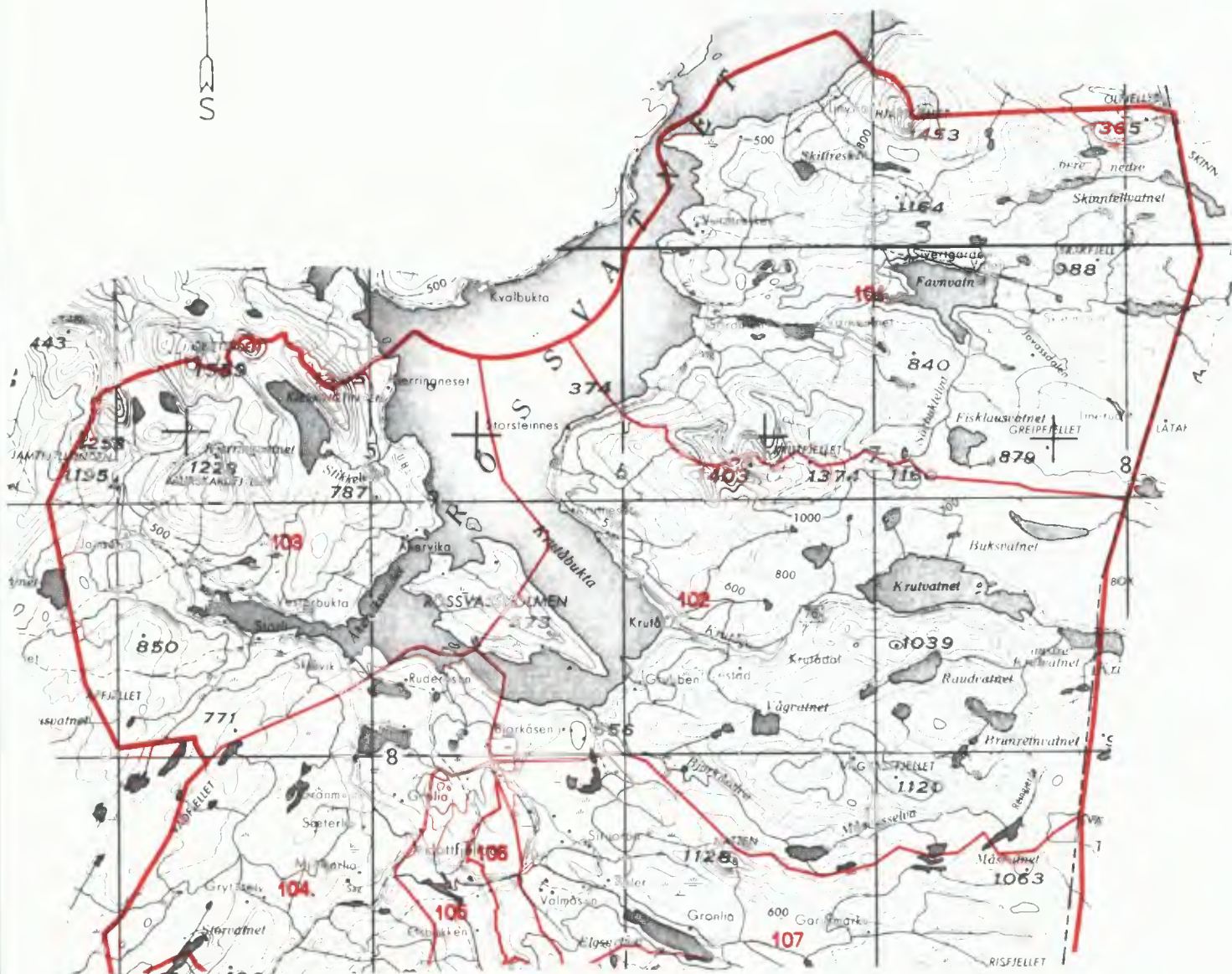

- 207 Grunnkretsnummer
- Kommunegrense
- Grense for delområde og grunnkrets

Kartgrunnlag M ca. 1:250 000
Tillatelsenr. 74/91 Statens kartverk

Avgrensning av Hattfjelldal tettsted





FoB 90

Folke- og
boligtelling 1990
gjennomføres av
Statistisk sentralbyrå

Opgavene er undergitt taushetsplikt.
De vil bare bli brukt til å utarbeide statistikk
og vil bli oppbevart på en betryggende måte.

VIKTIG:
Bruk helst
blyant eller
blå/svart kulepenn

Slik:

Ikke slik:



1 Hvem bor du sammen med i leiligheten?
Rettleiingen beskriver hva vi mener med
en leilighet. Sett flere kryss hvis nødvendig.

- | | |
|---------------------------------------|---|
| <input type="checkbox"/> Ingen | <input type="checkbox"/> Søsken |
| <input type="checkbox"/> Ektefelle | <input type="checkbox"/> Svigerforeldre,
svigerinne,
svoger,
svigerbarn,
tante, onkel,
niese, nevø |
| <input type="checkbox"/> Samboer | <input type="checkbox"/> Besteforeldre,
barnebarn |
| <input type="checkbox"/> Datter, sønn | <input type="checkbox"/> Andre personer |
| <input type="checkbox"/> Mor, far | |

2 Hadde du inntektsgivende arbeid i minst 100 timer i året fra 3. nov. 1989 til 2. nov. 1990?

Arbeid som ulønnet familiemedlem i
familiebedrift regnes også som inntekts-
givende arbeid (f.eks. butikk, gårdsbruk).

- Ja Nei

! Svarte du nei her, skal du ikke
fylle ut resten av denne siden.

3 Hvor mange måneder hadde du heltids- og/eller deltidsarbeid i året fra 3. nov. 1989 til 2. nov. 1990?
Se rettleiingen.

Heltid: måneder

Deltid: måneder

**4 Oppgi navn og adresse på det arbeids-
stedet (bedriften) der du hadde inntekts-
givende arbeid lengst tid i året fra
3. nov. 1989 til 2. nov. 1990.**

Med bedrift menes fabrikk, butikk,
gårdsbruk, ligningskontor e.l.

Navn:

Gate/vei:

Poststed:

**5 Beskriv virksomheten på dette arbeids-
stedet så nøyaktig som mulig.**
Skriv f.eks. produksjon av møbler, salg
av biler, bokhandel, jordbruk, utleie av
maskiner, arkitektvirksomhet e.l.

Virksomhet:

.....

**6 Hvilket yrke (tittel) hadde du på dette
arbeidsstedet?**

Skriv f.eks. hjemmehjelp, rørlegger, frisør,
sykepleier, rengjøringshjelp, kokk, plate-
arbeider, salgskonsulent, førskolelærer e.l.

Yrke:

**7 På hvilken måte er/var du knyttet til
arbeidsstedet du oppgav i spørsmål 4?**

- Som fast eller midlertidig ansatt
- Som selvstendig næringsdrivende (eier)
- Som familiemedlem uten fast lønn
i familiebedrift

**8 Hadde du inntektsgivende arbeid i uken
27. okt. - 2. nov. 1990?**
Se rettleiingen.

- Ja Nei

! Svarte du nei her, skal du ikke
fylle ut resten av denne siden.

**9 Hva er din vanlige/avtalte
ukentlige arbeidstid?**

- | | |
|--------------------------------------|--|
| <input type="checkbox"/> 1-9 timer | <input type="checkbox"/> 30-34 timer |
| <input type="checkbox"/> 10-19 timer | <input type="checkbox"/> 35-39 timer |
| <input type="checkbox"/> 20-29 timer | <input type="checkbox"/> 40 timer eller
mer |

**10 Hvor mange timer inntektsgivende arbeid
utførte du i uken 27. okt. - 2. nov.?**

- | | |
|--------------------------------------|--|
| <input type="checkbox"/> 1-9 timer | <input type="checkbox"/> 35-39 timer |
| <input type="checkbox"/> 10-19 timer | <input type="checkbox"/> 40 timer eller
mer |
| <input type="checkbox"/> 20-29 timer | <input type="checkbox"/> Ingen, jeg
arbeidet ikke
denne uken |
| <input type="checkbox"/> 30-34 timer | |

! Arbeidet du ikke denne uken, skal du
ikke fylle ut resten av denne siden.

**11 Hvor møtte du på arbeid i uken
27. okt. - 2. nov.?** Se rettleiingen.

Jeg møtte fast på samme arbeidssted/
adresse som jeg førte opp i spørsmål 4

Jeg møtte fast på annet sted.
Oppgi adresse

Kommune:

Gate/vei:

Poststed:

Jeg møtte på forskjellige steder
denne uken

! Møtte du på forskjellige steder denne uken,
skal du ikke fylle ut resten av denne siden.

**12 Hvor mange ganger reiste eller gikk du
fra hjemstedet til arbeidsstedet i uken
27. okt. - 2. nov.?**

Med hjemsted menes adressen i navne-
feltet øverst på skjemaet.

<input type="checkbox"/> Ingen, jeg er bosatt på arbeidsstedet (arbeider hjemme)	<input type="checkbox"/> 1 gang
<input type="checkbox"/> 2-3 ganger	

<input type="checkbox"/> Ingen, jeg var ikke på hjem- stedet denne uken	<input type="checkbox"/> 4 ganger eller flere
---	--

! Reiste du ikke denne uken, skal du
ikke fylle ut resten av denne siden.

**13 Hvor lang tid brukte du vanligvis
fra hjemstedet til arbeidsstedet
(én vei) i uken 27. okt. - 2. nov.?**

<input type="checkbox"/> Under 15 min	<input type="checkbox"/> 45-59 min
---------------------------------------	------------------------------------

<input type="checkbox"/> 15-29 min	<input type="checkbox"/> 60-89 min
------------------------------------	------------------------------------

<input type="checkbox"/> 30-44 min	<input type="checkbox"/> 90 min eller mer
------------------------------------	--

**14 Hvilke transportmidler brukte du vanligvis
fra hjemstedet til arbeidsstedet (én vei)
i uken 27. okt. - 2. nov.?**
Sett flere kryss hvis nødvendig.

<input type="checkbox"/> Bil	<input type="checkbox"/> Båt
------------------------------	------------------------------

<input type="checkbox"/> Buss	<input type="checkbox"/> Brukte sykkel, gikk i mer enn 10 min
-------------------------------	---

<input type="checkbox"/> Tog, trikk, T-bane	<input type="checkbox"/> Annet
---	--------------------------------

VIKTIG:
Bruk helst
blyant eller
blå/svart kulepenn



Slik:

Ikke slik:

Spørsmålene på denne siden gjelder leiligheten der oppgavegiveren er registrert bosatt 3. november 1990 ifølge Folkeregisteret, se adressen i navnefeltet på den andre siden.

1 Har andre som bor i leiligheten mottatt boligskjema? Ja Nei

Dersom det er mottatt ett boligskjema i leiligheten, fylles det ut og sendes tilbake i svarkonvolutten sammen med alle personskjemaene.

Dersom flere i leiligheten har fått boligskjema, er det bare nødvendig å svare på spørsmålene om boligen (leiligheten) på ett av dem. For hver leilighet skal det nyttes bare en svarkonvolutt. Send derfor alle skjemaene fra de bosatte i leiligheten tilbake i den samme svarkonvolutten.

2 Hvor mange rom på 6 m² eller mer er det i leiligheten? Ta ikke med kjøkken, gang, bad o.l.

1 2 3 4 5

6 7 8 9 eller flere

3 Hvor stor er leiligheten målt i kvadratmeter? Regn med alle rom til boligformål, også kjøkken, gang, bad o.l.

Under 50 m² 100-129 m²

50-59 m² 130-149 m²

60-79 m² 150-199 m²

80-99 m² 200 m² eller mer

4 Hvor stort kjøkken er det i leiligheten?

6 m² eller større Det er ikke kjøkken i leiligheten

Mindre enn 6 m²

5 Er det bad eller dusj inne i leiligheten?

Ja Nei

6 Er det vannklosett inne i leiligheten?

Ja Nei

7 Hva slags oppvarmingskilder er det i leiligheten?

Sentralvarme (radiatorer e.l.) Ovner for flytende brensel (olje, parafin e.l.)

Elektriske ovner, varmekabler e.l. Ovner for fast brensel (ved, koks e.l.)

8 Har leiligheten kjøkken, bad/dusj, wc og minst ett beboelsesrom i samme etasje?

Ja Nei

9 Hvilken etasje ligger leiligheten i?

Sett flere kryss hvis leiligheten har beboelsesrom i flere etasjer.

Kjelleretasje Underetasje

1. 2. 3. 4. 5. eller høyere

10 Hva slags eie-/leieforhold er det til leiligheten? Sett bare ett kryss.

Jeg/vi eier den gjennom et borettslag eller boligaksjeselskap

Jeg/vi eier den alene eller sammen med andre

Jeg/vi leier den gjennom arbeidet (tjenestebolig)

Jeg/vi leier den for et avgrenset tidsrom

Jeg/vi leier den på andre vilkår

11 Hvor mange personbiler disponerer de som bor i leiligheten?

Ingen 1 2 3 eller flere

12 Sorterer husholdningen til vanlig avfallet sitt?

Sett bare kryss for avfallstyper som blir levert/hentet etter at de er sortert ut.

Ingen særskilt sortering. Praktisk vanskelig, mangler tilbud e.l.

Papir Maling, lakk, olje e.l.

Glass Annet avfall

Batterier

13 Hva slags hus ligger leiligheten i? Se rettledningen.

Frittliggende enebolig eller våningshus tilknyttet gårdsdrift

Hus i kjede, rekkehus, terrassehus eller vertikaldelt tomannsbolig

Horisontaldelt tomannsbolig eller annet boligbygg med mindre enn 3 etasjer

Blokk, leiegård eller annet boligbygg med 3 etasjer eller mer

Forretningsbygg, pensjonat, aldershjem, militærforlegning eller annet bygg for felleshusholdning

14 Er det heis i huset?

Ja Nei

15 Hvor mange leiligheter er det i huset?

1 2 3 4 5

6 7 8 9 eller flere

16 Når ble huset bygd? (opprinnelig byggeår)

1900 eller før 1946 - 1960

1901 - 1920 1961 - 1970

1921 - 1940 1971 - 1980

1941 - 1945 1981 - 1990

Pris kr 50,00

Publikasjonen utgis i kommisjon hos Universitetsforlaget, Oslo, og er til salgs hos alle bokhandlere.

ISBN 82-537-3134-5