

1424 ÅRDAL



Folke- og bustadteljing 1990

Årdal

**FOLKE- OG BUSTADTELJING
1990**

KOMMUNEHEFTE

1424 ÅRDAL

STATISTISK SENTRALBYRÅ
OSLO-KONGSVINGER 1992

ISBN 82-537-3531-6

EMNEGRUPPE
31 Folketellinger

ANDRE EMNEORD
Arbeidstid
Befolkning
Boliger
Grunnkretser
Husholdninger
Sysselsetting
Yrkesaktive

Forord

Hovudformålet med Folke- og bustadteljing 1990 er å gi eit bilete av befolkningen og levekåra i det norske samfunnet.

Eit anna viktig formål er å gi statistikk for mindre geografiske område som kommunar og delar av kommunar. For å dekkje dette formålet gir Statistisk sentralbyrå ut eit statistisk hefte for kvar kommune.

Når kommunehefta for alle kommunane i eit fylke er publiserte, vil det bli laga eit samandrag for fylket med tabellar som svarar til dei som finst i kommunehefta. Når alle kommunane i landet har fått hefta sine, vil det også bli laga eit samandrag for heile landet.

Innan utgangen av 1992 vil det vere etablert ein endeleg folketeljingsfil, og det blir utarbeidd eit hefte som dokumenterer folketeljingsprosjektet.

Resultata frå FoB90 vil i tillegg vere tilgjengelege i databasar i SSB, bl.a. Regionalstatistisk database. Det er vidare planar om ei spreing av folketeljingsdata i samband med publisering av annan statistikk frå SSB. Resultata vil ein også kunne få på maskinlesbar form. Brukarar som ønskjer meir omfattande bearbeiding av materialet vil få dette gjort i SSB mot å betale kostnadene.

Oslo/Kongsvinger, 13. mai 1992

Svein Longva

Jan Furseth

Innhald

	Side
Tabellregister	6
Figurdel	7
Tekstdel	
1. Formål	8
2. Opplegg og gjennomføring	8
2.1. Kva statistikken omfattar	8
2.2. Grunnlag for statistikken	8
2.3. Datainnsamling	8
2.4. Utval	9
3. Feilkjelder og usikre resultat	9
3.1. Utvalsvarians	9
3.2. Fråfall og skeivt utval	10
3.3. Innsamlings- og bearbeidingsfeil	10
4. Einingar, geografiske nivå og kjennemerke	11
4.1. Einingar	11
4.2. Geografiske nivå	12
4.3. Kjennemerke	13
4.3.1. Personkjennemerke	13
4.3.2. Bustadkjennemerke	16
4.3.3. Hushaldskjennemerke	17
5. Merknader til tabellane	18
Tabelldel	19
Vedlegg	
Kart over grunnkrinsar	
Kart over tettstader	
Personskjema	
Bustadskjema	

Standardteikn i tabellar

- . Tal er umogleg (ulogisk)
- Null
- 0,0 Mindre enn 0,05 av den brukte eininga
- : Talet er upåliteleg
- () Talet må nyttast med varsemd

Tabellregister

	Side
1. Folkemengd ved folketeljingane 1875 - 1990, etter kommunegrenser pr. 3. november 1990	19
2. Folkemengd etter kjønn, ekteskapeleg status og alder. 3. november 1990	19
3. Hovudtal for utdanning. Personar 16-66 år etter yrkesaktivitet, kjønn og utdanning. 3. november 1989 - 2. november 1990	20
4. Personar 16 år og over. Hovudtal for yrkesaktivitet i året 3. november 1989 - 2. november 1990	21
5. Hovudtal for yrkesaktive i året 3. november 1989 - 2. november 1990	22
6.1. Yrkesaktive 16 år og over, etter alder og næring/yrkesfelt. 3. november 1989 - 2. november 1990	23
6.2. Yrkesaktive 16 år og over, etter kjønn/alder/arbeidstid i året og næring/yrkesfelt. 3. november 1989 - 2. november 1990	24
7.1. Yrkesaktive 16 år og over, etter arbeidstid i året og kjønn/næring/yrkesfelt. 3. november 1989 - 2. november 1990	25
7.2. Yrkesaktive 16 år og over, etter kjønn, arbeidstid i året og næring/yrkesfelt. 3. november 1989 - 2. november 1990	26
8. Hovudtal for yrkesaktive i veka 27. oktober - 2. november 1990, etter vanleg/avtala arbeidstid	27
9.1. Yrkesaktive 16 år og over i veka 27. oktober - 2. november 1990, etter kjønn, vanleg/avtala arbeidstid og næring	27
9.2. Yrkesaktive 16 år og over i veka 27. oktober - 2. november 1990, etter vanleg/avtala arbeidstid, kjønn og næring/yrkesfelt	28
10. Yrkesaktive 16 år og over med fast oppmøteplass på arbeid i veka 27. oktober - 2. november 1990, etter talet på arbeidsreiser, reisetid og yrkesfelt/oppmøteplass	29
11. Yrkesaktive 16 år og over med fast arbeidsreise i veka 27. oktober - 2. november 1990, etter reisemåte, oppmøteplass, talet på arbeidsreiser, reisetid og etter reisemåte, kjønn og alder	30
12. Bustader og busette. Hustype, talet på rom, kjøkken. 3. november 1990	31
13. Bustader, rom og busette, etter hustype. 3. november 1990	31
14. Bustader etter eigeform og areal. Rom og busette, etter eigeform. 3. november 1990	31
15. Bustader etter talet på rom og talet på busette. 3. november 1990	32
16. Bustader etter byggjeår for huset og hustype/eigeform/kjelde til oppvarming. Busette og rom, etter byggjeår for huset. 3. november 1990	32
17.1. Bustader etter sanitærutstyr og storleik. 3. november 1990	33
17.2. Bustader og busette. Sanitærutstyr/byggjeår, storleik og tilgjenge. 3. november 1990	33
18. Bustader etter standardindikatorar. Busette etter alder og standardindikatorar. 3. november 1990	34
19. Hushald, familiar og personar, etter hushaldstipe. Hushald etter hushaldstipe og talet på familiar i hushaldet/yrkesaktivitet i hushaldet/eigeform/talet på rom i bustaden og kjøkken. 3. november 1990	35
20. Hushald, familiar og personar, etter hushaldsstorleik/hushaldstipe. Absolutte tal og prosent. 3. november 1990	36
21. Hushald etter hushaldstipe og disponering av personbil/sortering av avfall. 3. november 1990	37
24. Barn 0-17 år etter alder, familietype og mors/fars yrkesaktivitet i veka 27. oktober - 2. november 1990	37
25. Personar 67 år og over i privathushald. Alder, talet på personar i hushaldet og indikatorar for bustadstandard. 3. november 1990	38
26. Folkemengd etter alder, kjønn og type bustadstrøk/grunnkrins. 3. november 1990	39
27.1. Yrkesaktive 16 år og over, etter næring, kjønn og type bustadstrøk/delområde. 3. november 1989 - 2. november 1990	41
27.2. Yrkesaktive 16 år og over, etter næring, kjønn og type bustadstrøk/grunnkrins. 3. november 1989 - 2. november 1990	42
28. Privathushald. Utvalde kjenneteikn for bustadstandard, og disponering av personbil. Bustadstrøk/grunnkrins. 3. november 1990	44

Figur 1. Yrkesaktive 16 år og over, etter næring. Prosent. 1980 og 1990

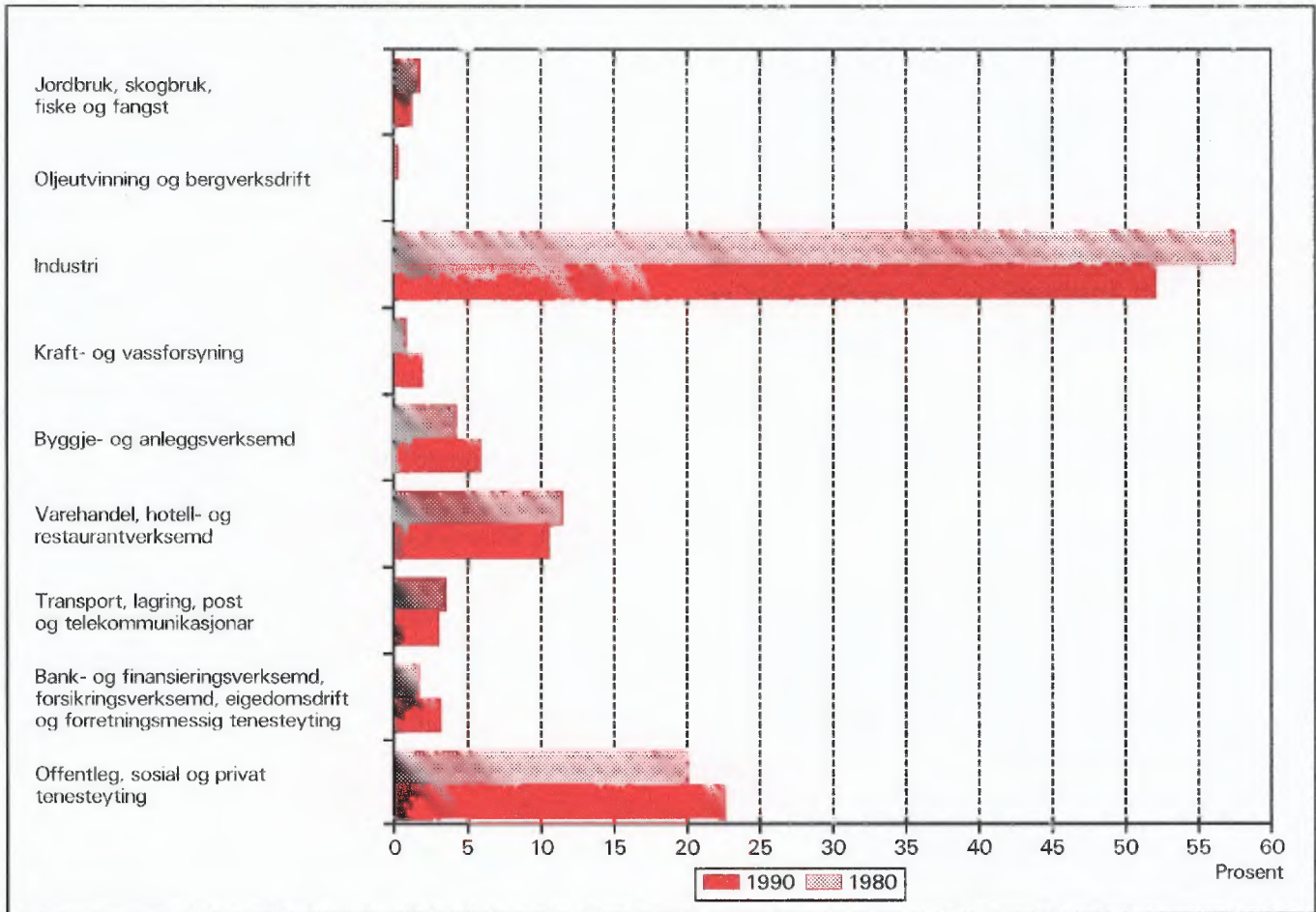

Figur 2. Hovudtal for bustadstandard og disponering av bil. Prosent. 1980 og 1990

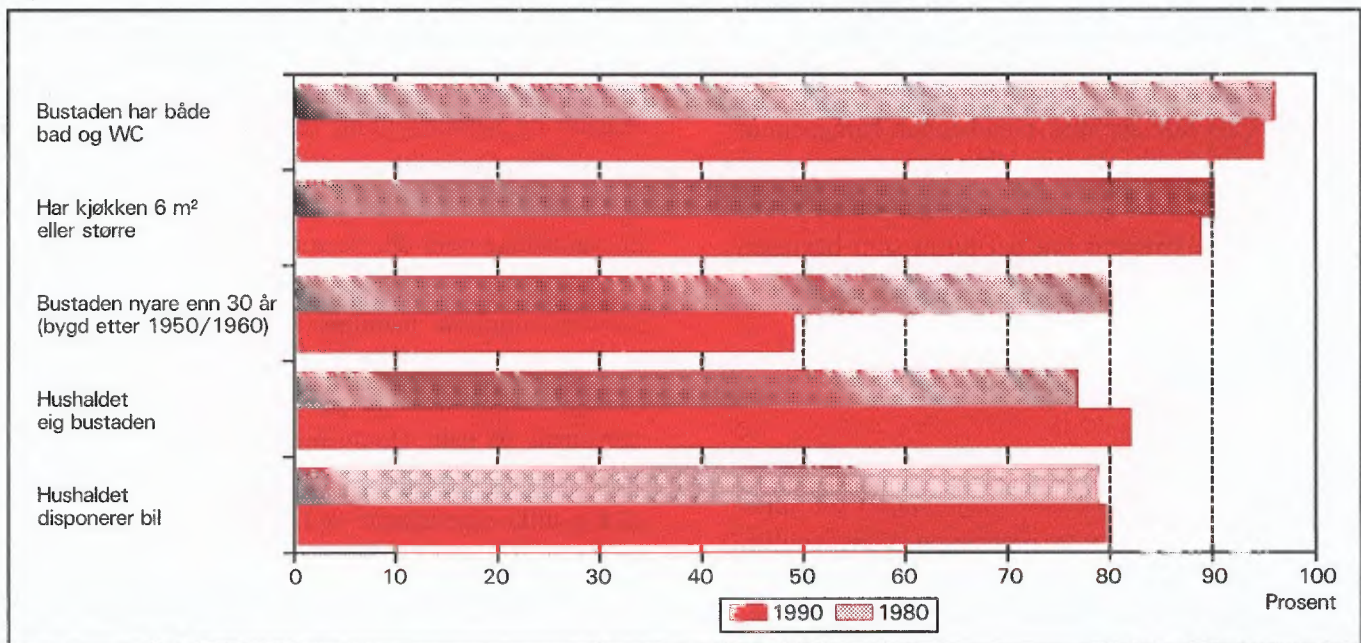

1. Formål

Hovudformålet med Folke- og bustadteljing 1990 (FoB90) er å gi eit bilete av befolkningen og levekåra i det norske samfunnet. Moderne folketeljingar legg stor vekt på å sjå opplysningar om bustader og butilhøve, sysselsetjing og yrke, utdannings- og inntektsforhold, arbeidsreiser mv. i samanheng.

Formålet med denne publikasjonen er å gi ei omtale av kvar kommune, og av område som er mindre enn ein kommune (delområde, krinsar, tettstader).

2. Oplegg og gjennomføring

2.1. Kva statistikken omfattar

FoB90 omfattar alle personar (også utanlandske statsborgarar) som var registrerte som busette i Noreg på teljingstidspunktet 3. november 1990, i samsvar med forskriftene om føring og ordning av folke- og bustadregistra.

Bustadteljinga har med privatbustader (leilegheiter) der minst éin person var registrert som busett 3. november 1990.

Teljinga omfattar *ikkje* bustader der det ikkje budde folk eller der det budde nokon berre mellombels (t.d. ugifte personar som oppheldt seg utanom foreldreheimen på grunn av skolegang). Det er heller ikkje henta inn opplysningar om bustaden for dei som oppheldt seg i aldersheimar, pleieheimar, barneheimar og andre fellesinstitusjonar og får stell og tilsyn der.

Eininga *hus* er ikkje med i teljinga, men det blir gitt nokre opplysningar om det huset som bustaden ligg i.

2.2. Grunnlag for statistikken

I kommunar med 6 000 eller fleire innbyggjarar er grunnlaget for statistikken opplysningar frå ulike statistiske og administrative registre og skjemaopplysningar frå eit utval av befolkningen 16 år og over (fødde i 1974 eller tidlegare). Slike kommunar blir heretter omtala som utvalskommunar.

I kommunar med færre enn 6 000 innbyggjarar er det gjennomført fullstendig teljing for skjemadelen òg. (Fullteljingskommunar.)

Kommunar med 6 000 eller fleire innbyggjarar

som ville at det skulle utarbeidast statistikk på grunnlag av skjemaopplysningar frå alle busette i kommunen, fekk dette utført av SSB mot at kommunen sjølv betalte SSB meirkostnadene. Sju kommunar fekk gjennomført slik teljing (Stryn, Sula, Vestnes, Oppdal, Stjørdal, Brønnøy og Vestvågøy).

Dei viktigaste kjennemerka som blir henta inn direkte frå register, er kjønn, alder, andre demografiske kjennemerke og utdanning.

Det er laga eit eige informasjonshefte som m.a. gjer greie for bakgrunn, metode, fagleg innhald og opplegg for bearbeiding av teljinga. Heftet kan ein få ved å vende seg til SSB, Folketeljingsprosjektet.

Det er Finansdepartementet som har vedteke at Statistisk sentralbyrå skal gjennomføre ei folke- og bustadteljing i 1990. Vedtaket har heimel i lov om offisiell statistikk og Statistisk sentralbyrå av 16. juni 1989 nr. 54 (statistikklova). Stortinget har løyvd pengar til gjennomføringa av teljinga.

Det har kosta 60 millionar kroner å gjennomføre teljinga på denne måten. Dette er 40 millionar mindre enn om heile befolkningen 16 år og over skulle ha svara på spørreskjema.

2.3. Datainnsamling

Folketeljingsskjema blei sende i posten direkte til kvar einskild oppgåvegivar. Namn og adresse frå Det sentrale personregister (DSP) blei førde på i førehand.

I utvalskommunane fekk alle personane som var trekte ut ein person-/bustadblankett, rettleiing, informasjon og svarkonvolutt. Oppgåvegivaren svara på spørsmål om seg sjølv og om bustaden/hushaldet som han/ho budde i. Bustadsida på blanketten inneheldt òg ei namneliste over dei personane 16 år og over som hørte til same familie som oppgåvegivaren. Oppgåvegivaren supplerte namnelista med eventuelle andre personar som var registrerte som busette i bustaden (leilegheita) og svara på spørsmål om yrkesaktivitet til personane på lista. Opplysningane er nytta i arbeidet med samansetjinga til bustadshushald (sjå nedanfor) og til å gi ulike eigenskapar ved hushaldet, m.a. "talet på yrkesaktive".

I fullteljingskommunane fekk alle personane som var 16 år og eldre eit personskjema med rettleiing og informasjon. I tillegg fekk den eldste i kvar familie eit bustadskjema og ein svarkonvolutt. Utfylte skjema frå alle oppgåvegivarane i bustaden blei sende samla tilbake i svarkonvolutten. Der det budde fleire fami-

liar i same bustad, blei det berre brukt ein svarkonvolutt, og berre eitt bustadskjema blei fylt ut. Innsamlingsmetoden gav derfor grunnlag for å setje familiar og personar saman til hushald.

Personar som ikkje hadde sendt inn folketeljingskjema i rett tid, fekk tilsendt inntil to adresserte purringar.

2.4. Utval

Utvalet er trekt ut på personnivå og slik at det er representativt med omsyn til kjønn og alder.

Sidan person utgjorde trekkegrunlaget i utvalskommunane, og det er sett saman ei bustad- eller hushaldseining for kvar person, er utvalet av bustader nesten dobla i høve til eit direkte utval av bustader/hushald.

Utvalsprosenten varierte med kommunestorleiken:

Kommunestorleik	Utvalsprosent
6 000 - 7 999 innbyggjarar	20,0
8 000 - 9 999 "	14,3
10 000 - 49 999 "	10,0
50 000 innbyggjarar og over	8,3

Såleis vil alle utvalskommunane få om lag den same kommunestatistikken.

Resultata som byggjer på eit utval av befolkningen, blir noko usikre. Dette gjeld særleg for små befolkningsgrupper, til dømes for yrkesgrupper med få utøvarar eller for små geografiske område. SSB har utvikla og teke i bruk ein ny statistisk metode som gjer det mogleg å utnytte administrative data i statistikkproduksjonen, sjølv om kvaliteten i registra ikkje

Tabell 1. Relativt standardavvik for persontala, etter utvalsprosent og utrekna tal på personar i tabellen (cellestorleik). Prosent

Utvalsprosent	Utrekna tal på personar								
	50	100	500	1 000	5 000	10 000	25 000	100 000	200 000
8,3	47,0	33,2	14,9	10,5	4,7	3,3	2,0	0,9	0,5
10,0	42,4	30,0	13,3	9,4	4,0	2,7	1,3	.	.
14,3	34,5	24,4	10,7	7,3	2,4
20,0	28,2	19,9	8,7	5,9	1,7

Kalkylane i tabell 1 vil i nokre tilfelle overestimere det relative standardavviket. Spesielt gjeld dette kjennemerka yrkesaktivitet og næring der vi omtrent kan redusere det relative standardavviket med ein faktor på 0,6. Dette har samanheng med at vi brukar

er slik at dei aleine er gode nok for dette formålet.

Metoden går ut på å samanlikne på individnivå opplysningar som er gitt i skjemaet med opplysningar i registeret. Med grunnlag i dette doble settet av opplysningar om det same kjennemerket for personane i utvalet, er det laga justeringsfaktorar som er nytta i arbeidet med dei statistiske tabellane. Denne metoden som kombinerer opplysningar frå skjema og register, har redusert feilen i resultatata til bortimot det halve samanlikna med tilsvarande utvalsdata aleine, for kjennemerka yrkesaktivitet og næring. Dei usikre resultatata er omtala under punkt 3 nedanfor.

3. Feilkjelder og usikre resultat

3.1. Utvalsvarians

Når ein byggjer på opplysningar om berre ein del av befolkningen, får ein usikre resultat. Standardavviket er eit mål på kor usikkert resultatet er. Storleiken på standardavviket er mellom anna avhengig av talet på observasjonar i undersøkinga. Dess fleire observasjonar, dess mindre standardavvik.

Iblant blir *relativt standardavvik* òg brukt som mål på kor usikre utvalstal er. Dette er forholdet mellom standardavviket og det talet som er rekna ut, målt i prosent. SSB har ikkje gjort spesielle utrekningar for kor usikre tala i kvar einskild kommune er. I tabell 1 har vi kalkulert nokre relative standardavvik for dei ulike utvalsprosentane, etter verdien på det utrekna talet når person er eining.

registerdata i statistikkproduksjonen (sjå avsnitt 2.4).

Tabell 2 viser tilsvarande relative standardavvik når bustad eller hushald er eining.

Tabell 2. Relativt standardavvik for bustad- og hushaldstala, etter utvalsprosent og utrekna tal på bustader/hushald i tabellen (cellestørleik). Prosent

Utvalsprosent	Utrekna tal på bustader/hushald								
	25	50	100	500	1 000	5 000	10 000	25 000	100 000
8,3	46,2	32,7	23,1	10,3	7,3	3,2	2,3	1,4	0,5
10,0	41,3	29,2	20,6	9,1	6,4	2,6	1,6	0,3	.
14,3	32,7	23,1	16,2	7,0	4,7	0,9	.	.	.
20,0	25,5	18,0	12,7	5,5	3,7	0,7	.	.	.

For kjennemerka *talet på personar i hushaldet og talet på barn i hushaldet* vil det relative standardavviket vere ein god del mindre. Dette kjem av at opplysningane om familietilknytning i personregisteret er nytta ved oppblåsing av tala.

For å illustrere kor usikkert eit tal er, kan vi bruke eit *intervall* for å finne nivået på *den sanne verdien* av eit gitt tal - det vil seie den verdien vi ville ha fått dersom vi hadde utført ei totalteljing i staden for ei utvalsundersøking. Slike intervall blir kalla konfidensintervall dersom dei er konstruerte på ein spesiell måte. I denne samanhengen kan vi bruke følgjande metode: La *M* vere den utrekna verdien, og la *S* vere eit tal for standardavviket til *M*. Konfidensintervallet blir da intervallet med grenser (*M* - 2*S*) og (*M* + 2*S*). Denne metoden vil i bortimot 95 prosent av tilfella gi eit intervall som inneheld den sanne verdien. Med andre ord vil høgst 5 prosent av tala ha ein feil på meir enn 2 gonger standardavviket.

Følgjande eksempel illustrerer korleis vi kan bruke tabell 2 til å finne konfidensintervallet.

Vi har rekna ut eit tal på 1 000 bustader i ein 20 prosent utvalskommune. Det relative standardavviket er 3,7 prosent, slik at standardavviket blir

$$1\,000 \cdot 0,037 = 37$$

Det vil seie at det riktige talet i 95 prosent av tilfella ligg i intervallet med grenser

$$(1\,000 - 2 \cdot 37) \text{ og } (1\,000 + 2 \cdot 37)$$

Altså er intervallet

$$(926, 1\,074)$$

I hefta for utvalskommunane har vi valt å bruke ein treledda publiseringsstrategi.

1. Tal med relativt standardavvik under 20 prosent blir publiserte direkte.

2. Ved relative standardavvik mellom 20 og 30 prosent, blir talet sett i parentes. Med dette meiner vi at det kan forsvarast å oppgi talet, men at det må nyttast med varsemd.

3. Tal med relativt standardavvik på 30 prosent og over har vi undertrykt ved å setje kolon i staden for talet. Sjølv om det er mogleg å rekne seg fram til det undertrykte talet, vil vi ikkje tilrå ein slik framgangsmåte fordi talet er for upåliteleg.

3.2. Fråfall og skeivt utval

I alt var det 968 030 oppgavepliktige personar ved teljinga. Av desse var det 12 584 personar som ikkje returnerte skjemaet. Dette vil seie at svarprosenten i folketeljinga er på 98,7 for landet under eitt. For kommunar varierer svarprosenten mellom 100 og 95. Dessutan er det noko fråfall på dei einskilde spørsmåla. Fråfallet kan føre til skeivt utval sidan ein har brukt dei som har svara til å rekne ut verdiane for manglande opplysningar. Utvalet som er brukt vil likevel vere akseptabelt ettersom svarprosenten er så høg.

3.3. Innsamlings- og bearbeidingsfeil

Ved gjennomføring og bearbeiding av ei statistisk undersøking vil det alltid kunne oppstå feil som kan gi utslag i resultatata. Dette gjeld både ved totalteljingar og når resultatata er baserte på eit utval.

Dei fleste feila oppstår vanlegvis under oppgaveinnhentinga og kjem av urette svar eller mangelfullt utfylte skjema. Ved bearbeidinga kan det oppstå feil når opplysningane blir koda, i vårt tilfelle spesielt opplysningane om næring og yrke.

SSB har ikkje kontakta oppgavegivarane dersom det blei funne feil eller manglar ved utfyllinga. Materialet har likevel gjennomgått omfattande maskinelle kontroll- og opprettingsrutinar. For kjennemer-

ke med uoppgitt svar er det rekna ut eit mest mogleg sannsynleg svar på grunnlag av dei andre opplysningane personen har gitt og ut frå svara frå andre oppgavegivarar.

Kontroll- og opprettingsrutinane vil bli nærare omtala i publikasjonen som dokumenterer FoB90-prosjektet. Publikasjonen vil bli gitt ut sist i 1992.

SSB gjennomfører ei kvalitetsundersøking i samband med folketeljinga. Undersøkinga tek sikte på å kontrollere kvaliteten av hushaldssamansetjinga i folketeljinga. Vidare skal ein vurdere eventuelle konsekvensar for statistikken av å nytte regelverket i folkeregisterlova som grunnlag for geografisk plassering av befolkningen. Ein ventar at resultatane vil liggje føre i 1992.

4. Einingar, geografiske nivå og kjennemerke

Når ikkje anna er nemnt, gjeld opplysningane situasjonen 3. november 1990.

4.1. Einingar

Person

Teljinga omfattar alle personar som etter folkeregisteret er registrerte som busette i Noreg på teljingsdagen 3. november 1990. Kven som skal reknast som busette og kvar dei skal ha adressa si, går fram av forskriftene om føring og ordning av folkeregistra.

Busette

Med busette meiner vi personar busette i privathushald. Talet på *busette i alt* vil derfor vere mindre enn talet på *personar i alt* i kommunen (folkemengd).

Barn

I tabellane 19-21 og 24 omfattar omgrepet *Barn* ugifte barn under 18 år som bur heime og som er registrerte som busette i familien til minst ein av foreldra eller andre føresette. Eldre barn som bur i heimen, er ikkje rekna som barn etter denne definisjonen.

Familie

Som familie reknar vi:

- ektepar og eventuelle ugifte heimebuande barn utan omsyn til alderen på barnet

- mor/far med ugifte heimebuande barn utan omsyn til alderen på barnet
- kvar einskild person som ikkje høyrer med i gruppene over (einsleg)

Eit familienummer er eitt av kjennemerka for kvar person i Det sentrale personregister. Grupperinga til familie i teljinga er gjort med utgangspunkt i dette familienummeret.

Alle i ein familie i teljinga må vere registrerte som busette på same adressa (same kommune og poststad), og dei kan berre inngå i eitt hushald. Personar, t.d. ektefellar, som etter denne regelen er plasserte på kvar sin stad, er ikkje grupperte til same familie i teljinga, sjølv om dei har likt familienummer i Det sentrale personregister.

Barn som har gått ut av familien fordi dei har fått eigne barn, har meldt flytting og/eller inngått ekteskap, blir aldri rekna til foreldra sin familie på eit seinare tidspunkt. Når t.d. eit ektepar bur saman med eit skilt barn, utgjer ektefellane og barnet kvar sin familie.

Ein familie kan aldri bestå av meir enn to generasjonar.

Ugifte sysken som bur saman i ein bustad der ingen av foreldra er busette, blir rekna som kvar sin éinpersonfamilie.

Personar med ukjend bustad eller familienummer blir rekna som einslege (éinpersonfamiliar).

I eit sambuarpar utgjer kvar sambuar sin eigen familie saman med eigne barn. Felles barn er med i familien til éin av foreldra.

Hushald

Til same hushald er rekna personar som er registrerte som busette i same bustad. Slike hushald blir kalla *bustadhushald*. Eit hushald kan vere samansett av ein eller fleire familiar. Grupperinga av personar til bustadhushald er hovudsakleg gjort ut frå opplysningar gitt på bustadskjemaet (namnelista) og ut frå innsendingsmåten (felles retur). Sjølv om Det sentrale personregister ikkje gir oversikt over kven som bur saman i kvar einskild bustad, er adresseopplysingane i registeret nytta som eit supplement i arbeidet med å setje saman hushaldet.

I teljinga blir det skilt mellom privat- og felleleshushald. Alle tal for hushald i tabellane gjeld *privathushald*.

Privathushald omfattar personar som er registrerte

som busette i privatbustader.

Til *Felleshushald* er rekna slike som er registrerte som busette i aldersheimar, pleieheimar, barneheimar o.l. og som får stell og tilsyn der. Tilsette som er busette i/ved felleshushaldet, er alltid rekna som busette i privathushald. Det same gjeld militært personell registrert som busett i forlegningen. I utvalskommunar er berre personar 67 år og over rekna som busette i felleshushald.

Folketeljninga gir ikkje statistikk over felleshushald. Det er hovudsakleg fordi personar som oppheld seg på institusjon, men som er registrerte som busette i heimen, høyrer til privathushaldet dei er registrerte i. Ein statistikk på dette grunnlaget ville derfor gi eit misvisande bilete.

Bustad (leilegheit)

Ein bustad er eitt eller fleire rom som er bygde eller ombygde til heilårs privatbustad for ein eller fleire personar. Det må vere tilgjenge til rommet/romma utan at ein må gå gjennom ein annan bustad. For å gjere det enkelt blir det i tabellane brukt nemninga bustad i staden for privatbustad.

Ein bustad er t.d. rekkjehusleilegheit, leilegheit i tomansbustad, leilegheit i leigegard, blokkleilegheit og hybelleilegheit. Einebustad er også leilegheit.

Ein hybel i privathus er ein bustad dersom han har eigen inngang. I hybelhus er kvar hybel rekna som eigen bustad, også der rom som t.d. kjøkken og bad er felles. Leilegheiter og hyblar som blir disponerte av privathushald i sjukehus, institusjonar, militærforlegningar o.l., er alltid rekna som eigen bustad.

I somme tilfelle kan ein bustad omfatte meir enn ei leilegheit. Det gjeld når personar i same familie (t.d. ugifte barn) bur i eiga leilegheit (t.d. hybelleilegheit) på same adressa som resten av familien. I slike tilfelle omfattar bustaden alle leilegheitene som familiemedlemmane brukar.

Fordi omgrepet bustadhushald blir brukt, blir talet på bustader det same som talet på privathushald i teljinga.

Det er ikkje innhenta oppgåver for bustader der ingen er registrerte som busette (sjå avsnitt 2.1).

Hus er ikkje eiga eining i teljinga, men bustadkjennermerka omfattar nokre opplysningar om huset som bustaden ligg i.

4.2. Geografiske nivå

Grunnkrins, delområde

Grunnkrinsane er utforma slik at dei skal vere stabile over ein rimeleg tidsperiode. Ein grunnkrins er eit samanhengande geografisk område, og har mest mogleg einsarta natur, næringsgrunnlag, kommunikasjonsforhold og busetnad. Folkemengd og areal bør ikkje variere for sterkt. Visse variasjonar i befolkningsgrunnlaget finst likevel - ein krins i spreittbygde strøk kan ha under 100 innbyggjarar, medan dei tettast utbygde byområda kan ha over 1 000.

Fordi krinsen skal vere stabil, er han ikkje knytta opp til tettstadsavgrensinga. Ein krins kan derfor innehalde både tett og spreitt busetnad.

Det er ikkje stilt krav om at grunnkrinsgrensene skal falle saman med grensene for kyrkjesokn, skole- eller valkrinsar.

Landet er delt inn i om lag 13 600 grunnkrinsar.

Grunnkrinsane er grupperte saman til *delområde* (bydelar/bygdelag). I eit delområde er det vanlegvis 1 000 - 3 000 personar i spreittbygde strøk og 3 000 - 5 000 i tettbygde. I alt er det om lag 1 550 delområde i landet.

Alle adressene i landet er gitt kodar for grunnkrins og delområde. Kodane er ein del av datagrunnlaget i Det sentrale personregister. Grunnkrinsinndelinga i FoB90 kan samanliknast med FoB80. I visse tilfelle (ved krinsdelingar i perioden) må samanlikninga skje med utgangspunkt i grupper av 1990-krinsar.

Kart over grunnkrinsar og delområde er med som vedlegg til heftet.

Kommune

Vi går ut i frå at kvar einskild person i teljinga har bustaden sin i den kommunen og den bustaden der vedkommande var registrert som busett i Folkeregistret 3. november 1990.

Hovudregelen er at ein person skal registrerast som busett der han eller ho tar døgnkvila si. Dei viktigaste unntaka frå denne hovudregelen gjeld:

- Ugifte personar som pga. studiar, skolegang eller verneplikts-/sivilteneste oppheld seg utanom foreldra/forsørgjaren sin bustad. Dei skal vere registrerte i foreldra/forsørgjaren sin bustad.

- Gifte personar som det meste av tida må bu borte frå heimen pga. arbeid, studiar, verneplikts-/sivilteneste (t.d. yrkesaktive som er vekependlarar). Dei skal vere registrerte i ektefellen sin felles bustad.
- Personar som er innlagde på sjukehus eller sette inn i fengsel, arbeidsanstalt e.l. Dei skal vere registrerte der dei var busette før dei blei innlagde/innsette.

Personar som ikkje kan knytast til ein bestemt bustad/adresse, blir rekna med i den kommunen der dei sist hadde fast bustad. I fordelingane etter type bustadstrøk, delområde og grunnkrins er dei rekna med i gruppa *Uoppgitt*.

Det er ikkje innhenta opplysningar om mellombels bustad. Folketeljninga gir derfor ikkje oppgåver over den befolkningen som er *til stades*.

Tettstad

For at ei hussamling skal reknast som tettstad, må det bu minst 200 personar der, og avstanden mellom husa må normalt ikkje overstige 50 meter. Det er tillate med avvik etter skjøn for område som ikkje skal eller kan bli busette. Dette kan t.d. vere parkar, idrettsanlegg, industriområde, eller naturlege hindringar som elvar eller dyrkbare område. Hussamlingane som naturleg høyrer med til tettstaden, blir tekne med i ein avstand på 400 meter frå tettstadkjernen.

Tettstadsavgrensinga er uavhengig av grunnkrinsinndelinga, og kan også gå på tvers av kommuneinndelinga.

Kart over tettstadene i kommunen er med som vedlegg til heftet.

Tal for kvar einskild tettstad er gitt i tabellane 26-28, under *Tettbygde strøk*.

4.3. Kjennemerke

4.3.1. Personkjennemerke

Alder

I fordelinga etter alder er kvar person gruppert etter alder pr. 31. desember 1990. (Alder = 1990 minus fødselsår.)

Arbeidsreiser - generelt

Arbeidsreiseopplysningane omfattar oppmøteplass, talet på arbeidsreiser, reisetid og reisemåte (sjå dette).

Kjennemerka gjeld personar 16 år og over som *utførte* inntektsgivande arbeid i teljingsveka frå 27. oktober til 2. november 1990 og som hadde ein *fast* oppmøteplass. Arbeidsreiseopplysningane gjeld reisa frå heimstaden (registrert bustad) til arbeidsstaden.

Det blei lagt spesiell vekt på utforminga av arbeidsreisespørsmåla. Både i spørsmålsteksten og rettleiinga blei det forklart at *heimstaden* er den bustadadressa som vedkommande var registrert som busett på i Folkeregisteret 3. november 1990.

Arbeidsreiser - talet på

Talet på arbeidsreiser er dei gongene oppgåvegivaren reiste *frå* heimstaden *til* arbeidsstaden (éin veg) i teljingsveka. Med *Heimstad* meiner vi alltid den bustadadressa som vedkommande er registrert busett på. For personar som budde mellombels på t.d. hybel eller brakke denne veka, er reisa mellom hybelen/brakka og arbeidsstaden ikkje teken med. Personar som arbeidde i heimen (t.d. bønder) er grupperte til *reiste ikkje*. Det same gjeld personar som ikkje var på heimstaden i teljingsveka.

Arbeidstid

Teljninga har opplysningar om arbeidstid både i året (12-månadersperioden), og i teljingsveka frå 27. oktober til 2. november 1990. For veka er det dessutan eit skilje mellom vanleg/avtala og faktisk arbeidstid.

Arbeidstid i året

I FoB90 er årleg arbeidstid det samla talet på heile månader som vedkommande hadde arbeid, heiltid og/eller deltid, i alle arbeidsforhold. Som heiltid er rekna samla arbeidstid på 30 timar eller meir i veka, noko som svarar til 120 timar eller meir over ein 4-vekersperiode. Fråvære er ikkje trekt frå. Summen av månader med heiltids- og deltidsarbeid kan høgst vere 12.

Arbeidstid i veka (vanleg/avtala)

Den avtala arbeidstida i veka er gitt i timeverk og viser det timetalet den yrkesaktive har avtale om. For yrkesaktive som ikkje hadde inngått avtale om ei bestemt arbeidstid, gjeld oppgåva den gjennomsnittlege arbeidstida. Det same gjeld for personar med varierende arbeidstid eller for dei som har skiftarbeid kombinert med friperiodar. Faste førebuingar ut over ordinær arbeidstid er rekna med (lærarar). Arbeidstid

i fleire arbeidsforhold skulle summerast. Betalt fråvære er ikkje trekt frå, medan tilfeldig meirarbeid (sesongvariasjonar, overtid) derimot ikkje er lagt til.

Arbeidstid i veka (utført)

Faktisk utført arbeidstid er oppgitt i timeverk. Overtid og anna ekstraarbeid er rekna med, men omgrepet omfattar ikkje fråvære på grunn av sjukdom, ferie, permisjon med lønn o.l. Personar som ikkje var på arbeid i teljingsveka, t.d. på grunn av skift- eller turnusfridagar, utførte ikkje inntektsgivande arbeid denne veka.

Bustad

Sjå *Kommune* i avsnitt 4.2.

Bustadstrøk (tettbygd - spreittbygd)

Sjå *Tettstad* i avsnitt 4.2.

Ekteskapeleg status

Det er brukt fire hovudgrupperingar etter ekteskapeleg status, nemleg ugifte, gifte, enkjer/enkjemenn og separerte/skilde. Ekteskapeleg status omtalar den formelle situasjonen, ikkje faktiske samlivsforhold (sambuarar).

Familietype

Under omtalen av eininga *familie* (avsnitt 4.1 ovanfor) er det gjort greie for kven som skal reknast til same familie. På grunnlag av kva for personar som inngår i familien og kva for ekteskapeleg status dei har, blir familiane inndelte i typar, slik:

Einsleg	einpersonfamilie.
Ektepar utan barn	familien inneheld eit ektepar, men ingen ugifte, heimebuande barn.
Ektepar med barn	familien inneheld eit ektepar, og paret sine ugifte, heimebuande barn utan omsyn til alder.
Mor/far med barn	familien inneheld mor eller far og deira ugifte, heimebuande barn utan omsyn til alderen på barnet/barna.

Familietyper baserer seg på den formelle ekteskapelege statusen til personane i familien. I eit sambuarpar utgjer kvar einskild sambuar derfor sin eigen familie.

Heiltid/deltid

Ein person kjem i gruppa heiltidsarbeid når summen

av avtala/vanleg arbeidstid i alle arbeidsforhold er 30 timar eller meir i veka (120 timar eller meir over ein 4-vekersperiode).

Næring

Yrkesaktive personar 16 år og over er grupperte etter næring ut frå opplysningar om 12-månadersperioden. Kjennemerket er knytta til det arbeidsforholdet som hadde vara lengst. Det er ikkje innhenta særskilte oppgåver om næring for teljingsveka frå 27. oktober til 2. november.

Næringsgrupperinga er gjord etter 1983-utgåva av Standard for næringsgruppering (Standardar for norsk statistikk 2). Standarden er eit fem-sifra pyramidisk system der kvart siffer viser eit grupperingsnivå.

FoB80 blei gruppert etter den førre utgåva av næringsstandarden (utgitt i 1978). Dei viktigaste endringane frå denne utgåva finn vi under Detaljhandel. Standardendringane har ingenting å seie for jamføringane med siste teljing for næring på eitt-siffernivå.

Næringsgrupperinga kan etter mindre modifikasjonar på tabellnivå samanliknast med International Standard Industrial Classification of all Economic Activities (ISIC) frå 1968.

FN vedtok ein ny versjon av ISIC i 1989. Den nye versjonen vil etter kvart bli innarbeidd i næringsstandarden i dei fleste landa i Europa. Når den nye standarden blir innført i Noreg, vil folketeljingsmaterialet få næringskodar etter ISIC -89 i tillegg til dei noverande.

Oppmøteplass på arbeid

Oppmøteplassen er den staden der oppgåvegivaren møtte fram då arbeidsdagen tok til. Grupperingskriterium er kommune. Personar som møtte på ulike stader, var til sjøs e.l. har ikkje fast oppmøteplass.

Reisemåte til arbeidet

Reisemåten gjeld dei transportmidla vedkommande til vanleg brukte på arbeidsreisa (éin veg).

Reisetid til arbeidet

Reisetida er den tida det tek å kome *frå* heimstaden (registrert bustadadresse) *til* arbeidsstaden (éin veg). I reisetida er gongtid og ventetid under reisa rekna med. Det same gjeld faste gjeremål, t.d. å bringe barn til barnehage. Tilfeldige gjeremål og forseiningar blir ikkje rekna med.

For pendlarar som budde mellombels utanom heimen (hybelen, brakka) blir reisetida rekna frå heimstaden og fram til arbeidsstaden.

Spreittbygd/tettbygd strøk

Sjå *Tettstad* i avsnitt 4.2.

Utdanning

Utdanningsopplysningane i publikasjonen er henta frå datafilen over høgste utdanning for befolkningen pr. 1. oktober 1990, såkalla omkoda utgåve (grupperinga av grunnleggjande fagutdanning - også den som blei fullført før skoleåret 1972/73 - byggjer på 9-årig grunnskole og er plassert på klassetrinn 10, nivå 3).

Opplysningane om utdanning fullført i utlandet etter 1. november 1980 er noko mangelfulle i data-materialet. Dette gjeld blant anna utdanning fullført av nordmenn som har studert utomlands. Opplysningane om utdanning for dei fleste innvandrarane til Noreg etter 1980 er tilført datamaterialet for utvalskommunar frå ei eiga spørjeundersøking blant personar fødte i utlandet.

Frå og med 1987 blir det i all utdanningsstatistikk frå SSB brukt seks-sifra utdanningskodar, etter Standard for utdanningsgruppering - Revidert 1989 (Standardar for norsk statistikk 7). Standarden er bygd opp som eit pyramidisk klassifikasjonssystem. Utdanninga er først ordna i grove grupper etter (samla) tid ved normal studieprogresjon. Gruppene blir kalla *utdanningsnivå*. Innanfor kvart nivå er utdanningane delte inn i *fagfelt* og *faggrupper*. Ein del utdanningar som tidlegare var plasserte på for lågt nivå, har skifta nivå ved overgangen til revidert standard. Dei største gruppene er *ingeniør- og helsefagutdanningar*.

Resultata frå utdanningsstatistikken blir no presenterte etter omkoda utdanningskode (sjå ovanfor), medan folketeljinga i 1980 er basert på ein versjon av den gamle standarden som ikkje er omkoda. Derfor kan ikkje resultata frå dei to teljingane samanliknast. SSB kan lage statistikk som kan samanliknast på *grovt* nivå (grupper av utdanningsnivå) ved å dele inn FoB80 etter ny standard og kode om all grunnleggjande fagutdanning til 9 år. Slik statistikk må lagast som betalt oppdrag.

Yrke

Yrkesaktive personar 16 år og over er grupperte etter yrke ut frå opplysningar om 12-månadersperioden. Kjennemerket er knytt til det arbeidsforholdet som tok

lengst tid. Det er ikkje innhenta særskilte oppgåver om yrke for teljingsveka frå 27. oktober til 2. november.

Grunnlaget for yrkesgrupperinga er Standard for yrkesgruppering i offentleg norsk statistikk (utgitt av Arbeidsdirektoratet i 1965). Standarden blir ofte omtala som NYK (Nordisk yrkesklassifisering). Til folketeljinga i 1980 blei standarden ajourført av SSB ved at nye yrkestitlar blei plasserte inn på riktig stad i systemet, ein del yrkesgrupper blei slått saman og andre blei splitta i fleire grupper. Etter 1980 har SSB halde fram med ajourføring med nye yrkesnemningar.

Yrke i folketeljinga er koda med tre av dei i alt fem sifra som standarden har.

Yrke er koda på same måten og etter same standarden både i FoB80 og FoB90, slik at det er mogleg å samanlikne yrkesstatistikken mellom dei to teljingane.

NYK og dermed teljinga kan berre til ein viss grad samanliknast med den nyaste (1988) utgåva av International Standard Classification of Occupations (ISCO). Derimot er det godt samsvar med førre ISCO (1958, revidert i 1968). Det er denne versjonen som pr. 1990 blir brukt i dei fleste europeiske landa.

Yrkesaktivitet

I FoB90 er det innhenta oppgåver om yrkesaktiviteten både for dei siste 12 månadene (3. november 1989 til 2. november 1990) og for den siste veka før teljings-tidspunktet (27. oktober - 2. november 1990).

Som yrkesaktive blir rekna personar 16 år og over som *hadde* inntektsgivande arbeid i minst 100 timar i 12-månadersperioden. Inntektsgivande arbeid er alt arbeid som blir utført mot betaling i form av lønn, inntekt av eiga verksemd, provisjon, honorar o.l. Deltidsarbeid, vikararbeid, barnepass, feriejobbar o.l. er også med. Det same gjeld sjukefråvære, ferie, permisjon med lønn o.l. Ved folketeljinga i 1980 skulle slikt fråvære ikkje reknast med. Arbeid som familiemedlemmer utan fast lønn i familiebedrift (t.d. butikk, gardsbruk) og verneplikts-/sivilteneste blir også rekna som yrkesaktivitet.

Dei som var yrkesaktive i 12-månadersperioden svarte også på om dei *hadde* inntektsgivande arbeid som varte minst 1 time i veka 27. oktober til 2. november 1990. Ved folketeljinga i 1980 måtte ein ha *utført* arbeid som vara minst 1 time for å bli rekna som yrkesaktiv i veka. Teljingane i 1980 og 1990 kan samanliknast fordi FoB90 også kan fordele dei yrkesaktive etter utført arbeidstid i veka.

Yrkesstatus

Yrkesaktive personar 16 år og over er grupperte etter yrkesstatus ut frå arbeidsforholdet dei oppgav for 12-månadersperioden. Det er ikkje innhenta særskilte oppgåver om yrkesstatus for teljingsveka frå 27. oktober til 2. november.

Personar (også medeigarar) som arbeidde i firma organiserte som aksjeselskap, andelslag eller andre selskapsformer med avgrensa ansvar, er alltid rekna som tilsette.

Ein person er rekna som sjølvstendig dersom vedkommande dreiv verksemd aleine for eiga rekning eller saman med andre med uavgrensa ansvar (t.d. i ansvarleg selskap).

Gruppa *Familiemedlem utan fast lønn i familiebedrift* omfattar personar som arbeidde i familieverksemd utan fast lønn, og som verken var eigar eller medeigar i verksemda. Eit familiemedlem utan fast lønn kan likevel ha lønn for arbeidet i form av kost og losji, del av overskott e.l.

Der ektefellar arbeidde i felles verksemd (t.d. gardsbruk) som ikkje var organisert som aksjeselskap e.l., er den eine ektefellen rekna som sjølvstendig og den andre som familiemedlem utan fast lønn, med mindre begge ektefellane var registrerte som eigarar av verksemda.

4.3.2. Bustadkjennemerke

Bustadkjennemerka gjeld berre for privatbustader og personar i privathushald.

Areal

Arealet av bustaden er det samla arealet av rom på 6 m² eller meir som blir brukte til bustadformål. I tillegg er også entré, gangar, trapperom, vaskerom o.l. med i arealet.

Busette pr. bustad

Busette pr. bustad er lik talet på busette i privatbustader dividert med talet på bustader i alt.

Byggjeår

Byggjeåret er det året da minst halvparten av bustadene i huset var ferdig til innflytting. For hus som er ombygde, er det opprinnelege byggjeåret oppgitt.

Eige-/leigeform

Som *eigarar* er også rekna personar som har burett

ved å eige ein aksje eller ein part.

Som *leige for eit avgrensa tidsrom* er rekna leigeavtaler som går til ein bestemt dato, også framleige. Bustader stilte til disposisjon gjennom arbeidsforhold for ein avgrensa tidsperiode er derimot rekna med blant *tenestebustader*.

Leige av bustaden på *Andre vilkår* gjeld t.d. ved leigekontrakt med heimel i husleigelova, munnleg leigeavtale eller kåravtale. Obligasjonsleilegheiter og trygdeleilegheiter er også tekne med her.

Etasjeplassering

Etasjeplasseringa viser i kva for ein etasje bustaden har rom til bustadformål. For bustader som går over fleire plan, er alle etasjane oppgitt.

Hustype

Ein *einebustad* ligg fritt med minst ein halv meter til andre hus. Han kan også innehalde ei hybelleilegheit, og eitt eller fleire rom kan vere i bruk som hybel.

Våningshus knytt til gardsdrift omfattar alle typar bustadhus på gardsbruket.

Eit *hus i kjede* (også *einebustad i kjede*) er bunde saman med eit anna hus ved bu, garasje/carport, svalgang e.l.

I eit *terrassehus* er leilegheitene bygde saman i ei skråning der fleire av leilegheitene har terrasse på heile eller delar av taket til leilegheita under.

Terrasseblokk er rekna som blokk og ikkje som terrassehus.

Anna bustadbygg med mindre enn tre etasjar omfattar til dømes firemannsbustad, *einebustad* med mindre enn ein halv meter mellom husa o.l.

Leilegheita ligg i eit *forretningsbygg* eller i eit *bygg for felleleshushald* dersom mindre enn halvparten av golvarealet i huset blir brukt til privatbustad.

I nokre tabellar er hus i kjede, terrassehus og anna bustadbygg med mindre enn tre etasjar slått saman og kalla *småhus*.

Kjøkken

Kjøkkenet er den delen av bustaden der det er installert utstyr til matlaginga. Kjøkkenet kan vere eit eige rom, men treng ikkje å vere det (opne løysingar).

Dersom fleire bustader har felles kjøkken, t.d. hyblar i eit hybelbygg, er alle bustadene rekna å vere utan kjøkken.

I storleiken på kjøkkenet er også golvplassen til benker og skap rekna med.

Kjelde til oppvarming

I FoB90 er alle kjelder til oppvarming i bustaden tekne med, medan det ved førre teljinga berre var den viktigaste som blei registrert.

Plan i bustaden

Bustaden seier vi ligg på eitt plan dersom kjøkken, bad/dusj, wc og minst eitt bustadrom er i same etasje utan trapper mellom.

Tilgjenge

Som eit mål for korleis ein kan ta seg fram til bustaden, er det nytta ei inndeling etter plan i bustaden, etasjeplassering i bustaden og om huset har heis.

Rom - talet på

I talet på rom er med bustadrom på 6 m² eller meir som kan nyttast året rundt. Kjøkken, bad, wc, vaske-rom, gang o.l. er ikkje med, og heller ikkje rom som berre blir nytta til næringsverksemd.

Rom pr. bustad

er summen av alle rom dividert med talet på bustader. I FoB90 er det ikkje innhenta spesifiserte oppgåver over talet på rom i bustader med ni eller fleire rom. I oppgåvene for *rom i alt* er tala på rom i bustaden med ni eller fleire rom derfor rekna ut frå eit gjennomsnittstal. Data frå Boforholdsundersøkelsen 1988 er brukt som berekningsgrunnlag.

4.3.3. Hushaldskjennemerke

Hushaldskjennemerka gjeld for privathushald og personar registrerte som busette i privathushald.

Avfallssortering (kjeldesortering)

Oppgåvene over avfallssorteringa viser eit utval avfallstypar som blir sorterte ut frå hushaldsavfallet

og leverte/henta etter at dei er sorterte ut. Kvart hushald kunne krysse av for fleire typar utsortert avfall. Nokre hushald sorterer fleire typar avfall. Derfor blir summen av hushald etter avfallstype større enn talet på hushald som sorterer avfall i alt.

Bil - talet på bilar i hushaldet

Med å disponere bil meiner ein å eige/leige bil eller å ha høve til å bruke firmabil privat. Stasjonsvogn, kombinert bil eller varebil som blir brukt til privatkjøring, er også rekna med i talet på bilar.

Familiar - talet på familiar i hushaldet

Sjå *Familie* i avsnitt 4.1 og *Familietype* i avsnitt 4.3.

Hushaldstype (talet på barn i hushaldet)

I tabellane er hushalda delte inn i einperson- og fleirpersonhushald. Fleirpersonhushald er vidare delte inn i hushald med og utan barn.

Eininga *Barn* omfattar ugifte heimebuande barn under 18 år som er registrerte som busette i familien til minst ein av foreldra eller andre føresette. Eldre barn som bur i heimen, er ikkje rekna inn i talet på barn i hushaldet. Hushald der alle dei heimebuande barna er 18 år eller eldre, blir derfor rekna til gruppa fleirpersonhushald utan barn.

Privat-/felleshushald

Privathushald omfattar alle personar som er registrerte som busette i privatbustader.

Personar som er registrerte som busette i aldersheimar, pleieheimar, barneheimar o.l. og som får stell og tilsyn der, høyrer til *Felleshushald*. I utvalskommunane er berre personar 67 år og over rekna som busette i felleshushald. Det er ikkje innhenta hushalds- og bustadopplysningar for felleshushalda.

5. Merknader til tabellane

Tabell 1

Tabell 1 gir samanliknbare tal tilbake til 1875 etter kommuneinndelinga i 1990.

I 1964 blei ein del av Årdal (gardane Muggeteigen med husmannsplassen Luggenes og Bergmål på Aspevikstranda) ført over til Lærdal.

I tabell 1 omfattar tala for 1946 og tidlegare år også folketalet (i alt 11 personar pr. 1. november 1960) i det området som blei ført over til Lærdal.

Tabellane 18, 25 og 27

I tabellane nyttar vi dei tala på kommunenivå som er mest pålitelege, og som samtidig sikrar konsistens mellom dei trykte tabellane. For tabellane 18, 25 og 27 fører dette til at tala i tabellen ikkje summerer seg opp til det som står i "I alt"-linja. Årsaka til dette er at "I alt"-tala er rekna ut med bakgrunn i registerdata, medan dei andre tala i tabellane er rekna ut berre ved ei enkel oppblåsing av skjemaautvalet.

Vernepliktige - konsekvensar for sysselsetjingstala
Oppgåver over dei vernepliktige og sivilt tenestepiktige er innhenta gjennom Forsvarets overkommando og Siviltenesteadministrasjonen.

På grunn av rapporteringsrutinene var ikkje alle oppgåvene komne inn da hefta for fullteljingskommunane blei produserte. Manglande opplysningar om vernepliktige er omtala under punkt 5 i desse hefta.

Tabellnummerering

I denne publikasjonen har det vore nødvendig å gjere nokre endringar i tabellane frå dei i hefta for fullteljingskommunane. Dette kjem av at utvalstala er usikre. Tabellar som har endringar av noko omfang, er delte i to. For å gjere det lettare å samanlikne fullteljings- og utvalshefte, har slike tabellar fått tabellnummer som tilsvarar nummeret i fullteljingsheftet som hovudnummer. I tillegg har tabellen fått eit undernummer etter punktum, f.eks. tabellane 6.1 og 6.2. I tabellar med undernummer 1 er endringane i hovudsak gjort i forspalten (linjene i tabellen). Tabellar med undernummer 2 har endringane i tabellhovudet (kolonnene i tabellen).

I tabellane 3 og 8 er det nokre større endringar fordi tabellane er spesielt krevande å utarbeide i den form dei har i fullteljingsheftet. Dei blir derfor utarbeidde i ei meir fullstendig utgåve seinare og ein kan få dei ved å vende seg til SSB, Folketeljingsprosjektet.

I hefta for utvalskommunar er det ingen tabellar med nummer 22 eller 23.

Avrunding av tal

Når ein reknar ut totaltal på grunnlag av eit utval, vil ein vanlegvis ende opp med desimaltal som resultat. Tala som blir publiserte er derimot runda av til næraste heile tal. Eit oppgitt sumtal vil derfor ikkje alltid stemme med summen av dei einskilde tala i tabellen. Avviket er sjeldan stort, oftast 1 eller 2. Tilsvarande avvik vil òg kome fram mellom sumtal i dei ulike tabellane.

Tabell 1. Folkemengd¹ ved folketeljningane 1875-1990, etter kommunegrensar pr. 3. november 1990

År	Folke- mengd	År	Folke- mengd	År	Folke- mengd	År	Folke- mengd
1875 ...	1525*	1920 ...	1600*	1960 ...	6129	1980 ...	6647
1900 ...	1301*	1946 ...	2182*	1970 ...	7529	1990 ...	6236

¹ Tal som er markerte med stjerne er ikkje korrigererte for mindre grenseendringar.

Kj e l d e: Folketeljningar, materiale i SSB og Norsk samfunnsvitenskapelig datatjeneste (NSD).

Tabell 2. Folkemengd etter kjønn, ekteskapeleg status og alder. 3. november 1990

Alder	I alt	Menn					Kvinner				
		I alt	Ugifte	Gifte	Enkje- menn	Separer- te og skilde	I alt	Ugifte	Gifte	Enkjer	Separer- te og skilde
I alt	6236	3246	1650	1367	95	134	2990	1214	1363	288	125
0 - 4	380	198	198	-	-	-	182	182	-	-	-
5 - 9	357	173	173	-	-	-	184	184	-	-	-
10 - 14	348	164	164	-	-	-	184	184	-	-	-
15 - 19	424	224	224	-	-	-	200	198	2	-	-
20 - 24	577	321	311	9	-	1	256	224	30	-	2
25 - 29	540	302	244	55	-	3	238	116	109	-	13
30 - 34	470	281	123	132	1	25	189	38	123	-	28
35 - 39	404	215	56	128	1	30	189	20	146	4	19
40 - 44	404	209	25	161	-	23	195	8	161	3	23
45 - 49	395	191	29	145	2	15	204	9	165	12	18
50 - 54	323	169	17	140	2	10	154	2	130	10	12
55 - 59	364	176	19	139	5	13	188	2	161	23	2
60 - 64	349	195	24	153	9	9	154	5	115	29	5
65 - 69	310	165	17	135	10	3	145	10	99	35	1
70 - 74	251	120	7	92	20	1	131	14	70	46	1
75 - 79	147	66	8	41	16	1	81	7	34	39	1
80 - 84	116	51	6	31	14	-	65	5	16	44	-
85 - 89	54	19	5	4	10	-	35	3	2	30	-
90 -	23	7	-	2	5	-	16	3	-	13	-
0 - 6	531	273	273	-	-	-	258	258	-	-	-
7 - 12	419	207	207	-	-	-	212	212	-	-	-
13 - 15	199	96	96	-	-	-	103	103	-	-	-
16 - 19	360	183	183	-	-	-	177	175	2	-	-
20 - 44	2395	1328	759	485	2	82	1067	406	569	7	85
45 - 66	1558	799	93	636	23	47	759	24	615	83	37
67 -	774	360	39	246	70	5	414	36	177	198	3
16 - 24	937	504	494	9	-	1	433	399	32	-	2
25 - 39	1414	798	423	315	2	58	616	174	378	4	60
40 - 66	1962	1008	118	797	23	70	954	32	776	86	60
16 - 29	1477	806	738	64	-	4	671	515	141	-	15
30 - 49	1673	896	233	566	4	93	777	75	595	19	88
50 - 66	1163	608	64	491	21	32	555	15	450	71	19

Tabell 3. Hovudtal for utdanning. Personar 16-66 år etter yrkesaktivitet, kjønn og utdanning¹. 3. november 1989 - 2. november 1990

Høgste utdanning	I alt	Ikkje yrkesaktive	Yrkesaktive			Prosent yrkesaktive		
			I alt	Menn	Kvinner	I alt	Menn	Kvinner
I alt	4313	783	3530	2052	1478	81,8	88,8	73,8
Barne- og ungdomsskolenivå, 1-9 år i alt	1189	318	871	480	391	73,3	80,5	65,9
Folkeskoleutdanning	551	142	409	242	167	74,2	84,9	62,8
9-årig ungdomsskole	353	139	214	119	95	60,6	63,3	57,6
Ungdomsskolenivå elles	285	37	248	119	129	87,0	96,7	79,6
Gymnasnivå I, 10 år, i alt	1120	284	826	393	433	73,8	84,2	67,3
Allment fagfelt	268	72	196	91	105	73,1	95,8	60,7
Industri, handverk og teknikk	290	63	227	217	:	78,3	81,3	:
Samferdsel	25	:	(18)	(18)	:	(72,0)	(100,0)	:
Helsevern	46	:	39	:	39	84,8	:	84,8
Jordbruk, skogbruk og fiske	11	:	:	:	:	:	:	:
Gymnasnivå I elles	480	142	338	59	279	70,4	74,7	69,6
Gymnasnivå II, 11 - 12 år, i alt	1418	127	1279	849	430	90,2	94,0	85,5
Allment fagfelt	245	47	198	74	124	80,8	85,1	78,5
Administrasjon og økonomi	291	33	258	61	197	88,7	92,4	87,6
Industri, handverk og teknikk	768	33	735	687	48	95,7	95,4	100,0
Samferdsel	16	:	:	:	:	:	:	:
Helsevern	19	:	(19)	:	(19)	(100,0)	:	(100,0)
Jordbruk, skogbruk og fiske	14	:	:	:	:	:	:	:
Tenesteyting og forsvar	56	:	45	(18)	(27)	80,4	(100,0)	(71,1)
Gymnasnivå II elles	9	:	:	:	:	:	:	:
Universitets- og høgskolenivå I, 13 - 14 år, i alt	232	(21)	203	120	83	87,5	90,9	90,2
Undervisning	24	:	(16)	:	(16)	(66,7)	:	(100,0)
Administrasjon, økonomi, samfunnsvitenskap og jus	51	:	48	(20)	(28)	94,1	(87,0)	(100,0)
Naturvitenskap og teknikk	97	:	88	76	:	90,7	89,4	:
Helsevern	14	:	:	:	:	:	:	:
Universitets- og høgskolenivå I elles	46	:	37	(24)	:	80,4	(100,0)	:
Universitets- og høgskolenivå II, III og forskarnivå, over 14 år, i alt	290	:	286	159	127	98,6	100,0	96,9
Undervisning	124	:	124	54	70	100,0	100,0	100,0
Administrasjon, økonomi, samfunnsvitenskap og jus	29	:	(25)	:	:	(86,2)	:	:
Naturvitenskap og teknikk	88	:	88	74	:	100,0	100,0	:
Universitets- og høgskolenivå II, III og forskarnivå elles	49	:	49	(20)	(29)	100,0	(100,0)	(100,0)
Uoppgitt, inga utdanning og utdanning på førskolenivå	64	(22)	42	35	:	65,6	100,0	:

¹ Høgste fullførte utdanning pr. 1. oktober 1990.

Tabell 4. Personar 16 år og over. Hovudtal for yrkesaktivitet i året 3. november 1989 - 2. november 1990

	I alt	Ikkje yrkesaktive	Yrkesaktive			Prosent yrkesaktive		
			I alt	Menn	Kvinner	I alt	Menn	Kvinner
I alt	5087	1529	3558	2065	1493	69,9	77,3	61,8
Alder								
16-19	360	168	192	98	94	53,3	53,6	53,1
20-24	577	71	506	287	219	87,7	89,4	85,5
25-29	540	68	472	290	182	87,4	96,0	76,5
30-39	874	93	781	467	314	89,4	94,2	83,1
40-49	799	107	692	389	303	86,6	97,3	75,9
50-59	687	89	598	335	263	87,0	97,1	76,9
60-66	476	186	290	187	103	60,9	71,1	48,4
67-69	183	169	:	:	:	:	:	:
70-	591	577	:	:	:	:	:	:
Ekteskapeleg status								
Ugifte	1715	386	1329	869	460	77,5	80,9	71,8
Gifte	2730	807	1923	1061	862	70,4	77,6	63,2
Før gifte	642	335	307	136	171	47,8	59,4	41,4
Familletype								
Einslege	1109	384	725	527	198	65,4	77,4	46,3
Ektepar utan ugifte barn	942	488	454	259	195	48,2	55,0	41,4
Ektepar med ugifte barn	2538	502	2036	1163	873	80,2	85,4	74,2
Mor/far med ugifte barn	498	155	343	116	227	68,9	74,4	66,4

Tabell 5. Hovudtal for yrkesaktive i året 3. november 1989 - 2. november 1990

	I alt	Menn				Kvinner				Prosent
		I alt	Av dette			I alt	Av dette			
			16-29	30-49	50-66		16-29	30-49	50-66	
I alt	3558	2065	675	856	522	1493	495	617	366	100,0
Næring										
Jordbruk, skogbruk, fiske og fangst	42	:	:	:	:	(27)	:	:	(16)	1,2
Oljeutvinning og bergverksdrift	:	:	:	:	:	:	:	:	:	:
Industri	1855	1400	468	545	387	455	161	178	117	52,1
Kraft- og vassforsyning	63	54	:	(18)	(26)	:	:	:	:	1,8
Byggje- og anleggsverksemd	208	183	82	53	48	(25)	:	:	:	5,8
Varehandel, hotell- og restaurantverksemd	374	94	(21)	47	(22)	280	82	116	82	10,5
Transport, lagring, post og telekommunikasjonar	104	55	(16)	(32)	:	49	:	(23)	:	2,9
Bank- og finansieringsverksemd, forsikringsverksemd, eigedomsdrift og forretningsmessig tenesteyting	106	53	(21)	(25)	:	53	:	(22)	(18)	3,0
Offentleg, sosial og privat tenesteyting	794	204	57	129	:	590	222	255	103	22,3
Yrkesfelt										
Teknisk, vitenskapelig, humanistisk og kunstnarleg arbeid	633	282	(60)	171	(52)	351	192	115	:	17,8
Administrasjons- og forvaltningsarbeid, bedrifts- og organisasjonsleiing	105	(86)	:	(67)	:	:	:	:	:	2,9
Kontorarbeid	238	(50)	:	:	:	188	:	100	(59)	6,7
Handelsarbeid	172	(57)	:	:	:	114	:	:	:	4,8
Jordbruks-, skogbruks- og fiskearbeid	(69)	:	:	:	:	:	:	:	:	(1,9)
Gruve- og sprengingsarbeid m.m.	:	:	:	:	:	:	:	:	:	:
Transport- og kommunikasjonsarbeid	140	115	:	(71)	:	:	:	:	:	3,9
Industri-, byggje- og anleggsarbeid	1650	1378	520	496	348	273	133	115	:	46,3
Servicearbeid og militært arbeid	553	(64)	:	:	:	488	(78)	221	183	15,5
Yrkesstatus										
Tilsett	3464	2015	675	836	504	1449	490	607	341	97,3
Sjølvtendig	(72)	(47)	:	:	:	:	:	:	:	(2,0)
Familiemedlem utan fast lønn	:	:	:	:	:	:	:	:	:	:
Arbeidstid i året¹										
Berre heiltid, i alt	2951	1997	639	842	503	954	350	397	203	82,9
Berre deltid, i alt	506	:	:	:	:	467	(92)	206	158	14,2
Både heiltid og deltid, i alt	103	:	:	:	:	(73)	(54)	:	:	2,9
Yrkesaktiv i 12 månader										
Heiltid	2447	1720	417	806	485	727	193	347	183	68,8
Deltid	311	:	:	:	:	298	(48)	141	109	8,7
Både heiltid og deltid i perioden	:	:	:	:	:	:	:	:	:	:
Yrkesaktiv 6-11 månader	332	110	(69)	:	:	222	(63)	(95)	(59)	9,3
Yrkesaktiv 1- 5 månader	425	212	180	:	:	213	161	:	:	11,9
Avtala arbeidstid i veka										
Ikkje yrkesaktiv i veka	446	214	193	:	:	233	157	:	:	12,5
1-19 timar	317	(52)	:	:	:	265	(67)	110	(83)	8,9
20-29 timar	223	:	:	:	:	198	:	100	(59)	6,3
30-39 timar	2135	1490	409	650	419	644	203	279	157	60,0
40 timar og over	437	284	(53)	170	(61)	153	:	(95)	:	12,3

¹ Heiltid er samla arbeidstid på 30 timar eller meir i veka (alle arbeidsforhold), noko som svarer til 120 timar eller meir over ein firevekersperiode.

Tabell 6.1. Yrkesaktive 16 år og over, etter alder og næring/yrkesfelt. 3. november 1989 - 2. november 1990

	I alt	Alder								Prosent
		6-19	20-24	25-29	30-39	40-49	50-59	60-66	67-	
I alt	3558	192	506	472	781	692	598	290	(28)	100,0
Næring										
Jordbruk, skogbruk, fiske og fangst	42	:	:	:	:	:	(19)	:	:	1,2
Oljeutvinning og bergverksdrift	:	:	:	:	:	:	:	:	:	:
Industri	1855	94	293	242	370	353	354	150	:	52,1
Kraft- og vassforsyning	63	:	:	:	:	:	(17)	:	:	1,8
Byggje- og anleggsverksemd	208	(21)	(32)	(29)	40	(25)	(28)	(32)	:	5,8
Varehandel, hotell- og restaurantverksemd	374	38	44	(21)	103	60	77	(27)	:	10,5
Transport, lagring, post og telekommunikasjonar ..	104	:	:	:	:	42	:	:	:	2,9
Bank- og finansieringsverksemd, forsikringsverksemd, egedomsdrift og forretningsmessig tenesteyting	106	:	:	(17)	(30)	(17)	(18)	:	:	3,0
Offentleg, sosial og privat tenesteyting	794	(31)	113	135	211	173	73	40	(18)	22,3
Yrkesfelt										
Teknisk, vitenskapelig, humanistisk og kunstnarleg arbeid	633	:	(96)	146	159	127	(77)	:	:	17,8
Administrasjons- og forvaltningsarbeid, bedrifts- og organisasjonsleiing	105	:	:	:	:	:	:	:	:	2,9
Kontorarbeid	238	:	:	:	(63)	(46)	(64)	:	:	6,7
Handelsarbeid	172	:	:	:	:	:	(48)	:	:	4,8
Jordbruks-, skogbruks- og fiskearbeid	(69)	:	:	:	:	:	:	:	:	(1,9)
Gruve- og sprengingsarbeid m.m.	:	:	:	:	:	:	:	:	:	:
Transport og kommunikasjonsarbeid	140	:	:	:	:	(46)	:	:	:	3,9
Industri-, byggje- og anleggsarbeid	1650	102	299	252	338	274	237	136	:	46,3
Servicearbeid og militært arbeid	553	:	(71)	:	117	118	124	(73)	:	15,5

Tabell 6.2. Yrkesaktive 16 år og over, etter kjønn/alder/arbeidstid i året og næring/yrkesfelt. 3. november 1989 - 2. november 1990

	I alt	Kjønn		Alder				Yrkesaktiv i		
		Menn	Kvinner	16-29	30-49	50-66	67-	12 måneder	6-11 måneder	1-5 måneder
I alt	3558	2065	1493	1170	1473	888	(28)	2803	332	425
Næring										
Jordbruk	42	:	(27)	:	:	(31)	:	:	:	:
Skogbruk	:	:	:	:	:	:	:	:	:	:
Fiske og fangst	:	:	:	:	:	:	:	:	:	:
Oljeutvinning og bergverksdrift	:	:	:	:	:	:	:	:	:	:
Industri i alt	1855	1400	455	627	725	503	:	1563	(77)	227
Næringsmiddel-, drikkevare- og tobaksindustri	(21)	:	:	:	(17)	:	:	:	:	:
Tekstil-, klesvare-, lær- og lervareindustri	:	:	:	:	:	:	:	:	:	:
Trevareindustri	:	:	:	:	:	:	:	:	:	:
Treforedling, grafisk industri og forlagsv.	:	:	:	:	:	:	:	:	:	:
Kjemisk industri, mineralolje-, kol-, gummi- og plastindustri	223	155	68	145	47	33	:	107	:	116
Keramikk- og glassindustri, mineralske produkt elles	:	:	:	:	:	:	:	:	:	:
Metallindustri	1460	1098	362	389	608	462	:	1305	(58)	(97)
Verkstadindustri	135	125	:	79	47	:	:	116	:	:
Industri elles	:	:	:	:	:	:	:	:	:	:
Kraft- og vassforsyning	63	54	:	:	(23)	(30)	:	(58)	:	:
Bygge- og anleggsverksemd	208	183	(25)	83	65	60	:	175	:	:
Varehandel	280	84	196	77	133	66	:	214	:	:
Hotell- og restaurantdrift	94	:	84	(26)	(31)	37	:	(69)	:	:
Landtransport	40	(31)	:	:	(22)	:	:	:	:	:
Sjøtransport	(17)	:	:	:	:	:	:	:	:	:
Transport elles, lagring, post og telekommunikasjonar	47	(16)	(31)	:	(26)	:	:	(47)	:	:
Bank- og finansieringsverksemd	52	(18)	34	:	(20)	(20)	:	:	:	:
Forsikringsverksemd, eigedomsdrift og forretningsmessig tenesteyting	54	35	(19)	(22)	(28)	:	:	(46)	:	:
Offentleg administrasjon, forsvar, politi og rettsvesen	151	78	73	46	90	:	:	102	:	:
Renovasjon og reingjøring	(21)	:	(21)	:	(16)	:	:	:	:	:
Undervisning og forskningsverksemd	252	86	166	90	111	45	:	147	(63)	:
Helse- og sosialtenester	317	(17)	300	121	146	43	:	207	(63)	(47)
Kulturell tenesteyting, underholdning og sport	(20)	:	(20)	:	:	:	:	:	:	:
Personleg tenesteyting	33	(23)	:	:	:	:	:	:	:	:
Yrkesfelt										
Teknisk, vitenskapelig, humanistisk og kunstnarleg arbeid	633	282	351	251	286	(91)	:	477	(97)	(58)
Administrasjons- og forvaltningsarbeid, bedrifts- og organisasjonsleiing i alt	105	(86)	:	:	(77)	:	:	(96)	:	:
Offentleg administrasjons- og forvaltningsarbeid	(48)	:	:	:	:	:	:	:	:	:
Bedrifts- og organisasjonsleiing	(57)	(53)	:	:	:	:	:	(53)	:	:
Kontorarbeid	238	(50)	188	(50)	110	(78)	:	187	:	:
Handelsarbeid	172	(57)	114	(50)	(68)	(53)	:	131	:	:
Jordbruks-, skogbruks- og fiskearbeid	(69)	:	:	:	:	:	:	:	:	:
Gruve- og sprengingsarbeid m.m.	:	:	:	:	:	:	:	:	:	:
Transport og kommunikasjonsarbeid	140	115	:	:	(82)	:	:	136	:	:
Industri-, bygge- og anleggsarbeid i alt	1650	1378	273	653	611	373	:	1379	(66)	205
Jern- og metallvarearbeid	332	307	:	166	124	:	:	275	:	:
Elektroarbeid	136	131	:	(75)	:	:	:	120	:	:
Trearbeid	(74)	(69)	:	:	:	:	:	(64)	:	:
Næringsmiddelarbeid	:	:	:	:	:	:	:	:	:	:
Maskin- og motordrift	(72)	(67)	:	:	:	:	:	(68)	:	:
Laste-, losse- og lagerarbeid	(54)	(54)	:	:	:	:	:	(49)	:	:
Industri-, bygge- og anleggsarbeid elles	967	744	223	353	373	227	:	793	:	137
Servicearbeid og militært arbeid	553	(64)	488	115	235	197	:	377	109	(66)

Tabell 7.1. Yrkesaktive 16 år og over, etter arbeidstid i året og kjønn/næring/yrkesfelt. 3. november 1989 - 2. november 1990

	I alt	Yrkesaktiv i 12 måneder			Yrkesaktiv i 6-11 måneder			Yrkesaktiv i 1-5 måneder		
		Heiltid ¹	Deltid ¹	Både heiltid og deltid i perioden	Heiltid	Deltid	Både heiltid og deltid i perioden	Heiltid	Deltid	Både heiltid og deltid i perioden
I alt	3558	2447	311	:	204	(94)	:	299	101	:
Kjønn										
Menn	2065	1720	:	:	105	:	:	172	:	:
Kvinner	1493	727	298	:	99	(89)	:	127	(80)	:
Næring										
Jordbruk, skogbruk, fiske og fangst	42	:	:	:	:	:	:	:	:	:
Oljeutvinning og bergverksdrift	:	:	:	:	:	:	:	:	:	:
Industri	1855	1497	(49)	:	(60)	:	:	196	:	:
Kraft- og vassforsyning	63	(54)	:	:	:	:	:	:	:	:
Byggje- og anleggsverksemd	208	172	:	:	:	:	:	:	:	:
Varehandel, hotell- og restaurant- verksemd	374	191	(92)	:	:	:	:	:	:	:
Transport, lagring, post og telekommunikasjonar	104	(76)	:	:	:	:	:	:	:	:
Bank- og finansieringsverksemd, forsikringsverksemd, eigedomsdrift og forretningsmessig tenesteyting	106	(72)	:	:	:	:	:	:	:	:
Offentleg, sosial og privat tenesteyting ...	794	365	131	:	(81)	(60)	:	(59)	(51)	:
Yrkesfelt										
Teknisk, vitenskapelig, humanistisk og kunstnarleg arbeid	633	385	(68)	:	(48)	:	:	:	:	:
Administrasjons- og forvaltningsarbeid, bedrifts- og organisasjonsleiing i alt	105	(96)	:	:	:	:	:	:	:	:
Kontorarbeid	238	157	:	:	:	:	:	:	:	:
Handelsarbeid	172	(82)	(50)	:	:	:	:	:	:	:
Jordbruks-, skogbruks- og fiskearbeid	(69)	:	:	:	:	:	:	:	:	:
Gruve- og sprengingsarbeid m.m.	:	:	:	:	:	:	:	:	:	:
Transport og kommunikasjonsarbeid	140	121	:	:	:	:	:	:	:	:
Industri-, byggje- og anleggsarbeid	1650	1349	:	:	(61)	:	:	185	:	:
Servicearbeid og militært arbeid	553	238	135	:	(60)	:	:	:	(46)	:

¹ Heiltid er *saml*a arbeidstid på 30 timar eller meir i veka (alle arbeidsforhold), noko som svarer til 120 timar eller meir over ein firevøkårsperiode.

Tabell 7.2. Yrkesaktive 16 år og over, etter kjønn, arbeidstid i året og næring/yrkesfelt. 3. november 1989 - 2. november 1990

	I alt	Menn				Kvinner			
		I alt	Yrkesaktiv i			I alt	Yrkesaktiv i		
			12 måneder	6-11 måneder	1-5 måneder		12 måneder	6-11 måneder	1-5 måneder
I alt	3558	2065	1743	110	213	1493	1059	222	212
Næring									
Jordbruk, skogbruk, fiske og fangst	42	:	:	:	:	(27)	:	:	:
Oljeutvinning og bergverksdrift	:	:	:	:	:	:	:	:	:
Industri	1855	1400	1220	(47)	133	455	335	:	(93)
Kraft- og vassforsyning	63	54	(49)	:	:	:	:	:	:
Byggje- og anleggsverksemd	208	183	164	:	:	(25)	:	:	:
Varehandel, hotell- og restaurantverksemd	374	94	(84)	:	:	280	199	(48)	:
Transport, lagring, post og telekommunikasjonar	104	55	(48)	:	:	49	(49)	:	:
Bank- og finansieringsverksemd, forsikringsverksemd, eigedomsdrift og forretningsmessig tenesteyting	106	53	:	:	:	53	(52)	:	:
Offentleg, sosial og privat tenesteyting	794	204	135	:	:	590	385	126	(82)
Yrkesfelt									
Teknisk, vitenskapelig, humanistisk og kunstnarleg arbeid	633	282	254	:	:	351	223	(79)	(49)
Administrasjons- og forvaltningsarbeid, bedrifts- og organisasjonsleiing	105	(86)	(81)	:	:	:	:	:	:
Kontorarbeid	238	(50)	:	:	:	188	163	:	:
Handelsarbeid	172	(57)	(52)	:	:	114	(80)	:	:
Jordbruks-, skogbruks- og fiskearbeid	(69)	:	:	:	:	:	:	:	:
Gruve- og sprengingsarbeid m.m.	:	:	:	:	:	:	:	:	:
Transport- og kommunikasjonsarbeid	140	115	111	:	:	:	:	:	:
Industri-, byggje- og anleggsarbeid	1650	1378	1195	(46)	136	273	184	:	(69)
Servicearbeid og militært arbeid	553	(64)	:	:	:	488	354	(84)	(50)

Tabell 8. Hovudtal for yrkesaktive i veka 27. oktober - 2. november 1990, etter vanleg/avtala arbeidstid

	I alt	Menn					Kvinner				
		I alt	1-19 timar	20-29 timar	30-39 timar	40 timar og over	I alt	1-19 timar	20-29 timar	30-39 timar	40 timar og over
I alt	3113	1853	(52)	:	1490	284	1260	265	198	644	153
Alder											
16-29	820	482	:	:	409	(53)	338	(67)	:	203	:
30-49	1431	847	:	:	650	170	584	110	100	279	(95)
50-66	838	509	:	:	419	(61)	329	(83)	(59)	157	:
67-	(22)	:	:	:	:	:	:	:	:	:	:
Utført arbeidstid i veka											
Var ikkje på arbeid	(59)	:	:	:	:	:	:	:	:	:	:
1 - 19 timar	333	(73)	:	:	(49)	:	260	230	:	:	:
20 - 29 timar	277	(64)	:	:	:	:	213	:	173	:	:
30 - 39 timar	1842	1286	:	:	1267	:	556	:	:	531	:
40 timar og over	600	398	:	:	125	269	202	:	:	(54)	138

Tabell 9.1. Yrkesaktive 16 år og over i veka 27. oktober - 2. november 1990, etter kjønn, vanleg/avtala arbeidstid og næring

Næring	I alt	Menn					Kvinner				
		I alt	1-19 timar	20-29 timar	30-39 timar	40 timar og over	I alt	1-19 timar	20-29 timar	30-39 timar	40 timar og over
I alt	3113	1853	(52)	:	1490	284	1260	265	198	644	153
Jordbruk, skogbruk, fiske og fangst ..	(21)	:	:	:	:	:	(21)	:	:	:	:
Oljeutvinning og bergverksdrift	:	:	:	:	:	:	:	:	:	:	:
Industri	1660	1279	:	:	1104	150	381	:	:	275	:
Kraft- og vassforsyning	58	49	:	:	:	:	:	:	:	:	:
Byggje- og anleggsverksemd	197	172	:	:	142	:	(25)	:	:	:	:
Varehandel, hotell- og restaurantverksemd	307	89	:	:	(58)	:	218	(71)	(49)	(80)	:
Transport, lagring, post og telekommunikasjonar	98	49	:	:	:	:	49	:	:	:	:
Bank- og finansieringsverksemd, forsikringsverksemd, eigedomsdrift og forretningsmessig tenesteyting ...	93	40	:	:	:	:	53	:	:	:	:
Offentleg, sosial og privat tenesteyting	668	169	:	:	102	:	499	123	100	208	(68)

Tabell 9.2. Yrkesaktive 16 år og over i veka 27. oktober - 2. november 1990, etter vanleg/avtala arbeidstid, kjønn og næring/yrkesfelt

	I alt	1-29 timar	30 timar og over	Menn		Kvinner	
				I alt	Av dette 30 timar og over	I alt	Av dette 30 timar og over
I alt	3113	540	2571	1853	1774	1260	797
Næring							
Jordbruk	(21)	:	:	:	:	(21)	:
Skogbruk	:	:	:	:	:	:	:
Fiske og fangst	:	:	:	:	:	:	:
Oljeutvinning og bergverksdrift	:	:	:	:	:	:	:
Industri i alt	1660	(91)	1569	1279	1254	381	315
Næringsmiddel-, drikkevare- og tobaksindustri	:	:	:	:	:	:	:
Tekstil-, klesvare-, ler- og lervareindustri	:	:	:	:	:	:	:
Trevareindustri	:	:	:	:	:	:	:
Treforedling, grafisk industri og forlagsv.	:	:	:	:	:	:	:
Kjemisk industri, mineralolje-, kol-, gummi- og plastindustri	138	:	119	94	(94)	44	:
Keramikk- og glasindustri, mineralske produkt elles	:	:	:	:	:	:	:
Metallindustri	1377	(67)	1310	1059	1034	318	276
Verkstadindustri	115	:	110	110	110	:	:
Industri elles	:	:	:	:	:	:	:
Kraft- og vassforsyning	58	:	(58)	49	(49)	:	:
Byggje- og anleggsverksemd	197	:	188	172	167	(25)	:
Varehandel	223	(94)	129	84	(75)	139	(54)
Hotell- og restaurantdrift	84	:	(48)	:	:	79	:
Landtransport	34	:	:	(25)	:	:	:
Sjøtransport	(17)	:	:	:	:	:	:
Transport elles, lagring, post og telekommunikasjonar	47	:	:	(16)	:	(31)	:
Bank- og finansieringsverksemd	44	:	:	:	:	34	:
Forsikringsverksemd, eigedomsdrift og forretningsmessig tenesteyting	49	:	:	(30)	:	(19)	:
Offentleg administrasjon, forsvar, politi og rettsvesen	118	:	(90)	55	(55)	63	:
Renovasjon og reingjering	(21)	:	:	:	:	(21)	:
Undervisning og forskningsverksemd	220	101	118	74	(57)	146	(61)
Helse- og sosialtenester	265	(92)	174	(17)	:	248	162
Kulturell tenesteyting, underholdning og sport	(16)	:	:	:	:	(16)	:
Personleg tenesteyting	(28)	:	:	(23)	:	:	:
Yrkesfelt							
Teknisk, vitenskapleg, humanistisk og kunstnarleg arbeid	578	132	446	276	257	301	189
Administrasjons- og forvaltningsarbeid, bedrifts- og organisasjonsleiing	(96)	:	(86)	(81)	(72)	:	:
Kontorarbeid	202	:	158	:	:	168	124
Handelsarbeid	127	(50)	(77)	(57)	(57)	(70)	:
Jordbruks-, skogbruks- og fiskearbeid	:	:	:	:	:	:	:
Gruve- og sprengingsarbeid m.m.	:	:	:	:	:	:	:
Transport- og kommunikasjonsarbeid	135	:	106	110	(96)	:	:
Industri-, byggje- og anleggsarbeid	1482	(54)	1428	1259	1226	222	203
Servicearbeid og militært arbeid	463	208	256	:	:	436	228

Tabell 10. Yrkesaktive 16 år og over med fast oppmøteplass på arbeid i veka 27. oktober - 2. november 1990, etter talet på arbeidsreiser, reisetid og yrkesfelt/oppmøteplass

	I alt	Reiste ikkje	Reiste 1 gong			Reiste 2-3 gonger			Reiste 4 gonger eller fleire		
			I alt	Reisetid		I alt	Reisetid		I alt	Reisetid	
				Under 45 min	45 min og over		Under 45 min	45 min og over		Under 45 min	45 min og over
I alt	2995	363	98	(63)	:	260	249	:	2274	2248	:
Yrkesfelt											
Teknisk, vitenskapelig, humanistisk og kunstnarleg arbeid	554	(62)	:	:	:	:	:	:	443	437	:
Administrasjons- og forvaltningsarbeid, bedrifts- og organisasjonsleing	(96)	:	:	:	:	:	:	:	(86)	(81)	:
Kontorarbeid	192	:	:	:	:	:	:	:	148	148	:
Handelsarbeid	127	:	:	:	:	:	:	:	(88)	(88)	:
Jordbruks-, skogbruks- og fiskearbeid	:	:	:	:	:	:	:	:	:	:	:
Gruve- og sprengingsarbeid m.m.	:	:	:	:	:	:	:	:	:	:	:
Transport- og kommunikasjonsarbeid	121	:	:	:	:	:	:	:	(86)	(81)	:
Industri-, bygge- og anleggsarbeid	1429	164	:	:	:	127	121	:	1104	1098	:
Servicearbeid og militært arbeid	448	:	:	:	:	(74)	(69)	:	315	310	:
Oppmøteplass og kjønn											
I bustadfylket	2775	299	(84)	(58)	:	234	234	:	2158	2147	:
Menn	1671	181	:	:	:	101	101	:	1344	1339	:
Kvinner	1104	118	:	:	:	133	133	:	813	808	:
I bustadkommunen	2714	249	(73)	(58)	:	234	234	:	2158	2147	:
Menn	1625	145	:	:	:	101	101	:	1344	1339	:
Kvinner	1090	104	:	:	:	133	133	:	813	808	:
1419 Leikanger	:	:	:	:	:	:	:	:	:	:	:
Menn	:	:	:	:	:	:	:	:	:	:	:
Kvinner	:	:	:	:	:	:	:	:	:	:	:
1426 Luster	:	:	:	:	:	:	:	:	:	:	:
Menn	:	:	:	:	:	:	:	:	:	:	:
Kvinner	:	:	:	:	:	:	:	:	:	:	:
1420 Sogndal	:	:	:	:	:	:	:	:	:	:	:
Menn	:	:	:	:	:	:	:	:	:	:	:
Kvinner	:	:	:	:	:	:	:	:	:	:	:
Andre kommunar i fylket	:	:	:	:	:	:	:	:	:	:	:
Menn	:	:	:	:	:	:	:	:	:	:	:
Kvinner	:	:	:	:	:	:	:	:	:	:	:
Utanfor fylket	(58)	(49)	:	:	:	:	:	:	:	:	:
Menn	:	:	:	:	:	:	:	:	:	:	:
Kvinner	:	:	:	:	:	:	:	:	:	:	:
1601 Trondheim	:	:	:	:	:	:	:	:	:	:	:
Menn	:	:	:	:	:	:	:	:	:	:	:
Kvinner	:	:	:	:	:	:	:	:	:	:	:
0301 Oslo	:	:	:	:	:	:	:	:	:	:	:
Menn	:	:	:	:	:	:	:	:	:	:	:
Kvinner	:	:	:	:	:	:	:	:	:	:	:
1201 Bergen	:	:	:	:	:	:	:	:	:	:	:
Menn	:	:	:	:	:	:	:	:	:	:	:
Kvinner	:	:	:	:	:	:	:	:	:	:	:
Andre stader utanfor fylket	:	:	:	:	:	:	:	:	:	:	:
Menn	:	:	:	:	:	:	:	:	:	:	:
Kvinner	:	:	:	:	:	:	:	:	:	:	:
Uoppgitt oppmøteplass	162	:	:	:	:	:	:	:	116	101	:
Menn	(93)	:	:	:	:	:	:	:	(62)	(62)	:
Kvinner	(69)	:	:	:	:	:	:	:	(54)	:	:

Tabell 11. Yrkesaktive 16 år og over med fast arbeidsreise i veka 27. oktober - 2. november 1990, etter reisemåte, oppmøteplass, talet på arbeidsreiser, reisetid og etter reisemåte, kjønn og alder

	I alt	Eitt transportmiddel						To eller flere transportmiddel		
		Bil	Buss	Tog, trikk, T- bane	Båt	Sykkel, gonge over 10 min	Anna	Kollektiv trans- port og/eller sykkel, gonge over 10 min	Kollektiv trans- port og bil	Andre kombi- nasjo- nar
I alt	2632	914	122	:	:	1251	(95)	(51)	:	159
Oppmøteplass, talet på arbeidsreiser og reisetid										
Oppmøteplass i bustadkommunen ..	2465	869	113	:	:	1169	(90)	:	:	159
Reiste 1 gong	(73)	:	:	:	:	:	:	:	:	:
Under 45 min	(58)	:	:	:	:	:	:	:	:	:
45 min og over	:	:	:	:	:	:	:	:	:	:
Reiste 2 - 3 gonger	234	(76)	:	:	:	108	:	:	:	:
Under 45 min	234	(76)	:	:	:	108	:	:	:	:
45 min og over	:	:	:	:	:	:	:	:	:	:
Reiste 4 gonger eller fleire	2158	769	98	:	:	1027	(75)	:	:	144
Under 45 min	2147	769	98	:	:	1027	(70)	:	:	144
45 min og over	:	:	:	:	:	:	:	:	:	:
Oppmøteplass utanfor bustad- kommunen	:	:	:	:	:	:	:	:	:	:
Reiste 1 gong	:	:	:	:	:	:	:	:	:	:
Under 45 min	:	:	:	:	:	:	:	:	:	:
45 min og over	:	:	:	:	:	:	:	:	:	:
Reiste 2 - 3 gonger	:	:	:	:	:	:	:	:	:	:
Under 45 min	:	:	:	:	:	:	:	:	:	:
45 min og over	:	:	:	:	:	:	:	:	:	:
Reiste 4 gonger eller fleire	:	:	:	:	:	:	:	:	:	:
Under 45 min	:	:	:	:	:	:	:	:	:	:
45 min og over	:	:	:	:	:	:	:	:	:	:
Uoppgitt oppmøteplass	147	:	:	:	:	(82)	:	:	:	:
Kjønn og alder										
Menn	1573	560	:	:	:	818	(55)	:	:	(79)
16-29	418	160	:	:	:	187	:	:	:	:
30-49	693	273	:	:	:	334	:	:	:	:
50-66	457	127	:	:	:	292	:	:	:	:
67-	:	:	:	:	:	:	:	:	:	:
Kvinner	1059	354	(83)	:	:	432	:	:	:	(80)
16-29	276	98	:	:	:	105	:	:	:	:
30-49	513	193	:	:	:	155	:	:	:	(65)
50-66	266	(59)	:	:	:	172	:	:	:	:
67-	:	:	:	:	:	:	:	:	:	:

Tabell 12. Bustader og busette. Hustype, talet på rom, kjøkken. 3. november 1990

Talet på rom på 6 m ² eller meir (kjøkken, gang, bad o.l. er ikkje røkna med)	Bustader					Busette	
	I alt	Fritt- liggjande einebustad eller vånings- hus knytt til gards- drift	Andre eine- og tomanns- bustader og småhus	Blokk, leigegard e.l.	Forret- nings- bygg, bygg for felles- hus- hald e.l.	I alt	Pr. bustad
I alt	2475	1170	724	559	(22)	6199	2,5
1 rom	158	:	46	94	:	202	1,3
Med kjøkken i alt	108	:	(31)	59	:	152	1,4
Kjøkken 6 m ² eller større	65	:	(26)	(32)	:	84	1,3
Kjøkken mindre enn 6 m ²	44	:	:	(27)	:	68	1,5
Utan kjøkken	50	:	:	(35)	:	50	1,0
2 rom	183	58	43	80	:	306	1,7
Med kjøkken i alt	173	50	43	77	:	291	1,7
Kjøkken 6 m ² eller større	113	(34)	(33)	44	:	198	1,8
Kjøkken mindre enn 6 m ²	60	:	:	(33)	:	93	1,6
Utan kjøkken	:	:	:	:	:	:	:
3 rom	493	112	202	175	:	1012	2,1
4 rom	741	260	270	204	:	1930	2,6
5 rom	452	339	107	:	:	1299	2,9
6 rom	260	227	(31)	:	:	828	3,2
7 rom	108	89	(19)	:	:	324	3,0
8 rom	42	42	:	:	:	154	3,7
9 rom eller fleire	(36)	(30)	:	:	:	(144)	(4,0)

Tabell 13. Bustader, rom og busette, etter hustype. 3. november 1990

	I alt	Frittliggjande einebustad eller våningshus knytt til gardsdrift	Hus i kjede, rekkjehus, terrassehus, vertikaldelt tomannsbustad	Horisontaldelt tomannsbustad eller anna bustadbygg med mindre enn 3 etasjar	Blokk, leigegard e.l.	Forretningsbygg, bygg for felleshushald e.l.
Bustader i alt	2475	1170	428	296	559	(22)
Busette i alt	6199	3346	1046	701	1066	(40)
Rom i alt	10226	5802	1639	1081	1630	(74)
Rom pr. bustad	4,1	5,0	3,8	3,7	2,9	(3,4)
Busette pr. bustad	2,5	2,9	2,4	2,4	1,9	(1,8)

Tabell 14. Bustader etter eigeform og areal¹. Rom og busette, etter eigeform. 3. november 1990

	I alt	Eig bustaden			Leiger bustaden			
		I alt	Privat	Gjennom burettslag e.l.	I alt	Som teneste- bustad	For eit avgrensa tidsrom	På andre vilkår
Bustader i alt	2475	2014	1371	642	461	203	58	200
Under 50 m ²	221	63	(19)	44	158	83	(23)	52
50 - 59 m ²	97	56	(27)	(29)	41	:	:	:
60 - 79 m ²	554	457	176	281	97	(40)	:	44
80 - 99 m ²	594	521	332	189	73	(23)	:	45
100 - 129 m ²	527	480	406	74	47	(21)	:	(24)
130 - 149 m ²	182	165	146	(19)	:	:	:	:
150 - 199 m ²	233	216	211	:	:	:	:	:
200 m ² eller meir	67	55	55	:	:	:	:	:
Busette i alt	6199	5282	3805	1477	917	410	153	354
Busette pr. bustad	2,5	2,6	2,8	2,3	2,0	2,0	2,6	1,8
Rom i alt	10226	8870	6606	2264	1356	560	165	631
Rom pr. bustad	4,1	4,4	4,8	3,5	2,9	2,8	2,8	3,2

¹ Medrekna kjøkken, gang, bad o.l.

Tabell 15. Bustader etter talet på rom og talet på busette. 3. november 1990

Talet på busette	I alt	Talet på rom								
		1	2	3	4	5	6	7	8	9 eller fleire
Bustader i alt	2475	158	183	493	741	452	260	108	42	(36)
1	730	130	110	200	150	80	(25)	(30)	:	:
2	663	(19)	43	170	230	112	68	:	:	:
3	414	:	:	50	177	90	53	:	:	:
4	469	:	:	50	137	129	72	(37)	:	:
5	170	:	:	(19)	44	(39)	(32)	:	:	:
6 eller fleire	28	:	:	:	:	:	:	:	:	:

Tabell 16. Bustader etter byggjeår for huset og hustype/eigeform/kjelde til oppvarming. Busette og rom, etter byggjeår for huset. 3. november 1990

	I alt	Byggjeår for huset								
		-1900	1901-1920	1921-1940	1941-1945	1946-1960	1961-1970	1971-1980	1981-1990	
Bustader i alt	2475	(40)	(33)	(33)	(33)	1132	598	307	300	
Hustype										
Frittliggjande einebustad eller våningshus knytt til gardsdrift	1170	(39)	(31)	(24)	(20)	411	177	209	259	
Hus i kjede, rekkjehus, terrassehus eller vertikaldelt tomannsbustad	428	:	:	:	:	246	71	76	(27)	
Horisontaldelt tomannsbustad eller anna bustadbygg med mindre enn 3 etasjar	296	:	:	:	:	242	:	(22)	:	
Blokk, leigegard eller anna bustadbygg med 3 etasjar eller meir	559	:	:	:	:	218	330	:	:	
Forretningsbygg, pensjonat, aldersheim, militærforlegning eller anna bygg for felleshushald	(22)	:	:	:	:	:	:	:	:	
Eige-/leigeform										
Eigd i alt	2014	(32)	(29)	(30)	(23)	926	471	266	236	
Privat	1371	(31)	(29)	(30)	(22)	592	206	231	231	
Gjennom burettslag eller bustadaksjeselskap	642	:	:	:	:	334	265	(35)	:	
Leigd i alt	461	:	:	:	:	205	127	41	64	
Som tenestebustad	203	:	:	:	:	99	67	:	:	
For eit avgrensa tidsrom	58	:	:	:	:	:	(20)	:	:	
På andre vilkår	200	:	:	:	:	90	(40)	(20)	(35)	
Kjelder til oppvarming										
Éi kjelde, i alt	707	:	:	:	:	289	237	64	72	
Sentralvarme	41	:	:	:	:	:	:	:	:	
Elektriske omnar, varmekablar e.l.	514	:	:	:	:	202	172	60	61	
Omnar for flytande brensel	(20)	:	:	:	:	:	:	:	:	
Omnar for fast brensel	132	:	:	:	:	58	48	:	:	
To eller fleire kjelder, i alt	1768	(24)	(26)	(24)	(19)	843	361	243	229	
Elektriske omnar og omnar for fast brensel	1240	(23)	(20)	:	:	568	256	124	213	
Elektriske omnar og omnar for flytande brensel	224	:	:	:	:	121	59	(37)	:	
Omnar for fast og flytande brensel	:	:	:	:	:	:	:	:	:	
Sentralvarme og éi eller fleire andre kjelder	:	:	:	:	:	:	:	:	:	
Andre kombinasjonar	276	:	:	:	:	144	(38)	72	:	
Busette i alt	6199	(88)	(69)	(97)	(64)	2509	1408	998	967	
Busette pr. bustad	2,5	(2,2)	(2,1)	(2,9)	(1,9)	2,2	2,4	3,3	3,2	
Rom i alt	10226	(171)	(181)	(164)	(128)	4433	2160	1478	1511	
Rom pr. bustad	4,1	(4,3)	(5,5)	(5,0)	(3,9)	3,9	3,6	4,8	5,0	

Tabell 17.1. Bustader etter sanitærutstyr og storleik. 3. november 1990

	I alt	Sanitærutstyr					
		Med WC			Utan WC		
		I alt	Med bad	Utan bad	I alt	Med bad	Utan bad
Bustader i alt	2475	2397	2346	52	78	(30)	47
Talet på rom på 6 m² eller meir (kjøkken, gang, bad o.l. er <i>ikkje</i> rekna med)							
1-2 rom	341	296	269	(28)	45	:	(32)
3 rom	493	468	461	:	(25)	:	:
4 rom	741	740	734	:	:	:	:
5 rom eller fleire	899	892	882	:	:	:	:

Tabell 17.2. Bustader og busette. Sanitærutstyr/byggjeår, storleik og tilgjenge. 3. november 1990

	I alt	Av dette med både bad og WC	Byggjeår for huset		
			-1900	1901-1960	1961-1990
Bustader i alt	2475	2346	(40)	1230	1205
Talet på rom på 6 m² eller meir (kjøkken, gang, bad o.l. er <i>ikkje</i> rekna med)					
1 rom	158	100	:	68	88
Med kjøkken 6 m ² eller større	65	60	:	(31)	(34)
Med kjøkken mindre enn 6 m ²	44	(30)	:	:	(24)
Utan kjøkken	50	:	:	(20)	(30)
2 rom	183	169	:	76	106
Med kjøkken 6 m ² eller større	113	107	:	52	61
Med kjøkken mindre enn 6 m ²	60	55	:	(21)	(37)
Utan kjøkken	:	:	:	:	:
3 rom	493	461	:	340	141
4 rom	741	734	:	365	375
5 rom	452	441	:	198	237
6 rom	260	260	:	106	152
7 rom	108	103	:	50	58
8 rom	42	42	:	:	(25)
9 rom eller fleire	(36)	(36)	:	:	(24)
Etasjeplassering. Hels					
Bustader med bustadrom i					
éin etasje i alt	1516	1413	:	738	765
Kjellaretasje	52	52	:	:	(39)
Underetasje	60	59	:	41	(20)
1. etasje	758	723	:	346	400
2. etasje	454	413	:	262	190
3. etasje	186	161	:	71	115
4. etasje	:	:	:	:	:
I hus med heis	:	:	:	:	:
I hus utan heis	:	:	:	:	:
5. etasje eller høgare	:	:	:	:	:
I hus med heis	:	:	:	:	:
I hus utan heis	:	:	:	:	:
Bustader med bustadrom i					
fleire etasjar i alt	959	932	(27)	492	440
1. etasje og underetasje/kjellar	207	207	:	46	161
1. og 2. etasje	607	584	(23)	381	203
1. og 2. etasje og underetasje/kjellar	89	87	:	43	42
1., 2. og 3. etasje	:	:	:	:	:
Andre etasjekombinasjonar	45	42	:	:	(29)
Busette i alt	6199	6040	(88)	2739	3373
Busette pr. bustad	2,5	2,6	(2,2)	2,2	2,8
Rom i alt	10226	9918	(171)	4906	5149
Rom pr. bustad	4,1	4,2	(4,3)	4,0	4,3

Tabell 18. Bustader etter standardindikatorar. Busette etter alder og standardindikatorar. 3. november 1990

	Bustader	Busette								
		I alt	0-19	20-29	30-39	40-49	50-59	60-69	70-79	80-
I alt ¹	2475	6199	1509	1117	874	799	687	659	388	163
Hustype										
Frittliggjande einebustad eller våningshus knytt til gardsdrift	1170	3346	905	488	476	525	371	310	186	(85)
Småhus	724	1747	369	331	239	168	204	239	148	(49)
Blokk, leigegard, forretningsbygg, bygg for felleshushald e.l.	581	1106	255	265	201	103	113	(86)	(64)	:
Talet på rom. Kjøkken										
1 - 2 rom	341	508	(70)	133	104	:	:	:	:	:
Med kjøkken	281	443	(70)	111	(75)	:	:	:	:	:
Utan kjøkken	60	65	:	:	:	:	:	:	:	:
3 - 4 rom	1235	2942	675	551	453	280	345	358	231	(49)
5 rom eller fleire	899	2749	785	400	359	473	305	235	128	(66)
Byggjeår										
- 1900	(40)	(88)	:	:	:	:	:	:	:	:
1901 - 1960	1230	2739	536	485	379	271	302	384	281	100
1961 - 1990	1205	3373	984	580	528	524	370	239	114	:
Kjelder til oppvarming										
Éi kjelde, i alt	707	1522	325	390	215	147	168	146	(96)	:
Sentralvarme, elektriske omnar, varmekablar e.l.	555	1159	267	301	186	104	119	(91)	(68)	:
Omnar for flytande brensel	(20)	(56)	:	:	:	:	:	:	:	:
Omnar for fast brensel	132	308	:	(73)	:	:	:	(52)	:	:
To eller fleire kjelder, i alt	1768	4677	1204	694	700	649	520	490	302	117
Elektriske omnar og omnar for fast brensel	1240	3365	937	509	565	436	354	322	158	(83)
Elektriske omnar og omnar for flytande brensel	224	478	(71)	(73)	(56)	(78)	(59)	(64)	(58)	:
Omnar for fast og flytande brensel	:	:	:	:	:	:	:	:	:	:
Sentralvarme og éi eller fleire andre kjelder	:	:	:	:	:	:	:	:	:	:
Andre kombinasjonar	276	744	177	(95)	(70)	115	102	(94)	(79)	:
Sanitærforhold										
Har både bad og WC	2346	6040	1526	1051	854	783	675	619	387	143
Har WC, men ikkje bad	52	64	:	:	:	:	:	:	:	:
Har bad, men ikkje WC	(30)	(40)	:	:	:	:	:	:	:	:
Har verken bad eller WC	47	55	:	:	:	:	:	:	:	:
Etasjeplassering. Heis										
Bustader med bustadrom i éin etasje i alt	1516	3467	781	697	527	402	378	374	223	(86)
1. etasje, kjellaretasje eller underetasje	870	2128	502	410	283	277	245	225	124	(62)
2. etasje eller høgare	646	1339	279	288	244	124	133	149	99	:
I hus med heis	:	:	:	:	:	:	:	:	:	:
I hus utan heis	645	1334	279	288	242	124	133	149	(95)	:
Bustader med bustadrom i fleire etasjar	959	2732	749	387	389	394	310	262	175	(67)
Plan i bustaden										
Bustader med kjøkken, bad, WC og minst eitt bustadrom på eitt plan	2082	5439	1415	935	786	715	595	544	320	129
Elge-/leigeform										
Eigd i alt	2014	5282	1307	840	742	727	637	576	340	112
Privat	1371	3805	972	567	526	552	459	406	229	(93)
Gjennom burettslag e.l.	642	1477	335	273	216	174	178	170	112	:
Leigd	461	917	222	244	173	(69)	(50)	(60)	(57)	:
Talet på busette										
1	730	730	:	130	140	(55)	(60)	125	125	(80)
2	663	1325	(79)	203	(92)	(83)	261	322	229	(56)
3	414	1243	218	317	135	201	203	143	:	:
4	469	1878	738	282	401	286	123	:	:	:
5	170	852	381	139	116	152	:	:	:	:
6 eller fleire	28	171	98	:	:	:	:	:	:	:

¹ Sjå tekstdelen, pkt. 5.

Tabell 19. Hushald, familiar og personar, etter hushaldstype¹. Hushald etter hushaldstype¹ og talet på familiar i hushaldet/yrkesaktivitet i hushaldet/eigeform/talet på rom i bustaden og kjøkken. 3. november 1990

	I alt	Ein- person- hus- hald	Fleirpersonhushald utan barn			Fleirpersonhushald med barn			
			I alt	2 per- sonar	3 per- sonar eller fleire	I alt	1 barn	2 barn	3 barn eller fleire
Personar i alt	6199	730	2448	1191	1258	3021	1152	1339	530
Familiar i alt	2727	730	1092	681	412	905	411	375	119
Hushald i alt	2475	730	965	595	370	780	349	328	103
Talet på familiar i hushaldet									
1 familie	2232	730	844	510	334	658	291	281	87
2 familiar	235	.	118	85	(33)	117	54	47	:
3 familiar	:	.	:	.	:	:	:	:	:
4 familiar eller fleire	:	.	:	.	:	:	:	:	:
Yrkesaktivitet. Talet på yrkesaktive i veka									
Hushald utan yrkesaktive	575	315	220	210	:	(40)	(27)	:	:
Hushald med 1 yrkesaktiv	858	415	216	161	55	227	102	86	(39)
Heiltid ²	756	380	180	134	46	196	86	75	(35)
Deltid	102	(35)	(36)	(27)	:	(31)	:	:	:
Hushald med 2 yrkesaktive	788	.	360	224	136	427	161	214	53
Begge på heiltid	501	.	233	149	84	268	113	123	(32)
Ein på heiltid	274	.	118	68	50	155	47	88	(21)
Ingen på heiltid	:	.	:	:	:	:	:	:	:
Hushald med 3 yrkesaktive	210	.	142	.	142	68	45	:	:
Alle på heiltid	92	.	61	.	61	(32)	(22)	:	:
To på heiltid	88	.	63	.	63	(25)	:	:	:
Ein på heiltid	(26)	.	:	.	:	:	:	:	:
Ingen på heiltid	:	.	:	.	:	:	:	:	:
Hushald med 4 yrkesaktive og over	44	.	(27)	.	(27)	:	:	:	:
Eige-/leigeform									
Eigd i alt	2014	485	852	517	335	677	308	289	79
Privat	1371	280	599	349	250	492	208	230	54
Gjennom burettslag o.l.	642	205	253	168	84	185	101	59	(25)
Leigd i alt	461	245	114	78	(35)	103	41	(38)	(24)
Som tenestebustad	203	120	(35)	(24)	:	48	:	(24)	:
For eit avgrensa tidsrom	58	:	(21)	:	:	(22)	:	:	:
På andre vilkår	200	110	58	(39)	(19)	(33)	(23)	:	:
Talet på rom. Kjøkken									
1 rom	158	130	(19)	:	:	:	:	:	:
Med kjøkken i alt	108	80	(19)	:	:	:	:	:	:
Kjøkken 6 m ² eller større	65	50	:	:	:	:	:	:	:
Kjøkken mindre enn 6 m ²	44	(30)	:	:	:	:	:	:	:
Utan kjøkken	50	50	:	:	:	:	:	:	:
2 rom	183	110	41	(29)	:	(32)	(19)	:	:
Med kjøkken i alt	173	105	(36)	(24)	:	(32)	(19)	:	:
Kjøkken 6 m ² eller større	113	70	(22)	:	:	(21)	:	:	:
Kjøkken mindre enn 6 m ²	60	(35)	:	:	:	:	:	:	:
Utan kjøkken	:	:	:	:	:	:	:	:	:
3 rom	493	200	170	149	(21)	123	68	42	:
4 rom	741	150	344	207	136	248	120	95	(32)
5 rom	452	80	202	107	94	170	63	84	(24)
6 rom	260	(25)	134	68	65	102	(34)	48	(19)
7 rom	108	(30)	(34)	:	(19)	45	:	(27)	:
8 rom	42	:	:	:	:	(26)	:	:	:
9 rom eller fleire	(36)	:	:	:	:	(25)	:	:	:

¹ I denne tabellen er barn (ugifte heimebuande) 18 år og over haldne utanfor ved grupperinga av hushald etter type. Hushald som har barn berre i alderen 18 år og over, er derfor rekna som fleirpersonhushald utan barn. ² Heiltid er *samla* avtala/vanleg arbeidstid på 30 timar eller meir i veka (alle arbeidsforhold).

Tabell 20. Hushald, familiar og personar, etter hushaldsstorleik/hushaldstype. Absolutte tal og prosent.
3. november 1990

	Absolutte tal			Prosent		
	Personar	Familiar	Hushald	Personar	Familiar	Hushald
I alt	6199	2727	2475	100,0	100,0	100,0
Hushaldsstorleik						
1 person	730	730	730	11,8	26,8	29,5
2 personar	1325	748	663	21,4	27,4	26,8
3 personar	1243	477	414	20,1	17,5	16,7
4 personar	1878	533	469	30,3	19,5	18,9
5 personar eller fleire	1023	239	198	16,5	8,8	8,0
Hushaldstype						
Éinpersonhushald	730	730	730	11,8	26,8	29,5
Alder						
- 24	65	65	65	1,0	2,4	2,6
25 - 34	160	160	160	2,6	5,9	6,5
35 - 44	80	80	80	1,3	2,9	3,2
45 - 69	220	220	220	3,5	8,1	8,9
70 - 79	125	125	125	2,0	4,6	5,1
80 - 84	(40)	(40)	(40)	(0,6)	(1,5)	(1,6)
85 -	(40)	(40)	(40)	(0,6)	(1,5)	(1,6)
Fleirpersonhushald utan barn ¹	2448	1092	965	39,5	40,0	39,0
Alder eldste person						
- 44	857	391	307	13,8	14,3	12,4
45 - 69	1250	523	499	20,2	19,2	20,2
70 - 79	259	128	121	4,2	4,7	4,9
80 - 84	(58)	(32)	(28)	(0,9)	(1,2)	(1,1)
85 -	:	:	:	:	:	:
Fleirpersonhushald med barn ¹	3021	905	780	48,7	33,2	31,5
Alder yngste barn						
0 - 6	1515	478	387	24,4	17,5	15,6
7 - 15	1202	343	314	19,4	12,6	12,7
16 - 17	304	83	79	4,9	3,0	3,2
Talet på barn i hushaldet						
1 barn	1152	411	349	18,6	15,1	14,1
2 barn	1339	375	328	21,6	13,8	13,3
3 barn	459	104	91	7,4	3,8	3,7
4 barn eller fleire	71	15	11	1,1	0,6	0,4

¹ I denne tabellen er barn (ugifte heimebuande) 18 år og over haldne utanfor ved grupperinga av hushald etter type. Hushald som har barn berre i alderen 18 år og over, er derfor rekna som fleirpersonhushald utan barn.

Tabell 21. Hushald etter hushaldstype¹ og disponering av personbil/sortering av avfall. 3. november 1990

	I alt	Hushald med barn	Hushald utan barn						
			I alt	Alder eldste person					
				-24	25-44	45-69	70-79	80-	
Hushald i alt	2475	780	1695	211	400	719	246	119	
Disponering av personbil									
1 bil	1469	559	910	108	218	462	109	:	
2 bilar	408	142	265	63	49	123	:	(21)	
3 bilar eller fleire	78	(21)	57	:	:	(24)	:	:	
Hushaldet disponerer ikkje bil	520	57	463	(24)	116	110	128	85	
Sortering av avfall (kjeldesortering)									
Hushaldet sorterer avfall, i alt	1671	607	1063	110	188	527	159	79	
Papir ²	1395	522	873	88	153	442	132	58	
Glas ²	1373	512	862	93	117	462	133	58	
Batteri ²	987	409	578	63	72	333	79	(33)	
Måling, lakk, olje e.l. ²	431	180	251	(34)	(28)	142	(24)	(23)	
Anna avfall ²	667	197	469	42	64	269	73	(20)	
Hushaldet sorterer ikkje avfall	804	172	632	102	212	192	87	(40)	

¹ I denne tabellen er barn (ugifte heimbuande) 18 år og over haldne utanfor ved grupperinga av hushald etter type. Hushald som har barn berre i alderen 18 år og over, er derfor rekna som hushald utan barn. ² Nokre hushald sorterer fleire typar avfall. Derfor blir summen av hushald etter avfallstype større enn talet på hushald som sorterer avfall i alt.

Tabell 24. Barn 0-17 år etter alder, familietype og mors/fars yrkesaktivitet i veka 27. oktober - 2. november 1990

Alder	I alt	Ektepar med barn		Mor/far med barn		
		I alt	Av dette		I alt	Av dette med yrkesaktiv mor/far
			Ein av foreldra yrkesaktiv	Begge foreldra yrkesaktive		
Barn i alt ¹	1305	1048	260	768	257	184
0 - 6 år	531	402	136	248	129	(78)
7 - 12 år	419	332	(88)	242	(87)	(74)
13 - 17 år	355	314	:	278	:	:

¹ Barn 0-17 år i alt er ikkje det same som personar 0-17 i alt. Sjå tekstdelen, pkt. 4.1.

Tabell 25. Personar 67 år og over i privathushald. Alder, talet på personar i hushaldet og indikatorar for bustadstandard. 3. november 1990

	I alt	Aldersgruppering 1				Aldersgruppering 2			
		67 - 79 år		80 år og over		67 - 74 år		75 - 79 år	
		Bur aleine	Bur med fleire	Bur aleine	Bur med fleire	Bur aleine	Bur med fleire	Bur aleine	Bur med fleire
I alt ¹	734	171	400	(85)	(78)	107	317	(64)	(83)
Hustype									
Frittliggjande einestad eller våningshus knytt til gardsdrift	342	(55)	202	:	(45)	:	158	:	:
Småhus	264	(65)	151	:	:	:	109	:	:
Blokk, leigegard, forretningsbygg, bygg for felleshushald e.l.	106	(50)	:	:	:	:	:	:	:
Talet på rom. Kjøkken									
1 - 2 rom	(92)	:	:	:	:	:	:	:	:
Med kjøkken	(92)	:	:	:	:	:	:	:	:
Utan kjøkken	:	:	:	:	:	:	:	:	:
3 - 4 rom	383	(90)	244	:	:	(60)	179	:	(65)
5 rom eller fleire	237	:	131	:	:	:	111	:	:
Byggeår									
- 1900	:	:	:	:	:	:	:	:	:
1901 - 1960	504	120	284	:	(60)	(75)	207	(45)	(76)
1961 - 1990	183	(50)	99	:	:	:	(84)	:	:
Kjelder til oppvarming									
Éi kjelde, i alt	171	(60)	(75)	:	:	:	(59)	:	:
Sentralvarme, elektriske omnar, varmekablar e.l.	115	(50)	:	:	:	:	:	:	:
Omnar for flytande brensel	:	:	:	:	:	:	:	:	:
Omnar for fast brensel	(54)	:	:	:	:	:	:	:	:
To eller fleire kjelder, i alt	541	110	314	(60)	(57)	(65)	238	(45)	(76)
Sentralvarme og ein eller fleire andre kjelder	:	:	:	:	:	:	:	:	:
Andre kombinasjonar	541	110	314	(60)	(57)	(65)	238	(45)	(76)
Sanitærforhold									
Har både bad og WC	690	165	382	(70)	(73)	100	290	(65)	(92)
Har anten bad eller WC	:	:	:	:	:	:	:	:	:
Har verken bad eller WC	:	:	:	:	:	:	:	:	:
Etasjeplassering. Heis									
Bustader med bustadrom i ein etasje i alt	401	120	195	(50)	:	(65)	148	(55)	(47)
1. etasje, kjellaretasje eller underetasje	249	(70)	116	:	:	:	102	:	:
2. etasje eller høgare	152	(50)	(79)	:	:	:	(46)	:	:
I hus med heis	:	:	:	:	:	:	:	:	:
I hus utan heis	149	(50)	(75)	:	:	:	:	:	:
Bustader med bustadrom i fleire etasjar	311	(50)	194	:	:	:	149	:	(45)
Plan i bustaden									
Bustader med kjøkken, bad, WC og minst eitt bustadrom på eitt plan	576	135	312	(60)	(69)	(80)	238	(55)	(74)
Eige-/leigeform									
Eigd i alt	585	130	343	(50)	(62)	(80)	264	(50)	(79)
Privat	406	(75)	237	(45)	(48)	:	188	:	(49)
Gjennom burettslag e.l.	179	(55)	106	:	:	(45)	(76)	:	:
Leigd	127	:	(46)	:	:	:	:	:	:

¹ Sjå tekstdelen, pkt. 5.

Tabell 26. Folkemengd etter alder, kjønn og type bustadstrøk/grunnkrins. 3. november 1990

	I alt	Alder										
		0-6	7-15	16-19	20-24	25-29	30-49	50-59	60-66	67-69	70-79	80-
Kommunen	6236	531	618	360	577	540	1673	687	476	183	398	193
Menn	3246	273	303	183	321	302	896	345	263	97	186	77
Kvinner	2990	258	315	177	256	238	777	342	213	86	212	116
Type bustadstrøk og kjønn												
Tettstader												
Tettbygde strøk	5998	514	601	348	563	525	1618	662	456	167	373	171
Menn	3119	260	293	177	314	293	863	332	253	90	176	68
Kvinner	2879	254	308	171	249	232	755	330	203	77	197	103
5591 Øvre Årdal	3818	327	382	211	366	349	1020	439	284	111	236	93
Menn	1995	161	177	106	210	197	545	231	161	59	114	34
Kvinner	1823	166	205	105	156	152	475	208	123	52	122	59
5592 Årdalstangen	1721	126	132	102	163	145	420	202	166	54	134	77
Menn	886	71	64	54	89	82	225	88	88	29	62	34
Kvinner	835	55	68	48	74	63	195	114	78	25	72	43
5593 Seimsdalen	459	61	87	35	34	31	178	21	6	2	3	1
Menn	238	28	52	17	15	14	93	13	4	2	-	-
Kvinner	221	33	35	18	19	17	85	8	2	-	3	1
Spreittbygde strøk	217	13	16	12	12	12	49	23	20	15	24	21
Menn	115	11	10	6	6	8	28	11	10	7	9	9
Kvinner	102	2	6	6	6	4	21	12	10	8	15	12
Uoppgitt	21	4	1	-	2	3	6	2	-	1	1	1
Delområde, grunnkrins og kjønn												
01 Øvre Årdal	3901	332	389	214	373	357	1040	447	292	114	246	97
Menn	2039	164	183	108	212	203	557	235	164	60	118	35
Kvinner	1862	168	206	106	161	154	483	212	128	54	128	62
0101 Naustbukta	568	52	67	36	58	62	161	61	26	13	23	9
Menn	297	30	30	18	30	38	78	38	14	4	13	4
Kvinner	271	22	37	18	28	24	83	23	12	9	10	5
0102 Ve	594	53	42	23	100	57	164	73	40	10	25	7
Menn	359	28	21	6	66	39	112	43	23	9	11	1
Kvinner	235	25	21	17	34	18	52	30	17	1	14	6
0103 Utladal	623	67	98	49	46	56	214	53	19	4	11	6
Menn	328	32	48	32	32	26	112	28	10	3	2	3
Kvinner	295	35	50	17	14	30	102	25	9	1	9	3
0104 Farnes aust	348	18	25	15	27	28	77	46	30	16	52	14
Menn	173	10	9	7	14	19	39	25	14	9	25	2
Kvinner	175	8	16	8	13	9	38	21	16	7	27	12
0105 Orehol/Løkjane	286	11	14	8	21	24	50	38	42	20	39	19
Menn	143	4	4	5	11	16	26	15	26	8	20	8
Kvinner	143	7	10	3	10	8	24	23	16	12	19	11
0106 Grandane	518	37	69	46	47	25	151	74	43	9	16	1
Menn	269	19	39	23	28	11	73	37	27	5	7	-
Kvinner	249	18	30	23	19	14	78	37	16	4	9	1
0107 Vestvollane/Flotane	590	52	45	19	49	54	132	60	67	28	55	29
Menn	282	21	18	9	22	29	68	26	35	15	26	13
Kvinner	308	31	27	10	27	25	64	34	32	13	29	16
0108 Fardalen/Øvstetun/ Børtnes	374	42	29	18	25	51	91	42	25	14	25	12
Menn	188	20	14	8	9	25	49	23	15	7	14	4
Kvinner	186	22	15	10	16	26	42	19	10	7	11	8
02 Årdalstangen	2314	195	228	146	202	180	627	238	184	68	151	95
Menn	1195	107	120	75	108	98	334	108	99	37	67	42
Kvinner	1119	88	108	71	94	82	293	130	85	31	84	53
0201 Læg Reid	517	38	44	39	38	41	138	60	50	12	28	29
Menn	257	22	23	21	17	22	70	29	24	7	12	10
Kvinner	260	16	21	18	21	19	68	31	26	5	16	19
0202 Hæ Reid	358	29	17	18	34	36	73	39	37	12	40	23
Menn	196	15	7	9	24	22	45	17	23	7	14	13
Kvinner	162	14	10	9	10	14	28	22	14	5	26	10
0203 Vollene	207	17	15	6	30	26	46	23	15	9	16	4
Menn	109	10	7	3	18	17	25	9	6	4	8	2
Kvinner	98	7	8	3	12	9	21	14	9	5	8	2
0204 Vassbugen/Uthagen	639	42	56	39	61	42	163	80	64	21	50	21
Menn	324	24	27	21	30	21	85	33	35	11	28	9
Kvinner	315	18	29	18	31	21	78	47	29	10	22	12

Tabell 26 (framh.). Folkemengd etter alder, kjønn og type bustadstrøk/grunnkrins. 3. november 1990

	I alt	Alder										
		0-6	7-15	16-19	20-24	25-29	30-49	50-59	60-66	67-69	70-79	80-
0205 Nedre Seimsdal	424	55	79	35	29	26	166	21	6	2	3	2
Menn	222	27	47	17	14	12	85	13	4	2	-	1
Kvinner	202	28	32	18	15	14	81	8	2	-	3	1
0206 Øvre Seimsdal	62	6	10	1	7	5	17	3	4	2	3	4
Menn	28	1	5	1	2	2	11	1	2	1	-	2
Kvinner	34	5	5	-	5	3	6	2	2	1	3	2
0207 Naddvik/Ofredal	107	8	7	8	3	4	24	12	8	10	11	12
Menn	59	8	4	3	3	2	13	6	5	5	5	5
Kvinner	48	-	3	5	-	2	11	6	3	5	6	7
Uoppgitt	21	4	1	-	2	3	6	2	-	1	1	1

Tabell 27.1. Yrkesaktive 16 år og over, etter næring, kjønn og type bustadstrøk/delområde. 3. november 1989 - 2. november 1990

	I alt	Jord- bruk, skog- bruk, fiske og fangst	Oljeut- vinning og berg- verks- drift	Industri	Kraft- og vass- for- syning	Byggje- og anleggs- verk- semd	Vare- handel, hotell- og restau- rant- verk- semd	Transport, lagring, post og telekom- munika- sjonar	Bank-, finan- sierings- og forsikrings- verksemde, eigedoms- drift og forretnings- messig teneste- yting	Offent- leg, sosial og privat tenes- teyting
Kommunen ¹	3558	42	:	1855	63	208	374	104	106	794
Menn	2065	:	:	1400	54	183	94	55	53	204
Kvinner	1493	(27)	:	455	:	(25)	280	49	53	590
Type bustadstrøk og kjønn										
Tettsteder										
Tettbygde strøk	3459	:	:	1818	(68)	203	349	130	128	743
Menn	2015	:	:	1342	(58)	178	101	(75)	(69)	183
Kvinner	1444	:	:	476	:	:	248	(55)	(59)	561
5591 Øvre Årdal	2156	:	:	1197	(58)	108	225	(60)	(59)	439
Menn	1306	:	:	899	(48)	103	(71)	:	:	115
Kvinner	850	:	:	298	:	:	154	:	:	324
5592 Årdalstangen	1055	:	:	523	:	(65)	99	(60)	(59)	234
Menn	580	:	:	389	:	(50)	:	:	:	(47)
Kvinner	475	:	:	134	:	:	(79)	:	:	187
5593 Seimsdalen	248	:	:	98	:	:	:	:	:	(70)
Menn	128	:	:	(54)	:	:	:	:	:	:
Kvinner	119	:	:	(45)	:	:	:	:	:	(50)
Spreittbygde strøk	(96)	:	:	(47)	:	:	:	:	:	:
Menn	(46)	:	:	:	:	:	:	:	:	:
Kvinner	(49)	:	:	:	:	:	:	:	:	:
Uoppgitt	:	:	:	:	:	:	:	:	:	:
Delområde og kjønn										
01 Øvre Årdal	2195	:	:	1216	(58)	108	230	(60)	(59)	449
Menn	1325	:	:	913	(48)	103	(71)	:	:	120
Kvinner	870	:	:	303	:	:	159	:	:	329
02 Årdalstangen	1360	:	:	649	:	100	124	(70)	(69)	309
Menn	736	:	:	466	:	(75)	:	:	:	(67)
Kvinner	624	:	:	183	:	:	(94)	:	:	242
Uoppgitt	:	:	:	:	:	:	:	:	:	:

¹ Sjå tekstdelen, pkt. 5.

Tabell 27.2. Yrkesaktive 16 år og over, etter næring, kjønn og type bustadstrøk/grunnkrins. 3. november 1989 - 2. november 1990

	I alt	Primær	Sekundær	Tertiær		
				I alt	Off., sosial og privat tenesteyting	Andre tertiær-næringar
Kommunen ¹	3558	42	2138	1378	794	584
Menn	2065	:	1644	406	204	202
Kvinner	1493	(27)	494	972	590	382
Type bustadstrøk og kjønn						
Tettstader						
Tettbygde strøk	3459	:	2099	1350	743	607
Menn	2015	:	1583	427	183	244
Kvinner	1444	:	516	923	561	363
5591 Øvre Årdal	2156	:	1368	783	439	344
Menn	1306	:	1051	251	115	135
Kvinner	850	:	318	532	324	209
5592 Årdalstangen	1055	:	597	453	234	218
Menn	580	:	449	131	(47)	(84)
Kvinner	475	:	148	322	187	134
5593 Seimsdalen	248	:	133	114	(70)	:
Menn	128	:	(84)	(45)	:	:
Kvinner	119	:	(50)	(69)	(50)	:
Spreittbygde strøk	(96)	:	(52)	:	:	:
Menn	(46)	:	:	:	:	:
Kvinner	(49)	:	:	:	:	:
Uoppgitt	:	:	:	:	:	:
Delområde, grunnkrins og kjønn						
01 Øvre Årdal	2195	:	1387	798	449	349
Menn	1325	:	1065	255	120	135
Kvinner	870	:	323	542	329	214
0101 Naustbukta	292	:	187	105	(60)	(45)
Menn	177	:	152	:	:	:
Kvinner	115	:	:	(80)	(55)	:
0102 Ve	352	:	264	(87)	(53)	:
Menn	233	:	205	:	:	:
Kvinner	118	:	(59)	(59)	:	:
0103 Utladal	333	:	240	(92)	:	(54)
Menn	209	:	175	:	:	:
Kvinner	124	:	(65)	(59)	:	:
0104 Farnes aust	212	:	108	104	(65)	:
Menn	124	:	(88)	:	:	:
Kvinner	(88)	:	:	(69)	:	:
0105 Orehol/Løkjane	172	:	124	(48)	(48)	:
Menn	127	:	109	:	:	:
Kvinner	(45)	:	:	:	:	:
0106 Grandane	311	:	194	118	(64)	(54)
Menn	197	:	139	(58)	:	:
Kvinner	114	:	(55)	(59)	:	:
0107 Vestvollane/Flotane	270	:	152	113	(53)	(59)
Menn	132	:	98	:	:	:
Kvinner	138	:	(54)	(84)	(49)	:
0108 Fardalen/Øvstetun/Børtnes	253	:	118	131	(67)	(64)
Menn	126	:	99	:	:	:
Kvinner	127	:	:	103	(58)	(45)
02 Årdalstangen	1360	:	764	572	309	263
Menn	736	:	556	176	(67)	109
Kvinner	624	:	208	396	242	154
0201 Læg Reid	339	:	151	188	102	(85)
Menn	175	:	112	(63)	:	:
Kvinner	164	:	:	125	(70)	(55)
0202 Hæ Reid	186	:	107	(73)	(49)	:
Menn	131	:	103	:	:	:
Kvinner	(55)	:	:	(45)	:	:
0203 Vollene	141	:	(92)	(49)	:	:
Menn	(67)	:	(57)	:	:	:
Kvinner	(74)	:	:	:	:	:
0204 Vassbugen/Uthagen	389	:	247	142	(68)	(74)
Menn	207	:	177	:	:	:
Kvinner	182	:	(69)	113	(63)	(50)
0205 Nedre Seimsdal	228	:	124	104	(65)	:
Menn	118	:	(79)	:	:	:
Kvinner	109	:	(45)	(64)	(50)	:

¹ Sjå tekstdelen, pkt. 5.

Tabell 27.2 (framh). Yrkesaktive 16 år og over, etter næring, kjønn og type bustadstrøk/grunnkrins. 3. november 1989 - 2. november 1990

	I alt	Primær	Sekundær	Tertiær		
				I alt	Off., sosial og privat tenesteyting	Andre tertiær-næringar
0206 Øvre Seimsdal	:	:	:	:	:	:
Menn	:	:	:	:	:	:
Kvinner	:	:	:	:	:	:
0207 Naddvik/Oiredal	:	:	:	:	:	:
Menn	:	:	:	:	:	:
Kvinner	:	:	:	:	:	:
Uoppgitt	:	:	:	:	:	:

Tabell 28. Privathushald. Utvalde kjenneteikn for bustadstandard, og disponering av personbil. Bustadstrøk/grunnkrins. 3. november 1990

	Alle privat- hushald	Bustaden har både bad og WC	Kjøkken 6 m ² og over	Bustaden bygd etter 1960	Hushaldet eig bustaden	Hushaldet dispo- nerer bil	Bustad- romma er på eitt plan ¹	Bustaden ligg i 2. et. eller høgare og huset har ikkje heis
Kommunen	2475	2346	2193	1205	2014	1955	2082	660
Type bustadstrøk								
Tettstader								
Tettbygde strøk	2393	2274	2114	1182	1941	1898	2015	660
5591 Øvre Årdal	1537	1458	1328	774	1239	1224	1309	506
5592 Årdalstangen	745	704	679	299	607	562	596	152
5593 Seimsdalen	111	111	107	109	96	111	110	:
Spreittbygde strøk	77	67	75	(23)	72	52	62	:
Uppgitt	:	:	:	:	:	:	:	:
Delområde og grunnkrins								
01 Øvre Årdal	1560	1481	1349	784	1260	1245	1332	506
0101 Naustbukta	173	166	158	137	164	152	166	55
0102 Ve	278	240	196	66	169	222	223	95
0103 Utladal	196	196	186	160	159	187	179	(22)
0104 Farnes aust	198	178	169	:	173	124	150	76
0105 Orehol/Løkjane	137	134	125	(20)	108	94	87	45
0106 Grandane	151	150	145	136	134	144	134	(24)
0107 Vestvollane/Flotane ...	256	250	228	130	228	189	227	110
0108 Fardalen/Øvstetun/ Børtnes	171	166	142	120	125	132	165	79
02 Årdalstangen	910	859	840	421	754	705	745	154
0201 Lægreid	216	209	197	121	159	161	189	(36)
0202 Hæreid	141	116	124	51	97	101	89	(31)
0203 Vollene	115	113	95	(33)	99	80	99	(40)
0204 Vassbugen/Uthagen ...	273	267	263	94	251	219	219	45
0205 Nedre Seimsdal	104	104	101	101	88	104	102	:
0206 Øvre Seimsdal	:	:	:	:	:	:	:	:
0207 Naddvik/Ofredal	45	(40)	45	:	42	(22)	(35)	:
Uppgitt	:	:	:	:	:	:	:	:

¹ Bustaden har kjøkken, bad/dusj, WC og minst eitt bustadrom i same etasje.

1424 ÅRDAL



Kartgrunnlag M ca. 1:50 000
Løyvenr. 74/91 Statens kartverk

Utsnitt av kringskart

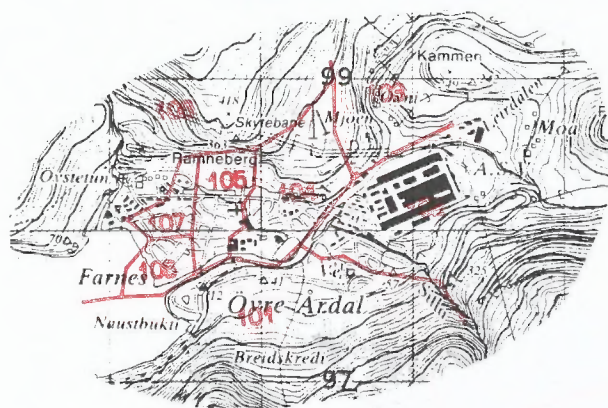
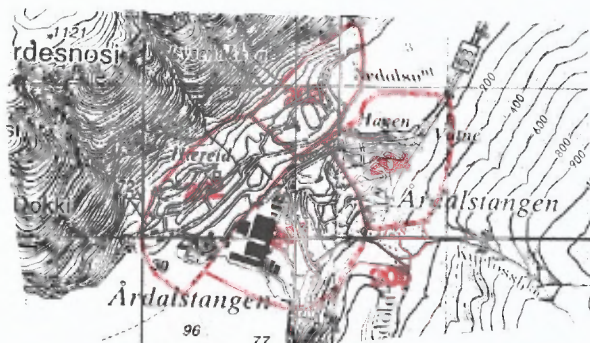

Kartgrunnlag M ca. 1:50 000
Løyvenr. 74/91 Statens kartverk

Avgrensning av Årdalstangen tettstad



Avgrensning av Seimsdalen tettstad

Avgrensning av Øvre Årdal tettstad

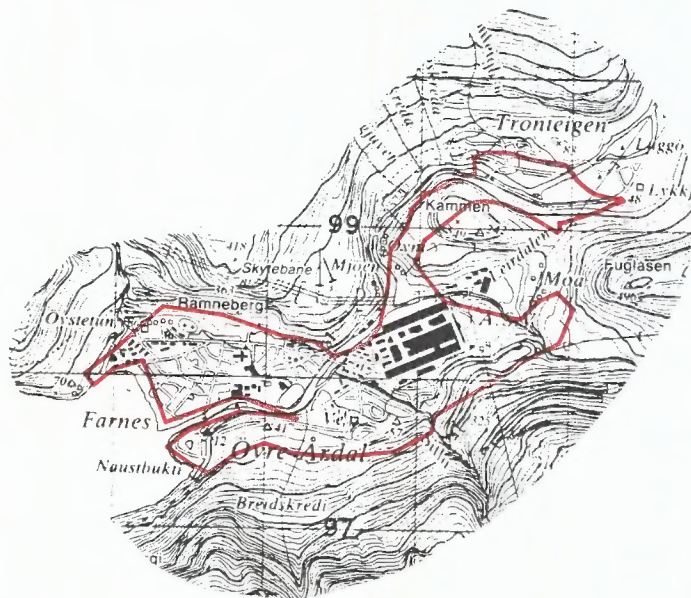

Kartgrunnlag M ca. 1:50 000
Løyvenr. 74/91 Statens kartverk



FoB 90
Folke- og bustadteljing 1990 blir gjennomført av Statistisk sentralbyrå

Opggåvene er undergitt teieplikt. Dei vil berre bli nytta til å utarbeide statistikk og vil bli oppbevarte på ein trygg måte.

VIKTIG:
Bruk helst blyant eller blå/svart kulepenn

Slik: Ikkje slik:



1 Kven bur du saman med i leilegheita?
Rettleiinga fortel kva vi meiner med ei leilegheit. Set fleire kryss om nødvendig.

- | | |
|--------------------------------------|--|
| <input type="checkbox"/> Ingen | <input type="checkbox"/> Sysken |
| <input type="checkbox"/> Ektemake | <input type="checkbox"/> Svigerforeldre, svigerinne, svoger, svigerbarn, tante, onkel, niese, nevø |
| <input type="checkbox"/> Sambuar | <input type="checkbox"/> Besteforeldre, barnebarn |
| <input type="checkbox"/> Dotter, son | <input type="checkbox"/> Andre personar |
| <input type="checkbox"/> Mor, far | |

2 Hadde du inntektsgivande arbeid i minst 100 timar i året frå 3. nov. 1989 til 2. nov. 1990?

Arbeid som ulønt familiemedlem i familiebedrift blir også rekna som inntektsgivande arbeid (t.d. butikk, gardsbruk).

- Ja Nei

! Svara du nei her, skal du ikkje fylle ut resten av denne sida.

3 Kor mange månader hadde du heiltids- og/eller deltidsarbeid i året frå 3. nov. 1989 til 2. nov. 1990?
Sjå rettleiinga.

Heiltid:månader

Deltid:månader

4 Før opp namn og adresse på den arbeidsstaden (bedrifta) der du hadde inntektsgivande arbeid lengst tid i året frå 3. nov. 1989 til 2. nov. 1990.

Med bedrift meiner vi fabrikk, butikk, gardsbruk, likningskontor e.l.

Namn:

Gate/veg:

Poststad:

5 Gjer greie for verksemda på denne arbeidsstaden så nøye som du kan.
Skriv t.d. produksjon av møblar, sal av bilar, bokhandel, jordbruk, utleige av maskiner, arkitektverksemd e.l.

Verksemd:

6 Kva for yrke (tittel) hadde du på denne arbeidsstaden?

Skriv t.d. heimhjelp, rørleggjar, frisør, sjukepleiar, reingjeringshjelp, kokk, platearbeidar, salskonsulent, førskulelærer e.l.

Yrke:

7 Korleis er/var du knytt til arbeidsstaden du nemnde i spørsmål 4?

- Som fast eller mellombels tilsett
- Som sjølvstendig næringsdrivande (eigar)
- Som familiemedlem utan fast lønn i familiebedrift

8 Hadde du inntektsgivande arbeid i veka 27. okt. - 2. nov. 1990?
Sjå rettleiinga.

- Ja Nei

! Svara du nei her, skal du ikkje fylle ut resten av denne sida.

9 Kva er den vanlege/avtala arbeidstida di i veka?

- | | |
|--------------------------------------|--|
| <input type="checkbox"/> 1-9 timar | <input type="checkbox"/> 30-34 timar |
| <input type="checkbox"/> 10-19 timar | <input type="checkbox"/> 35-39 timar |
| <input type="checkbox"/> 20-29 timar | <input type="checkbox"/> 40 timar eller meir |

10 Kor mange timar inntektsgivande arbeid utførte du i veka 27. okt. - 2. nov.?

- | | |
|--------------------------------------|--|
| <input type="checkbox"/> 1-9 timar | <input type="checkbox"/> 35-39 timar |
| <input type="checkbox"/> 10-19 timar | <input type="checkbox"/> 40 timar eller meir |
| <input type="checkbox"/> 20-29 timar | <input type="checkbox"/> Ingen, eg arbeidde ikkje denne veka |
| <input type="checkbox"/> 30-34 timar | |

! Arbeidde du ikkje denne veka, skal du ikkje fylle ut resten av denne sida.

11 Kvar møtte du på arbeid i veka 27. okt. - 2. nov.?
Sjå rettleiinga.

- Eg møtte fast på same arbeidsstaden/adressa som eg førte opp i spørsmål 4
- Eg møtte fast på ein annan stad.
Skriv adressa
- Kommune:
- Gate/veg:
- Poststad:
- Eg møtte på ulike stader denne veka

! Møtte du på ulike stader denne veka, skal du ikkje fylle ut resten av denne sida.

12 Kor mange gonger reiste eller gjekk du frå heimstaden din til arbeidsstaden i veka 27. okt. - 2. nov.?

Med heimstad meiner vi adressa i namnefeltet øvst på skjemaet.

- | | |
|--|--|
| <input type="checkbox"/> Ingen, eg bur på arbeidsstaden (arbeider heime) | <input type="checkbox"/> 1 gong |
| | <input type="checkbox"/> 2-3 gonger |
| <input type="checkbox"/> Ingen, eg var ikkje på heimstaden denne veka | <input type="checkbox"/> 4 gonger eller fleire |

! Reiste du ikkje denne veka, skal du ikkje fylle ut resten av denne sida.

13 Kor lang tid brukte du til vanleg frå heimstaden til arbeidsstaden (ein veg) i veka 27. okt. - 2. nov.?

- | | |
|---------------------------------------|--|
| <input type="checkbox"/> Under 15 min | <input type="checkbox"/> 45-59 min |
| <input type="checkbox"/> 15-29 min | <input type="checkbox"/> 60-89 min |
| <input type="checkbox"/> 30-44 min | <input type="checkbox"/> 90 min eller meir |

14 Kva for transportmiddel brukte du til vanleg frå heimstaden til arbeidsstaden (ein veg) i veka 27. okt. - 2. nov.?
Set fleire kryss om nødvendig.

- | | |
|---|---|
| <input type="checkbox"/> Bil | <input type="checkbox"/> Båt |
| <input type="checkbox"/> Buss | <input type="checkbox"/> Brukte sykkel, gjekk i meir enn 10 min |
| <input type="checkbox"/> Tog, trikk, T-bane | <input type="checkbox"/> Anna |

Spørsmåla på denne sida gjeld leilegheita der oppgave-givaren er registrert som busett 3. november 1990 i Folkeregisteret, sjå adressa nedanfor.

Send det utfylte skjemaet tilbake i den vedlagde svarkonvolutten. Dersom fleire i leilegheita har fått skjema, sjå rettleiinga.

Adresse:

1 Busette i leilegheita 3. november 1990. Inntektsgivande arbeid i veka 27. oktober - 2. november 1990. Vekearbeidstid.

FØR OPP personar fødde 1974 eller tidlegare som ikkje står på namnelista frå før. Ta berre med personar som er registrerte som busette i leilegheita (adressa ovanfor) i Folkeregisteret. **SET KRYSS** for inntektsgivande arbeid i veka 27. oktober - 2. november 1990 og vekearbeidstid for alle personar på namnelista. Sjå rettleiinga.

Oppgavegivar:	Fødselsår	Hadde ikkje inntektsgivande arbeid	Hadde inntektsgivande arbeid: 1 - 29 timar i veka	30 timar eller meir i veka
Andre busette i leilegheita:		<input type="checkbox"/>	<input type="checkbox"/>	<input type="checkbox"/>
		<input type="checkbox"/>	<input type="checkbox"/>	<input type="checkbox"/>
		<input type="checkbox"/>	<input type="checkbox"/>	<input type="checkbox"/>
		<input type="checkbox"/>	<input type="checkbox"/>	<input type="checkbox"/>
		<input type="checkbox"/>	<input type="checkbox"/>	<input type="checkbox"/>
		<input type="checkbox"/>	<input type="checkbox"/>	<input type="checkbox"/>

Bruk eit særskilt ark dersom du treng meir plass

2 Kor mange rom på 6 m² eller meir er det i leilegheita? Ta ikkje med kjøkken, gang, bad o.l.

1 2 3 4 5

6 7 8 9 eller fleire

3 Kor stor er leilegheita målt i kvadratmeter? Ta med alle rom til bustadformål, også kjøkken, gang, bad o.l.

Under 50 m² 100-129 m²

50-59 m² 130-149 m²

60-79 m² 150-199 m²

80-99 m² 200 m² eller meir

4 Kor stort er kjøkkenet i leilegheita?

6 m² eller større Det er ikkje kjøkken i leilegheita

Mindre enn 6 m²

5 Er det bad eller dusj inne i leilegheita?

Ja Nei

6 Er det vassklosett inne i leilegheita?

Ja Nei

7 Kva slags kjelder til oppvarming er det i leilegheita?

Sentralvarme (radiatorar e.l.) Omnar for flytande brensel (olje, parafin e.l.)

Elektriske omnar, varmekablar e.l. Omnar for fast brensel (ved, koks e.l.)

8 Har leilegheita kjøkken, bad/dusj, wc og minst eitt bustadrom i same etasje?

Ja Nei

9 Kva etasje ligg leilegheita i?

Set fleire kryss dersom leilegheita har bustadrom i fleire etasjar.

Kjellaretasje Underetasje

1. 2. 3. 4. 5. eller høgare

10 Kva slags eige-/leigeforhold er det til leilegheita? Set berre eitt kryss.

Eg/vi eig ho gjennom eit burettslag eller bustadaksjeselskap

Eg/vi eig ho aleine eller saman med andre

Eg/vi leiger ho gjennom arbeidet (tenestebustad)

Eg/vi leiger ho for eit avgrensa tidsrom

Eg/vi leiger ho på andre vilkår

11 Kor mange personbilar disponerer dei som bur i leilegheita?

Ingen 1 2 3 eller fleire

12 Sorterer hushaldet til vanleg avfallet sitt?

Set berre kryss for avfallstypar som blir leverte/henta etter at dei er sorterte ut.

Inga særskild sortering. Praktisk vanskeleg, manglar tilbod e.l.

Papir Måling, lakk, olje e.l.

Glas Anna avfall

Batteri

13 Kva slags hus ligg leilegheita i? Sjå rettleiinga.

Frittliggjande einebustad eller våningshus knytt til gardsdrift

Hus i kjede, rekkjehus, terrassehus eller vertikaldelt tomannsbustad

Horisontaldelt tomannsbustad eller anna bustadbygg med mindre enn 3 etasjar

Blokk, leigegard eller anna bustadbygg med 3 etasjar eller meir

Forretningsbygg, pensjonat, aldersheim, militærforlegning eller anna bygg for felleshushald

14 Er det heis i huset?

Ja Nei

15 Kor mange leilegheiter er det i huset?

1 2 3 4 5

6 7 8 9 eller fleire

16 Når vart huset bygd? (opphevleg byggjeår)

1900 eller før 1946 - 1960

1901 - 1920 1961 - 1970

1921 - 1940 1971 - 1980

1941 - 1945 1981 - 1990

Pris kr 50,00

Publikasjonen kjem ut i kommisjon hos Universitetsforlaget, Oslo, og er til salgs hos alle bokhandlarar.

ISBN 82-537-3531-6