

1739 RØYRVIK



Folke- og boligtelling 1990

Røyrvik

**FOLKE- OG BOLIGTELLING
1990**

KOMMUNEHEFTE

1739 RØYRVIK

STATISTISK SENTRALBYRÅ
OSLO-KONGSVINGER 1992

ISBN 82-537-3344-5

EMNEGRUPPE
31 Folketellinger

ANDRE EMNEORD
Arbeidstid
Befolkning
Boliger
Grunnkretser
Husholdninger
Sysselsetting
Yrkesaktive

Forord

Hovedformålet med Folke- og bolig telling 1990 er å gi et bilde av befolkningen og levekårene i det norske samfunnet.

Et annet viktig formål er å gi statistikk for mindre geografiske områder som kommuner og deler av kommuner. For å dekke dette formålet gir Statistisk sentralbyrå ut et statistisk hefte for hver kommune.

Når kommuneheftene for alle kommuner i et fylke er publisert, vil det bli laget et fylkessammendrag med tabeller som svarer til dem som finnes i kommuneheftene. Når alle kommunene i landet har fått sine hefter, vil det også bli laget et sammendrag for hele landet.

Innen utgangen av 1992 vil en endelig folketellingsfil være etablert, og det blir utarbeidet et hefte som dokumenterer folketellingsprosjektet.

Resultatene fra FoB90 vil i tillegg være tilgjengelig i databaser i SSB, bl.a. Regionalstatistisk database. Det er videre planer om en spredning av folketellingsdata i tilknytning til publisering av annen statistikk fra SSB. Resultatene vil også kunne leveres på maskinlesbar form. For brukere som ønsker ytterligere bearbeiding av materialet, vil SSB utføre dette mot kostnadsdekning.

Oslo/Kongsvinger, 5. februar 1992

Svein Longva

Jan Furseth

Innhold

	Side
Tabellregister	6
Figurdel	7
Tekstdel	
1. Formål	8
2. Opplegg og gjennomføring	8
2.1. Statistikkens omfang	8
2.2. Grunnlag for statistikken	8
2.3. Datainnsamling	8
3. Feilkilder og usikkerhet ved resultatene	8
4. Enheter, geografiske nivåer og kjennemerker	9
4.1. Enheter	9
4.2. Geografiske nivåer	10
4.3. Kjennemerker	11
4.3.1. Personkjennemerker	11
4.3.2. Boligkjennemerker	14
4.3.3. Husholdningskjennemerker	15
5. Merknader til tabellene	16
Tabelldel	17
Vedlegg	
Kart over grunnkretser	
Kart over tettsteder	
Personskjema	
Boligskjema	

Standardtegn i tabeller

- Null
- 0,0 Mindre enn 0,5 av den brukte enheten

Tabellregister

	Side
1. Folkemengde ved folketellingene 1875 - 1990, etter kommunegrenser pr. 3. november 1990	17
2. Folkemengde etter kjønn, ekteskapelig status og alder. 3. november 1990	17
3. Hovedtall for utdanning. Personer 16-66 år etter yrkesaktivitet, arbeidstid i året, kjønn og utdanning. 3. november 1989 - 2. november 1990	18
4. Personer 16 år og over. Hovedtall for yrkesaktivitet i året 3. november 1989 - 2. november 1990 .	19
5. Hovedtall for yrkesaktive i året 3. november 1989 - 2. november 1990	20
6. Yrkesaktive 16 år og over, etter alder og næring/yrkesfelt. 3. november 1989 - 2. november 1990 .	21
7. Yrkesaktive 16 år og over, etter kjønn, arbeidstid i året og næring/yrkesfelt. 3. november 1989 - 2. november 1990	22
8. Hovedtall for yrkesaktive i uka 27. oktober - 2. november 1990, etter vanlig/avtalt arbeidstid	24
9. Yrkesaktive 16 år og over i uka 27. oktober - 2. november 1990, etter kjønn, vanlig/avtalt arbeidstid og næring/yrkesfelt	25
10. Yrkesaktive 16 år og over med fast oppmøteplass på arbeid i uka 27. oktober - 2. november 1990, etter tallet på arbeidsreiser, reisetid og yrkesfelt/oppmøteplass	26
11. Yrkesaktive 16 år og over med fast arbeidsreise i uka 27. oktober - 2. november 1990, etter reisemåte, oppmøteplass, tallet på arbeidsreiser, reisetid og etter reisemåte, kjønn og alder	27
12. Boliger og bosatte. Hustype, tallet på rom, kjøkken. 3. november 1990	28
13. Boliger, rom og bosatte, etter hustype. 3. november 1990	28
14. Boliger etter eieform og areal. Rom og bosatte, etter eieform. 3. november 1990	28
15. Boliger etter tallet på rom og tallet på bosatte. 3. november 1990	29
16. Boliger etter husets byggeår og hustype/eieform/oppvarmingskilde. Bosatte og rom, etter husets byggeår. 3. november 1990	29
17. Boliger og bosatte. Sanitærutstyr, størrelse og tilgjengelighet. 3. november 1990	30
18. Boliger etter standardindikatorer. Bosatte etter alder og standardindikatorer. 3. november 1990 . . .	31
19. Husholdninger, familier og personer, etter type husholdning. Husholdninger etter type husholdning og tallet på familier i husholdningen/yrkesaktivitet i husholdningen/eieform/tallet på rom i boligen og kjøkken. 3. november 1990	32
20. Husholdninger, familier og personer, etter husholdningsstørrelse/type husholdning. Absolutte tall og prosent. 3. november 1990	33
21. Husholdninger etter type husholdning og disponering av personbil/avfallssortering. 3. november 1990	34
22. Familier i privathusholdninger etter familietype. Personer etter alder og familietype. 3. november 1990	34
23. Hovedtall for par og personer i par. 3. november 1990	35
24. Barn 0-17 år etter alder, familietype og mors/fars yrkesaktivitet i uka 27. oktober - 2. november 1990	35
25. Personer 67 år og over. Alder, tallet på personer i husholdningen, husholdningstype og indikatorer for boligstandard. 3. november 1990	36
26. Folkemengde etter alder, kjønn og type bostedsstrøk/grunnkrets. 3. november 1990	37
27. Yrkesaktive 16 år og over, etter næring, kjønn og type bostedsstrøk/grunnkrets. 3. november 1989 - 2. november 1990	38
28. Privathusholdninger. Utvalgte kjennetegn for boligstandard, og disponering av personbil. Bostedsstrøk/grunnkrets. 3. november 1990	39

Figur 1. Yrkesaktive 16 år og over, etter næring, Prosent, 1980 og 1990

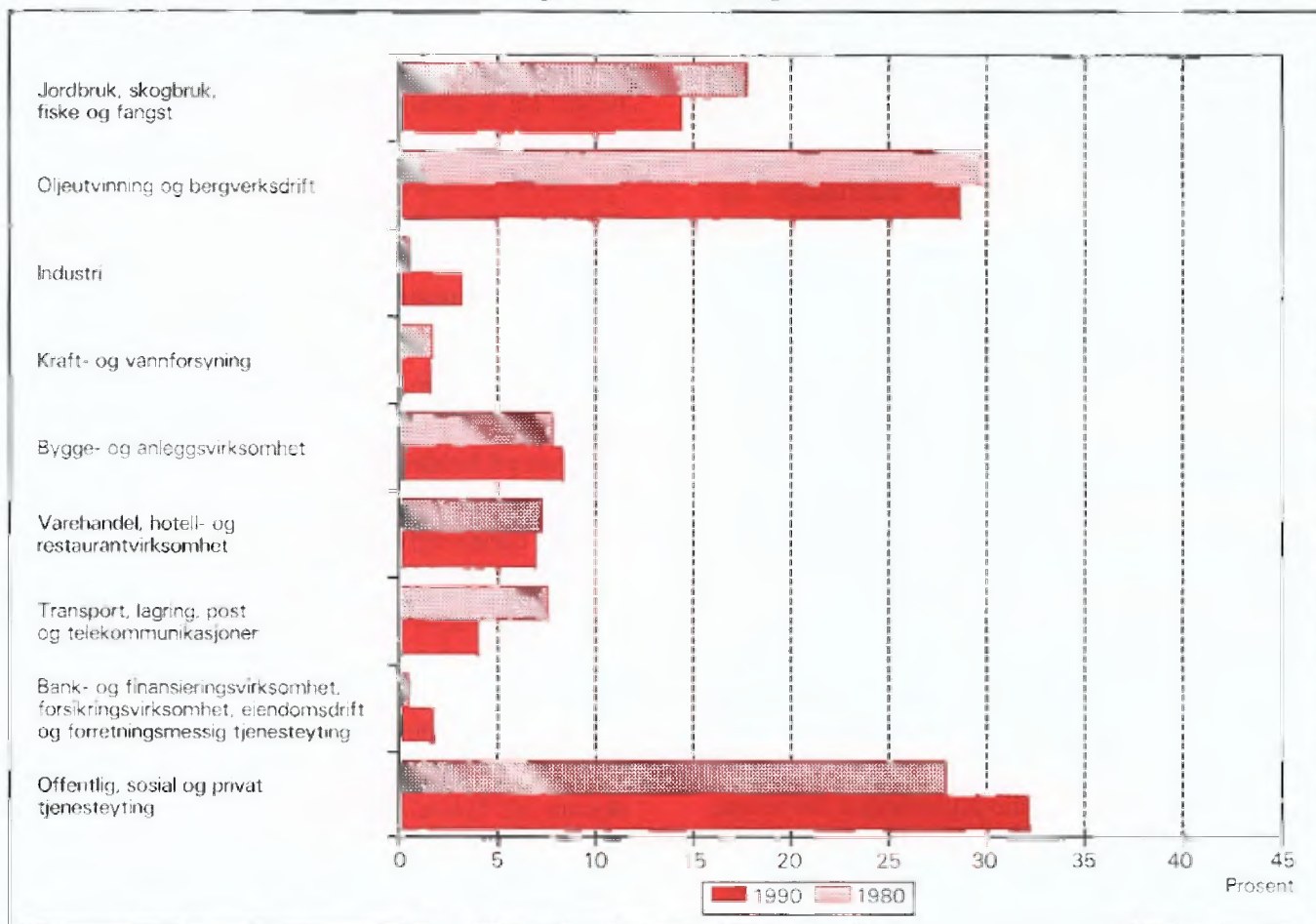

Figur 2. Hovedtall for boligstandard og disponering av bil. Prosent, 1980 og 1990

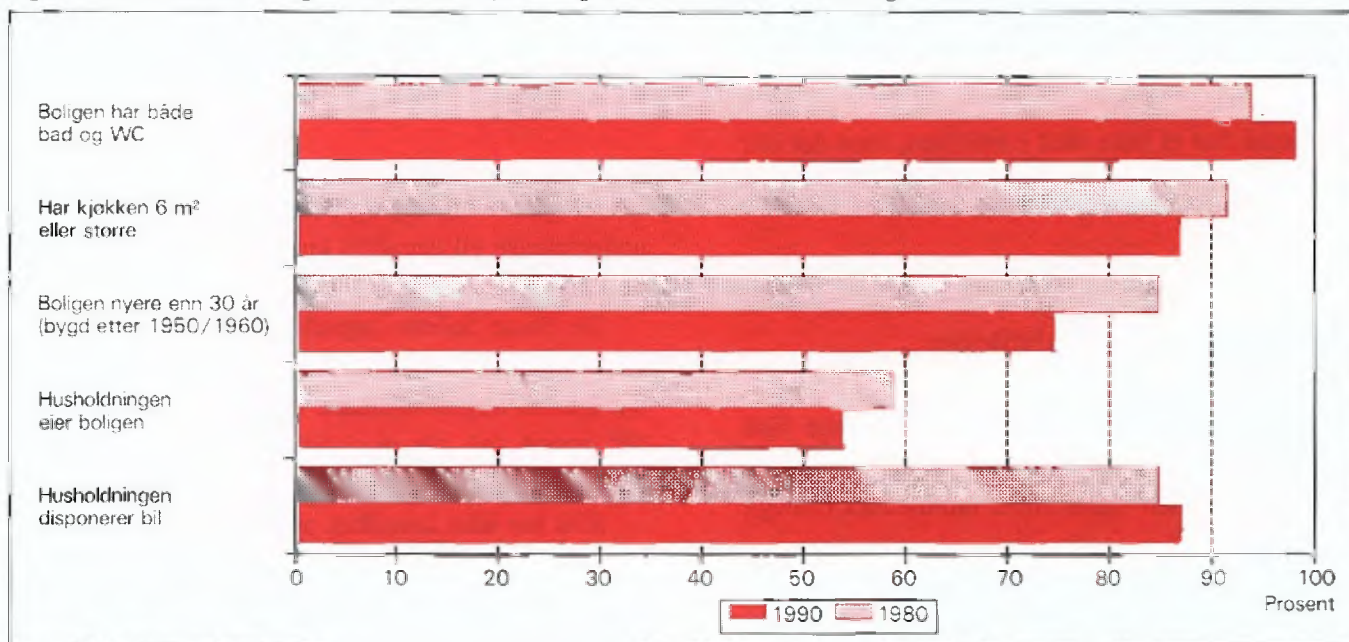

1. Formål

Hovedformålet med Folke- og bolig telling 1990 (FoB90) er å gi et bilde av befolkningen og levekårene i det norske samfunnet. Moderne folketellinger legger stor vekt på å se opplysninger om boliger og boforhold, sysselsetting og yrke, utdannings- og inntektsforhold, arbeidsreiser mv. i sammenheng.

Formålet med denne publikasjonen er å gi en beskrivelse av hver kommune, og av områder som er mindre enn kommune (delområder, kretser, tettsteder).

2. Opplegg og gjennomføring

2.1. Statistikkens omfang

FoB90 omfatter alle personer (også utenlandske statsborgere) som var registrert bosatt i Norge på tellingstidspunktet 3. november 1990, ifølge forskriftene om føringen og ordningen av folkeregistrene.

Boligtellingen har med alle privatboliger der minst én person var registrert bosatt 3. november 1990.

Tellingen omfatter *ikke* boliger som var ubebodd eller som var bebodd av bare midlertidig tilstedeværende (f.eks. ugifte personer som oppholdt seg utenom foreldrehjemmet på grunn av skolegang). Det er heller ikke hentet inn opplysninger om boligen for forpleide i aldershjem, pleiehjem, barnehjem og andre fellesinstitusjoner.

Enheten *hus* er ikke med i tellingen, men det blir gitt enkelte opplysninger om det huset boligen ligger i.

2.2. Grunnlag for statistikken

I kommuner med færre enn 6 000 innbyggere fikk alle personer som var født i 1974 eller tidligere, et personskjema. Den eldste i hver familie fikk i tillegg et boligskjema.

De fleste opplysningene i folke- og bolig tellingen kommer fra disse skjemaene. De øvrige oppgavene kommer fra ulike statistiske og administrative registre. De viktigste registerkjennemerkene er kjønn, alder og andre demografiske kjennetegn og utdanning.

Det er laget et eget informasjonshefte som bl.a. beskriver bakgrunn, metode, faglig innhold og bear-

beidingsopplegg for tellingen. Heftet kan en få ved å henvende seg til SSB, Folketellingskontoret.

I kommuner med 6 000 eller flere innbyggere er grunnlaget for statistikken basert på skjemaopplysninger fra et utvalg av befolkningen 16 år og over. Tellingsopplegget i utvalgs kommunene blir omtalt i heftene for de respektive kommunene, og i det nevnte informasjonsheftet.

2.3. Datainnsamling

Folketellings skjemaene ble sendt i posten direkte til hver enkelt oppgavegiver. Navn og adresse ble påført skjemaet på forhånd på grunnlag av opplysninger fra Det sentrale personregister (DSP).

Alle oppgavegivere fikk et personskjema med rettleiding. I tillegg fikk den eldste i hver familie et boligskjema og en svarkonvolutt.

Utfylte skjema fra alle oppgavegivere i leiligheten/boligen ble sendt samlet tilbake i svarkonvolutten. Der det bodde flere familier i samme bolig, ble det bare brukt én svarkonvolutt og bare ett boligskjema ble fylt ut. Innsamlingsmetoden gav derfor grunnlag for å danne husholdninger (se nedenfor).

Personer som ikke hadde sendt inn folketellingskjema til rett tid, fikk tilsendt inntil to adresserte purringer.

3. Feilkilder og usikkerhet ved resultatene

Under gjennomføring og bearbeiding av en statistisk undersøkelse vil det alltid kunne oppstå feil som kan gi utslag i resultatene.

De fleste feilene oppstår vanligvis under oppgaveinnhentingen og skyldes uriktige svar eller mangelfullt utfylte skjemaer. Under bearbeidingen kan det oppstå feil når opplysninger blir kodet, i vårt tilfelle spesielt opplysningene om næring og yrke.

SSB har ikke kontaktet oppgavegiver dersom det ble funnet feil eller mangler ved utfyllingen. Materialet har imidlertid gjennomgått omfattende maskinelle kontroll- og oppretingsrutiner. For kjennemerker med uoppgitt svar er det beregnet et mest mulig sannsynlig svar på grunnlag av de øvrige opplysninger personen har gitt og ut fra svarene fra andre oppgavegivere.

Kontroll- og oppretingsrutinene vil være nærmere beskrevet i publikasjonen som dokumenterer FoB90-

prosjektet. Publikasjonen vil foreligge i løpet av 1992.

SSB gjennomfører en kvalitetsundersøkelse i samband med folketellingen. Undersøkelsen tar sikte på å kontrollere kvaliteten av husholdningssammensetningen i folketellingen. Videre skal en vurdere eventuelle konsekvenser for statistikken av å nytte regelverket i folkeregisterloven som grunnlag for en geografisk plassering av befolkningen. Resultatene ventes å foreligge i 1992.

4. Enheter, geografiske nivåer og kjennemerker

Når ikke annet er nevnt, gjelder opplysningene situasjonen 3. november 1990.

4.1. Enheter

Person

Tellingen omfatter alle personer som ifølge folkeregisteret er registrert bosatt i Norge på tellingsdagen 3. november 1990. Hvem som skal regnes som bosatt og hvor de skal ha adresse, går fram av forskrifter om føringen og ordningen av folkeregistrene.

Bosatte

Med bosatte menes personer bosatt i privathusholdninger. Tallet på *bosatte i alt* vil derfor være mindre enn tallet på *personer i alt* i kommunen (folkemengde).

Barn

I tabellene 19-21 og 23-24 omfatter begrepet *Barn* ugifte hjemmeboende barn under 18 år som er registrert bosatt i familien til minst en av foreldrene eller andre foresatte. Eldre barn som bor hjemme, er ikke regnet som barn etter denne definisjonen.

Par (ektepar og samboerpar)

Som *Par* regnes gifte par og samboerpar.

Gifte par er ektepar som er registrert bosatt i samme privatbolig, aldershjem, pleiehjem e.l.

Samboerpar er personer som lever sammen i ekteskapslignende forhold uten å ha inngått formelt ekteskap.

Begge personene i et par må være registrert bosatt på samme adresse.

Familie

Som familie regner vi:

- ektepar og eventuelle ugifte hjemmeboende barn uansett barnets alder
- mor/far med ugifte hjemmeboende barn uansett barnets alder
- hver enkelt person som ikke hører med i gruppene over (enslig)

Et familienummer inngår som kjennemerke for hver person i Det sentrale personregister. Grupperingen til familie i tellingen er gjort med utgangspunkt i dette familienummeret.

Alle i en familie i tellingen må være registrert bosatt på samme adresse (samme kommune og poststed), og de kan bare inngå i én husholdning. Personer, f.eks. ektefeller, som etter denne regelen er plassert på hvert sitt sted, er ikke gruppert til samme familie i tellingen, selv om de har likt familienummer i Det sentrale personregister.

Barn som har gått ut av familien fordi de har fått egne barn, har meldt flytting og/eller inngått ekteskap, blir aldri regnet til foreldrenes familie på et senere tidspunkt. Når f.eks. et ektepar bor sammen med et skilt barn, danner ektefellene og barnet hver sin familie.

En familie kan aldri bestå av mer enn to generasjoner.

Ugifte søsken som bor sammen i en bolig der ingen av foreldrene er bosatt, blir regnet som hver sin énpersonfamilie.

Personer med ukjent bosted eller familienummer blir regnet som enslige (énpersonfamilier).

I et samboerpar utgjør hver av samboerne sin egen familie sammen med egne barn. Felles barn er med i familien til én av foreldrene.

Husholdning

Til samme husholdning regnes personer som er registrert bosatt i samme bolig. En slik husholdning blir kalt *bolighusholdning*. Husholdninger kan bestå av en eller flere familier. Sammensetningen til bolig-husholdninger har hovedsakelig skjedd ut fra innsendingsmåte (felles retur) og opplysninger gitt i tellingsskjemaet. Selv om Det sentrale personregister ikke gir oversikt over hvem som bor sammen i den enkelte bolig, er adresseopplysningene i registeret nyttet som et supplement i arbeidet med husholdningene.

I tellingen blir det skilt mellom privat- og felleshusholdning.

Gruppen *Privathusholdning* omfatter personer som er registrert bosatt i samme privatbolig. Siden alle opplysninger om husholdninger i tellingen er knyttet til denne typen, er tallet på husholdninger i alt derfor lik tallet på privathusholdninger.

Til *Felleshusholdning* er regnet beboere (forpleide) som er registrert bosatt i aldershjem, pleiehjem, barnehjem o.l. Tilsatte som er bosatt i/ved felleshusholdningen, er alltid regnet som bosatte i privathusholdning. Det samme gjelder militært personell som er registrert bosatt i forlegningen.

Folketellingen gir ikke statistikk over felleshusholdninger. Det er hovedsakelig fordi personer som oppholder seg på institusjon, men som er registrert bosatt hjemme, tilhører privathusholdningen de er registrert i. En statistikk på dette grunnlaget ville derfor gi et misvisende bilde.

Bolig (leilighet)

En bolig er ett eller flere rom som er bygd eller ombygd til helårs privatbolig for en eller flere personer. Det må være adkomst til rommet/rommene uten at en må gå gjennom en annen bolig. I tabellene brukes for enkelthets skyld *bolig* i stedet for privatbolig.

En bolig er da f.eks. rekkehusleilighet, leilighet i tomannsbolig, leilighet i leiegård, blokkleilighet og hybelleilighet. Enebolig er også leilighet.

En hybel i privathus er en bolig dersom den har egen inngang. I hybelhus regnes hver hybel som egen bolig, også der rom som f.eks. kjøkken og bad er felles. Leiligheter og hybler som disponeres av privathusholdninger i sykehus, institusjoner, militærforlegninger o.l., regnes alltid som egen bolig.

I noen tilfeller kan en bolig omfatte mer enn en leilighet. Det gjelder når personer i samme familie (f.eks. ugifte barn) bor i egen leilighet (f.eks. hybel-leilighet) på samme adresse som resten av familien. I slike tilfeller består boligen av alle leilighetene familiemedlemmene bruker.

Fordi begrepet bolighusholdning blir brukt, blir tallet på boliger det samme som tallet på privathusholdninger i tellingen.

Det er ikke innhentet oppgaver for boliger der ingen er registrert bosatt (se avsnitt 2.1).

Hus er ikke egen enhet i tellingen, men boligkjennmerkene omfatter enkelte opplysninger om

huset boligen ligger i.

4.2. Geografiske nivåer

Grunnkrets, delområde

Grunnkretsene er utformet slik at de skal være stabile over en rimelig tidsperiode. De består av et sammenhengende geografisk område, og har mest mulig ensartet natur, næringsgrunnlag, kommunikasjonsforhold og bebyggelse. Folkemengde og areal bør ikke variere for sterkt. Visse variasjoner i befolkningsgrunnlaget vil likevel forekomme - en krets i spredtbygde strøk kan ha under 100 innbyggere, mens de tettest utbygde byområdene kan ha over 1 000.

Fordi kretsen skal være stabil, er den ikke knyttet opp til tettstedsavgrensingen. En krets kan derfor inneholde både tett og spredt bebyggelse.

Det er ikke stilt krav om at grunnkretsgrensene skal falle sammen med grensene for kirkesogn, skole- eller valgkrets.

Landet er delt inn i om lag 13 600 grunnkretser.

Grunnkretsene er gruppert sammen til *delområder* (bydeler/bygdelag). Et delområde består vanligvis av 1 000 - 3 000 personer i spredtbygde strøk og 3 000 - 5 000 i tettbygde. I alt er det om lag 1 550 delområder i landet.

Alle adressene i landet er gitt kode for grunnkrets og delområde. Kodene er en del av datagrunnlaget i Det sentrale personregister. Grunnkretsimndelingen i FoB90 er sammenlignbar med FoB80. I visse tilfeller (ved kretsdelinger i perioden) må sammenligningen skje med utgangspunkt i grupper av 1990 kretser.

Kart over grunnkretser og delområder er med som vedlegg til heftet.

Kommune

Den enkelte person er i tellingen regnet å ha sitt bosted i den kommune og i den bolig hvor vedkommende var registrert som bosatt i Folkeregisteret 3. november 1990.

Hovedregelen er at en person skal registreres som bosatt der han eller hun tar sin døgnhvile. De viktigste unntakene fra denne hovedregelen gjelder:

- Ugifte personer som pga. studier, skolegang eller verneplikts-/siviltjeneste oppholder seg utenom foreldrenes/forsørgers bolig. De skal være registrert i foreldrenes/forsørgers bolig.

- Gifte personer som mesteparten av tiden må bo borte fra hjemmet pga. arbeid, studier, verneplikts-/siviltjeneste (f.eks. yrkesaktive som er ukjøpendlere). De skal være registrert i ektefellenes felles bolig.
- Personer som er innlagt på sykehus eller anbrakt i fengsel, arbeidsanstalt e.l. De skal være registrert der de var bosatt før innleggelsen/anbringelsen.

Personer som ikke kan henføres til en bestemt bolig, er regnet til gruppen *Uten fast bopel*. De regnes med i den kommunen der de sist hadde fast bosted.

Det er ikke innhentet opplysninger om midlertidig bosted. Folketellingen gir derfor ikke oppgaver over den tilstedeværende befolkningen.

Tettsted

For at en hussamling skal regnes som tettsted, må det bo minst 200 personer der, og avstanden mellom husene må normalt ikke overstige 50 meter. Det er tillatt med skjønsmessige avvik for områder som ikke skal eller kan bebygges. Dette kan f.eks. være parker, idrettsanlegg, industriområder, eller naturlige hindringer som elver eller dyrkbare områder. Hussamlinger som naturlig hører med til tettstedet, tas med inntil en avstand på 400 meter fra tettstedskjernen.

Tettstedsavgrensingen er uavhengig av grunnkretsinnndelingen, og kan også gå på tvers av kommuneinnndelingen.

Kart over tettstedene i kommunen er med som vedlegg til heftet.

4.3. Kjennemerker

4.3.1. Personkjennemerker

Alder

I fordelingen etter alder er den enkelte person gruppert etter alder pr. 31. desember 1990. (Alder = 1990 minus fødselsår.)

Arbeidsreiser - generelt

Arbeidsreiseopplysningene omfatter oppmøteplass, tallet på arbeidsreiser, reisetid og reisemåte (se dette). Kjennemerkene gjelder personer 16 år og over som utførte inntektsgivende arbeid i tellingsuka fra 27. oktober til 2. november og som hadde en fast opp-

møteplass. Arbeidsreiseopplysningene gjelder reisen fra hjemstedet (registrert bosted) til arbeidsstedet.

Det ble lagt spesiell vekt på utformingen av arbeidsreisespørsmålene. Både i spørsmålsteksten og rettleidingen ble det forklart at *hjemstedet* er den boligadressen som vedkommende var registrert bosatt på ifølge Folkeregisteret 3. november 1990.

Arbeidsreiser - tallet på

Tallet på arbeidsreiser er det antall ganger oppgaver reiste fra hjemstedet til arbeidsstedet (én veg) i tellingsuka. Med *Hjemsted* menes alltid den boligadresse vedkommende er registrert bosatt på. For personer som bodde midlertidig på f.eks. hybel eller brakke denne uka, er reisen mellom hybel/brakke og arbeidssted ikke tatt med. Personer som arbeidet hjemme (f.eks. bønder) er gruppert til *reiste ikke*. Det samme gjelder personer som ikke var på hjemstedet i løpet av tellingsuka.

Arbeidstid

Tellingen har opplysninger om arbeidstid både i året (12-månedersperioden), og i tellingsuka fra 27. oktober -2. november 1990. For uka er det dessuten skilt mellom vanlig/avtalt og faktisk arbeidstid.

Arbeidstid i året

Årlig arbeidstid er i FoB90 oppgitt som det samlede tallet på hele måneder vedkommende hadde arbeid, heltid og/eller deltid, i alle arbeidsforhold. Som heltid er regnet samlet arbeidstid på 30 timer eller mer i uka, noe som svarer til 120 timer eller mer over en 4-ukersperiode. Fravær er ikke trukket fra. Summen av måneder med heltids- og deltidsarbeid kan ikke overstige 12.

Arbeidstid i uka (vanlig/avtalt)

Den avtalte ukentlige arbeidstidstiden er oppgitt i timeverk og viser det timetallet den yrkesaktive har avtale om. For yrkesaktive som ikke hadde inngått avtale om en bestemt arbeidstid, gjelder oppgaven den gjennomsnittlige arbeidstiden. Det samme gjelder for personer med varierende arbeidstid eller for dem som har skiftarbeid kombinert med friperioder. Faste forberedelser ut over ordinær arbeidstid er inkludert (lærere). Arbeidstid i flere arbeidsforhold skulle summeres. Betalt fravær er ikke trukket fra, mens tilfeldig merarbeid (sesongvariasjoner, overtid) derimot ikke er lagt til.

Arbeidstid i uka (utført)

Faktisk utført arbeidstid er oppgitt i timeverk. Overtid og annet ekstraarbeid er inkludert, men begrepet omfatter ikke fravær som skyldtes sykdom, ferie, permisjon med lønn o.l. Personer som ikke var på arbeid i tellingsuka, f.eks. på grunn av skift- eller turnusfridager, utførte ikke inntektsgivende arbeid denne uka.

Bosted

Se *Kommune* i avsnitt 4.2.

Bostedsstrøk (tettbygd - spredtbygd)

Se *Tettsted* i avsnitt 4.2.

Ekteskapelig status

Det er brukt fire hovedgrupperinger etter ekteskapelig status, nemlig ugifte, gifte, enker/enkemenn og separerte/skilte. Ekteskapelig status beskriver den formelle situasjonen, ikke faktiske samlivsforhold (samboere).

Familietype

Under omtalen av enheten *familie* (avsnitt 4.1 ovenfor) er det gjort rede for hvem som skal regnes til samme familie. På grunnlag av hvilke personer som inngår i familien og hva for ekteskapelig status de har, blir familiene inndelt i typer, slik:

Enslig	enpersonfamilie
Ektepar uten barn	familien inneholder et ektepar, men ingen ugifte, hjemmeboende barn.
Ektepar med barn	familien inneholder et ektepar, og parets ugifte, hjemmeboende barn uansett alder.
Mor/far med barn	familien inneholder mor eller far og deres ugifte, hjemmeboende barn uansett barnets alder.

Familietyperen baserer seg på den formelle ekteskapelige statusen til personene i familien. I et samboerpar utgjør hver av samboerne derfor sin egen familie.

Heltid/deltid

En person kommer i gruppa heltidsarbeid når summen av avtalt/varlig arbeidstid i alle arbeidsforhold er 30 timer eller mer i uka (120 timer eller mer over en 4-ukersperiode).

Næring

Yrkesaktive personer 16 år og over er gruppert etter næring ut fra opplysninger om 12-månedersperioden. Kjennemerket er knyttet til det arbeidsforholdet som hadde lengst varighet. Det er ikke innhentet særskilte oppgaver om næring for tellingsuka fra 27. oktober til 2. november.

Næringsgrupperingen er foretatt etter 1983-utgaven av Standard for næringsgruppering (Standarder for norsk statistikk 2). Standarden er et fem-sifret pyramidisk system der hvert siffer angir et grupperingsnivå.

FoB80 ble gruppert etter den forrige utgaven av næringsstandard (utgitt i 1978). De viktigste endringene fra denne utgaven finnes under Detaljhandel. Standardendringene har ingen betydning for sammenlignbarheten med forrige telling for næring på 1-sifret nivå.

Næringsgrupperingen kan etter mindre modifikasjoner på tabellnivå sammenlignes med International Standard Industrial Classification of all Economic Activities (ISIC) av 1968.

FN vedtok en ny versjon av ISIC i 1989. Den nye versjonen vil etter hvert bli innarbeidet i næringsstandard i de fleste land i Europa. Når den nye standarden blir innført i Norge, vil folketellingsmaterialet få næringskoder etter ISIC -89 i tillegg til de nåværende.

Oppmøteplass på arbeid

Oppmøteplassen er det stedet hvor oppgavegiver møtte fram ved arbeidsdagens start. Grupperingskriterium er kommune. Personer som møtte på ulike steder, var til sjøs e.l. har ikke fast oppmøteplass.

Reisemåte til arbeidet

Reisemåten gjelder de transportmidlene vedkommende til vanlig brukte på arbeidsreisen (én veg).

Reisetid til arbeidet

Reisetiden er tiden det tar å komme fra hjemstedet (registrert boligadresse) til arbeidsstedet (én veg). I reisetiden er gangtid og ventetid under reisen regnet med. Det samme gjelder faste gjøremål, f.eks. å bringe barn til barnehage. Tilfeldige gjøremål og forsinkelser inngår derimot ikke.

For pendlere som bodde midlertidig utenfor hjemmet (hybel, brakke) er reisetiden regnet fra hjemstedet og fram til arbeidsstedet.

Spredtbygd/tettbygd strøk

Se *Tettsted* i avsnitt 4.2.

Utdanning

Utdanningsopplysningene i publikasjonen er hentet fra datafil over befolkningens høyeste utdanning pr. 1. oktober 1989, såkalt omkodet utgave (grupperingen av grunnleggende fagutdanning avlagt før skoleåret 1972/73 er også basert på 9-årig grunnskole og plassert på klassetrinn 10, nivå 3). Folketellingsmaterialet vil bli oppdatert med utdanningsopplysninger pr. 1. oktober 1990 så snart denne årgangen foreligger.

Opplysningene om utdanning fullført i utlandet etter 1. november 1980 er mangelfulle i data-materialet. Dette gjelder spesielt for de utenlandsfødte. SSB gjennomfører derfor en egen undersøkelse i 1991 om innvandreres utdanning. Resultatene fra undersøkelsen er ikke med i denne publikasjonen, men vil senere inngå i tellingsmaterialet.

Fra og med 1987 er all SSBs utdanningsstatistikk basert på 6-sifrede utdanningskoder, etter Standard for utdanningsgruppering - Revidert 1989 (Standarder for norsk statistikk 7). Standarden er bygd opp som et pyramidisk klassifikasjonssystem. Utdanningene er først ordnet i grove grupper etter (samlet) varighet ved normal studieprogresjon. Gruppene kalles *utdanningsnivåer*. Innenfor hvert nivå er utdanningene delt opp etter *fagfelt* og *faggrupper*. En del utdanninger som tidligere var plassert på for lavt nivå, har skiftet nivå ved overgang til revidert standard. De største gruppene er ingeniør- og helsefagutdanninger.

Resultatene fra utdanningsstatistikken blir nå presentert etter omkodet utdanningskode (se ovenfor), mens folketellingen i 1980 er basert på uomkodet versjon av den gamle standarden. Derfor er ikke resultatene fra de to tellingene sammenlignbare. SSB kan lage sammenlignbar statistikk på *grovt* nivå (grupper av utdanningsnivåer) ved å dele inn FoB80 etter ny standard og kode om all grunnleggende fagutdanning til 9 år. Slik statistikk må utføres som betalt oppdrag.

Yrke

Yrkesaktive personer 16 år og over er gruppert etter yrke ut fra opplysninger om 12-månedersperioden. Kjennermerket er knyttet til det arbeidsforholdet som hadde lengst varighet. Det er ikke innhentet særskilte oppgaver om yrke for tellingsuka fra

27. oktober til 2. november.

Grunnlaget for yrkesgrupperingen er Standard for yrkesgruppering i offentlig norsk statistikk (utgitt av Arbeidsdirektoratet i 1965). Standarden blir ofte omtalt som NYK (Nordisk yrkesklassifisering). Til folketellingen i 1980 ble standarden ajourført av SSB ved at nye yrkesbetegnelser ble plassert inn på sitt riktige sted i systemet, en del yrkesgrupper ble slått sammen og noen ble splittet i flere grupper. Etter 1980 har SSB fortsatt ajourføringen med nye yrkesbetegnelser.

Yrke i folketellingen er kodet med tre av standardens i alt fem siffer.

Yrke er kodet på samme måte og etter samme standard både i FoB80 og FoB90, slik at det er mulig å sammenligne yrkesstatistikk mellom de to tellingene.

NYK og dermed tellingen er bare i begrenset grad sammenlignbar med den nyeste (1988) utgaven av International Standard Classification of Occupations (ISCO). Derimot er det godt samsvar med forrige ISCO (1958, revidert i 1968). Det er denne versjonen som pr. 1990 blir brukt i de fleste europeiske land.

Yrkesaktivitet

I FoB90 er det innhentet oppgaver om yrkesaktiviteten både for de siste 12 månedene (3. november 1989 til 2. november 1990) og for den siste uka før tellingstidspunktet (27. oktober - 2. november 1990).

Som yrkesaktive er regnet personer 16 år og over som *hadde* inntektsgivende arbeid i minst 100 timer i 12-månedersperioden. Inntektsgivende arbeid er alt arbeid som blir utført mot betaling i form av lønn, inntekt av egen virksomhet, provisjon, honorarer o.l. Deltidsarbeid, vikararbeid, pass av barn, feriejobber o.l. er også med. Det samme gjelder sykefravær, ferie, permisjon med lønn o.l. Ved folketellingen i 1980 skulle slikt fravær ikke regnes med. Arbeid som familiemedlem uten fast lønn i familiebedrift (f.eks. butikk, gårdsbruk) og verneplikts-/siviltjeneste er også regnet som yrkesaktivitet.

De som var yrkesaktive i 12-månedersperioden svarte også på om de *hadde* inntektsgivende arbeid av minst 1 times varighet i uka 27. oktober til 2. november 1990. Ved folketellingen i 1980 måtte en ha *utført* minst én times arbeid for å bli regnet som yrkesaktiv i uka. Tellingene i 1980 og 1990 kan sammenlignes fordi FoB90 også kan fordele de yrkesaktive etter utført arbeidstid i uka.

Yrkesstatus

Yrkesaktive personer 16 år og over er gruppert etter yrkesstatus ut fra arbeidsforholdet de oppgav for 12-månedersperioden. Det er ikke innhentet særskilte oppgaver om yrkesstatus for tellingsuka fra 27. oktober til 2. november.

Personer (også medeiere) som arbeidet i firmaer organisert som aksjeselskap, andelslag eller annen selskapsform med begrenset ansvar, er alltid regnet som ansatte.

En person er regnet som selvstendig dersom vedkommende drev virksomhet alene for egen regning eller sammen med andre med ubegrenset ansvar (f.eks. i ansvarlig selskap).

Gruppen *Familiemedlem uten fast lønn i familiebedrift* omfatter personer som arbeidet i familievirksomhet uten fast lønn, og som verken var eier eller medeier i virksomheten. Et familiemedlem uten fast lønn kan imidlertid ha lønn for arbeidet i form av kost og losji, andel av overskott e.l.

Der ektefeller arbeidet i felles virksomhet (f.eks. gårdsbruk) som ikke var organisert som aksjeselskap e.l., er den ene ektefellen regnet som selvstendig og den andre som familiemedlem uten fast lønn, med mindre begge ektefellene var registrert som eiere av virksomheten.

4.3.2. Boligkjennemerker

Boligkjennemerkene gjelder bare for privatboliger og personer i privathusholdninger.

Areal

Boligens areal er det samlede arealet av rom på 6 m² eller mer som blir brukt til boligformål. I tillegg er også entré, ganger, trapperom, vaskerom o.l. med i arealet.

Bosatte pr. bolig

Bosatte pr. bolig er lik tallet på bosatte i privatboliger dividert med tallet på boliger i alt.

Byggeår

Byggeåret er det året da minst halvparten av boligene i huset var ferdig til innflytting. For hus som er ombygd, er det oppgitt opprinnelig byggeår.

Eie-/leieform

Som eiere er også regnet personer som har boret rett ved aksje eller andel.

Som leie for et avgrenset tidsrom er regnet leieavtaler som løper til en bestemt dato, også framleie. Boliger stilt til disposisjon gjennom arbeidsforhold for en avgrenset tidsperiode er derimot regnet med blant tjenesteboliger.

Leie av boligen på *Andre vilkår* gjelder f.eks. ved leiekontrakt ifølge husleieloven, muntlig leieavtale eller kåravtale. Obligasjonsleilighet og trygdeleilighet er også tatt med her.

Etasjeplassering

Etasjeplasseringen viser i hvilken av bygningens etasjer boligen har rom til boligformål. For boliger som går over flere plan, er alle etasjer oppgitt.

Hustype

En *enebolig* ligger fritt med minst en halv meters avstand til neste bygning. Den kan også inneholde en hybelleilighet, og ett eller flere rom kan være i bruk som hybel.

Våningshus tilknyttet gårdsdrift omfatter alle typer bolighus på gårdsbruket.

Et *hus i kjede* (også *enebolig i kjede*) er forbundet med et annet hus med bod, garasje/carport, svalgang e.l.

I et *terrassehus* er leilighetene bygd sammen i en skråning der flere av leilighetene har terrasse på hele eller deler av taket til leiligheten under.

Terrasseblokk er regnet som blokk og ikke som terrassehus.

Annet boligbygg med mindre enn tre etasjer omfatter for eksempel firemannsbolig, enebolig med mindre enn en halv meters avstand mellom husene o.l.

Leiligheten ligger i et *forretningsbygg* eller i et bygg for *felleshusholdning* dersom mindre enn halvparten av golvarealet i huset brukes til privatbolig.

I noen tabeller er hus i kjede, terrassehus og annet boligbygg med mindre enn tre etasjer slått sammen og gitt betegnelsen *småhus*.

Kjøkken

Kjøkken er den delen av boligen der det er installert utstyr til matlaging. Kjøkkenet kan være et eget rom,

men trenger ikke å være det (åpne løsninger).

Dersom flere boliger har felles kjøkken, f.eks. hybler i et hybelbygg, er alle boligene regnet å være uten kjøkken.

I størrelsen på kjøkkenet er også medregnet golvplass til benker og skap.

Oppvarmingskilde

I FoB90 er alle oppvarmingskilder i boligen tatt med, mens det ved forrige telling bare var den viktigste som ble registrert.

Plan i boligen

Boligen er regnet å ligge på ett plan dersom kjøkken, bad/dusj, wc og minst ett beboelsesrom er i samme etasje uten trapper imellom.

Tilgjengelighet

Som et mål for boligens tilgjengelighet er det nytt et inndeling etter plan i boligen, boligens etasjeplassering i bygningen og om huset har heis.

Rom - tallet på

Tallet på rom inkluderer beboelsesrom på 6 m² eller mer som kan brukes året rundt. Kjøkken, bad, wc, vaskerom, gang o.l. er ikke med, og heller ikke rom som bare blir brukt til næringsvirksomhet.

Rom pr. bolig

er summen av alle rom dividert med tallet på boliger. I FoB90 er det ikke innhentet spesifiserte oppgaver over tallet på rom i boliger med ni eller flere rom. I oppgavene for *rom i alt* er tallene for antall rom i boliger med ni eller flere rom derfor beregnet ut fra et gjennomsnittstall. Data fra Boforholdsundersøkelsen 1988 er brukt som beregningsgrunnlag.

4.3.3. Husholdningskjennemerker

Husholdningskjennemerkene gjelder for privathusholdninger og personer registrert bosatt i privathusholdninger.

Avfallssortering (kildesortering)

Oppgavene over avfallssortering viser utvalgte avfallstyper som blir sortert ut fra husholdningsavfallet og levert/hentet etter at de er sortert ut. Hver husholdning kunne krysse av for flere typer utsortert avfall. Noen husholdninger sorterer flere typer avfall. Derfor blir summen av husholdninger etter avfallstype større enn tallet på husholdninger som sorterer avfall i alt.

Bil - antall i husholdningen

Med å disponere bil menes å eie/leie bil eller ha mulighet til privat bruk av firmabil. Stasjonsvogn, kombinert bil og varebil som blir brukt til privatkjøring, er også regnet med i tallet på biler.

Familier - antall i husholdningen

Se *Familie* i avsnitt 4.1 og *Familietype* i avsnitt 4.3.

Husholdningstype (tallet på barn i husholdningen)

I tabellene er husholdningene delt inn i enperson- og flerpersonhusholdninger. Flerpersonhusholdninger er videre delt inn i husholdninger med og uten barn.

Vårt begrep *Barn* omfatter ugifte hjemmeboende barn under 18 år som er registrert bosatt i familien til minst en av foreldrene eller andre foresatte. Eldre barn som bor hjemme, er ikke regnet inn i tallet på barn i husholdningen. Husholdninger der alle de hjemmeboende barna er 18 år eller eldre, blir derfor regnet til gruppen flerpersonhusholdninger uten barn.

Privat-/felleshusholdning

Gruppen *Privathusholdning* omfatter alle personer som er registrert bosatt i samme privatbolig.

Beboere (forpleide) som er registrert bosatt i aldershjem, pleiehjem, barnehjem o.l. tilhører en *Felleshusholdning*. Det er ikke innhentet husholdnings- og boligopplysninger for disse husholdningene.

5. Merknader til tabellene

Tabell 1

Tabell 1 tar sikte på å gi sammenlignbare tall tilbake til 1875 etter kommuneinndelingen i 1990.

Over et så langt tidsrom har det imidlertid skjedd så mange endringer i kommuneinndelingen at det for mange kommuner kan være vanskelig å gi sammenlignbare tall for hele perioden.

I enkelte tilfeller er endringene i kommuneinndelingen relativt store. Der har vi satt tallene i parentes for å markere at folkemengden er beregnet. Beregningene er foretatt av Norsk samfunnsvitenskapelig datatjeneste (NSD). Nærmere dokumentasjon får du ved å henvende deg dit.

Røyrvik ble eget herred i 1923 ved deling av Grong herred i fire herreder - Grong, Harran, Namsskogan og Røyrvik.

Vernepliktige - konsekvenser for sysselsettingstall
Oppgaver over de vernepliktige og sivilt tjenestepliktige er innhentet gjennom Forsvarets overkommando og Siviltjenesteadministrasjonen. På grunn av rapporteringsrutinene vil ikke alle oppgavene være kommet inn når kommuneheftene blir publisert.

Manglende oppgaver om verneplikts-/siviltjeneste vil kunne påvirke sysselsettingstallene for kommunen. For kommunen som helhet vil utslagene bli svært små. Avviket vil bli størst for gruppen Menn 16 - 24 år.

I forhold til oppgavene gitt i skjemaet, vil personene dette gjelder f.eks. kunne få for få arbeidsmåned i året, de vil kunne bli tildelt feil hovednæring og -yrke, eller de kan bli feilaktig gruppert som ikke yrkesaktive.

De fullstendige oppgavene om verneplikts- og siviltjeneste vil bli innarbeidet i det endelige folketellingsmaterialet.

Tabell 1. Folkemengde¹ ved folketellingene 1875-1990, etter kommunegrenser pr. 3. november 1990

År	Folke- mengde	År	Folke- mengde	År	Folke- mengde	År	Folke- mengde
1875 ...	(177)	1920 ...	(222)	1960 ...	482	1980 ...	706
1900 ...	(206)	1946 ...	463	1970 ...	559	1990 ...	738

¹ Tall i parentes er beregnede tall fra NSD, se tekstdelen.

K i l d e: Folketellinger, materiale i SSB og Norsk samfunnsvitenskapelig datatjeneste (NSD).

Tabell 2. Folkemengde etter kjønn, ekteskapelig status og alder. 3. november 1990

Alder	I alt	Menn					Kvinner				
		I alt	Ugifte	Gifte	Enkemenn	Separer- te og skilte	I alt	Ugifte	Gifte	Enker	Separer- te og skilte
I alt	738	370	197	143	18	12	368	179	144	32	13
0 - 4	65	33	33	-	-	-	32	32	-	-	-
5 - 9	52	25	25	-	-	-	27	27	-	-	-
10 - 14	58	26	26	-	-	-	32	32	-	-	-
15 - 19	57	23	23	-	-	-	34	34	-	-	-
20 - 24	50	24	24	-	-	-	26	22	4	-	-
25 - 29	68	36	27	8	-	1	32	16	14	-	2
30 - 34	55	26	8	18	-	-	29	4	23	-	2
35 - 39	49	28	7	19	-	2	21	2	19	-	-
40 - 44	41	25	3	17	1	4	16	2	10	1	3
45 - 49	46	22	9	13	-	-	24	-	22	1	1
50 - 54	36	18	-	17	-	1	18	3	14	-	1
55 - 59	33	18	2	13	1	2	15	-	12	2	1
60 - 64	30	17	1	14	2	-	13	-	5	6	2
65 - 69	24	11	2	5	2	2	13	1	8	3	1
70 - 74	27	14	3	9	2	-	13	-	6	7	-
75 - 79	22	12	3	5	4	-	10	2	5	3	-
80 - 84	9	5	-	3	2	-	4	-	2	2	-
85 - 89	13	5	1	1	3	-	8	2	-	6	-
90 -	3	2	-	1	1	-	1	-	-	1	-
0 - 6	92	46	46	-	-	-	46	46	-	-	-
7 - 12	57	26	26	-	-	-	31	31	-	-	-
13 - 15	35	12	12	-	-	-	23	23	-	-	-
16 - 19	48	23	23	-	-	-	25	25	-	-	-
20 - 44	263	139	69	62	1	7	124	46	70	1	7
45 - 66	155	81	12	60	5	4	74	3	55	10	6
67 -	88	43	9	21	12	1	45	5	19	21	-
16 - 24	98	47	47	-	-	-	51	47	4	-	-
25 - 39	172	90	42	45	-	3	82	22	56	-	4
40 - 66	196	106	15	77	6	8	90	5	65	11	9

Tabell 3. Hovedtall for utdanning. Personer 16-66 år etter yrkesaktivitet, arbeidstid i året, kjønn og utdanning¹.
3. november 1989 - 2. november 1990

Kjønn og høyeste utdanning	I alt	Ikke yrkesaktive	Yrkesaktive					
			I alt	Heltid		Deltid		Både heltid og deltid i løpet av året
				Hele året	Deler av året	Hele året	Deler av året	
I alt	466	58	408	233	53	71	34	17
Menn								
I alt	243	21	222	170	38	4	6	4
Barne- og ungdomsskolenivå, 1-9 år i alt	74	10	64	48	11	1	2	2
Folkeskoleutdanning	30	5	25	22	3	-	-	-
9-årig ungdomsskole	20	3	17	6	8	-	2	1
Ungdomsskolenivå ellers	24	2	22	20	-	1	-	1
Gymnasnivå I, 10 år, i alt	77	7	70	57	11	1	1	-
Allment fagfelt	10	1	9	9	-	-	-	-
Industri, håndverk og teknikk	41	6	35	25	9	-	1	-
Samferdsel	3	-	3	1	2	-	-	-
Helsevern	-	-	-	-	-	-	-	-
Jordbruk, skogbruk og fiske	9	-	9	9	-	-	-	-
Gymnasnivå I ellers	14	-	14	13	-	1	-	-
Gymnasnivå II, 11 - 12 år, i alt	61	3	58	41	12	2	1	2
Allment fagfelt	16	1	15	7	6	-	-	2
Administrasjon og økonomi	1	-	1	-	1	-	-	-
Industri, håndverk og teknikk	38	1	37	31	4	2	-	-
Samferdsel	-	-	-	-	-	-	-	-
Helsevern	-	-	-	-	-	-	-	-
Jordbruk, skogbruk og fiske	3	1	2	1	1	-	-	-
Tjenesteyting og forsvar	2	-	2	1	-	-	1	-
Gymnasnivå II ellers	1	-	1	1	-	-	-	-
Universitets- og høgsolenivå I, 13 - 14 år, i alt	10	1	9	7	1	-	1	-
Undervisning	1	-	1	1	-	-	-	-
Administrasjon, økonomi, samfunnsvitenskap og jus	3	-	3	2	-	-	1	-
Naturvitenskap og teknikk	3	-	3	3	-	-	-	-
Helsevern	-	-	-	-	-	-	-	-
Universitets- og høgsolenivå I ellers	3	1	2	1	1	-	-	-
Universitets- og høgsolenivå II, III og forskernivå, over 14 år, i alt	19	-	19	15	3	-	1	-
Undervisning	7	-	7	7	-	-	-	-
Administrasjon, økonomi, samfunnsvitenskap og jus	1	-	1	1	-	-	-	-
Naturvitenskap og teknikk	9	-	9	6	2	-	1	-
Universitets- og høgsolenivå II, III og forskernivå ellers	2	-	2	1	1	-	-	-
Uoppgitt, ingen utdanning og utdanning på førskolenivå	2	-	2	2	-	-	-	-
Kvinner								
I alt	223	37	186	63	15	67	28	13
Barne- og ungdomsskolenivå, 1-9 år i alt	65	16	49	10	4	21	12	2
Folkeskoleutdanning	22	5	17	4	-	12	1	-
9-årig ungdomsskole	24	7	17	2	3	5	7	-
Ungdomsskolenivå ellers	19	4	15	4	1	4	4	2
Gymnasnivå I, 10 år, i alt	75	11	64	22	3	23	11	5
Allment fagfelt	16	3	13	5	-	6	2	-
Industri, håndverk og teknikk	1	-	1	-	-	1	-	-
Samferdsel	1	-	1	1	-	-	-	-
Helsevern	5	-	5	1	-	3	-	1
Jordbruk, skogbruk og fiske	1	1	-	-	-	-	-	-
Gymnasnivå I ellers	51	7	44	15	3	13	9	4
Gymnasnivå II, 11 - 12 år, i alt	49	8	41	17	2	16	3	3
Allment fagfelt	13	2	11	4	-	4	1	2
Administrasjon og økonomi	11	1	10	4	1	5	-	-
Industri, håndverk og teknikk	5	2	3	2	1	-	-	-
Samferdsel	-	-	-	-	-	-	-	-
Helsevern	6	-	6	4	-	2	-	-

¹ Høyeste fullførte utdanning pr. 1. oktober 1990.

Tabell 3 (forts.). Hovedtall for utdanning. Personer 16-66 år etter yrkesaktivitet, arbeidstid i året, kjønn og utdanning¹. 3. november 1989 - 2. november 1990

Kjønn og høyeste utdanning	I alt	Ikke yrkesaktive	Yrkesaktive					
			I alt	Heltid		Deltid		Både heltid og deltid i løpet av året
				Hele året	Deler av året	Hele året	Deler av året	
Gymnasnivå II, 11-12 år (forts.)								
Jordbruk, skogbruk og fiske	3	-	3	1	-	1	1	-
Tjenesteyting og forsvar	10	3	7	2	-	3	1	1
Gymnasnivå II ellers	1	-	1	-	-	1	-	-
Universitets- og høghskolenivå I, 13 - 14 år, i alt	12	-	12	5	2	4	1	-
Undervisning	3	-	3	1	-	1	1	-
Administrasjon, økonomi, samfunnsvitenskap og jus	4	-	4	2	1	1	-	-
Naturvitenskap og teknikk	-	-	-	-	-	-	-	-
Helsevern	4	-	4	2	-	2	-	-
Universitets- og høghskolenivå I ellers	1	-	1	-	1	-	-	-
Universitets- og høghskolenivå II, III og førskolenivå, over 14 år, i alt	17	1	16	6	4	3	1	2
Undervisning	10	-	10	5	1	1	1	2
Administrasjon, økonomi, samfunnsvitenskap og jus	1	-	1	-	-	1	-	-
Naturvitenskap og teknikk	-	-	-	-	-	-	-	-
Universitets- og høghskolenivå II, III og førskolenivå ellers	6	1	5	1	3	1	-	-
Uoppgitt, ingen utdanning og utdanning på førskolenivå	5	1	4	3	-	-	-	1

¹ Se note 1, siden foran.

Tabell 4. Personer 16 år og over. Hovedtall for yrkesaktivitet i året 3. november 1989 - 2. november 1990

	I alt	Ikke yrkesaktive	Yrkesaktive			Prosent yrkesaktive		
			I alt	Menn	Kvinner	I alt	Menn	Kvinner
I alt	554	140	414	225	189	74,7	78,7	70,5
Alder								
16-19	48	16	32	16	16	66,7	69,6	64,0
20-24	50	10	40	19	21	80,0	79,2	80,8
25-29	68	4	64	36	28	94,1	100,0	87,5
30-39	104	5	99	52	47	95,2	96,3	94,0
40-49	87	5	82	46	36	94,3	97,9	90,0
50-59	69	7	62	35	27	89,9	97,2	81,8
60-66	40	11	29	18	11	72,5	78,3	64,7
67-69	14	10	4	1	3	28,6	20,0	33,3
70-	74	72	2	2	-	2,7	5,3	0,0
Ekteskapeleg status								
Ugifte	192	47	145	90	55	75,5	79,6	69,6
Gifte	287	51	236	119	117	82,2	83,2	81,3
Før gifte	75	42	33	16	17	44,0	53,3	37,8
Familletype								
Enslige	129	54	75	53	22	58,1	72,6	39,3
Ektepar uten ugifte barn	92	37	55	27	28	59,8	58,7	60,9
Ektepar med ugifte barn	258	30	228	123	105	88,4	91,1	85,4
Mor/far med ugifte barn	75	19	56	22	34	74,7	68,8	79,1
Utdanning								
Barne- og ungdomsskolenivå	209	94	115	65	50	55,0	59,6	50,0
Gymnasnivå	277	40	237	130	107	85,6	89,0	81,7
Universitets- og høghskolenivå	58	2	56	28	28	96,6	96,6	96,6
Uoppgitt, ingen utdanning eller utdanning på førskolenivå	10	4	6	2	4	60,0	100,0	50,0

Tabell 5. Hovedtall for yrkesaktive i året 3. november 1989 - 2. november 1990

	I alt	Menn			Kvinner				Prosent	
		I alt	16-24	25-66	67-	I alt	16-24	25-66		67-
I alt	414	225	35	187	3	189	37	149	3	100,0
Næring										
Jordbruk, skogbruk, fiske og fangst	59	37	3	32	2	22	3	19	-	14,3
Oljeutvinning og bergverksdrift	118	100	14	86	-	18	2	16	-	28,5
Industri	13	4	1	3	-	9	6	3	-	3,1
Kraft- og vannforsyning	6	6	-	6	-	-	-	-	-	1,4
Bygge- og anleggsvirksomhet	34	27	9	18	-	7	3	4	-	8,2
Varehandel, hotell- og restaurantvirksomhet	28	8	3	5	-	20	7	11	2	6,8
Transport, lagring, post og telekommunikasjoner	16	10	-	9	1	6	1	5	-	3,9
Bank- og finansieringsvirksomhet, forsikringsvirksomhet, eiendomsdrift og forretningsmessig tjenesteyting	7	4	-	4	-	3	-	3	-	1,7
Offentlig, sosial og privat tjenesteyting	133	29	5	24	-	104	15	88	1	32,1
Yrkesfelt										
Teknisk, vitenskapelig, humanistisk og kunstnerisk arbeid	73	24	4	20	-	49	9	39	1	17,6
Administrasjons- og forvaltningsarbeid, bedrifts- og organisasjonsledelse	22	17	-	17	-	5	-	5	-	5,3
Kontorarbeid	20	3	-	3	-	17	1	16	-	4,8
Handelsarbeid	12	5	2	3	-	7	2	5	-	2,9
Jordbruks-, skogbruks- og fiskearbeid	60	38	4	32	2	22	3	19	-	14,5
Gruve- og sprengingsarbeid m.m.	46	45	2	43	-	1	-	1	-	11,1
Transport- og kommunikasjonsarbeid	20	14	1	12	1	6	1	5	-	4,8
Industri-, bygge- og anleggsarbeid	85	71	19	52	-	14	9	5	-	20,5
Servicearbeid og militært arbeid	76	8	3	5	-	68	12	54	2	18,4
Yrkesstatus										
Ansatt	350	181	35	146	-	169	37	130	2	84,5
Selvstendig	54	41	-	40	1	13	-	12	1	13,0
Familiemedlem uten fast lønn	10	3	-	1	2	7	-	7	-	2,4
Arbeidstid i året¹										
Bare heltid, i alt	291	211	28	180	3	80	20	58	2	70,3
Bare deltid, i alt	106	10	5	5	-	96	14	81	1	25,6
Både heltid og deltid, i alt	17	4	2	2	-	13	3	10	-	4,1
Yrkesaktiv i 12 måneder										
Heltid	236	171	6	164	1	65	11	52	2	57,0
Deltid	71	4	-	4	-	67	5	62	-	17,1
Både heltid og deltid i perioden	8	1	-	1	-	7	1	6	-	1,9
Heltid 0 - 3 måneder	1	-	-	-	-	1	-	1	-	0,2
Heltid 4 - 6 måneder	4	1	-	1	-	3	1	2	-	1,0
Heltid 7 - 9 måneder	2	-	-	-	-	2	-	2	-	0,5
Heltid 10 - 11 måneder	1	-	-	-	-	1	-	1	-	0,2
Yrkesaktiv i 6-11 måneder										
Heltid	27	21	6	14	1	6	3	3	-	6,5
Deltid	15	1	-	1	-	14	1	12	1	3,6
Både heltid og deltid i perioden	6	2	2	-	-	4	1	3	-	1,4
Yrkesaktiv i 1-5 måneder										
Heltid	28	19	16	2	1	9	6	3	-	6,8
Deltid	20	5	5	-	-	15	8	7	-	4,8
Både heltid og deltid i perioden	3	1	-	1	-	2	1	1	-	0,7
Avtalt arbeidstid i uka										
Ikke yrkesaktiv i uka	67	32	20	10	2	35	16	18	1	16,2
1- 9 timer	14	3	2	1	-	11	1	10	-	3,4
10-19 timer	44	2	-	1	1	42	3	39	-	10,6
20-29 timer	30	3	-	3	-	27	3	23	1	7,2
30-34 timer	41	31	2	29	-	10	1	9	-	9,9
35-39 timer	148	104	8	96	-	44	11	32	1	35,7
40 timer og over	70	50	3	47	-	20	2	18	-	16,9

¹ Heltid er samlet arbeidstid på 30 timer eller mer i uka (alle arbeidsforhold), noe som svarer til 120 timer eller mer over en fireukersperiode.

Tabell 6. Yrkesaktive 16 år og over, etter alder og næring/yrkesfelt. 3. november 1989 - 2. november 1990

	I alt	Alder									Pro- sent yrkes- aktive
		16-19	20-24	25-29	30-39	40-49	50-59	60-66	67-69	70-	
I alt	414	32	40	64	99	82	62	29	4	2	100,0
Næring											
Jordbruk	55	3	-	8	17	13	11	1	-	2	13,3
Skogbruk	4	-	3	-	-	-	-	1	-	-	1,0
Fiske og fangst	-	-	-	-	-	-	-	-	-	-	-
Oljeutvinning og bergverksdrift	118	6	10	23	30	24	14	11	-	-	28,5
Industri i alt	13	2	5	3	2	1	-	-	-	-	3,1
Næringsmiddel-, drikkevare- og tobakksindustri	1	-	1	-	-	-	-	-	-	-	0,2
Tekstil-, bøklednings-, lær- og lærvareindustri	-	-	-	-	-	-	-	-	-	-	-
Trevareindustri	4	1	2	-	1	-	-	-	-	-	1,0
Treforedling, grafisk industri og forlag	1	-	-	-	-	1	-	-	-	-	0,2
Kjemisk industri, mineral-, olje-, kull-, gummi- og plastindustri	-	-	-	-	-	-	-	-	-	-	-
Keramikk- og glassindustri	-	-	-	-	-	-	-	-	-	-	-
Metallindustri	-	-	-	-	-	-	-	-	-	-	-
Verkstedindustri	7	1	2	3	1	-	-	-	-	-	1,7
Industri ellers	-	-	-	-	-	-	-	-	-	-	-
Kraft- og vannforsyning	6	-	-	-	1	1	4	-	-	-	1,4
Bygge- og anleggsvirksomhet	34	6	6	3	2	6	9	2	-	-	8,2
Varehandel	15	4	1	2	6	1	1	-	-	-	3,6
Hotell- og restaurandrift	13	4	1	2	1	2	1	-	2	-	3,1
Landtransport	8	-	-	1	2	1	1	3	-	-	1,9
Sjøtransport	1	-	-	-	-	-	-	-	1	-	0,2
Transport ellers, lagring, post og telekommunikasjoner	7	-	1	2	-	3	1	-	-	-	1,7
Bank- og finansieringsvirksomhet	5	-	-	1	1	1	1	1	-	-	1,2
Forsikringsvirksomhet, eiendomsdrift og forretningsmessig tjenesteyting	2	-	-	-	1	1	-	-	-	-	0,5
Offentlig administrasjon, forsvar, politi og rettsvesen	22	1	1	4	9	3	3	1	-	-	5,3
Renovasjon og rengjøring	1	1	-	-	-	-	-	-	-	-	0,2
Undervisning og forskningsvirksomhet	26	-	3	6	5	7	3	2	-	-	6,3
Helse- og sosialtjenester	77	4	8	8	22	17	11	7	-	-	18,6
Kulturell tjenesteyting, underholdning og sport	5	-	1	-	-	1	2	-	1	-	1,2
Personlig tjenesteyting	2	1	-	1	-	-	-	-	-	-	0,5
Yrkesfelt											
Teknisk, vitenskapelig, humanistisk og kunstnerisk arbeid	73	4	9	11	15	20	10	3	1	-	17,6
Administrasjons- og forvaltningsarbeid, bedrifts- og organisasjonsledelse i alt	22	-	-	2	5	8	3	4	-	-	5,3
Offentlig administrasjons- og forvaltningsarbeid	10	-	-	2	3	2	2	1	-	-	2,4
Bedrifts- og organisasjonsledelse	12	-	-	-	2	6	1	3	-	-	2,9
Kontorarbeid	20	-	1	3	10	4	2	-	-	-	4,8
Handelsarbeid	12	4	-	2	3	1	2	-	-	-	2,9
Jordbruks-, skogbruks- og fiskearbeid	60	3	4	8	17	13	11	2	-	2	14,5
Gruve- og sprengningsarbeid m.m.	46	1	1	12	12	11	6	3	-	-	11,1
Transport og kommunikasjonsarbeid	20	1	1	4	2	6	2	3	1	-	4,8
Industri-, bygge- og anleggsarbeid i alt	85	11	17	13	14	10	13	7	-	-	20,5
Jern- og metallvarerarbeid	26	1	5	5	8	2	1	4	-	-	6,3
Elektroarbeid	15	2	2	3	2	2	4	-	-	-	3,6
Trearbeid	8	1	3	2	1	-	1	-	-	-	1,9
Næringsmiddelarbeid	1	-	1	-	-	-	-	-	-	-	0,2
Maskin- og motordrift	16	-	3	3	3	4	1	2	-	-	3,9
Laste-, losse- og lagerarbeid	4	2	1	-	-	-	-	1	-	-	1,0
Industri-, bygge- og anleggsarbeid ellers	15	5	2	-	-	2	6	-	-	-	3,6
Servicearbeid og militært arbeid	76	8	7	9	21	9	13	7	2	-	18,4

Tabell 7. Yrkesaktive 16 år og over, etter kjønn, arbeidstid i året og næring/yrkesfelt. 3. november 1989 - 2. november 1990

	I alt	Yrkesaktiv i 12 måneder			Yrkesaktiv i 6-11 måneder			Yrkesaktiv i 1-5 måneder		
		Heltid ¹	Deltid ¹	Både heltid og deltid i perioden	Heltid	Deltid	Både heltid og deltid i perioden	Heltid	Deltid	Både heltid og deltid i perioden
Yrkesaktive i alt	414	236	71	8	27	15	6	28	20	3
Menn i alt	225	171	4	1	21	1	2	19	5	1
Næring										
Jordbruk	35	30	-	-	3	-	-	1	1	-
Skogbruk	2	1	-	-	1	-	-	-	-	-
Fiske og fangst	-	-	-	-	-	-	-	-	-	-
Oljeutvinning og bergverksdrift	100	80	1	-	8	-	-	10	1	-
Industri i alt	4	3	-	-	-	-	-	-	1	-
Næringsmiddel-, drikkevare- og tobakks-industri	-	-	-	-	-	-	-	-	-	-
Tekstil-, beklednings-, lær- og lærvare-industri	-	-	-	-	-	-	-	-	-	-
Trevareindustri	-	-	-	-	-	-	-	-	-	-
Treforedling, grafisk industri og forlag	-	-	-	-	-	-	-	-	-	-
Kjemisk industri, mineral-, olje-, kull-, gummi- og plastindustri	-	-	-	-	-	-	-	-	-	-
Keramikk- og glassindustri	-	-	-	-	-	-	-	-	-	-
Metallindustri	-	-	-	-	-	-	-	-	1	-
Verkstedindustri	4	3	-	-	-	-	-	-	1	-
Industri ellers	-	-	-	-	-	-	-	-	-	-
Kraft- og vannforsyning	6	5	1	-	-	-	-	-	-	-
Bygge- og anleggsvirksomhet	27	16	1	-	4	-	-	5	1	-
Varehandel	7	4	1	-	1	-	1	-	-	-
Hotell- og restaurantdrift	1	1	-	-	-	-	-	-	-	-
Landtransport	7	6	-	1	-	-	-	-	-	-
Sjøtransport	1	-	-	-	-	-	-	1	-	-
Transport ellers, lagring, post og telekommunikasjoner	2	-	-	-	2	-	-	-	-	-
Bank- og finansieringsvirksomhet	3	3	-	-	-	-	-	-	-	-
Forsikringsvirksomhet, eiendomsdrift og forretningsmessig tjenesteyting	1	1	-	-	-	-	-	-	-	-
Offentlig administrasjon, forsvar, politi og rettsvesen	12	9	-	-	1	-	-	1	1	-
Renovasjon og rengjøring	1	1	-	-	-	-	-	-	-	-
Undervisning og forskningsvirksomhet	12	8	-	-	-	1	1	1	-	1
Helse- og sosialtjenester	3	2	-	-	1	-	-	-	-	-
Kulturell tjenesteyting, underholdning og sport	1	1	-	-	-	-	-	-	-	-
Personlig tjenesteyting	-	-	-	-	-	-	-	-	-	-
Yrkesfelt										
Teknisk, vitenskapelig, humanistisk og kunstnerisk arbeid	24	17	-	-	-	1	1	3	1	1
Administrasjons- og forvaltningsarbeid, bedrifts- og organisasjonsledelse i alt	17	16	-	-	1	-	-	-	-	-
Offentlig administrasjons- og forvaltningsarbeid	7	6	-	-	1	-	-	-	-	-
Bedrifts- og organisasjonsledelse	10	10	-	-	-	-	-	-	-	-
Kontorarbeid	3	3	-	-	-	-	-	-	-	-
Handelsarbeid	5	3	-	-	1	-	1	-	-	-
Jordbruks-, skogbruks- og fiskearbeid	38	31	-	-	4	-	-	1	2	-
Gruve- og sprengningsarbeid m.m.	45	36	1	-	6	-	-	2	-	-
Transport og kommunikasjonsarbeid	14	9	-	1	2	-	-	2	-	-
Industri-, bygge- og anleggsarbeid i alt	71	51	3	-	5	-	-	10	2	-
Jern- og metallvarearbeid	26	21	1	-	1	-	-	3	-	-
Elektroarbeid	12	8	1	-	1	-	-	1	1	-
Trearbeid	4	2	-	-	1	-	-	1	-	-
Næringsmiddelarbeid	-	-	-	-	-	-	-	-	-	-
Maskin- og motordrift	15	11	1	-	1	-	-	2	-	-
Laste-, losse- og lagerarbeid	4	2	-	-	-	-	-	1	1	-
Industri-, bygge- og anleggsarbeid ellers	10	7	-	-	1	-	-	2	-	-
Servicearbeid og militært arbeid	8	5	-	-	2	-	-	1	-	-

¹ Heltid er *samtlet* arbeidstid på 30 timer eller mer i uka (alle arbeidsforhold), noe som svarer til 120 timer eller mer over en fireukersperiode.

Tabell 7 (forts.). Yrkesaktive 16 år og over, etter kjønn, arbeidstid i året og næring/yrkesfelt. 3. november 1989 - 2. november 1990

	I alt	Yrkesaktiv i 12 måneder			Yrkesaktiv i 6-11 måneder		Yrkesaktiv i 1-5 måneder			
		Heltid ¹	Deltid ¹	Både heltid og deltid i perioden	Heltid	Deltid	Både heltid og deltid i perioden	Heltid	Deltid	Både heltid og deltid i perioden
Kvinner I alt	189	65	67	7	6	14	4	9	15	2
Næring										
Jordbruk	20	13	5	-	1	1	-	-	-	-
Skogbruk	2	-	-	-	-	-	-	1	1	-
Fiske og fangst	-	-	-	-	-	-	-	-	-	-
Oljeutvinning og bergverksdrift	18	10	5	-	-	2	-	-	1	-
Industri i alt	9	4	1	1	-	-	1	2	-	-
Næringsmiddel-, drikkevarer- og tobakksindustri	1	-	-	-	-	-	-	1	-	-
Tekstil-, beklednings-, lær- og lærvareindustri	-	-	-	-	-	-	-	-	-	-
Trevareindustri	4	4	-	-	-	-	-	-	-	-
Treforedling, grafisk industri og forlag	1	-	-	-	-	-	-	1	-	-
Kjemisk industri, mineral-, olje-, kull-, gummi- og plastindustri	-	-	-	-	-	-	-	-	-	-
Keramikk- og glassindustri	-	-	-	-	-	-	-	-	-	-
Metallindustri	-	-	-	-	-	-	-	-	-	-
Verktøindustri	3	-	1	1	-	-	1	-	-	-
Industri ellers	-	-	-	-	-	-	-	-	-	-
Kraft- og vannforsyning	-	-	-	-	-	-	-	-	-	-
Bygge- og anleggsvirksomhet	7	1	-	1	1	-	-	-	4	-
Varehandel	8	1	4	-	-	1	-	1	-	1
Hotell- og restaurantdrift	12	2	1	1	1	3	1	2	1	-
Landtransport	1	1	-	-	-	-	-	-	-	-
Sjøtransport	-	-	-	-	-	-	-	-	-	-
Transport ellers, lagring, post og telekommunikasjoner	5	1	2	-	1	1	-	-	-	-
Bank- og finansieringsvirksomhet	2	1	1	-	-	-	-	-	-	-
Forsikringsvirksomhet, eiendomsdrift og forretningsmessig tjenesteyting	1	-	1	-	-	-	-	-	-	-
Offentlig administrasjon, forsvar, politi og rettsvesen	10	3	4	-	1	1	-	-	1	-
Renovasjon og rengjøring	-	-	-	-	-	-	-	-	-	-
Undervisning og forskningsvirksomhet	14	7	3	1	-	3	-	-	-	-
Helse- og sosialtjenester	74	19	39	3	1	1	1	3	6	1
Kulturell tjenesteyting, underholdning og sport	4	2	1	-	-	1	-	-	-	-
Personlig tjenesteyting	2	-	-	-	-	-	1	-	1	-
Yrkesfelt										
Teknisk, vitenskapelig, humanistisk og kunstnerisk arbeid	49	19	17	2	2	3	1	3	2	-
Administrasjons- og forvaltningsarbeid, bedrifts- og organisasjonsledelse i alt	5	4	1	-	-	-	-	-	-	-
Offentlig administrasjons- og forvaltningsarbeid	3	2	1	-	-	-	-	-	-	-
Bedrifts- og organisasjonsledelse	2	2	-	-	-	-	-	-	-	-
Kontorarbeid	17	6	8	1	-	1	-	-	1	-
Handelsarbeid	7	1	3	-	-	1	-	1	-	1
Jordbruks-, skogbruks- og fiskearbeid	22	13	5	-	1	1	-	1	1	-
Gruve- og sprengningsarbeid m.m.	1	-	1	-	-	-	-	-	-	-
Transport og kommunikasjonsarbeid	6	3	2	-	1	-	-	-	-	-
Industri-, bygge- og anleggsarbeid i alt	14	4	1	1	1	-	1	2	4	-
Jern- og metallvarearbeid	-	-	-	-	-	-	-	-	-	-
Elektroarbeid	3	-	1	1	-	-	1	-	-	-
Trearbeid	4	4	-	-	-	-	-	-	-	-
Næringsmiddelarbeid	1	-	-	-	-	-	-	1	-	-
Maskin- og motordrift	1	-	-	-	-	-	-	-	1	-
Laste-, losse- og lagerarbeid	-	-	-	-	-	-	-	-	-	-
Industri-, bygge- og anleggsarbeid ellers	5	-	-	-	1	-	-	1	3	-
Servicearbeid og militært arbeid	68	15	29	3	1	8	2	2	7	1

¹ Se note 1, siden foran.

Tabell 8. Hovedtall for yrkesaktive i uka 27. oktober - 2. november 1990, etter vanlig/avtalt arbeidstid

	I alt	Menn					Kvinner				
		I alt	1-19 timer	20-29 timer	30-39 timer	40 timer og over	I alt	1-19 timer	20-29 timer	30-39 timer	40 timer og over
I alt	347	193	5	3	135	50	154	53	27	54	20
Alder											
16-19	11	6	-	-	4	2	5	1	-	4	-
20-24	25	9	2	-	6	1	16	3	3	8	2
25-29	54	32	1	-	20	11	22	7	5	8	2
30-39	92	50	1	-	38	11	42	17	6	12	7
40-49	82	46	-	2	29	15	36	8	9	15	4
50-59	53	32	-	-	23	9	21	11	2	4	4
60-66	27	17	-	1	15	1	10	6	1	2	1
67-69	2	-	-	-	-	-	2	-	1	1	-
70-	1	1	1	-	-	-	-	-	-	-	-
Ekteskapelig status											
Ugifte	99	64	3	-	48	13	35	9	6	17	3
Gifte	221	114	1	3	76	34	107	41	19	31	16
Før gifte	27	15	1	-	11	3	12	3	2	6	1
Familietype											
Enslige	69	50	1	-	39	10	19	5	2	10	2
Ektepar uten ugifte barn ..	47	23	-	1	17	5	24	11	3	5	5
Ektepar med ugifte barn ..	194	106	3	2	68	33	88	32	16	29	11
Mor/far med ugifte barn ..	37	14	1	-	11	2	23	5	6	10	2
Utdanning											
Barne- og ungdomsskolenivå	90	55	2	1	35	17	35	19	8	5	3
Gymnasnivå	204	112	3	2	80	27	92	30	17	32	13
Universitets- og høgskolenivå ..	47	24	-	-	19	5	23	4	2	14	3
Uoppgitt, ingen utdanning eller utdanning på førskolenivå	6	2	-	-	1	1	4	-	-	3	1
Utført arbeidstid i uka											
Var ikke på arbeid	6	2	-	-	2	-	4	2	1	1	-
1 - 19 timer	52	6	4	-	2	-	46	44	1	1	-
20 - 29 timer	32	7	1	2	4	-	25	3	21	1	-
30 - 39 timer	168	112	-	-	109	3	56	3	3	49	1
40 timer og over	89	66	-	1	18	47	23	1	1	2	19

Tabell 9. Yrkesaktive 16 år og over i uka 27. oktober - 2. november 1990, etter kjønn, vanlig/avtalt arbeidstid og næring/yrkesfelt

	I alt	Menn					Kvinner				
		I alt	1-19 timer	20-29 timer	30-39 timer	40 timer og over	I alt	1-19 timer	20-29 timer	30-39 timer	40 timer og over
I alt	347	193	5	3	135	50	154	53	27	54	20
Næring											
Jordbruk	45	28	1	-	2	25	17	5	1	3	8
Skogbruk	-	-	-	-	-	-	-	-	-	-	-
Fiske og fangst	-	-	-	-	-	-	-	-	-	-	-
Oljeutvinning og bergverksdrift	106	91	2	-	86	3	15	4	2	9	-
Industri i alt	10	2	-	-	1	1	8	-	1	5	2
Næringsmiddel-, drikkevare- og tobaksindustri	-	-	-	-	-	-	-	-	-	-	-
Tekstil-, beklednings-, lær- og lærvareindustri	-	-	-	-	-	-	-	-	-	-	-
Trevareindustri	4	-	-	-	-	-	4	-	-	2	2
Treforedling, grafisk industri og forlag	1	-	-	-	-	-	1	-	-	1	-
Kjemisk industri, mineral-, olje-, kull-, gummi- og plastindustri	-	-	-	-	-	-	-	-	-	-	-
Keramikk- og glassindustri	-	-	-	-	-	-	-	-	-	-	-
Metallindustri	-	-	-	-	-	-	-	-	-	-	-
Verkstedindustri	5	2	-	-	1	1	3	-	1	2	-
Industri ellers	-	-	-	-	-	-	-	-	-	-	-
Kraft- og vannforsyning	6	6	-	-	6	-	-	-	-	-	-
Bygge- og anleggsvirksomhet	22	20	-	1	11	8	2	-	-	2	-
Varehandel	12	6	1	-	2	3	6	4	1	1	-
Hotell- og restaurantdrift	8	1	-	-	-	1	7	3	1	1	2
Landtransport	8	7	-	1	4	2	1	-	-	1	-
Sjøtransport	-	-	-	-	-	-	-	-	-	-	-
Transport ellers, lagring, post og telekommunikasjoner	6	2	-	-	2	-	4	2	1	-	1
Bank- og finansieringsvirksomhet	5	3	-	-	2	1	2	-	-	1	1
Forsikringsvirksomhet, eiendomsdrift og forretningsmessig tjenesteyting	2	1	-	-	-	1	1	1	-	-	-
Offentlig administrasjon, forsvar, politi og rettsvesen	20	11	-	1	10	-	9	2	2	5	-
Renovasjon og rengjøring	1	1	-	-	1	-	-	-	-	-	-
Undervisning og forskningsvirksomhet	23	11	1	-	5	5	12	1	6	4	1
Helse- og sosialtjenester	66	2	-	-	2	-	64	28	12	19	5
Kulturell tjenesteyting, underholdning og sport	5	1	-	-	1	-	4	2	-	2	-
Personlig tjenesteyting	2	-	-	-	-	-	2	1	-	1	-
Yrkesfelt											
Teknisk, vitenskapelig, humanistisk og kunstnerisk arbeid	64	22	1	-	16	5	42	11	8	21	2
Administrasjons- og forvaltningsarbeid, bedrifts- og organisasjonsledelse i alt	21	17	-	1	13	3	4	-	-	3	1
Offentlig administrasjons- og forvaltningsarbeid	9	7	-	1	6	-	2	-	-	2	-
Bedrifts- og organisasjonsledelse	12	10	-	-	7	3	2	-	-	1	1
Kontorarbeid	20	3	-	-	3	-	17	4	5	7	1
Handelsarbeid	9	4	-	-	2	2	5	4	-	1	-
Jordbruks-, skogbruks- og fiskearbeid	45	28	1	-	2	25	17	5	1	3	8
Gruve- og sprengningsarbeid m.m.	44	43	2	-	40	1	1	-	1	-	-
Transport og kommunikasjonsarbeid	17	12	-	2	7	3	5	2	-	2	1
Industri-, bygge- og anleggsarbeid i alt	68	59	1	-	48	10	9	-	1	6	2
Jern- og metallvarearbeid	23	23	1	-	21	1	-	-	-	-	-
Elektroarbeid	13	10	-	-	9	1	3	-	1	2	-
Trearbeid	7	3	-	-	1	2	4	-	-	2	2
Næringsmiddelarbeid	-	-	-	-	-	-	-	-	-	-	-
Maskin- og motordrift	13	13	-	-	8	5	-	-	-	-	-
Laste-, losse- og lagerarbeid	2	2	-	-	2	-	-	-	-	-	-
Industri-, bygge- og anleggsarbeid ellers	10	8	-	-	7	1	2	-	-	2	-
Servicearbeid og militært arbeid	59	5	-	-	4	1	54	27	11	11	5

Tabell 10. Yrkesaktive 16 år og over med fast oppmøteplass på arbeid i uka 27. oktober - 2. november 1990, etter tallet på arbeidsreiser, reisetid og yrkesfelt/oppmøteplass

	I alt	Reise- ikke	Reise 1 gang			Reise 2-3 ganger			Reise 4 ganger eller flere		
			Reise- tid under 45 min	Reise- tid 45-89 min	Reise- tid 90 min og over	Reise- tid under 45 min	Reise- tid 45-89 min	Reise- tid 90 min og over	Reise- tid under 45 min	Reise- tid 45-89 min	Reise- tid 90 min og over
I alt	325	102	6	-	4	43	-	-	162	5	3
Yrkesfelt											
Teknisk, vitenskapelig, humanistisk og kunstnerisk arbeid	60	13	1	-	2	10	-	-	34	-	-
Administrasjons- og forvaltnings- arbeid, bedrifts- og organisasjons- ledelse i alt	21	3	1	-	2	-	-	-	15	-	-
Offentlig administrasjons- og forvaltningsarbeid	9	-	1	-	1	-	-	-	7	-	-
Bedrifts- og organisasjons- ledelse	12	3	-	-	1	-	-	-	8	-	-
Kontorarbeid	18	2	-	-	-	6	-	-	10	-	-
Handelsarbeid	9	6	-	-	-	2	-	-	1	-	-
Jordbruks- skogbruks- og fiskearbeid	39	35	-	-	-	-	-	-	4	-	-
Gruve- og sprengningsarbeid m.m.	43	8	1	-	-	3	-	-	29	1	1
Transport og kommunikasjons- arbeid	17	5	-	-	-	1	-	-	9	-	2
Industri-, bygge- og anleggsarbeid i alt	64	16	2	-	-	2	-	-	42	2	-
Jern- og metallvarearbeid	23	4	1	-	-	-	-	-	17	1	-
Elektroarbeid	12	1	-	-	-	2	-	-	8	1	-
Trearbeid	7	-	-	-	-	-	-	-	7	-	-
Næringsmiddelarbeid	-	-	-	-	-	-	-	-	-	-	-
Maskin- og motordrift	11	6	-	-	-	-	-	-	5	-	-
Laste-, losse og lagerarbeid	2	1	-	-	-	-	-	-	1	-	-
Industri-, bygge- og anleggsarbeid ellers	9	4	1	-	-	-	-	-	4	-	-
Servicearbeid og militært arbeid	54	14	1	-	-	19	-	-	18	2	-
Oppmøteplass og kjønn											
I bostedsfylket	303	89	6	-	2	42	-	-	158	4	2
Menn	167	50	3	-	1	6	-	-	103	2	2
Kvinner	136	39	3	-	1	36	-	-	55	2	-
I bostedskommunen	284	76	5	-	-	42	-	-	155	4	2
Menn	157	42	3	-	-	6	-	-	102	2	2
Kvinner	127	34	2	-	-	36	-	-	53	2	-
1740 Namsskogan	5	1	1	-	-	-	-	-	3	-	-
Menn	2	1	-	-	-	-	-	-	1	-	-
Kvinner	3	-	1	-	-	-	-	-	2	-	-
1702 Steinkjer	3	3	-	-	-	-	-	-	-	-	-
Menn	2	2	-	-	-	-	-	-	-	-	-
Kvinner	1	1	-	-	-	-	-	-	-	-	-
1703 Namsos	3	3	-	-	-	-	-	-	-	-	-
Menn	2	2	-	-	-	-	-	-	-	-	-
Kvinner	1	1	-	-	-	-	-	-	-	-	-
1736 Snåsa	2	2	-	-	-	-	-	-	-	-	-
Menn	-	-	-	-	-	-	-	-	-	-	-
Kvinner	2	2	-	-	-	-	-	-	-	-	-
Andre kommuner i fylket	6	4	-	-	2	-	-	-	-	-	-
Menn	4	3	-	-	1	-	-	-	-	-	-
Kvinner	2	1	-	-	1	-	-	-	-	-	-
Utenfor fylket	12	10	-	-	2	-	-	-	-	-	-
Menn	11	9	-	-	2	-	-	-	-	-	-
Kvinner	1	1	-	-	-	-	-	-	-	-	-
2201 Nordsjøen (uoppgitt)	3	3	-	-	-	-	-	-	-	-	-
Menn	3	3	-	-	-	-	-	-	-	-	-
Kvinner	-	-	-	-	-	-	-	-	-	-	-
1601 Trondheim	2	1	-	-	1	-	-	-	-	-	-
Menn	2	1	-	-	1	-	-	-	-	-	-
Kvinner	-	-	-	-	-	-	-	-	-	-	-
1824 Vefsn	2	2	-	-	-	-	-	-	-	-	-
Menn	2	2	-	-	-	-	-	-	-	-	-
Kvinner	-	-	-	-	-	-	-	-	-	-	-
2303 Utlandet	2	2	-	-	-	-	-	-	-	-	-
Menn	1	1	-	-	-	-	-	-	-	-	-
Kvinner	1	1	-	-	-	-	-	-	-	-	-
Andre steder utenfor fylket	3	2	-	-	1	-	-	-	-	-	-
Menn	3	2	-	-	1	-	-	-	-	-	-
Kvinner	-	-	-	-	-	-	-	-	-	-	-
Uoppgitt oppmøteplass	10	3	-	-	-	1	-	-	4	1	1
Menn	5	1	-	-	-	-	-	-	3	1	-
Kvinner	5	2	-	-	-	1	-	-	1	-	1

Tabell 11. Yrkesaktive 16 år og over med fast arbeidsreise i uka 27. oktober - 2. november 1990, etter reisemåte, oppmøteplass, tallet på arbeidsreiser, reisetid og etter reisemåte, kjønn og alder

	I alt	Ett transportmiddel						To eller flere transportmidler		
		Bil	Buss	Tog, trikk, T-bane	Båt	Sykkel, gange over 10 min	Annet	Kollektiv transport og/eller sykkel, gange over 10 min	Kollektiv transport og bil	Andre kombinasjoner
I alt	223	80	56	1	-	29	20	2	17	18
Oppmøteplass, tallet på arbeidsreiser og reisetid										
Oppmøteplass i bostedskommunen ..	208	72	56	-	-	29	19	2	14	16
Reiste 1 gang	5	2	2	-	-	-	-	-	-	1
Under 45 min	5	2	2	-	-	-	-	-	-	1
45 - 89 min	-	-	-	-	-	-	-	-	-	-
90 min og over	-	-	-	-	-	-	-	-	-	-
Reiste 2 - 3 ganger	42	19	4	-	-	8	6	-	2	3
Under 45 min	42	19	4	-	-	8	6	-	2	3
45 - 89 min	-	-	-	-	-	-	-	-	-	-
90 min og over	-	-	-	-	-	-	-	-	-	-
Reiste 4 ganger eller flere	161	51	50	-	-	21	13	2	12	12
Under 45 min	155	46	49	-	-	21	13	2	12	12
45 - 89 min	4	3	1	-	-	-	-	-	-	-
90 min og over	2	2	-	-	-	-	-	-	-	-
Oppmøteplass utenfor bostedskommunen ..	8	6	-	1	-	-	-	-	1	-
Reiste 1 gang	5	3	-	1	-	-	-	-	1	-
Under 45 min	1	1	-	-	-	-	-	-	-	-
45 - 89 min	-	-	-	-	-	-	-	-	-	-
90 min og over	4	2	-	1	-	-	-	-	1	-
Reiste 2 - 3 ganger	-	-	-	-	-	-	-	-	-	-
Under 45 min	-	-	-	-	-	-	-	-	-	-
45 - 89 min	-	-	-	-	-	-	-	-	-	-
90 min og over	-	-	-	-	-	-	-	-	-	-
Reiste 4 ganger eller flere	3	3	-	-	-	-	-	-	-	-
Under 45 min	3	3	-	-	-	-	-	-	-	-
45 - 89 min	-	-	-	-	-	-	-	-	-	-
90 min og over	-	-	-	-	-	-	-	-	-	-
Uoppgitt oppmøteplass	7	2	-	-	-	-	1	-	2	2
Kjønn og alder										
Menn	123	41	52	1	-	8	1	1	12	7
16-19	2	2	-	-	-	-	-	-	-	-
20-24	6	-	4	-	-	-	-	-	1	1
25-29	24	7	11	-	-	1	1	-	4	-
30-39	33	9	17	1	-	2	-	-	1	3
40-49	27	11	8	-	-	3	-	-	4	1
50-59	18	6	5	-	-	2	-	1	2	2
60-66	13	6	7	-	-	-	-	-	-	-
67-69	-	-	-	-	-	-	-	-	-	-
70-	-	-	-	-	-	-	-	-	-	-
Kvinner	100	39	4	-	-	21	19	1	5	11
16-19	2	-	-	-	-	-	2	-	-	-
20-24	15	5	1	-	-	2	5	-	1	1
25-29	15	7	1	-	-	1	2	-	-	4
30-39	27	11	1	-	-	2	7	-	1	5
40-49	23	10	1	-	-	8	1	1	2	-
50-59	12	3	-	-	-	6	2	-	-	1
60-66	5	2	-	-	-	2	-	-	1	-
67-69	1	1	-	-	-	-	-	-	-	-
70-	-	-	-	-	-	-	-	-	-	-

Tabell 12. Boliger og bosatte. Hustype, tallet på rom, kjøkken. 3. november 1990

Tallet på rom på 6 m ² eller mer (kjøkken, gang, bad o.l. er ikke medregnet)	Boliger					Bosatte	
	I alt	Frittliggende enebolig eller våningshus tilknyttet gårdsdrift	Andre eneboliger og småhus	Blokk, leiegård e.l.	Forretningsbygg, bygg for felleshusholdning e.l.	I alt	Pr. bolig
I alt	259	214	39	2	4	726	2,8
1 rom	8	5	3	-	-	14	1,8
Med kjøkken 6 m ² eller større	4	3	1	-	-	9	2,3
Med kjøkken mindre enn 6 m ²	4	2	2	-	-	5	1,3
Uten kjøkken	-	-	-	-	-	-	-
2 rom	23	17	4	-	2	44	1,9
Med kjøkken 6 m ² eller større	9	8	1	-	-	19	2,1
Med kjøkken mindre enn 6 m ²	13	9	3	-	1	24	1,8
Uten kjøkken	1	-	-	-	1	1	1,0
3 rom	30	16	12	-	2	66	2,2
4 rom	63	50	12	1	-	178	2,8
5 rom	67	62	4	1	-	205	3,1
6 rom	35	33	2	-	-	108	3,1
7 rom	10	10	-	-	-	35	3,5
8 rom	17	15	2	-	-	56	3,3
9 rom eller flere	6	6	-	-	-	20	3,3

Tabell 13. Boliger, rom og bosatte, etter hustype. 3. november 1990

	I alt	Frittliggende enebolig eller våningshus tilknyttet gårdsdrift	Hus i kjede, rekkehus, terrassehus, vertikaldelt tomannsbolig	Horisontaldelt tomannsbolig eller annet boligbygg med mindre enn 3 etasjer	Blokk, leiegård e.l.	Forretningsbygg, bygg for felleshusholdning e.l.
Boliger i alt	259	214	23	16	2	4
Bosatte i alt	726	635	45	34	8	4
Bosatte pr. bolig	2,8	3,0	2,0	2,1	4,0	1,0
Rom i alt	1201	1039	81	62	9	10
Rom pr. bolig	4,6	4,9	3,5	3,9	4,5	2,5

Tabell 14. Boliger etter eieform og areal¹. Rom og bosatte, etter eieform. 3. november 1990

	I alt	Boligen eies			Boligen leies			
		I alt	Privat	Gjennom borettslag e.l.	I alt	Som tjenestebolig	For et avgrenset tidsrom	På andre vilkår
Boliger i alt	259	138	131	7	121	86	7	28
Under 50 m ²	15	6	5	1	9	5	-	4
50 - 59 m ²	21	8	8	-	13	5	4	4
60 - 79 m ²	38	14	14	-	24	17	3	4
80 - 99 m ²	64	34	33	1	30	21	-	9
100 - 129 m ²	58	37	34	3	21	19	-	2
130 - 149 m ²	27	16	16	-	11	9	-	2
150 - 199 m ²	31	19	18	1	12	9	-	3
200 m ² eller mer	5	4	3	1	1	1	-	-
Bosatte i alt	726	380	367	13	346	248	12	86
Bosatte pr. bolig	2,8	2,8	2,8	1,9	2,9	2,9	1,7	3,1
Rom i alt	1201	688	652	36	513	384	22	107
Rom pr. bolig	4,6	5,0	5,0	5,1	4,2	4,5	3,1	3,8

¹ Medregnet kjøkken, gang, bad o.l.

Tabell 15. Boliger etter tallet på rom og tallet på bosatte. 3. november 1990

Tallet på bosatte	I alt	Tallet på rom								
		1	2	3	4	5	6	7	8	9 eller flere
I alt	259	8	23	30	63	67	35	10	17	6
1	63	5	12	16	11	11	5	-	3	-
2	60	2	6	5	17	14	8	3	4	1
3	49	-	1	4	14	12	7	2	5	4
4	58	-	3	2	15	22	12	2	2	-
5	18	1	1	2	5	6	-	3	-	-
6	8	-	-	-	1	2	3	-	1	1
7	1	-	-	-	-	-	-	-	1	-
8	-	-	-	-	-	-	-	-	-	-
9	1	-	-	-	-	-	-	-	1	-
10 eller flere	1	-	-	1	-	-	-	-	-	-

Tabell 16. Boliger etter husets byggeår og hustype/eieform/oppvarmingskilde. Bosatte og rom, etter husets byggeår. 3. november 1990

	I alt	Husets byggeår							
		-1900	1901-1920	1921-1940	1941-1945	1946-1960	1961-1970	1971-1980	1981-1990
Boliger i alt	259	-	8	9	3	47	46	97	49
Hustype									
Frittliggende enebolig eller våningshus tilknyttet gårdsdrift	214	-	7	9	3	40	41	77	37
Hus i kjede, rekkehus, terrassehus eller vertikaldelt tomannsbolig	23	-	-	-	-	4	2	9	8
Horisontaldelt tomannsbolig eller annet boligbygg med mindre enn 3 etasjer	16	-	-	-	-	2	2	8	4
Blokk, leiegård eller annet boligbygg med 3 etasjer eller mer	2	-	1	-	-	1	-	-	-
Forretningsbygg, pensjonat, aldershjem, militærforlegning eller annet bygg for felleshusholdning	4	-	-	-	-	-	1	3	-
Eie-/eieform									
Eies i alt	138	-	6	8	2	37	23	35	27
Privat	131	-	6	8	2	35	22	32	26
Gjennom borettslag eller boligaksjeselskap	7	-	-	-	-	2	1	3	1
Leies i alt	121	-	2	1	1	10	23	62	22
Som tjenestebolig	86	-	-	-	1	7	14	52	12
For et avgrenset tidsrom	7	-	1	-	-	-	3	1	2
På andre vilkår	28	-	1	1	-	3	6	9	8
Oppvarmingskilde									
En kilde, i alt	75	-	4	4	2	17	12	25	11
Sentralvarme	17	-	-	1	-	3	5	6	2
Elektriske ovner, varmekabler e.l.	31	-	3	2	1	5	4	9	7
Ovner for flytende brensel	2	-	-	-	-	-	-	2	-
Ovner for fast brensel	25	-	1	1	1	9	3	8	2
To eller flere kilder, i alt	184	-	4	5	1	30	34	72	38
Elektriske ovner og ovner for fast brensel	153	-	2	5	1	28	31	51	35
Elektriske ovner og ovner for flytende brensel	4	-	-	-	-	1	-	3	-
Ovner for fast og flytende brensel	1	-	-	-	-	1	-	-	-
Sentralvarme og én eller flere andre kilder	4	-	-	-	-	-	2	1	1
Andre kombinasjoner	22	-	2	-	-	-	1	17	2
Bosatte i alt	726	-	22	33	6	95	132	279	159
Bosatte pr. bolig	2,8	-	2,8	3,7	2,0	2,0	2,9	2,9	3,2
Rom i alt	1201	-	44	45	16	223	205	445	223
Rom pr. bolig	4,6	-	5,5	5,0	5,3	4,7	4,5	4,6	4,6

Tabell 17. Boliger og bosatte. Sanitærutstyr, størrelse og tilgjengelighet. 3. november 1990

	I alt	Sanitærutstyr			
		Med WC		Uten WC	
		Med bad	Uten bad	Med bad	Uten bad
I alt	259	253	4	-	2
Tallet på rom på 6 m² eller mer (kjøkken, gang, bad o.l. er <i>ikke</i> medregnet)					
1 rom	8	8	-	-	-
Med kjøkken 6 m ² eller større	4	4	-	-	-
Med kjøkken mindre enn 6 m ²	4	4	-	-	-
Uten kjøkken	-	-	-	-	-
2 rom	23	22	-	-	1
Med kjøkken 6 m ² eller større	9	9	-	-	-
Med kjøkken mindre enn 6 m ²	13	13	-	-	-
Uten kjøkken	1	-	-	1	1
3 rom	30	29	-	-	1
4 rom	63	62	1	-	-
5 rom	67	66	1	-	-
6 rom	35	33	2	-	-
7 rom	10	10	-	-	-
8 rom	17	17	-	-	-
9 rom eller flere	6	6	-	-	-
Etasjeplassering. Heis					
Boliger med beboelsesrom i					
én etasje i alt	160	158	1	-	1
Kjelleretasje	6	6	-	-	-
Underetasje	19	18	-	-	1
1. etasje	116	115	1	-	-
2. etasje	16	16	-	-	-
3. etasje	3	3	-	-	-
4. etasje	-	-	-	-	-
I hus med heis	-	-	-	-	-
I hus uten heis	-	-	-	-	-
5. etasje eller høyere	-	-	-	-	-
I hus med heis	-	-	-	-	-
I hus uten heis	-	-	-	-	-
Boliger med beboelsesrom i					
flere etasjer i alt	99	95	3	-	1
1. etasje og underetasje/kjeller	50	48	1	-	1
1. og 2. etasje	37	35	2	-	-
1. og 2. etasje og underetasje/kjeller	6	6	-	-	-
1., 2. og 3. etasje	3	3	-	-	-
Andre etasjekombinasjoner	3	3	-	-	-
Bosatte i alt	726	720	4	-	2
Bosatte pr. bolig	2,8	2,8	1,0	-	1,0
Rom i alt	1201	1175	21	-	5
Rom pr. bolig	4,6	4,6	5,3	-	2,5

Tabell 18. Boliger etter standardindikatorer. Bosatte etter alder og standardindikatorer. 3. november 1990

	Boliger	Bosatte									
		I alt	0-19	20-29	30-39	40-49	50-59	60-69	70-79	80-89	90-
I alt	259	726	232	118	104	87	69	54	45	16	1
Hustype											
Frittliggende enebolig eller våningshus tilknyttet gårdsdrift	214	635	206	87	87	82	63	51	44	14	1
Småhus	39	79	22	29	13	5	6	3	-	1	-
Blokk, leiegård, forretningsbygg, bygg for felleshusholdning e.l.	6	12	4	2	4	-	-	-	1	1	-
Tallet på rom. Kjøkken											
1 - 2 rom	31	58	11	16	2	5	5	7	9	3	-
Med kjøkken	30	57	11	16	1	5	5	7	9	3	-
Uten kjøkken	1	1	-	-	1	-	-	-	-	-	-
3 - 4 rom	93	244	72	37	31	34	23	20	20	6	1
5 rom eller flere	135	424	149	65	71	48	41	27	16	7	-
Byggeår											
- 1900	-	-	-	-	-	-	-	-	-	-	-
1901 - 1960	67	156	34	18	15	11	18	30	23	7	-
1961 - 1990	192	570	198	100	89	76	51	24	22	9	1
Oppvarmingskilder											
En kilde, i alt	75	173	45	33	17	19	20	20	14	5	-
Sentralvarme, elektriske ovner, varmekabler e.l.	48	113	32	18	14	13	14	12	6	4	-
Ovner for flytende brensel	2	4	-	2	1	1	-	-	-	-	-
Ovner for fast brensel	25	56	13	13	2	5	6	8	8	1	-
To eller flere kilder, i alt	184	553	187	85	87	68	49	34	31	11	1
Elektriske ovner og ovner for fast brensel	153	448	145	70	63	56	45	28	29	11	1
Elektriske ovner og ovner for flytende brensel	4	10	3	-	2	2	-	2	1	-	-
Ovner for fast og flytende brensel	1	4	2	-	2	-	-	-	-	-	-
Sentralvarme og én eller flere andre kilder	4	14	5	2	3	3	-	-	1	-	-
Andre kombinasjoner	22	77	32	13	17	7	4	4	-	-	-
Sanitærforhold											
Har både bad og WC	253	720	232	118	103	86	68	54	43	15	1
Har WC, men ikke bad	4	4	-	-	-	1	1	-	1	1	-
Har bad, men ikke WC	-	-	-	-	-	-	-	-	-	-	-
Har verken bad eller WC	2	2	-	-	1	-	-	-	1	-	-
Etasjeplassering. Heis											
Boliger med beboelsesrom i én etasje i alt	160	438	139	65	65	52	40	34	29	13	1
1. etasje, kjelleretasje eller underetasje	141	388	122	58	57	46	35	30	27	12	1
2. etasje eller høyere	19	50	17	7	8	6	5	4	2	1	-
I hus med heis	1	1	-	-	-	-	-	-	-	1	-
I hus uten heis	18	49	17	7	8	6	5	4	2	-	-
Boliger med beboelsesrom i flere etasjer	99	288	93	53	39	35	29	20	16	3	-
Plan i boligen											
Boliger med kjøkken, bad, WC og minst ett beboelsesrom på ett plan	221	624	199	96	90	79	57	47	40	15	1
Eie-/leieform											
Eies i alt	138	380	109	45	48	55	41	35	37	10	-
Privat	131	367	105	42	46	54	41	33	36	10	-
Gjennom borettslag e.l.	7	13	4	3	2	1	-	2	1	-	-
Leies	121	346	123	73	56	32	28	19	8	6	1
Tallet på bosatte											
1	63	63	4	11	6	4	6	14	12	6	-
2	60	120	8	22	1	9	26	28	21	4	1
3	49	147	40	35	15	29	16	6	4	2	-
4	58	232	93	40	54	22	16	3	4	-	-
5	18	90	45	9	17	11	4	2	1	1	-
6 eller flere	11	74	42	1	11	12	1	1	3	3	-

Tabell 19. Husholdninger, familier og personer, etter type husholdning¹. Husholdninger etter type husholdning¹ og tallet på familier i husholdningen/yrkesaktivitet i husholdningen/eieform/tallet på rom i boligen og kjøkken. 3.november 1990

	I alt	En- person- hus- hold- ninger	Flerpersonehusholdninger uten barn			Flerpersonehusholdninger med barn			
			I alt	2 per- soner	3 per- soner eller flere	I alt	1 barn	2 barn	3 barn eller flere
Personer i alt	726	63	219	104	115	444	135	192	117
Familier i alt	311	63	107	62	45	141	61	56	24
Husholdninger i alt	259	63	85	52	33	111	43	48	20
Tallet på familier i husholdningen									
1 familie	209	63	65	42	23	81	25	40	16
2 familier	48	-	18	10	8	30	18	8	4
3 familier	2	-	2	-	2	-	-	-	-
4 familier eller flere	-	-	-	-	-	-	-	-	-
Yrkesaktivitet. Tallet på yrkesaktive i uka									
Husholdning uten yrkesaktive	57	33	19	18	1	5	3	2	-
Husholdning med 1 yrkesaktiv	80	30	21	14	7	29	13	11	5
Heltid ²	67	28	15	8	7	24	11	8	5
Deltid	13	2	6	6	-	5	2	3	-
Husholdning med 2 yrkesaktive	104	-	33	20	13	71	25	32	14
Begge på heltid	46	-	15	7	8	31	14	13	4
En på heltid	56	-	18	13	5	38	11	19	8
Ingen på heltid	2	-	-	-	-	2	-	-	2
Husholdning med 3 yrkesaktive	13	-	7	-	7	6	2	3	1
Alle på heltid	5	-	1	-	1	4	2	2	-
To på heltid	5	-	4	-	4	1	-	1	-
En på heltid	3	-	2	-	2	1	-	-	1
Ingen på heltid	-	-	-	-	-	-	-	-	-
Husholdning med 4 yrkesaktive og over	5	-	5	-	5	-	-	-	-
Eie-/leieform									
Eies i alt	138	33	54	34	20	51	21	17	13
Privat	131	30	53	33	20	48	19	16	13
Gjennom borettslag e.l.	7	3	1	1	-	3	2	1	-
Leies i alt	121	30	31	18	13	60	22	31	7
Som tjenestebolig	86	18	23	13	10	45	17	24	4
For et avgrenset tidsrom	7	5	-	-	-	2	2	-	-
På andre vilkår	28	7	8	5	3	13	3	7	3
Tallet på rom. Kjøkken									
1 rom	8	5	2	2	-	1	-	1	-
Med kjøkken 6 m ² eller større	4	2	1	1	-	1	-	1	-
Med kjøkken mindre enn 6 m ²	4	3	1	1	-	-	-	-	-
Uten kjøkken	-	-	-	-	-	-	-	-	-
2 rom	23	12	7	4	3	4	3	1	-
Med kjøkken 6 m ² eller større	9	4	2	1	1	3	2	1	-
Med kjøkken mindre enn 6 m ²	13	7	5	3	2	1	1	-	-
Uten kjøkken	1	1	-	-	-	-	-	-	-
3 rom	30	16	7	5	2	7	3	3	1
4 rom	63	11	24	15	9	28	12	11	5
5 rom	67	11	22	13	9	34	12	16	6
6 rom	35	5	10	5	5	20	8	10	2
7 rom	10	-	4	3	1	6	1	3	2
8 rom	17	3	5	4	1	9	3	3	3
9 rom eller flere	6	-	4	1	3	2	1	-	1

¹ I denne tabellen er barn (ugifte hjemmeboende) 18 år og over holdt utenfor ved grupperingen av husholdninger etter type. Husholdninger som har barn bare i alderen 18 år og over, er derfor regnet som flerpersonehusholdninger uten barn. ² Heltid er samlet avtalt/vanlig arbeidstid på 30 timer eller mer i uka (alle arbeidsforhold).

Tabell 20. Husholdninger, familier og personer, etter husholdningsstørrelse/type husholdning. Absolutte tall og prosent. 3. november 1990

	Absolutte tall			Prosent		
	Personer	Familier	Husholdninger	Personer	Familier	Husholdninger
I alt	726	311	259	100,0	100,0	100,0
Husholdningsstørrelse						
1 person	63	63	63	8,7	20,3	24,3
2 personer	120	70	60	16,5	22,5	23,2
3 personer	147	69	49	20,2	22,2	18,9
4 personer	232	70	58	32,0	22,5	22,4
5 personer eller flere	164	39	29	22,6	12,5	11,2
Husholdningstype						
Énpersonhusholdninger	63	63	63	8,7	20,3	24,3
Alder						
- 24	8	8	8	1,1	2,6	3,1
25 - 34	10	10	10	1,4	3,2	3,9
35 - 44	5	5	5	0,7	1,6	1,9
45 - 69	22	22	22	3,0	7,1	8,5
70 - 79	12	12	12	1,7	3,9	4,6
80 - 84	2	2	2	0,3	0,6	0,8
85 - 89	4	4	4	0,6	1,3	1,5
90 -	-	-	-	-	-	-
Flerpersonhusholdninger uten barn ¹	219	107	85	30,2	34,4	32,8
Alder eldste person						
- 24	6	6	3	0,8	1,9	1,2
25 - 34	13	10	6	1,8	3,2	2,3
35 - 44	10	3	3	1,4	1,0	1,2
45 - 69	129	56	48	17,8	18,0	18,5
70 - 79	42	22	18	5,8	7,1	6,9
80 - 84	8	4	3	1,1	1,3	1,2
85 - 89	9	5	3	1,2	1,6	1,2
90 -	2	1	1	0,3	0,3	0,4
Flerpersonhusholdninger med barn ¹	444	141	111	61,2	45,3	42,9
Alder yngste barn						
0 - 6	264	84	64	36,4	27,0	24,7
7 - 15	144	40	36	19,8	12,9	13,9
16 - 17	36	17	11	5,0	5,5	4,2
Tallet på barn i husholdningen						
1 barn	135	61	43	18,6	19,6	16,6
2 barn	192	56	48	26,4	18,0	18,5
3 barn	74	16	14	10,2	5,1	5,4
4 barn eller flere	43	8	6	5,9	2,6	2,3

¹ I denne tabellen er barn (ugifte hjemmeboende) 18 år og over holdt utenfor ved grupperingen av husholdninger etter type. Husholdninger som har barn bare i alderen 18 år og over, er derfor regnet som flerpersonhusholdninger uten barn.

Tabell 21. Husholdninger etter type husholdning¹ og disponering av personbil/avfallssortering.
3. november 1990

	I alt	Hushold- ninger med barn	Husholdninger uten barn					
			I alt	Alder eldste person				
				-24	25-44	45-69	70-79	80-
I alt	259	111	148	11	24	70	30	13
Disponering av personbil								
1 bil	162	74	88	6	18	44	13	7
2 biler	56	32	24	4	5	12	3	-
3 biler eller flere	6	2	4	-	1	3	-	-
Husholdningen disponerer ikke bil	35	3	32	1	-	11	14	6
Avfallssortering (kildesortering)								
Husholdningen sorterer avfall, i alt	160	83	77	3	12	40	18	4
Papir ²	92	48	44	2	8	22	10	2
Glass ²	27	15	12	1	2	7	2	-
Batterier ²	126	66	60	3	7	35	12	3
Maling, lakk, olje e.l. ²	106	58	48	1	9	27	8	3
Annet avfall ²	47	21	26	-	4	12	8	2
Husholdningen sorterer ikke avfall	99	28	71	8	12	30	12	9

¹ I denne tabellen er barn (ugifte hjemmeboende) 18 år og over holdt utenfor ved grupperingen av husholdninger etter type. Husholdninger som har barn bare i alderen 18 år og over, er derfor regnet som husholdninger uten barn. ² Noen husholdninger sorterer flere typer avfall. Derfor blir summen av husholdninger etter avfallstype større enn tallet på husholdninger som sorterer avfall i alt.

Tabell 22. Familier i privathusholdninger etter familietype. Personer etter alder og familietype.
3. november 1990

Alder	I alt	Enslig	Ektepar uten ugifte barn	Ektepar med ugifte barn	Mor med barn	Far med barn
Familier						
I alt	311	119	46	97	37	12
Personer						
I alt	726	119	92	394	91	30
0 - 4	65	1	-	36	28	-
5 - 9	52	-	-	39	13	-
10 - 14	58	1	-	53	2	2
15 - 19	57	3	-	45	5	4
20 - 24	50	16	2	18	11	3
25 - 29	68	22	5	24	15	2
30 - 34	55	7	1	40	3	4
35 - 39	49	6	1	38	2	2
40 - 44	41	6	1	27	5	2
45 - 49	46	6	6	30	2	2
50 - 54	36	5	10	21	-	-
55 - 59	33	4	15	10	2	2
60 - 64	30	7	13	6	2	2
65 - 69	24	10	12	1	-	1
70 - 74	26	10	14	1	-	1
75 - 79	19	6	8	2	-	3
80 - 84	8	3	2	3	-	-
85 - 89	8	6	1	-	1	-
90 -	1	-	1	-	-	-

Tabell 23. Hovedtall for par og personer i par. 3. november 1990

	I alt	Gifte		Samboende		
		I alt	Uten barn ¹	Med barn ¹	I alt	Uten barn ¹
Par						
I alt						
Tallet på barn i husholdningen¹						
0						
1						
2						
3						
4						
5 og over						
Parets yrkesaktivitet i uka						
27. oktober - 2. november 1990						
Ingen yrkesaktiv						
En yrkesaktiv						
Begge yrkesaktive						
Personer						
I alt						
Alder						
0 - 19						
20 - 29						
30 - 39						
40 - 49						
50 - 59						
60 - 69						
70 -						
Høyeste utdanning						
Barn- og ungdomsskolenivå						
Gymnasnivå						
Universitets- og høgskolenivå						
Uoppgitt, ingen utdanning eller utdanning på førskolenivå						

Tallene i denne tabellen er ikke ferdige. Tabellen vil bli utarbeidet seinere, og kan fås ved å vende seg til Statistisk sentralbyrå, Folketellingskontoret.

¹ I denne tabellen er barn (ugifte hjemmeboende) 18 år og over holdt utenfor ved grupperingen av par. Par som har barn bare i alderen 18 år og over, er derfor regnet som par uten barn.

Tabell 24. Barn 0-17 år etter alder, familietype og mors/fars yrkesaktivitet i uka 27. oktober - 2. november 1990

Alder	I alt	Ektepar med barn			Mor med barn		Far med barn	
		Ingen av foreldrene yrkesaktive	En av foreldrene yrkesaktiv	Begge foreldrene yrkesaktive	Mor ikke yrkesaktiv	Mor yrkesaktiv	Far ikke yrkesaktiv	Far yrkesaktiv
I alt ¹	206	-	22	130	22	26	1	5
0	9	-	2	3	3	1	-	-
1	15	-	1	4	3	7	-	-
2	14	-	3	8	2	1	-	-
3	14	-	2	8	2	2	-	-
4	12	-	1	4	5	2	-	-
5	15	-	1	10	3	1	-	-
6	12	-	1	8	-	3	-	-
7	9	-	1	5	2	1	-	-
8	9	-	1	6	1	1	-	-
9	7	-	3	3	1	-	-	-
10	10	-	1	8	-	1	-	-
11	10	-	2	8	-	-	-	-
12	12	-	-	11	-	-	-	1
13	16	-	3	11	-	1	-	1
14	9	-	-	9	-	-	-	-
15	9	-	-	8	-	-	-	1
16	14	-	-	11	-	1	-	2
17	10	-	-	5	-	4	1	-

¹ Barn 0-17 år i alt er ikke det samme som personer 0-17 år i alt. Se tekstdelen, pkt. 4.1.

Tabell 25. Personer 67 år og over. Alder, tallet på personer i husholdningen, husholdningstype og indikatorer for boligstandard. 3. november 1990

	I alt	67 - 69 år		70 - 79 år		80 - 89 år		90 år og over	
		Bor alene	Bor med flere	Bor alene	Bor med flere	Bor alene	Bor med flere	Bor alene	Bor med flere
I alt	88	4	10	12	37	6	16	-	3
I felleshusholdning	12	-	-	-	4	-	6	-	2
I privathusholdning i alt	76	4	10	12	33	6	10	-	1
Hustype									
Frittliggende enebolig eller våningshus tilknyttet gårdsdrift	73	4	10	11	33	4	10	-	1
Småhus	1	-	-	-	-	1	-	-	-
Blokk, leiegård, forretningsbygg, bygg for felleshusholdning e.l.	2	-	-	1	-	1	-	-	-
Tallet på rom. Kjøkken									
1 - 2 rom	13	-	1	2	7	2	1	-	-
Med kjøkken	13	-	1	2	7	2	1	-	-
Uten kjøkken	-	-	-	-	-	-	-	-	-
3 - 4 rom	34	2	5	5	15	2	4	-	1
5 rom eller flere	29	2	4	5	11	2	5	-	-
Byggeår									
- 1900	-	-	-	-	-	-	-	-	-
1901 - 1960	41	4	7	6	17	3	4	-	-
1961 - 1990	35	-	3	6	16	3	6	-	1
Oppvarmingskilder									
En kilde, i alt	25	2	4	5	9	3	2	-	-
Sentralvarme, elektriske ovner, varmekabler e.l.	14	2	2	3	3	3	1	-	-
Ovner for flytende brensel	-	-	-	-	-	-	-	-	-
Ovner for fast brensel	11	-	2	2	6	-	1	-	-
To eller flere kilder, i alt	51	2	6	7	24	3	8	-	1
Sentralvarme og én eller flere andre kilder	1	-	-	-	1	-	-	-	-
Andre kombinasjoner	50	2	6	7	23	3	8	-	1
Sanitærforhold									
Har både bad og WC	73	4	10	10	33	5	10	-	1
Har WC, men ikke bad	2	-	-	1	-	1	-	-	-
Har bad, men ikke WC	-	-	-	-	-	-	-	-	-
Har verken bad eller WC	1	-	-	1	-	-	-	-	-
Etasjeplassering. Heis									
Boliger med beboelsesrom i én etasje i alt	51	2	6	9	20	5	8	-	1
1. etasje, kjelleretasje eller underetasje	47	1	6	8	19	4	8	-	1
2. etasje eller høyere	4	1	-	1	1	1	-	-	-
I hus med heis	1	-	-	-	-	1	-	-	-
I hus uten heis	3	1	-	1	1	-	-	-	-
Boliger med beboelsesrom i flere etasjer	25	2	4	3	13	1	2	-	-
Plan i boligen									
Boliger med kjøkken, bad, WC og minst ett beboelsesrom på ett plan ...	69	4	9	10	30	5	10	-	1
Ele-/leleform									
Eies i alt	58	2	9	10	27	4	6	-	-
Privat	57	2	9	9	27	4	6	-	-
Gjennom borettslag e.l.	1	-	-	1	-	-	-	-	-
Leies	18	2	1	2	6	2	4	-	1

Tabell 26. Folkemengde etter alder, kjønn og type bostedsstrøk/grunnkrets. 3. november 1990

	I alt	Alder										
		0-6	7-15	16-19	20-24	25-29	30-49	50-59	60-66	67-69	70-79	80-
Kommunen	738	92	92	48	50	68	191	69	40	14	49	25
Menn	370	46	38	23	24	36	101	36	23	5	26	12
Kvinner	368	46	54	25	26	32	90	33	17	9	23	13
Type bostedsstrøk og kjønn												
Tettsteder												
Tettbygde strøk	355	50	44	23	30	41	96	31	16	3	14	7
Menn	181	26	19	11	14	21	52	16	10	-	9	3
Kvinner	174	24	25	12	16	20	44	15	6	3	5	4
7121 Røyrvik	355	50	44	23	30	41	96	31	16	3	14	7
Menn	181	26	19	11	14	21	52	16	10	-	9	3
Kvinner	174	24	25	12	16	20	44	15	6	3	5	4
Spredtebygde strøk	381	41	48	25	20	26	95	38	24	11	35	18
Menn	189	20	19	12	10	15	49	20	13	5	17	9
Kvinner	192	21	29	13	10	11	46	18	11	6	18	9
Uoppgitt	2	1	-	-	-	1	-	-	-	-	-	-
Delområde, grunnkrets og kjønn												
01 Røyrvik	736	91	92	48	50	67	191	69	40	14	49	25
Menn	370	46	38	23	24	36	101	36	23	5	26	12
Kvinner	366	45	54	25	26	31	90	33	17	9	23	13
0101 Staldvik	41	1	6	1	5	3	9	6	6	2	1	1
Menn	19	1	1	-	1	3	4	2	5	1	-	1
Kvinner	22	-	5	1	4	-	5	4	1	1	1	-
0102 Mykkelvik/Tunnsjørørvik	61	11	3	2	2	6	13	8	3	2	8	3
Menn	30	5	1	2	1	3	7	4	1	2	3	1
Kvinner	31	6	2	-	1	3	6	4	2	-	5	2
0103 Gjersvik	34	4	3	3	1	5	6	5	3	-	3	1
Menn	17	1	3	1	1	4	3	2	1	-	1	-
Kvinner	17	3	-	2	-	1	3	3	2	-	2	1
0104 Røyrvik	364	52	44	24	30	41	98	34	16	3	14	8
Menn	185	27	19	11	14	21	52	18	10	-	9	4
Kvinner	179	25	25	13	16	20	46	16	6	3	5	4
0105 Nyvik	60	10	8	3	3	5	17	6	1	1	5	1
Menn	33	6	4	1	2	2	10	4	1	-	3	-
Kvinner	27	4	4	2	1	3	7	2	-	1	2	1
0106 Namsvatn	65	8	15	4	1	1	14	2	3	2	10	5
Menn	27	2	5	2	-	-	7	2	-	1	5	3
Kvinner	38	6	10	2	1	1	7	-	3	1	5	2
0107 Hudningsdalen	111	5	13	11	8	6	34	8	8	4	8	6
Menn	59	4	5	6	5	3	18	4	5	1	5	3
Kvinner	52	1	8	5	3	3	16	4	3	3	3	3
Uoppgitt	2	1	-	-	-	1	-	-	-	-	-	-

Tabell 27. Yrkesaktive 16 år og over, etter næring, kjønn og type bostedsstrøk/grunnkrets. 3. november 1989 - 2. november 1990

	I alt	Jordbruk, skogbruk, fiske og fangst	Oljeutvinning og bergverksdrift	Industri	Kraft- og vannforsyning	Bygge- og anleggsvirksomhet	Varehandel, hotell- og restaurantvirksomhet	Transport, lagring, post- og telekommunikasjoner	Bank-, finans- og forsikringsvirksomhet, eiendomsdrift og forretningsmessig tjenesteyting	Offentlig, sosial og privat tjenesteyting
Kommunen	414	59	118	13	6	34	28	16	7	133
Menn	225	37	100	4	6	27	8	10	4	29
Kvinner	189	22	18	9	-	7	20	6	3	104
Type bostedsstrøk og kjønn										
Tettsteder										
Tettbygde strøk	222	2	78	7	4	8	21	6	2	94
Menn	116	2	68	1	4	7	7	3	1	23
Kvinner	106	-	10	6	-	1	14	3	1	71
7121 Røyrvik	222	2	78	7	4	8	21	6	2	94
Menn	116	2	68	1	4	7	7	3	1	23
Kvinner	106	-	10	6	-	1	14	3	1	71
Spredtbygde strøk	191	57	40	6	2	26	6	10	5	39
Menn	109	35	32	3	2	20	1	7	3	6
Kvinner	82	22	8	3	-	6	5	3	2	33
Uoppgitt	1	-	-	-	-	-	1	-	-	-
Delområde, grunnkrets og kjønn										
01 Røyrvik	413	59	118	13	6	34	27	16	7	133
Menn	225	37	100	4	6	27	8	10	4	29
Kvinner	188	22	18	9	-	7	19	6	3	104
0101 Staldvik	24	6	3	2	1	7	-	1	1	3
Menn	13	3	2	-	1	5	-	-	1	1
Kvinner	11	3	1	2	-	2	-	1	-	2
0102 Mykkelvik/Tunnsjørørvik	28	10	3	2	-	2	2	1	1	7
Menn	16	6	2	2	-	1	1	1	1	2
Kvinner	12	4	1	-	-	1	1	-	-	5
0103 Gjersvik	22	4	6	-	-	4	1	1	2	4
Menn	11	2	5	-	-	4	-	-	-	-
Kvinner	11	2	1	-	-	-	1	1	2	4
0104 Røyrvik	228	5	78	7	4	10	21	7	2	94
Menn	119	4	68	1	4	8	7	3	1	23
Kvinner	109	1	10	6	-	2	14	4	1	71
0105 Nyvik	29	16	3	1	-	4	-	-	-	5
Menn	18	11	3	-	-	4	-	-	-	-
Kvinner	11	5	-	1	-	-	-	-	-	5
0106 Namsvatn	20	7	3	-	1	-	-	1	-	8
Menn	11	4	3	-	1	-	-	1	-	2
Kvinner	9	3	-	-	-	-	-	-	-	6
0107 Hudningsdalen	62	11	22	1	-	7	3	5	1	12
Menn	37	7	17	1	-	5	-	5	1	1
Kvinner	25	4	5	-	-	2	3	-	-	11
Uoppgitt	1	-	-	-	-	-	1	-	-	-

Tabell 28. Privathusholdninger. Utvalgte kjennetegn for boligstandard, og disponering av personbil. Bostedsstrøk/grunnkrets. 3. november 1990

	Alle privat- hushold- ninger	Boligen har både bad og WC	Kjøkken 6 m ² og over	Boligen bygget etter 1960	Hushold- ningen eier boligen	Hushold- ningen dispo- nerer bil	Bolig- rommene er på ett plan	Boligen ligger i 2. et. eller høyere og huset har ikke heis
Kommunen	259	253	224	192	138	224	221	18
Type bostedsstrøk								
Tettsteder								
Tettbygde strøk	122	120	104	109	33	116	94	12
7121 Røyrvik	122	120	104	109	33	116	94	12
Spredtbygde strøk	136	132	120	82	105	107	126	6
Uoppgitt	1	1	-	1	-	1	1	-
Delområde og grunnkrets								
01 Røyrvik	258	252	224	191	138	223	220	18
0101 Staldvik	17	17	16	10	14	14	16	1
0102 Mykkelvik/Tunnsjørørvik	25	23	23	14	23	18	23	1
0103 Gjersvik	13	13	11	6	10	10	12	-
0104 Røyrvik	126	124	108	111	36	119	97	12
0105 Nyvik	17	16	17	7	15	13	16	1
0106 Namsvatn	19	18	16	10	15	14	17	-
0107 Hudningsdalen	41	41	33	33	25	35	39	3
Uoppgitt	1	1	-	1	-	1	1	-

1739 RØYRVIK

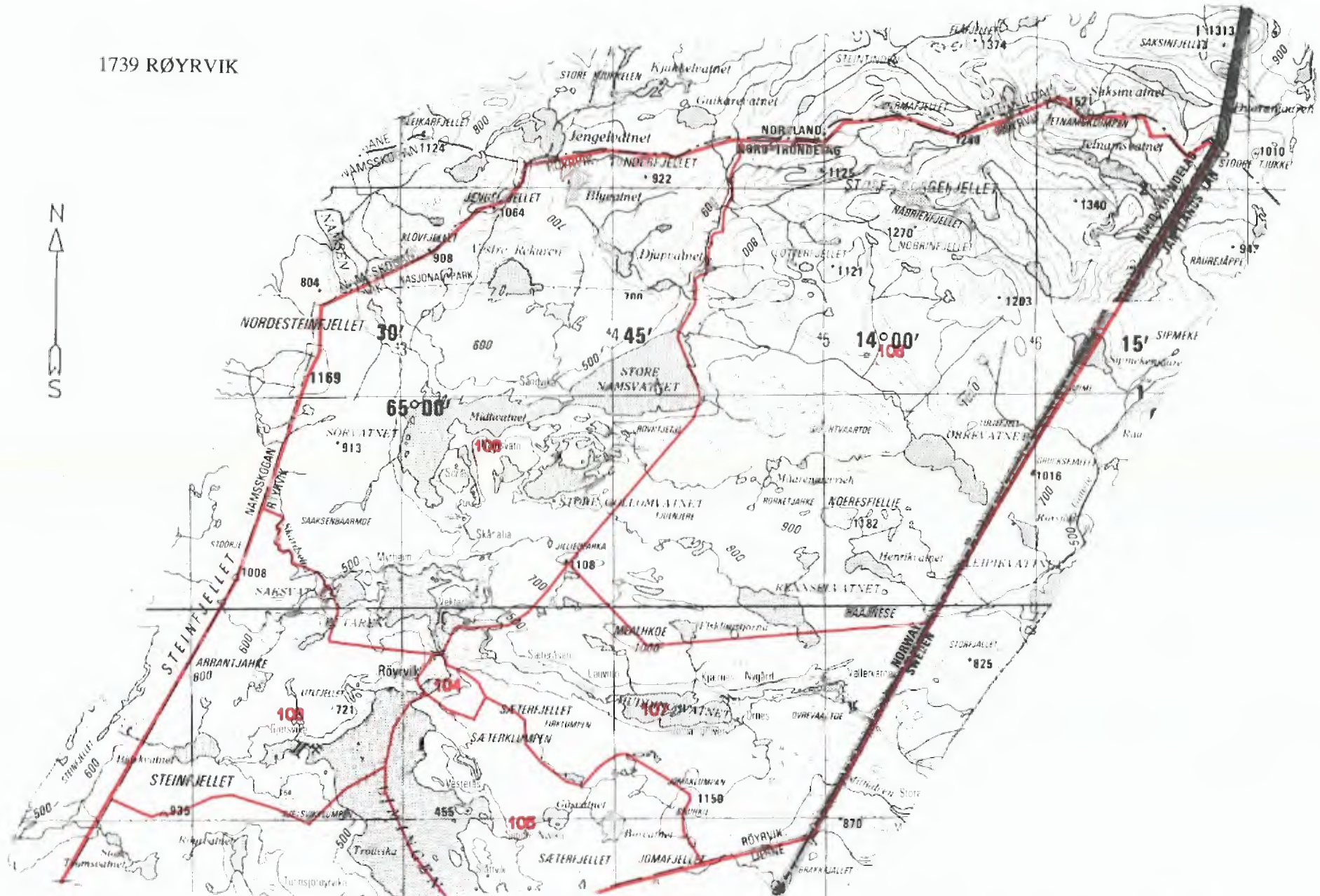

Kartgrunnlag M ca. 1:250 000
Tillatelsen. 74/91 Statens kartverk



Avgrensning av Røyrvik tettsted



Kartgrunnlag M ca. 1:50 000
Tillatelsenr. 74/91 Statens kartverk



FoB 90
Folke- og
boligteiling 1990
gjennomføres av
Statistisk sentralbyrå

Oppgavene er undergitt taushetsplikt.
De vil bare bli brukt til å utarbeide statistikk
og vil bli oppbevart på en betryggende måte.

VIKTIG:
Bruk helst
blyant eller
blå/svart kulepenn

Slik:

Ikke slik:



1 Hvem bor du sammen med i leiligheten?
Rettleiingen beskriver hva vi mener med
en leilighet. Sett flere kryss hvis nødvendig.

- | | |
|---------------------------------------|---|
| <input type="checkbox"/> Ingen | <input type="checkbox"/> Søsken |
| <input type="checkbox"/> Ektefelle | <input type="checkbox"/> Svigerforeldre,
svigerinne,
svoger,
svigerbarn,
tante, onkel,
niese, nevø |
| <input type="checkbox"/> Samboer | <input type="checkbox"/> Besteforeldre,
barnebarn |
| <input type="checkbox"/> Datter, sønn | <input type="checkbox"/> Andre personer |
| <input type="checkbox"/> Mor, far | |

2 Hadde du inntektsgivende arbeid i minst
100 timer i året fra 3. nov. 1989 til
2. nov. 1990?

Arbeid som ulønnet familiemedlem i
familiebedrift regnes også som inntekts-
givende arbeid (f.eks. butikk, gårdsbruk).

- Ja Nei

! Svarte du nei her, skal du ikke
fylle ut resten av denne siden.

3 Hvor mange måneder hadde du
heltids- og/eller deltidsarbeid i
året fra 3. nov. 1989 til 2. nov. 1990?
Se rettleiingen.

Heltid: måneder

Deltid: måneder

4 Oppgi navn og adresse på det arbeids-
stedet (bedriften) der du hadde inntekts-
givende arbeid lengst tid i året fra
3. nov. 1989 til 2. nov. 1990.

Med bedrift menes fabrikk, butikk,
gårdsbruk, ligningskontor e.l.

Navn:

Gate/vei:

Poststed:

5 Beskriv virksomheten på dette arbeids-
stedet så nøyaktig som mulig.
Skriv f.eks. produksjon av møbler, salg
av biler, bokhandel, jordbruk, utleie av
maskiner, arkitektvirksomhet e.l.

Virksomhet:

6 Hvilket yrke (tittel) hadde du på dette
arbeidsstedet?

Skriv f.eks. hjemmehjelp, rørlegger, frisør,
sykepleier, rengjøringshjelp, kokk, plate-
arbeider, salgskonsulent, forskolelærer e.l.

Yrke:

7 På hvilken måte er/var du knyttet til
arbeidsstedet du oppgav i spørsmål 4?

- Som fast eller midlertidig ansatt
- Som selvstendig næringsdrivende (eier)
- Som familiemedlem uten fast lønn
i familiebedrift

8 Hadde du inntektsgivende arbeid i uken
27. okt. - 2. nov. 1990?
Se rettleiingen.

- Ja Nei

! Svarte du nei her, skal du ikke
fylle ut resten av denne siden.

9 Hva er din vanlige/avtalte
ukentlige arbeidstid?

- 1-9 timer 30-34 timer
- 10-19 timer 35-39 timer
- 20-29 timer 40 timer eller
mer

10 Hvor mange timer inntektsgivende arbeid
utførte du i uken 27. okt. - 2. nov.?

- 1-9 timer 35-39 timer
- 10-19 timer 40 timer eller
mer
- 20-29 timer Ingen, jeg
arbeidet ikke
denne uken
- 30-34 timer

! Arbeidet du ikke denne uken, skal du
ikke fylle ut resten av denne siden.

11 Hvor møtte du på arbeid i uken
27. okt. - 2. nov.? Se rettleiingen.

Jeg møtte fast på samme arbeidssted/
adresse som jeg førte opp i spørsmål 4

Jeg møtte fast på annet sted.
Oppgi adresse

Kommune:

Gate/vei:

Poststed:

Jeg møtte på forskjellige steder
denne uken

! Møtte du på forskjellige steder denne uke,
skal du ikke fylle ut resten av denne side

12 Hvor mange ganger reiste eller gikk du
fra hjemstedet til arbeidsstedet i uken
27. okt. - 2. nov.?

Med hjemsted menes adressen i navne-
feltet øverst på skjemaet.

Ingen, jeg er bosatt på arbeidsstedet

(arbeider hjemme)

1 gang

2-3 ganger

Ingen, jeg var ikke på hjem-
stedet denne uken

4 ganger eller
flere

! Reiste du ikke denne uken, skal du
ikke fylle ut resten av denne siden.

13 Hvor lang tid brukte du vanligvis
fra hjemstedet til arbeidsstedet
(én vei) i uken 27. okt. - 2. nov.?

Under 15 min 45-59 min

15-29 min 60-89 min

30-44 min 90 min eller
mer

14 Hvilke transportmidler brukte du vanligvis
fra hjemstedet til arbeidsstedet (én vei)
i uken 27. okt. - 2. nov.?
Sett flere kryss hvis nødvendig.

Bil Båt

Buss Brukte sykkel,
gikk i mer enn
10 min

Tog, trikk, T-bane Annet

VIKTIG:
Bruk helst
blyant eller
blå/svart kulepenn



Slik: Ikke slik:

Spørsmålene på denne siden gjelder leiligheten der oppgavegiveren er registrert bosatt 3. november 1990 ifølge Folkeregisteret, se adressen i navnefeltet på den andre siden.

- 1 Har andre som bor i leiligheten mottatt boligskjema? Ja Nei

Dersom det er mottatt ett boligskjema i leiligheten, fylles det ut og sendes tilbake i svarkonvolutten sammen med alle personskjemaene.

Dersom flere i leiligheten har fått boligskjema, er det bare nødvendig å svare på spørsmålene om boligen (leiligheten) på ett av dem. For hver leilighet skal det nyttes bare en svarkonvolutt. Send derfor alle skjemaene fra de bosatte i leiligheten tilbake i den samme svarkonvolutten.

- 2 Hvor mange rom på 6 m² eller mer er det i leiligheten? Ta ikke med kjøkken, gang, bad o.l.

1 2 3 4 5
 6 7 8 9 eller flere

- 3 Hvor stor er leiligheten målt i kvadratmeter? Regn med alle rom til boligformål, også kjøkken, gang, bad o.l.

Under 50 m² 100-129 m²
 50-59 m² 130-149 m²
 60-79 m² 150-199 m²
 80-99 m² 200 m² eller mer

- 4 Hvor stort kjøkken er det i leiligheten?

6 m² eller større Det er ikke kjøkken i leiligheten
 Mindre enn 6 m²

- 5 Er det bad eller dusj inne i leiligheten?

Ja Nei

- 6 Er det vannklosett inne i leiligheten?

Ja Nei

- 7 Hva slags oppvarmingskilder er det i leiligheten?

Sentralvarme (radiatorer e.l.) Ovner for flytende brensel (olje, parafin e.l.)
 Elektriske ovner, varmekabler e.l. Ovner for fast brensel (ved, koks e.l.)

- 8 Har leiligheten kjøkken, bad/dusj, wc og minst ett beboelsesrom i samme etasje?

Ja Nei

- 9 Hvilken etasje ligger leiligheten i? Sett flere kryss hvis leiligheten har beboelsesrom i flere etasjer.

Kjelleretasje Underetasje
 1. 2. 3. 4. 5. eller høyere

- 10 Hva slags eie-/leieforhold er det til leiligheten? Sett bare ett kryss.

Jeg/vi eier den gjennom et borettslag eller boligaksjeselskap
 Jeg/vi eier den alene eller sammen med andre
 Jeg/vi leier den gjennom arbeidet (tjenestebolig)
 Jeg/vi leier den for et avgrenset tidsrom
 Jeg/vi leier den på andre vilkår

- 11 Hvor mange personbiler disponerer de som bor i leiligheten?

Ingen 1 2 3 eller flere

- 12 Sorterer husholdningen til vanlig avfallet sitt? Sett bare kryss for avfallstyper som blir levert/hentet etter at de er sortert ut.

Ingen særskilt sortering. Praktisk vanskelig, mangler tilbud e.l.
 Papir Maling, lakk, olje e.l.
 Glass Annet avfall
 Batterier

- 13 Hva slags hus ligger leiligheten i? Se rettledningen.

Frittliggende enebolig eller våningshus tilknyttet gårdsdrift
 Hus i kjede, rekkehus, terrassehus eller vertikaldelt tomannsbolig
 Horisontaldelt tomannsbolig eller annet boligbygg med mindre enn 3 etasjer
 Blokk, leiegård eller annet boligbygg med 3 etasjer eller mer
 Forretningsbygg, pensjonat, aldershjem, militærforlegning eller annet bygg for felleshusholdning

- 14 Er det heis i huset?

Ja Nei

- 15 Hvor mange leiligheter er det i huset?

1 2 3 4 5
 6 7 8 9 eller flere

- 16 Når ble huset bygd? (opprinnelig byggeår)

1900 eller før 1946 - 1960
 1901 - 1920 1961 - 1970
 1921 - 1940 1971 - 1980
 1941 - 1945 1981 - 1990

Pris kr 50,00

Publikasjonen utgis i kommisjon hos Universitetsforlaget, Oslo, og er til salgs hos alle bokhandlere.

ISBN 82-537-3344-5