

1543 NESSET



Folke- og bustadteljing 1990

Nesset

**FOLKE- OG BUSTADTELJING
1990**

KOMMUNEHEFTE

1543 NESSET

STATISTISK SENTRALBYRÅ
OSLO-KONGSVINGER 1991

ISBN 82-537-3284-8

EMNEGRUPPE
31 Folketellinger

ANDRE EMNEORD
Arbeidstid
Befolkning
Boliger
Grunnkretser
Husholdninger
Sysselsetting
Yrkesaktive

Forord

Hovudformålet med Folke- og bustadteljing 1990 er å gi eit bilete av befolkningen og levkåra i det norske samfunnet.

Eit anna viktig formål er å gi statistikk for mindre geografiske område som kommunar og delar av kommunar. For å dekkje dette formålet gir Statistisk sentralbyrå ut eit statistisk hefte for kvar kommune.

Når kommunehefta for alle kommunane i eit fylke er publiserte, vil det bli laga eit samandrag for fylket med tabellar som svarar til dei som finst i kommunehefta. Når alle kommunane i landet har fått hefta sine, vil det også bli laga eit samandrag for heile landet.

Innan utgangen av 1992 vil det vere etablert ein endeleg folketeljingsfil, og det blir utarbeidd eit hefte som dokumenterer folketeljingsprosjektet.

Resultata frå FoB90 vil i tillegg vere tilgjengelege i databasar i SSB, bl.a. Regionalstatistisk database. Det er vidare planar om ei spreing av folketeljingsdata i samband med publisering av annan statistikk frå SSB. Resultata vil ein også kunne få på maskinlesbar form. Brukarar som ønskjer meir omfattande bearbeiding av materialet vil få dette gjort i SSB mot å betale kostnadene.

Oslo/Kongsvinger, 23. desember 1991

Svein Longva

Jan Furseth

Innhald

	Side
Tabellregister	6
Figurdel	7
Tekstdel	
1. Formål	8
2. Opplegg og gjennomføring	8
2.1. Kva statistikken omfattar	8
2.2. Grunnlag for statistikken	8
2.3. Datainnsamling	8
3. Feilkjelder og uvisse resultat	8
4. Einingar, geografiske nivå og kjennemerke	9
4.1. Einingar	9
4.2. Geografiske nivå	10
4.3. Kjennemerke	11
4.3.1. Personkjennemerke	11
4.3.2. Bustadkjennemerke	14
4.3.3. Hushaldskjennemerke	15
5. Merknader til tabellane	16
Tabelldel	17
Vedlegg	
Kart over grunnkrinsar	
Kart over tettstader	
Personskjema	
Bustadskjema	

Standardteikn i tabellar

- Null
- 0,0 Mindre enn 0,5 av den brukte eininga

Tabellregister

	Side
1. Folkemengd ved folketeljningane 1875 - 1990, etter kommunegrensar pr. 3. november 1990	17
2. Folkemengd etter kjønn, ekteskapeleg status og alder. 3. november 1990	17
3. Hovudtal for utdanning. Personar 16-66 år etter yrkesaktivitet, arbeidstid i året, kjønn og utdanning. 3. november 1989 - 2. november 1990	18
4. Personar 16 år og over. Hovudtal for yrkesaktivitet i året 3. november 1989 - 2. november 1990 .	19
5. Hovudtal for yrkesaktive i året 3. november 1989 - 2. november 1990	20
6. Yrkesaktive 16 år og over, etter alder og næring/yrkesfelt. 3. november 1989 - 2. november 1990 .	21
7. Yrkesaktive 16 år og over, etter kjønn, arbeidstid i året og næring/yrkesfelt. 3. november 1989 - 2. november 1990	22
8. Hovudtal for yrkesaktive i veka 27. oktober - 2. november 1990, etter vanleg/avtala arbeidstid . . .	24
9. Yrkesaktive 16 år og over i veka 27. oktober - 2. november 1990, etter kjønn, vanleg/avtala arbeidstid og næring/yrkesfelt	25
10. Yrkesaktive 16 år og over med fast oppmøteplass på arbeid i veka 27. oktober - 2. november 1990, etter talet på arbeidsreiser, reisetid og yrkesfelt/oppmøteplass	26
11. Yrkesaktive 16 år og over med fast arbeidsreise i veka 27. oktober - 2. november 1990, etter reisemåte, oppmøteplass, talet på arbeidsreiser, reisetid og etter reisemåte, kjønn og alder	27
12. Bustader og busette. Hustype, talet på rom, kjøkken. 3. november 1990	28
13. Bustader, rom og busette, etter hustype. 3. november 1990	28
14. Bustader etter eigeform og areal. Rom og busette, etter eigeform. 3. november 1990	28
15. Bustader etter talet på rom og talet på busette. 3. november 1990	29
16. Bustader etter byggjeår for huset og hustype/eigeform/kjelde til oppvarming. Busette og rom, etter byggjeår for huset. 3. november 1990	29
17. Bustader og busette. Sanitærutstyr, storleik og tilgjenge. 3. november 1990	30
18. Bustader etter standardindikatorar. Busette etter alder og standardindikatorar. 3. november 1990 . .	31
19. Hushald, familiar og personar, etter hushaldstipe. Hushald etter hushaldstipe og talet på familiar i hushaldet/yrkesaktivitet i hushaldet/eigeform/talet på rom i bustaden og kjøkken. 3. november 1990	32
20. Hushald, familiar og personar, etter hushaldsstorleik/hushaldstipe. Absolutte tal og prosent. 3. november 1990	33
21. Hushald etter hushaldstipe og disponering av personbil/sortering av avfall. 3. november 1990	34
22. Familiar i privathushald etter familietype. Personar etter alder og familietype. 3. november 1990	34
23. Hovudtal for par og personar i par. 3. november 1990	35
24. Barn 0-17 år etter alder, familietype og mors/fars yrkesaktivitet i veka 27. oktober - 2. november 1990	35
25. Personar 67 år og over. Alder, talet på personar i hushaldet, hushaldstipe og indikatorar for bustadstandard. 3. november 1990	36
26. Folkemengd etter alder, kjønn og type bustadstrøk/grunnkrins. 3. november 1990	37
27. Yrkesaktive 16 år og over i året, etter næring, kjønn og type bustadstrøk/grunnkrins. 3. november 1990	39
28. Privathushald. Utvalde kjenneteikn for bustadstandard, og disponering av personbil. Bustadstrøk/grunnkrins. 3. november 1990	41

Figur 1. Yrkesaktive 16 år og over, etter næring. Prosent. 1980 og 1990

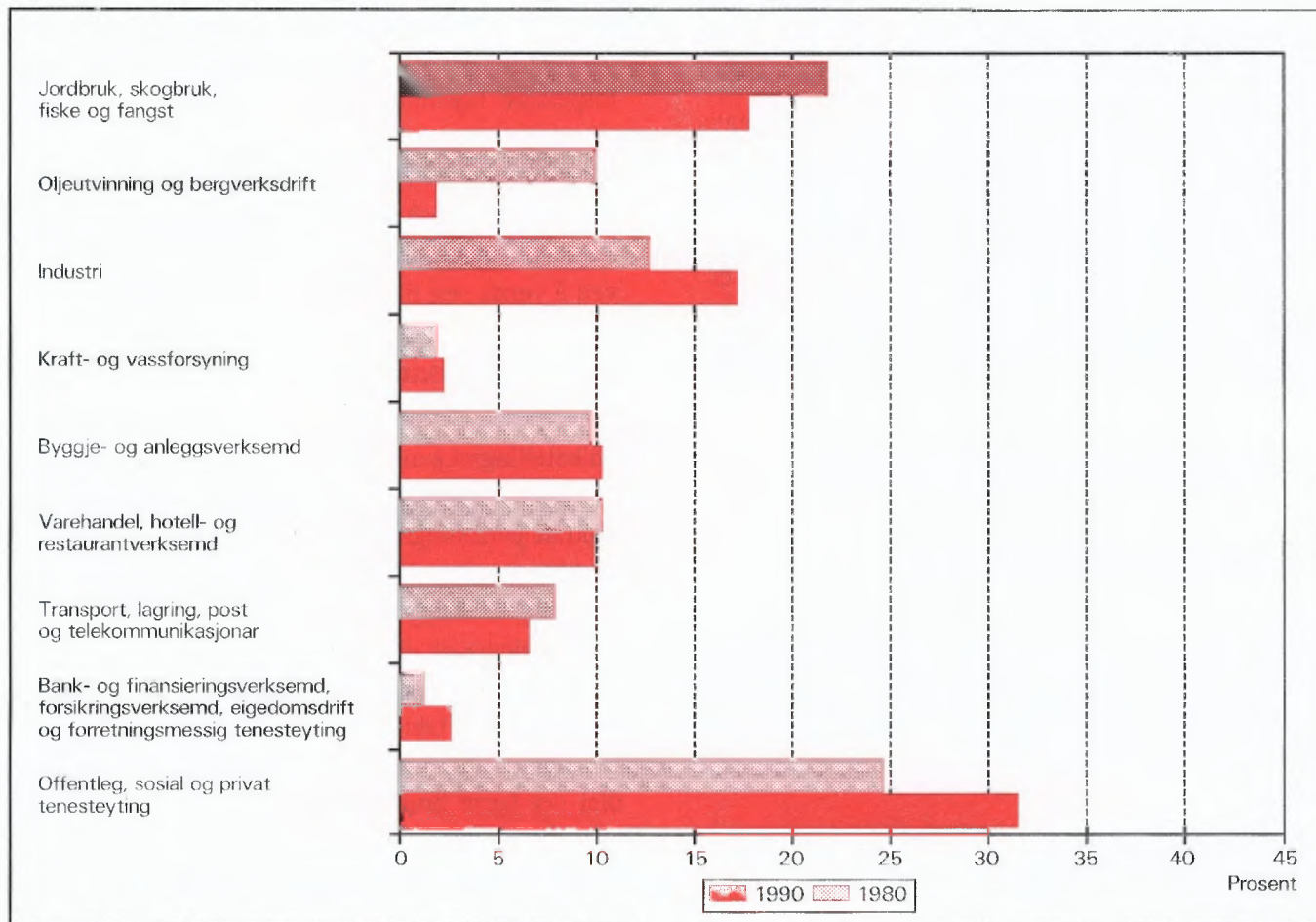

Figur 2. Hovudtal for bustadstandard og disponering av bil. Prosent. 1980 og 1990

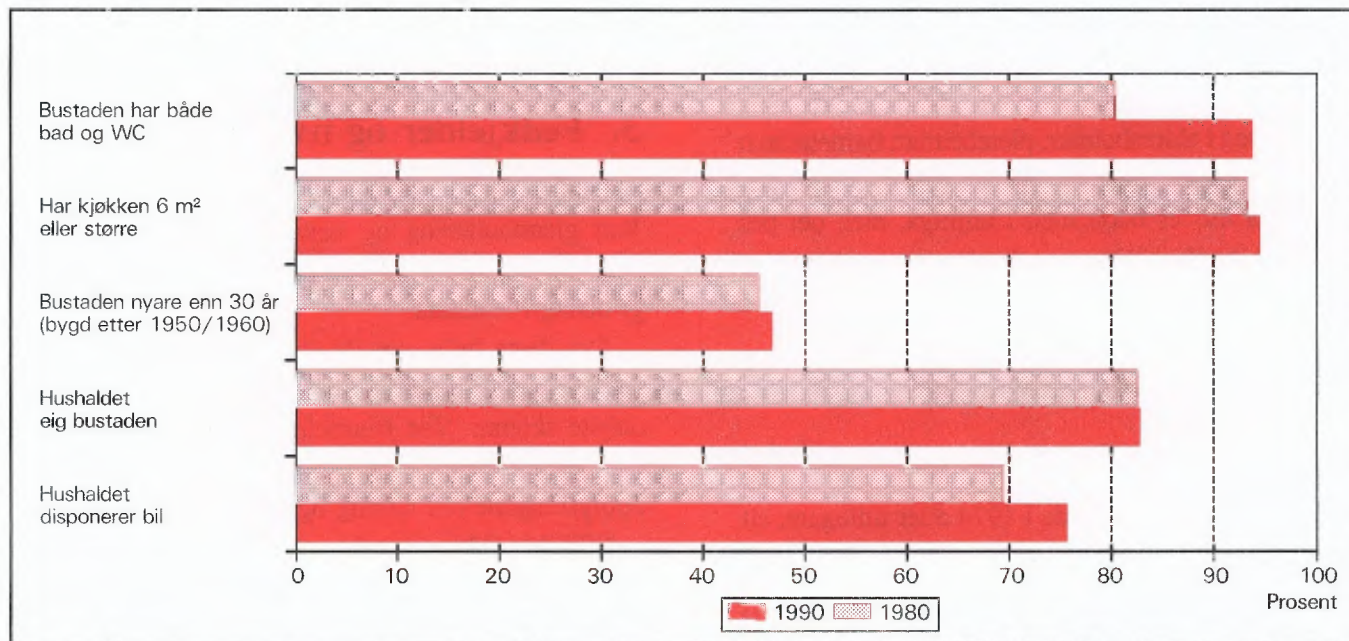

1. Formål

Hovudformålet med Folke- og bustadteljing 1990 (FoB90) er å gi eit bilete av befolkningen og levekåra i det norske samfunnet. Moderne folketeljingar legg stor vekt på å sjå opplysningar om bustader og butilhøve, sysselsetjing og yrke, utdannings- og inntektsforhold, arbeidsreiser mv. i samanheng.

Formålet med denne publikasjonen er å gi ei omtale av kvar kommune, og av område som er mindre enn ein kommune (delområde, krinsar, tettstader).

2. Opplegg og gjennomføring

2.1. Kva statistikken omfattar

FoB90 omfattar alle personar (også utanlandske statsborgarar) som var registrerte som busette i Noreg på teljingstidspunktet 3. november 1990, i samsvar med forskriftene om føring og ordning av folke-registra.

Bustadteljinga har med alle privatbustader der minst éin person var registrert som busett 3. november 1990.

Teljinga omfattar *ikkje* bustader der det ikkje budde folk eller der det budde nokon berre mellombels (t.d. ugifte personar som oppheldt seg utanom foreldreheimen på grunn av skolegang). Det er heller ikkje henta inn opplysningar om bustaden for dei som oppheldt seg i aldersheimar, pleieheimar, barneheimar og andre fellesinstitusjonar og får stell og tilsyn der.

Eininga *hus* er ikkje med i teljinga, men det blir gitt nokre opplysningar om det huset som bustaden ligg i.

2.2. Grunnlag for statistikken

I kommunar med færre enn 6 000 innbyggjarar fekk alle personar som var fødte i 1974 eller tidlegare, eit personskjema. Den eldste i kvar familie fekk i tillegg eit bustadskjema.

Svara på spørsmåla på desse utgjer dei fleste opplysningane i folke- og bustadteljinga. Dei andre oppgåvene kjem frå ulike statistiske og administrative register. Dei viktigaste registerkjennemerka er kjønn, alder og andre demografiske kjennemerke og utdanning.

I kommunar med 6 000 eller fleire innbyggjarar er det henta inn opplysningar på skjema berre frå eit utval av befolkningen 16 år og over. Teljingsopp- legget i utvalskommunane blir omtala i hefta for dei respektive kommunane, og i det informasjonsheftet som er nemnt.

Det er laga eit eige informasjonshefte som m.a. gjer greie for bakgrunn, metode, fagleg innhald og opplegg for bearbeiding av teljinga. Heftet kan ein få ved å vende seg til SSB, Folketeljingskontoret.

2.3. Datainnsamling

Folketeljingsskjema blei sende i posten direkte til kvar einskild oppgavegivar. Namn og adresse frå Det sentrale personregister (DSP) blei førde på i førehand.

Alle oppgavegivarane fekk eit personskjema med rettleiing. I tillegg fekk den eldste i kvar familie eit bustadskjema og ein svarkonvolutt.

Utfylte skjema frå alle oppgavegivarane i leileg- heita/bustaden blei sende samla tilbake i svarkonvo- lutt. Der det budde fleire familiar i same bustad, blei det berre brukt éin svarkonvolutt og berre eitt bustadskjema blei utfylt. Innsamlingsmetoden gav derfor grunnlag for å gruppere personar til hushald (sjå nedanfor).

Personar som ikkje hadde sendt inn folketeljings- skjema til rett tid, fekk tilsendt inntil to adresserte purringar.

3. Feilkjelder og uvisse resultat

Ved gjennomføring og bearbeiding av ei statistisk undersøking vil det alltid kunne oppstå feil som kan gi utslag i resultatata.

Dei fleste feila oppstår vanlegvis under oppgave- innhentinga og kjem av urette svar eller mangelfullt utfylte skjema. Ved bearbeiding kan det oppstå feil når opplysningane blir koda, i vårt tilfelle spesielt opplysningane om næring og yrke.

SSB har ikkje kontakta oppgavegivarane dersom det vart funne feil eller manglar ved utfyllinga. Materialet har likevel gjennomgått omfattande maski- nelle kontroll- og opprettingsrutinar. For kjennemer- ke med uoppgitt svar er det rekna ut eit mest mogleg sannsynleg svar på grunnlag av dei andre opplys- ningane personen har gitt og ut frå svara frå andre oppgavegivarar.

Kontroll- og opprettingsrutinane vil bli nærare omtala i publikasjonen som dokumenterer FoB90-prosjektet. Publikasjonen vil bli gitt ut sist i 1992.

SSB gjennomfører ei kvalitetsundersøking i samband med folketeljinga. Undersøkinga tek sikte på å kontrollere kvaliteten av hushaldssamansetjinga i folketeljinga. Vidare skal ein vurdere eventuelle konsekvensar for statistikken av å nytte regelverket i folkeregisterlova som grunnlag for geografisk plassering av befolkningen. Ein ventar at resultatata vil liggje føre i 1992.

4. Einingar, geografiske nivå og kjennemerke

Når ikkje anna er nemnt, gjeld opplysningane situasjonen 3. november 1990.

4.1. Einingar

Person

Teljinga omfattar alle personar som etter folkeregistret er registrert som busett i Noreg på teljingsdagen 3. november 1990. Kven som skal reknast som busett og kvar dei skal ha adressa si, går fram av forskriftene om føring og ordning av folkeregistra.

Busette

Med busette meiner vi personar busette i privathushald. Talet på *busette i alt* vil derfor vere mindre enn talet på *personar i alt* i kommunen (folkemengd).

Barn

I tabellane 19-21 og 23-24 omfattar omgrepet *Barn* ugifte heimebuande barn under 18 år som er registrerte busette i familien til minst ein av foreldra eller andre føresette. Eldre barn som bur i heimen, er ikkje rekna som barn etter denne definisjonen.

Par (ektepar og sambuarpar)

Som *Par* blir rekna gifte par og sambuarpar.

Gifte par er ektepar som er registrerte busette i same privatbustad, aldersheim, pleieheim e.l.

Sambuarpar er personar som lever saman i ekteskapsliknande forhold utan å ha inngått formelt ekteskap.

Begge personane i eit par må vere registrerte som busette på same adressa.

Familie

Som familie reknar vi:

- ektepar og eventuelle ugifte heimebuande barn utan omsyn til alderen på barnet
- mor/far med ugifte heimebuande barn utan omsyn til alderen på barnet
- kvar enkelt person som ikkje høyrer med i gruppene over (einsleg)

Eit familienummer er eitt av kjennemerka for kvar person i Det sentrale personregister. Grupperinga til familie i teljinga er gjort med utgangspunkt i dette familienummeret.

Alle i ein familie i teljinga må vere registrerte busette på same adressa (same kommune og poststad), og dei kan berre inngå i eitt hushald. Personar, t.d. ektefellar, som etter denne regelen er plasserte på kvar sin stad, er ikkje grupperte til same familie i teljinga, sjølv om dei har likt familienummer i Det sentrale personregister.

Barn som har gått ut av familien fordi dei har fått egne barn, har meldt flytting og/eller inngått ekteskap, blir aldri rekna til foreldra sin familie på eit seinare tidspunkt. Når t.d. eit ektepar bur saman med eit skilt barn, utgjer ektefellane og barnet kvar sin familie.

Ein familie kan aldri bestå av meir enn to generasjonar.

Ugifte sysken som bur saman i ein bustad der ingen av foreldra er busette, blir rekna som kvar sin éinpersonfamilie.

Personar med ukjend bustad eller familienummer blir rekna som einslege (éinpersonfamiliar).

I eit sambuarpar utgjer kvar sambuar sin eigen familie saman med egne barn. Felles barn er med i familien til éin av foreldra.

Hushald

Til same hushald er rekna personar som er registrerte busette i same bustad. Slike hushald blir kalla *bustadhushald*. Eit hushald kan vere samansett av ein eller fleire familiar. Grupperinga av personar til bustadhushald er hovudsakleg gjort ut frå innsendingsmåten (felles retur) og opplysningar gitt i teljingsskjemaet. Sjølv om Det sentrale personregister ikkje gir oversikt over kven som bur saman i kvar einskild bustad, er adresseopplysningane i registeret nytta som eit supplement i arbeidet med å konstruere hushaldet.

I teljinga blir det skilt mellom privat- og felleshushald.

Grappa *Privathushald* omfattar personar som er registrerte som busette i same privatbustad. Sidan alle opplysningane om hushald i teljinga er knytt til denne typen, er talet på hushald i alt derfor lik talet på privathushald.

Til *Felleshushald* er rekna slike som er registrerte busette i aldersheimar, pleieheimar, barneheimar o.l., og som får stell og tilsyn der. Tilsette som er busette i/ved felleshushaldet, er alltid rekna som busette i privathushald. Det same gjeld militært personell som er registrerte busette i forlegningen.

Folketeljinga gir ikkje statistikk over felleshushald. Det er hovudsakleg fordi personar som oppheld seg på institusjon, men som er registrerte busette i heimen, tilhører privathushaldet dei er registrerte i. Ein statistikk på dette grunnlaget ville derfor gi eit misvisande bilete.

Bustad (leilegheit)

Ein bustad er eitt eller fleire rom som er bygde eller ombygde til heilårs privatbustad for ein eller fleire personar. Det må vere tilgjenge til rommet/romma utan at ein må gå gjennom ein annan bustad. For å gjere det enkelt blir det i tabellane brukt nemninga bustad i staden for privatbustad.

Ein bustad er t.d. rekkjehusleilegheit, leilegheit i tomannsbustad, leilegheit i leigegard, blokkleilegheit og hybelleilegheit. Einebustad er også leilegheit.

Ein hybel i privathus er ein bustad dersom han har eigen inngang. I hybelhus er kvar hybel rekna som eigen bustad, også der rom som t.d. kjøkken og bad er felles. Leilegheiter og hyblar som blir disponerte av privathushald i sjukehus, institusjonar, militærforlegningar o.l., er alltid rekna som eigen bustad.

I somme tilfelle kan ein bustad omfatte meir enn ei leilegheit. Det gjeld når personar i same familie (t.d. ugifte barn) bur i eiga leilegheit (t.d. hybelleilegheit) på same adressa som resten av familien. I slike tilfelle omfattar bustaden alle leilegheitene som familiemedlemmane brukar.

Fordi omgrepet bustadhushald blir brukt, blir talet på bustader det same som talet på privathushald i teljinga.

Det er ikkje innhenta oppgåver for bustader der ingen er registrert busett (sjå avsnitt 2.1).

Hus er ikkje eiga eining i teljinga, men bustadkjennemerka omfattar nokre opplysningar om huset som bustaden ligg i.

4.2. Geografiske nivå

Grunnkrens, delområde

Grunnkrensane er utforma slik at dei skal vere stabile over ein rimeleg tidsperiode. Ein grunnkrens er eit samanhengande geografisk område, og har mest mogleg einsarta natur, næringsgrunnlag, kommunikasjonsforhold og busetnad. Folkemengd og areal bør ikkje variere for sterkt. Visse variasjonar i befolkningsgrunnlaget finst likevel - ein krens i spreittbygde strøk kan ha under 100 innbyggjarar, medan dei tettast utbygde byområda kan ha over 1 000.

Fordi kringen skal vere stabil, er han ikkje knytta opp til tettstadsavgrensinga. Ein krens kan derfor innehalde både tett og spreitt busetnad.

Det er ikkje stilt krav om at grunnkrensgrensene skal falle saman med grensene for kyrkjesokn, skole- eller valkrinsar.

Landet er delt inn i om lag 13 600 grunnkrinsar.

Grunnkrensane er grupperte saman til *delområde* (bydelar/bygdelag). I eit delområde er det vanlegvis 1 000 - 3 000 personar i spreittbygde strøk og 3 000 - 5 000 i tettbygde. I alt er det om lag 1 550 delområde i landet.

Alle adressene i landet er gitt kodar for grunnkrins og delområde. Kodane er ein del av datagrunnlaget i Det sentrale personregister. Grunnkrinsinndelinga i FoB90 kan samanliknast med FoB80. I visse tilfelle (ved krinsdelingar i perioden) må samanlikninga skje med utgangspunkt i grupper av 1990-krinsar.

Kart over grunnkrinsar og delområde er med som vedlegg til heftet.

Kommune

Vi går ut i frå at kvar einskild person i teljinga har bustaden sin i den kommunen og den bustaden der vedkommande var registrert som busett i Folkeregistret 3. november 1990.

Hovudregelen er at ein person skal registrerast som busett der han eller ho tar døgnavila si. Dei viktigaste unntaka frå denne hovudregelen gjeld:

- Ugifte personar som pga. studier, skolegang eller verneplikts-/sivilteneste oppheld seg utanom foreldra/forsørgjaren sin bustad. Dei skal vere registrerte i foreldra/forsørgjaren sin bustad.
- Gifte personar som det meste av tida må bu borte frå heimen pga. arbeid, studier, verneplikts-/sivilteneste (t.d. yrkesaktive som er vekependlarar). Dei skal vere registrerte i ektefellen sin felles bustad.
- Personar som er innlagde på sjukehus eller sette inn i fengsel, arbeidsanstalt e.l. Dei skal vere registrerte der dei var busette før dei blei innlagde/innsette.

Personar som ikkje kan knytast til ein bestemt bustad, blir rekna til gruppa *Utan fast opphaldsstad*. Dei er rekna med i den kommunen der dei sist hadde fast bustad.

Det er ikkje innhenta opplysningar om mellombels bustad. Folketeljinga gir derfor ikkje oppgåver over den eksisterande befolkningen.

Tettstad

For at ei hussamling skal reknast som tettstad, må det bu minst 200 personar der, og avstanden mellom husa må normalt ikkje overstige 50 meter. Det er tillate med avvik etter skjøn for område som ikkje skal eller kan bli busette. Dette kan t.d. vere parkar, idrettsanlegg, industriområde, eller naturlege hindringar som elvar eller dyrkbare område. Hussamlingane som naturleg hører med til tettstaden, blir tekne med i ein avstand på 400 meter frå tettstadkjernen.

Tettstadsavgrensinga er uavhengig av grunnkrinsinndelinga, og kan også gå på tvers av kommuneinndelinga.

Kart over tettstadene i kommunen er med som vedlegg til heftet.

Tal for kvar einskild tettstad er gitt i tabellane 26-28, under *Tettbygde strøk*.

4.3. Kjennemerke

4.3.1. Personkjennemerke

Alder

I fordelinga etter alder er kvar person gruppert etter alder pr. 31. desember 1990. (Alder = 1990 minus fødselsår.)

Arbeidsreiser - generelt

Arbeidsreiseopplysningane omfattar oppmøteplass, talet på arbeidsreiser, reisetid og reisemåte (sjå dette). Kjennemerka gjeld personar 16 år og over som *utførte* inntekstgivande arbeid i teljingsveka frå 27. oktober til 2. november 1990 og som hadde ein *fast* oppmøteplass. Arbeidsreiseopplysningane gjeld reisa frå heimstaden (registrert bustad) til arbeidsstaden.

Det blei lagt spesiell vekt på utforminga av arbeidsreisespørsmåla. Både i spørsmålsteksten og rettleiinga blei det forklart at *heimstaden* er den bustadadressa som vedkommande var registrert som busett på i Folkeregisteret 3. november 1990.

Arbeidsreiser - talet på

Talet på arbeidsreiser er dei gongene oppgåvegivaren reiste *frå* heimstaden *til* arbeidsstaden (éin veg) i teljingsveka. Med *Heimstad* meiner vi alltid den bustadadressa som vedkommande er registrert busett på. For personar som budde mellombels på t.d. hybel eller brakke denne veka, er reisa mellom hybelen/brakka og arbeidsstad ikkje teken med. Personar som arbeidde i heimen (t.d. bønder) er grupperte til *reiste ikkje*. Det same gjeld personar som ikkje var på heimstaden i teljingsveka.

Arbeidstid

Teljinga har opplysningar om arbeidstid både i året (12-månadersperioden), og i teljingsveka frå 27. oktober til 2. november 1990. For veka er det dessutan eit skilje mellom vanleg/avtala og faktisk arbeidstid.

Arbeidstid i året

I FoB90 er årleg arbeidstid det samla talet på heile månader som vedkommande hadde arbeid, heiltid og/eller deltid, i alle arbeidsforhold. Som heiltid er rekna samla arbeidstid på 30 timar eller meir i veka, noe som svarar til 120 timar eller meir over ein 4-vekersperiode. Fråvære er ikkje trekt frå. Summen av månader med heiltids- og deltidsarbeid kan høgst vere 12.

Arbeidstid i veka (vanleg/avtala)

Den avtala arbeidstida i veka er gitt i timeverk og viser det timetalet den yrkesaktive har avtale om. For yrkesaktive som ikkje hadde inngått avtale om ei bestemt arbeidstid, gjeld oppgåva den gjennomsnittlege arbeidstida. Det same gjeld for personar med

varierende arbeidstid eller for dei som har skiftarbeid kombinert med friperiodar. Faste førebuingar ut over ordinær arbeidstid er inkludert (lærarar). Arbeidstid i fleire arbeidsforhold skulle summerast. Betalt fråvære er ikkje trekt frå, medan tilfeldig meirarbeid (sesongvariasjonar, overtid) derimot ikkje er lagt til.

Arbeidstid i veka (utført)

Faktisk utført arbeidstid er oppgitt i timeverk. Overtid og anna ekstraarbeid er rekna med, men omgrepet omfattar ikkje fråvære på grunn av sjukdom, ferie, permisjon med lønn o.l. Personar som ikkje var på arbeid i teljingsveka, t.d. på grunn av skift- eller turnusfridagar, utførte ikkje inntektsnivande arbeid denne veka.

Bustad

Sjå *Kommune* i avsnitt 4.2.

Bustadstrøk (tettbygd - spreittbygd)

Sjå *Tettstad* i avsnitt 4.2.

Ekteskapeleg status

Det er brukt fire hovudgrupperingar etter ekteskapeleg status, nemleg ugifte, gifte, enkjer/enkjemenn og separerte/skilde. Ekteskapeleg status omtalar den formelle situasjonen, ikkje faktiske samlivsforhold (sambuarar).

Familietype

Under omtalen av eininga *familie* (avsnitt 4.1 ovanfor) er det gjort greie for kven som skal reknast til same familie. På grunnlag av kva for personar som inngår i familien og kva for ekteskapeleg status dei har, blir familiane inndelte i typar, slik:

Einsleg	einpersonfamilie.
Ektepar utan barn	familien inneheld eit ektepar, men ingen ugifte, heimebuande barn.
Ektepar med barn	familien inneheld eit ektepar, og paret sine ugifte, heimebuande barn utan omsyn til alder.
Mor/far med barn	familien inneheld mor eller far og deira ugifte, heimebuande barn utan omsyn til alderen på barnet/barna.

Familietyper baserer seg på den formelle ekteskapelege statusen til personane i familien. I eit sambuarpar utgjer kvar einskild sambuar derfor sin eigen familie.

Heiltid/deltid

Ein person kjem i gruppa heiltidsarbeid når summen av avtala/vanleg arbeidstid i alle arbeidsforhold er 30 timar eller meir i veka (120 timar eller meir over ein 4-vekersperiode).

Næring

Yrkesaktive personar 16 år og over er grupperte etter næring ut frå opplysningar om 12-månadersperioden. Kjennemerket er knytta til det arbeidsforholdet som hadde vara lengst. Det er ikkje innhenta særskilte oppgaver om næring for teljingsveka frå 27. oktober til 2. november.

Næringsgrupperinga er gjord etter 1983-utgåva av Standard for næringsgruppering (Standardar for norsk statistikk 2). Standarden er eit fem-sifra pyramidisk system der kvart siffer viser eit grupperingsnivå.

FoB80 blei gruppert etter den førre utgåva av næringsstandarden (utgitt i 1978). Dei viktigaste endringane frå denne utgåva finn vi under Detaljhandel. Standardendringane har ingenting å seie for jamføringane med siste teljing for næring på 1-siffernivå.

Næringsgrupperinga kan etter mindre modifikasjonar på tabellnivå samanliknast med International Standard Industrial Classification of all Economic Activities (ISIC) frå 1968.

FN vedtok ein ny versjon av ISIC i 1989. Den nye versjonen vil etter kvart bli innarbeidd i næringsstandarden i dei fleste landa i Europa. Når den nye standarden blir innført i Noreg, vil folketeljingsmaterialet få næringskodar etter ISIC -89 i tillegg til dei noverande.

Oppmøteplass på arbeid

Oppmøteplassen er den staden der oppgavegivareren møtte fram då arbeidsdagen tok til. Grupperingskriterium er kommune. Personar som møtte på ulike stader, var til sjøs e.l. har ikkje fast oppmøteplass.

Reisemåte til arbeidet

Reisemåten gjeld dei transportmidla vedkommande til vanleg brukte på arbeidsreisa (éin veg).

Reisetid til arbeidet

Reisetida er den tida det tek å kome *frå* heimstaden (registrert bustadadresse) *til* arbeidsstaden (éin veg). I reisetida er gongtid og ventetid under reisa rekna med. Det same gjeld faste gjeremål, t.d. å bringe barn

til barnehage. Tilfeldige gjeremål og forseiningar blir ikkje rekna med.

For pendlarar som budde mellombels utanom heimen (hybelen, brakka) blir reisetida rekna frå heimstaden og fram til arbeidsstaden.

Spreittbygd/tettbygd strøk

Sjå *Tettstad* i avsnitt 4.2.

Utdanning

Utdanningsopplysningane i publikasjonen er henta frå datafil over høgste utdanning blant befolkningen pr. 1. oktober 1989, såkalla omkoda utgåve (grupperinga av grunnleggjande fagutdanning - også den som blei fullført før skoleåret 1972/73 - byggjer på 9-årig grunnskole og er plassert på klassetrinn 10, nivå 3). Folketeljingsmaterialet vil bli oppdatert med utdanningsopplysningar pr. 1. oktober 1990 så snart denne årgangen ligg føre.

Opplysningane om utdanning fullført i utlandet etter 1. november 1980 er mangelfulle i data-materialet. Dette gjeld spesielt for dei som er fødde utomlands. SSB gjennomfører derfor ei eiga undersøking i 1991 om utdanning blant innvandrane. Resultata frå undersøkinga er ikkje med i denne publikasjonen, men vil seinare gå inn i teljingsmaterialet.

Frå og med 1987 blir det i all utdanningsstatistikk frå SSB brukt seks-sifra utdanningskodar, etter Standard for utdanningsgruppering - Revidert 1989 (Standardar for norsk statistikk 7). Standarden er bygd opp som eit pyramidisk klassifikasjonssystem. Utdanninga er først ordna i grove grupper etter (samla) tid ved normal studieprogresjon. Gruppene blir kalla *utdanningsnivå*. Innanfor kvart nivå er utdanningane delte opp etter *fagfelt* og *faggrupper*. Ein del utdanningar som tidlegare var plasserte på for lågt nivå, har skifta nivå ved overgangen til revidert standard. Dei største gruppene er ingeniør- og helsefagutdanningar.

Resultata frå utdanningsstatistikken blir no presenterte etter omkoda utdanningskode (sjå ovanfor), medan folketeljinga i 1980 er basert på ein versjon av den gamle standarden som ikkje er omkoda. Derfor kan ikkje resultata frå dei to teljingane samanliknast. SSB kan lage statistikk som kan samanliknast på *grovt* nivå (grupper av utdanningsnivå) ved å dele inn FoB80 etter ny standard og kode om all grunnleggjande fagutdanning til 9 år. Slik statistikk må utførast som betalt oppdrag.

Yrke

Yrkesaktive personar 16 år og over er grupperte etter yrke ut frå opplysningar om 12-månadersperioden. Kjennemerket er knytt til det arbeidsforholdet som tok lengst tid. Det er ikkje innhenta særskilte oppgaver om yrke for teljingsveka frå 27. oktober til 2. november.

Grunnlaget for yrkesgrupperinga er Standard for yrkesgruppering i offentleg norsk statistikk (utgitt av Arbeidsdirektoratet i 1965). Standarden blir ofte omtala som NYK (Nordisk yrkesklassifisering). Til folketeljinga i 1980 blei standarden ajourført av SSB ved at nye yrkestitlar blei plasserte inn på riktig stad i systemet, ein del yrkesgrupper blei slått saman og andre blei splitta i fleire grupper. Etter 1980 har SSB halde fram med ajourføring med nye yrkesnemningar.

Yrke i folketeljinga er koda med tre av dei i alt fem sifra som standarden har.

Yrke er koda på same måten og etter same standarden både i FoB80 og FoB90, slik at det er mogleg å samanlikne yrkesstatistikken mellom dei to teljingane.

NYK og dermed teljinga kan berre til ein viss grad samanliknast med den nyaste (1988) utgåva av International Standard Classification of Occupations (ISCO). Derimot er det godt samsvar med førre ISCO (1958, revidert i 1968). Det er denne versjonen som pr. 1990 blir brukt i dei fleste europeiske landa.

Yrkesaktivitet

I FoB90 er det innhenta oppgaver om yrkesaktiviteten både for dei siste 12 månadene (3. november 1989 til 2. november 1990) og for den siste veka før teljings-tidspunktet (27. oktober - 2. november 1990).

Som yrkesaktive blir rekna personar 16 år og over som *hadde* inntektsgivande arbeid i minst 100 timar i 12-månadersperioden. Inntektsgivande arbeid er alt arbeid som blir utført mot betaling i form av lønn, inntekt av eiga verksemd, provisjon, honorar o.l. Deltidsarbeid, vikararbeid, barnepass, feriejobbar o.l. er også med. Det same gjeld sjukefråvære, ferie, permisjon med lønn o.l. Ved folketeljinga i 1980 skulle slikt fråvære ikkje reknast med. Arbeid som familiemedlemmer utan fast lønn i familiebedrift (t.d. butikk, gardsbruk) og verneplikts-/sivilteneste blir også rekna som yrkesaktivitet.

Dei som var yrkesaktive i 12-månadersperioden svarte også på om dei *hadde* inntektsgivande arbeid som varte minst 1 time i veka 27. oktober til 2. november 1990. Ved folketeljinga i 1980 måtte ein

ha utført arbeid som vara minst ein time for å bli rekna som yrkesaktiv i veka. Teljingane i 1980 og 1990 kan samanliknast fordi FoB90 også kan fordele dei yrkesaktive etter utført arbeidstid i veka.

Yrkesstatus

Yrkesaktive personar 16 år og over er grupperte etter yrkesstatus ut frå arbeidsforholdet dei oppgav for 12-månadersperioden. Det er ikkje innhenta særskilte oppgåver om yrkesstatus for teljingsuka frå 27. oktober til 2. november.

Personar (også medeigarar) som arbeidde i firma organiserte som aksjeselskap, andelslag eller andre selskapsformer med avgrensa ansvar, er alltid rekna som tilsette.

Ein person er rekna som sjølvstendig dersom vedkommande dreiv verksemd aleine for eiga rekning eller saman med andre med uavgrensa ansvar (t.d. i ansvarleg selskap).

Grappa *Familiemedlem utan fast lønn i familiebedrift* omfattar personar som arbeidde i familieverksemd utan fast lønn, og som verken var eigar eller medeigar i verksemda. Eit familiemedlem utan fast lønn kan likevel ha lønn for arbeidet i form av kost og losji, del av overskott e.l.

Der ektefellar arbeidde i felles verksemd (t.d. gardsbruk) som ikkje var organisert som aksjeselskap e.l., er den eine ektefellen rekna som sjølvstendig og den andre som familiemedlem utan fast lønn, med mindre begge ektefellane var registrerte som eigarar av verksemda.

4.3.2. Bustadkjennemerke

Bustadkjennemerka gjeld berre for privatbustader og personar i privathushald.

Areal

Aralet av bustaden er det samla arealet av rom på 6 m² eller meir som blir brukte til bustadformål. I tillegg er også entré, gangar, trapperom, vaskerom o.l. med i arealet.

Busette pr. bustad

Busette pr. bustad er lik talet på busette i privatbustader dividert med talet på bustader i alt.

Byggjeår

Byggjeåret er det året da minst halvparten av bu-

stadene i huset var ferdig til innflytting. For hus som er ombygde, er det opprinnelege byggjeåret oppgitt.

Eige-/leigeform

Som *eigarar* er også rekna personar som har burett ved å eige ein aksje eller ein part.

Som *leige for eit avgrensa tidsrom* er rekna leigeavtaler som går til ein bestemt dato, også framleige. Bustader stilt til disposisjon gjennom arbeidsforhold for ein avgrensa tidsperiode er derimot rekna med blant *tenestebustader*.

Leige av bustaden på *Andre vilkår* gjeld t.d. ved leigekontrakt med heimel i husleigelova, munnleg leigeavtale eller kåravtale. Obligasjonsleilegheiter og trygdeleilegheiter er også tekne med her.

Etasjeplassering

Etasjeplasseringa viser i kva for ein etasje bustaden har rom til bustadformål. For bustader som går over fleire plan, er alle etasjane oppgitt.

Hustype

Ein *einebustad* ligg fritt med minst ein halv meter til andre hus. Han kan også innehalde ei hybelleilegheit, og eitt eller fleire rom kan vere i bruk som hybel.

Våningshus knytt til gardsdrift omfattar alle typar bustadhus på gardsbruket.

Eit *hus i kjede* (også *einebustad i kjede*) er bunde saman med eit anna hus ved bu, garasje/carport, svalgang e.l.

I eit *terrassehus* er leilegheitene bygde saman i ei skråning der fleire av leilegheitene har terrasse på heile eller delar av taket til leilegheita under.

Terrasseblokk er rekna som blokk og ikkje som terrassehus.

Anna bustadbygg med mindre enn tre etasjar omfattar til dømes firemannsbustad, *einebustad* med mindre enn ein halv meter mellom husa o.l.

Leilegheita ligg i eit *forretningsbygg* eller i eit *bygg for felleshushald* dersom mindre enn halvparten av golvarealet i huset blir brukt til privatbustad.

I nokre tabellar er hus i kjede, terrassehus og anna bustadbygg med mindre enn tre etasjar slått saman og kalla *småhus*.

Kjøkken

Kjøkkenet er den delen av bustaden der det er installert utstyr til matlaginga. Kjøkkenet kan vere eit eige rom, men treng ikkje å vere det (opne løysingar).

Dersom fleire bustader har felles kjøkken, t.d. hyblar i eit hybelbygg, er alle bustadene rekna å vere utan kjøkken.

I storleiken på kjøkkenet er også golvplassen til benker og skap rekna med.

Kjelde til oppvarming

I FoB90 er alle kjelder til oppvarming i bustaden tekne med, medan det ved siste teljing berre var den viktigaste som blei registrert.

Plan i bustaden

Bustaden seier vi ligg på eitt plan dersom kjøkken, bad/dusj, wc og minst eitt bustadrom er i same etasje utan trapper mellom.

Tilgjenge

Som eit mål for korleis ein kan ta seg fram til bustaden, er det nytta ei inndeling etter plan i bustaden, etasjeplassering i bustaden og om huset har heis.

Rom - talet på

I talet på rom er med bustadrom på 6 m² eller meir som kan nyttast året rundt. Kjøkken, bad, wc, vaske-rom, gang o.l. er ikkje med, og heller ikkje rom som berre blir nytta til næringsverksemd.

Rom pr. bustad

er summen av alle rom dividert med talet på bustader. I FoB90 er det ikkje innhenta spesifiserte oppgåver over talet på rom i bustader med ni eller fleire rom. I oppgåvene for *rom i alt* er tala på rom i bustaden med ni eller fleire rom derfor rekna ut frå eit gjennomsnittstal. Data frå Buforholdsundersøkinga 1988 er brukt som berekningsgrunnlag.

4.3.3. Hushaldskjennemerke

Hushaldskjennemerka gjeld for privathushald og personar registrerte som busette i privathushald.

Avfallssortering (kjeldesortering)

Oppgåvene over avfallssorteringa viser eit utval avfallstypar som blir sorterte ut frå hushaldsavfallet og leverte/henta etter at dei er sorterte ut. Kwart hushald kunne krysse av for fleire typar utsortert avfall. Nokre hushald sorterer fleire typar avfall. Derfor blir summen av hushald etter avfallstype større enn talet på hushald som sorterer avfall i alt.

Bil - talet på bilar i hushaldet

Med å disponere bil meiner ein å eige/leige bil eller å ha høve til å bruke firmabil privat. Stasjonsvogn, kombinert bil eller varebil som blir brukt til privatkjøring, er også rekna med i talet på bilar.

Familiar - talet på familiar i hushaldet

Sjå *Familie* i avsnitt 4.1 og *Familietype* i avsnitt 4.3.

Hushaldstype (talet på barn i hushaldet)

I tabellane er hushalda delte inn i einperson- og fleirpersonhushald. Fleirpersonhushald er vidare delte inn i hushald med og utan barn.

Eininga *Barn* omfattar ugifte heimebuande barn under 18 år som er registrerte busette i familien til minst ein av foreldra eller andre føresette. Eldre barn som bur i heimen, er ikkje rekna inn i talet på barn i hushaldet. Hushald der alle dei heimebuande barna er 18 år eller eldre, blir derfor rekna til gruppa fleirpersonhushald utan barn.

Privat-/fellehushald

Gruppa *Privathushald* omfattar alle personar som er registrerte som busette i same privatbustad.

Personar som er registrerte som busette i aldersheimar, pleieheimar, barneheimar o.l. og som får stell og tilsyn der, hører til *Fellehushald*. Det er ikkje innhenta hushalds- og bustadopplysningar for desse hushalda.

5. Merknader til tabellane

Tabell 1

Tabell 1 gir samanliknbare tal tilbake til 1875 etter kommuneinndelinga i 1990.

I 1890 blei Nesset herad delt i to - Nesset herad og Eresfjord og Vistdal herad.

I 1964 blei Eresfjord og Vistdal slått saman med Nesset igjen.

Vernepliktige - konsekvensar for sysselsetjingstala
Oppgåver over dei vernepliktige og sivilt tenesteplyktige er innhenta gjennom Forsvarets overkommando og Siviltenesteadministrasjonen. På grunn av

rapporteringsrutinene har ikkje alle oppgåvene kome inn når kommunehefta blir publiserte.

Manglande oppgåver om verneplikts-/sivilteneste kan påvirke sysselsetjingstala for kommunen. For kommunen under eitt vil utslaga bli særsmå. Avviket vil bli størst for gruppa Menn 16 - 24 år.

Etter oppgåvene gitt i skjemaet, kan personane dette gjeld t.d. få for få arbeidsmånader i året, dei kan bli tildelte feil hovudnæring og -yrke, eller dei kan bli feilaktig grupperte som ikkje yrkesaktive.

Dei fullstendige oppgåvene om verneplikts- og sivilteneste vil bli innarbeidde i det endelege folketeljingsmaterialet.

Tabell 1. Folkemengd ved folketeljningane 1875-1990, etter kommunegrenser pr. 3. november 1990

År	Folke- mengd	År	Folke- mengd	År	Folke- mengd	År	Folke- mengd
1875 ...	3856	1920 ...	3249	1960 ...	3666	1980 ...	3501
1900 ...	3548	1946 ...	3679	1970 ...	3577	1990 ...	3359

K j e l d e: Folketeljningar, materiale i SSB og Norsk samfunnsvitenskapelig datatjeneste (NSD).

Tabell 2. Folkemengd etter kjønn, ekteskapeleg status og alder. 3. november 1990

Alder	I alt	Menn					Kvinner				
		I alt	Ugifte	Gifte	Enkje- menn	Separer- te og skilde	I alt	Ugifte	Gifte	Enkjer	Separer- te og skilde
I alt	3359	1728	871	737	66	54	1631	681	733	177	40
0 - 4	238	116	116	-	-	-	122	122	-	-	-
5 - 9	193	100	100	-	-	-	93	93	-	-	-
10 - 14	190	104	104	-	-	-	86	86	-	-	-
15 - 19	232	121	121	-	-	-	111	110	1	-	-
20 - 24	250	139	136	2	-	1	111	98	12	-	1
25 - 29	212	108	74	31	-	3	104	50	52	-	2
30 - 34	227	128	71	53	-	4	99	14	80	-	5
35 - 39	201	114	23	86	-	5	87	6	71	1	9
40 - 44	217	104	20	74	-	10	113	7	92	2	12
45 - 49	158	97	19	72	-	6	61	5	51	4	1
50 - 54	152	68	11	51	1	5	84	4	70	8	2
55 - 59	151	80	6	67	4	3	71	5	58	7	1
60 - 64	166	81	12	65	2	2	85	10	66	8	1
65 - 69	201	111	21	77	5	8	90	7	68	13	2
70 - 74	169	81	9	63	8	1	88	7	52	27	2
75 - 79	165	75	10	49	16	-	90	22	34	33	1
80 - 84	136	52	9	33	9	1	84	23	17	43	1
85 - 89	77	35	6	12	12	5	42	9	9	24	-
90 -	24	14	3	2	9	-	10	3	-	7	-
0 - 6	324	164	164	-	-	-	160	160	-	-	-
7 - 12	233	118	118	-	-	-	115	115	-	-	-
13 - 15	106	65	65	-	-	-	41	41	-	-	-
16 - 19	190	94	94	-	-	-	96	95	1	-	-
20 - 44	1107	593	324	246	-	23	514	175	307	3	29
45 - 66	686	358	52	280	7	19	328	25	264	33	6
67 -	713	336	54	211	59	12	377	70	161	141	5
16 - 24	440	233	230	2	-	1	207	193	13	-	1
25 - 39	640	350	168	170	-	12	290	70	203	1	16
40 - 66	903	462	72	354	7	29	441	32	356	35	18

Tabell 3. Hovudtal for utdanning. Personar 16-66 år etter yrkesaktivitet, arbeidstid i året, kjønn og utdanning¹.
3. november 1989 - 2. november 1990

Kjønn og høgste utdanning	I alt	Ikkje yrkesaktive	Yrkesaktive					
			I alt	Heiltid		Deltid		Både heiltid og deltid i året
				Heile året	Delar av året	Heile året	Delar av året	
I alt	1983	474	1509	872	237	193	141	66
Menn								
I alt	1045	176	869	624	153	22	42	28
Barne- og ungdomsskolenivå, 1-9 år i alt	335	76	259	185	42	8	18	6
Folkeskoleutdanning	127	37	90	71	12	3	4	-
9-årig ungdomsskole	104	24	80	40	20	3	13	4
Ungdomsskolenivå elles	104	15	89	74	10	2	1	2
Gymnasnivå I, 10 år, i alt	295	41	254	182	51	7	4	10
Allment fagfelt	52	8	44	39	4	-	-	1
Industri, handverk og teknikk	164	28	136	87	37	4	2	6
Samferdsel	13	1	12	6	2	-	2	2
Helsevern	2	-	2	2	-	-	-	-
Jordbruk, skogbruk og fiske	26	2	24	18	4	1	-	1
Gymnasnivå I elles	38	2	36	30	4	2	-	-
Gymnasnivå II, 11 - 12 år, i alt	304	35	269	187	53	5	14	10
Allment fagfelt	58	11	47	21	13	2	6	5
Administrasjon og økonomi	17	2	15	8	4	-	2	1
Industri, handverk og teknikk	163	17	146	106	31	2	5	2
Samferdsel	13	2	11	6	2	1	1	1
Helsevern	-	-	-	-	-	-	-	-
Jordbruk, skogbruk og fiske	45	2	43	39	3	-	-	1
Tenesteyting og forsvar	8	1	7	7	-	-	-	-
Gymnasnivå II elles	-	-	-	-	-	-	-	-
Universitets- og høgskolenivå I, 13 - 14 år, i alt	41	5	36	30	3	1	2	-
Undervisning	7	-	7	7	-	-	-	-
Administrasjon, økonomi, samfunnsvitenskap og jus	9	1	8	6	1	-	1	-
Naturvitenskap og teknikk	11	-	11	9	1	1	-	-
Helsevern	-	-	-	-	-	-	-	-
Universitets- og høgskolenivå I elles	14	4	10	8	1	-	1	-
Universitets- og høgskolenivå II, III og forskarnivå, over 14 år, i alt	36	-	36	33	1	1	-	1
Undervisning	17	-	17	16	-	1	-	-
Administrasjon, økonomi, samfunnsvitenskap og jus	2	-	2	1	1	-	-	-
Naturvitenskap og teknikk	4	-	4	3	-	-	-	1
Universitets- og høgskolenivå II, III og forskarnivå elles	13	-	13	13	-	-	-	-
Uoppgitt, inga utdanning og utdanning på førskolenivå	34	19	15	7	3	-	4	1
Kvinner								
I alt	938	298	640	248	84	171	99	38
Barne- og ungdomsskolenivå, 1-9 år i alt	306	136	170	49	16	55	41	9
Folkeskoleutdanning	139	69	70	22	3	30	13	2
9-årig ungdomsskole	85	38	47	5	8	10	21	3
Ungdomsskolenivå elles	82	29	53	22	5	15	7	4
Gymnasnivå I, 10 år, i alt	323	90	233	99	25	69	30	10
Allment fagfelt	82	17	65	27	2	21	12	3
Industri, handverk og teknikk	20	8	12	3	5	3	1	-
Samferdsel	1	-	1	1	-	-	-	-
Helsevern	21	1	20	13	-	6	1	-
Jordbruk, skogbruk og fiske	2	-	2	1	-	-	1	-
Gymnasnivå I elles	197	64	133	54	18	39	15	7
Gymnasnivå II, 11 - 12 år, i alt	183	40	143	54	29	25	20	15
Allment fagfelt	58	11	47	14	14	6	7	6
Administrasjon og økonomi	49	9	40	20	6	8	4	2
Industri, handverk og teknikk	11	4	7	4	-	2	1	-
Samferdsel	3	1	2	1	-	-	1	-
Helsevern	13	1	12	5	1	4	1	1

¹ Høgste fullførte utdanning pr. 1. oktober 1989.

Tabell 3 (framh.). Hovudtal for utdanning. Personar 16-66 år etter yrkesaktivitet, arbeidstid i året, kjønn og utdanning¹. 3. november 1989 - 2. november 1990

Kjønn og høgste utdanning	I alt	Ikkje yrkesaktive	Yrkesaktive					
			I alt	Heiltid		Deltid		Både heiltid og deltid i året
				Heile året	Delar av året	Heile året	Delar av året	
Gymnasnivå II, 11-12 år (framh.)								
Jordbruk, skogbruk og fiske	7	3	4	1	-	2	1	-
Tenesteyting og forsvar	36	11	25	6	8	2	4	5
Gymnasnivå II elles	6	-	6	3	-	1	1	1
Universitets- og høgskolenivå I, 13 - 14 år, i alt	57	3	54	22	11	16	3	2
Undervisning	17	-	17	10	2	4	1	-
Administrasjon, økonomi, samfunnsvitenskap og jus	11	1	10	5	2	-	1	2
Naturvitenskap og teknikk	-	-	-	-	-	-	-	-
Helsevern	17	2	15	5	1	8	1	-
Universitets- og høgskolenivå I elles	12	-	12	2	6	4	-	-
Universitets- og høgskolenivå II, III og forskarnivå, over 14 år, i alt	31	2	29	17	3	4	3	2
Undervisning	15	1	14	10	1	2	1	-
Administrasjon, økonomi, samfunnsvitenskap og jus	2	-	2	1	1	-	-	-
Naturvitenskap og teknikk	-	-	-	-	-	-	-	-
Universitets- og høgskolenivå II, III og forskarnivå elles	14	1	13	6	1	2	2	2
Uoppgitt, inga utdanning og utdanning på førskolenivå	38	27	11	7	-	2	2	-

¹ Sjå note 1, førre sida.

Tabell 4. Personar 16 år og over. Hovudtal for yrkesaktivitet i året 3. november 1989 - 2. november 1990

	I alt	Ikkje yrkesaktive	Yrkesaktive			Prosent yrkesaktive		
			I alt	Menn	Kvinner	I alt	Menn	Kvinner
I alt	2696	1130	1566	909	657	58,1	65,8	50,0
Alder								
16-19	190	100	90	49	41	47,4	52,1	42,7
20-24	250	66	184	107	77	73,6	77,0	69,4
25-29	212	36	176	100	76	83,0	92,6	73,1
30-39	428	56	372	233	139	86,9	96,3	74,7
40-49	375	43	332	184	148	88,5	91,5	85,1
50-59	303	78	225	122	103	74,3	82,4	66,5
60-66	225	95	130	74	56	57,8	65,5	50,0
67-69	142	119	23	15	8	16,2	19,0	12,7
70-	571	537	34	25	9	6,0	9,7	2,9
Ekteskapeleg status								
Ugifte	889	343	546	366	180	61,4	69,8	49,3
Gifte	1470	535	935	502	433	63,6	68,1	59,1
Før gifte	337	252	85	41	44	25,2	34,2	20,3
Familletype								
Einslege	567	358	209	158	51	36,9	53,6	18,8
Ektepar utan ugifte barn	532	354	178	94	84	33,5	35,3	31,6
Ektepar med ugifte barn	1316	309	1007	580	427	76,5	81,2	70,9
Mor/far med ugifte barn	281	109	172	77	95	61,2	72,6	54,3
Utdanning								
Barne- og ungdomsskolenivå	1115	656	459	280	179	41,2	50,7	31,8
Gymnasnivå	1317	392	925	541	384	70,2	77,0	62,5
Universitets- og høgskolenivå	183	27	156	73	83	85,2	84,9	85,6
Uoppgitt, inga utdanning eller utdanning på førskolenivå	81	55	26	15	11	32,1	37,5	26,8

Tabell 5. Hovudtal for yrkesaktive i året 3. november 1989 - 2. november 1990

	I alt	Menn			Kvinner				Prosent	
		I alt	16-24	25-66	67-	I alt	16-24	25-66		67-
I alt	1566	909	156	713	40	657	118	522	17	100,0
Næring										
Jordbruk, skogbruk, fiske og fangst	279	192	36	131	25	87	8	69	10	17,8
Oljeutvinning og bergverksdrift	29	26	3	23	-	3	-	3	-	1,9
Industri	269	237	46	186	5	32	8	23	1	17,2
Kraft- og vassforsyning	35	30	4	25	1	5	1	4	-	2,2
Byggje- og anleggsverksemd	161	153	25	124	4	8	-	8	-	10,3
Varehandel, hotell- og restaurantverksemd	155	56	8	47	1	99	37	61	1	9,9
Transport, lagring, post og telekommunikasjonar	103	73	7	66	-	30	3	27	-	6,6
Bank- og finansieringsverksemd, forsikringsverksemd, eigedomsdrift og forretningsmessig tenesteyting	39	18	4	14	-	21	2	19	-	2,5
Offentleg, sosial og privat tenesteyting	496	124	23	97	4	372	59	308	5	31,7
Yrkesfelt										
Teknisk, vitenskapelig, humanistisk og kunstnarleg arbeid	296	83	9	73	1	213	24	188	1	18,9
Administrasjons- og forvaltningsarbeid, bedrifts- og organisasjonsleiing	33	22	-	21	1	11	-	10	1	2,1
Kontorarbeid	81	14	3	10	1	67	16	50	1	5,2
Handelsarbeid	105	43	5	37	1	62	22	40	-	6,7
Jordbruks-, skogbruks- og fiskearbeid ..	275	190	36	129	25	85	9	66	10	17,6
Gruve- og sprengingsarbeid m.m.	7	7	1	6	-	-	-	-	-	0,4
Transport- og kommunikasjonsarbeid ..	108	85	7	78	-	23	1	22	-	6,9
Industri-, byggje- og anleggsarbeid	458	430	81	339	10	28	4	24	-	29,2
Servicearbeid og militært arbeid	203	35	14	20	1	168	42	122	4	13,0
Yrkesstatus										
Tilsett	1280	703	140	552	11	577	111	459	7	81,7
Sjølvtendig	245	186	4	157	25	59	2	52	5	15,6
Familiemedlem utan fast lønn	41	20	12	4	4	21	5	11	5	2,6
Arbeidstid i året¹										
Berre heiltid, i alt	1151	809	116	661	32	342	60	272	10	73,5
Berre deltid, i alt	348	71	33	31	7	277	45	225	7	22,2
Både heiltid og deltid, i alt	67	29	7	21	1	38	13	25	-	4,3
Yrkesaktiv i 12 månader										
Heiltid	903	647	50	574	23	256	23	225	8	57,7
Deltid	201	26	7	15	4	175	9	162	4	12,8
Både heiltid og deltid i perioden	38	15	4	10	1	23	7	16	-	2,4
Heiltid 0-3 månader	9	-	-	-	-	9	2	7	-	0,6
Heiltid 4-6 månader	12	3	-	3	-	9	4	5	-	0,8
Heiltid 7-9 månader	11	9	3	5	1	2	1	1	-	0,7
Heiltid 10-11 månader	6	3	1	2	-	3	-	3	-	0,4
Yrkesaktiv i 6-11 månader										
Heiltid	161	108	32	68	8	53	17	35	1	10,3
Deltid	71	21	7	13	1	50	6	42	2	4,5
Både heiltid og deltid i perioden	22	11	2	9	-	11	6	5	-	1,4
Yrkesaktiv i 1-5 månader										
Heiltid	87	54	34	19	1	33	20	12	1	5,6
Deltid	76	24	19	3	2	52	30	21	1	4,9
Både heiltid og deltid i perioden	7	3	1	2	-	4	-	4	-	0,4
Avtala arbeidstid i veka										
Ikkje yrkesaktiv i veka	247	132	67	50	15	115	55	52	8	15,8
1- 9 timar	74	11	4	7	-	63	5	55	3	4,7
10-19 timar	99	11	3	7	1	88	7	79	2	6,3
20-29 timar	99	8	3	3	2	91	9	82	-	6,3
30-34 timar	116	63	10	50	3	53	9	44	-	7,4
35-39 timar	573	395	45	345	5	178	30	147	1	36,6
40 timar og over	358	289	24	251	14	69	3	63	3	22,9

¹ Heiltid er *samla* arbeidstid på 30 timar eller meir i veka (alle arbeidsforhold), noko som svarer til 120 timar eller meir over ein firevekersperiode.

Tabell 6. Yrkesaktive 16 år og over, etter alder og næring/yrkesfelt. 3. november 1989 - 2. november 1990

	I alt	Alder									Pro- sent av dei yrkes- aktive
		16-19	20-24	25-29	30-39	40-49	50-59	60-66	67-69	70-	
I alt	1566	90	184	176	372	332	225	130	23	34	100,0
Næring											
Jordbruk	248	21	11	16	48	36	48	33	14	21	15,8
Skogbruk	5	-	1	-	1	2	1	-	-	-	0,3
Fiske og fangst	26	6	5	2	9	2	2	-	-	-	1,7
Oljeutvinning og bergverksdrift	29	1	2	5	11	7	2	1	-	-	1,9
Industri i alt	269	10	44	41	83	46	25	14	-	6	17,2
Næringsmiddel-, drikkevare- og tobakksindustri	10	-	3	1	5	1	-	-	-	-	0,6
Tekstil-, klesvare-, ler- og lervareindustri	1	-	-	-	-	-	1	-	-	-	0,1
Trevareindustri	19	2	5	-	5	4	1	1	-	1	1,2
Treforedling, grafisk industri og forlag	4	-	1	1	2	-	-	-	-	-	0,3
Kjemisk industri, mineral-, olje-, kol-, gummi- og plastindustri	26	2	1	-	6	6	6	3	-	2	1,7
Keramikk- og glasindustri	8	-	-	1	3	3	1	-	-	-	0,5
Metallindustri	73	5	16	8	22	10	7	5	-	-	4,7
Verkstadindustri	128	1	18	30	40	22	9	5	-	3	8,2
Industri elles	-	-	-	-	-	-	-	-	-	-	-
Kraft- og vassforsyning	35	2	3	2	15	5	3	4	1	-	2,2
Byggje- og anleggsverksemd	161	6	19	20	38	40	22	12	1	3	10,3
Varehandel	132	18	16	18	27	27	16	9	-	1	8,4
Hotell- og restaurantdrift	23	7	4	5	2	2	1	1	-	1	1,5
Landtransport	58	1	4	7	13	14	11	8	-	-	3,7
Sjøtransport	13	-	1	-	4	5	1	2	-	-	0,8
Transport elles, lagring, post og telekommunikasjonar	32	2	2	3	3	10	8	4	-	-	2,0
Bank- og finansieringsverksemd	17	-	3	1	7	2	-	4	-	-	1,1
Forsikringsverksemd, eigedomsdrift og forretningsmessig tenesteyting	22	2	1	5	6	6	2	-	-	-	1,4
Offentleg administrasjon, forsvar, politi og rettsvesen	83	1	17	9	15	16	11	10	3	1	5,3
Renovasjon og reingjering	2	-	1	-	-	-	-	1	-	-	0,1
Undervisning og forskningsverksemd	85	-	6	7	21	27	17	7	-	-	5,4
Helse- og sosialtenester	281	7	35	33	59	76	50	18	3	-	17,9
Kulturell tenesteyting, underholdning og sport	10	1	2	-	2	3	-	1	1	-	0,6
Personleg tenesteyting	35	5	7	2	8	6	5	1	-	1	2,2
Yrkesfelt											
Teknisk, vitenskapelig, humanistisk og kunstnarleg arbeid	296	4	29	41	80	84	42	14	2	-	18,9
Administrasjons- og forvaltningsarbeid, bedrifts- og organisasjonsleiing i alt	33	-	-	4	4	8	9	6	1	1	2,1
Offentleg administrasjons- og forvaltningsarbeid	24	-	-	3	4	4	8	3	1	1	1,5
Bedrifts- og organisasjonsleiing	9	-	-	1	-	4	1	3	-	-	0,6
Kontorarbeid	81	5	14	9	25	15	6	5	1	1	5,2
Handelsarbeid	105	14	13	12	21	23	14	7	-	1	6,7
Jordbruks-, skogbruks- og fiskearbeid	275	27	18	18	55	40	49	33	14	21	17,6
Gruve- og sprengingsarbeid m.m.	7	1	-	-	4	1	1	-	-	-	0,4
Transport og kommunikasjonsarbeid	108	2	6	13	19	32	20	16	-	-	6,9
Industri-, byggje- og anleggsarbeid i alt	458	21	64	64	137	88	50	24	2	8	29,2
Jern- og metallvarearbeid	153	5	21	31	48	24	15	6	-	3	9,8
Elektroarbeid	68	3	9	12	26	8	5	4	1	-	4,3
Trearbeid	63	4	8	5	16	15	7	5	-	3	4,0
Næringsmiddelarbeid	5	-	1	-	3	1	-	-	-	-	0,3
Maskin- og motordrift	48	1	4	3	15	12	9	2	-	2	3,1
Laste-, losse- og lagerarbeid	7	1	1	2	1	2	-	-	-	-	0,4
Industri-, byggje- og anleggsarbeid elles	114	7	20	11	28	26	14	7	1	-	7,3
Servicearbeid og militært arbeid	203	16	40	15	27	41	34	25	3	2	13,0

Tabell 7. Yrkesaktive 16 år og over, etter kjønn, arbeidstid i året og næring/yrkesfelt. 3. november 1989 - 2. november 1990

	I alt	Yrkesaktiv i 12 måneder			Yrkesaktiv i 6-11 måneder			Yrkesaktiv i 1-5 måneder		
		Heiltid ¹	Deltid ¹	Både heiltid og deltid i perioden	Heiltid	Deltid	Både heiltid og deltid i perioden	Heiltid	Deltid	Både heiltid og deltid i perioden
Yrkesaktive i alt	1566	903	201	38	161	71	22	87	76	7
Menn i alt	909	647	26	15	108	21	11	54	24	3
Næring										
Jordbruk	167	123	11	4	7	5	-	4	12	1
Skogbruk	5	3	-	-	-	2	-	-	-	-
Fiske og fangst	20	7	2	3	2	-	-	2	4	-
Oljeutvinning og bergverksdrift	26	18	-	-	5	1	1	-	1	-
Industri i alt	237	178	1	2	36	2	1	15	1	1
Næringsmiddel-, drikkevare- og tobakks-industri	8	7	-	-	-	-	-	-	-	1
Tekstil-, klesvare-, lær- og lervare-industri	-	-	-	-	-	-	-	-	-	-
Trevareindustri	15	8	-	-	3	1	-	2	1	-
Treforedling, grafisk industri og forlag	3	3	-	-	-	-	-	-	-	-
Kjemisk industri, mineral-, olje-, kol-, gummi- og plastindustri	22	19	-	-	3	-	-	-	-	-
Keramikk- og glasindustri	8	3	-	-	3	1	-	1	-	-
Metallindustri	69	57	-	1	4	-	-	7	-	-
Verkstadindustri	112	81	1	1	23	-	1	5	-	-
Industri elles	-	-	-	-	-	-	-	-	-	-
Kraft- og vassforsyning	30	22	-	-	3	-	1	4	-	-
Bygge- og anleggsverksemd	153	90	4	2	32	3	5	14	3	-
Varehandel	54	43	2	-	3	2	-	4	-	-
Hotell- og restaurantdrift	2	-	-	1	-	1	-	-	-	-
Landtransport	49	37	3	1	4	2	1	-	1	-
Sjøtransport	12	10	-	-	1	-	-	1	-	-
Transport elles, lagring, post og telekommunikasjonar	12	9	-	-	-	1	-	2	-	-
Bank- og finansieringsverksemd	6	5	-	-	-	1	-	-	-	-
Forsikringsverksemd, eigeomsdrift og forretningsmessig tenesteyting	12	7	1	-	3	-	-	1	-	-
Offentleg administrasjon, forsvar, politi og rettsvesen	44	37	1	-	4	-	-	2	-	-
Renovasjon og reingjering	1	1	-	-	-	-	-	-	-	-
Undervisning og forskningsverksemd	29	23	1	-	1	1	-	1	1	1
Helse- og sosialtenester	26	20	-	1	2	-	-	2	1	-
Kulturell tenesteyting, underhaldning og sport	5	1	-	1	1	-	1	1	-	-
Personleg tenesteyting	19	13	-	-	4	-	1	1	-	-
Yrkesfelt										
Teknisk, vitenskapelig, humanistisk og kunstnarleg arbeid	83	68	2	2	5	1	-	3	1	1
Administrasjons- og forvaltningsarbeid, bedrifts- og organisasjonsleiing i alt	22	20	-	-	1	-	-	1	-	-
Offentleg administrasjons- og forvaltningsarbeid	14	13	-	-	-	-	-	1	-	-
Bedrifts- og organisasjonsleiing	8	7	-	-	1	-	-	-	-	-
Kontorarbeid	14	9	1	-	1	1	2	-	-	-
Handelsarbeid	43	36	1	-	2	2	-	2	-	-
Jordbruks-, skogbruks- og fiskearbeid	190	129	13	7	11	7	-	6	16	1
Gruve- og sprengingsarbeid m.m.	7	3	-	-	3	-	-	-	1	-
Transport og kommunikasjonsarbeid	85	64	3	1	7	4	2	3	1	-
Industri-, bygge- og anleggsarbeid i alt	430	293	6	4	73	5	7	37	4	1
Jern- og metallvarearbeid	149	110	1	1	27	-	-	10	-	-
Elektroarbeid	60	45	-	-	9	1	2	3	-	-
Trearbeid	61	29	3	-	13	2	1	10	3	-
Næringsmiddelarbeid	3	2	-	-	-	-	-	-	-	1
Maskin- og motordrift	48	33	-	1	10	-	2	2	-	-
Laste-, losse- og lagerarbeid	7	6	-	-	-	-	-	1	-	-
Industri-, bygge- og anleggsarbeid elles	102	68	2	2	14	2	2	11	1	-
Servicearbeid og militært arbeid	35	25	-	1	5	1	-	2	1	-

¹ Heiltid er *samla* arbeidstid på 30 timar eller meir i veka (alle arbeidsforhold), noko som svarer til 120 timar eller meir over ein firevekersperiode.

Tabell 7 (framh.). Yrkesaktive 16 år og over, etter kjønn, arbeidstid i året og næring/yrkesfelt. 3. november 1989 - 2. november 1990

	I alt	Yrkesaktiv i 12 måneder			Yrkesaktiv i 6-11 måneder			Yrkesaktiv i 1-5 måneder		
		Heiltid ¹	Deltid ¹	Både heiltid og deltid i perioden	Heiltid	Deltid	Både heiltid og deltid i perioden	Heiltid	Deltid	Både heiltid og deltid i perioden
Kvinner i alt	657	256	175	23	53	50	11	33	52	4
Næring										
Jordbruk	81	52	10	1	2	4	1	-	11	-
Skogbruk	-	-	-	-	-	-	-	-	-	-
Fiske og fangst	6	2	1	-	-	1	-	-	2	-
Oljeutvinning og bergverksdrift	3	-	2	-	-	-	-	-	1	-
Industri i alt	32	16	6	1	3	2	-	4	-	-
Næringsmiddel-, drikkevare- og tobakksindustri	2	1	-	-	-	-	-	1	-	-
Tekstil-, klesvare-, lær- og lervareindustri	1	-	-	1	-	-	-	-	-	-
Trevareindustri	4	-	3	-	-	1	-	-	-	-
Treforedling, grafisk industri og forlag	1	1	-	-	-	-	-	-	-	-
Kjemisk industri, mineral-, olje-, kol-, gummi- og plastindustri	4	1	-	-	2	1	-	-	-	-
Keramikk- og glasindustri	-	-	-	-	-	-	-	-	-	-
Metallindustri	4	1	-	-	-	-	-	3	-	-
Verkstadindustri	16	12	3	-	1	-	-	-	-	-
Industri elles	-	-	-	-	-	-	-	-	-	-
Kraft- og vassforsyning	5	2	1	1	-	1	-	-	-	-
Bygge- og anleggsverksemd	8	2	4	-	-	1	-	-	1	-
Varehandel	78	31	16	4	10	5	1	5	6	-
Hotell- og restaurantdrift	21	1	1	1	5	3	-	3	7	-
Landtransport	9	5	2	-	-	-	-	2	-	-
Sjøtransport	1	-	-	-	1	-	-	-	-	-
Transport elles, lagring, post og telekommunikasjonar	20	12	1	2	-	-	-	-	3	2
Bank- og finansieringsverksemd	11	7	1	-	-	2	-	1	-	-
Forsikringsverksemd, egedomsdrift og forretningsmessig tenesteyting	10	6	4	-	-	-	-	-	-	-
Offentleg administrasjon, forsvar, politi og rettsvesen	39	11	12	2	5	4	1	3	1	-
Renovasjon og reingjøring	1	-	1	-	-	-	-	-	-	-
Undervisning og forskningsverksemd	56	21	17	2	5	5	2	1	3	-
Helse- og sosialtenester	255	81	91	7	19	20	5	13	17	2
Kulturell tenesteyting, underholdning og sport	5	1	2	1	-	1	-	-	-	-
Personleg tenesteyting	16	6	3	1	3	1	1	1	-	-
Yrkesfelt										
Teknisk, vitenskapelig, humanistisk og kunstnarleg arbeid	213	73	63	7	15	17	7	14	15	2
Administrasjons- og forvaltningsarbeid, bedrifts- og organisasjonsleiing i alt	11	8	1	-	1	-	-	1	-	-
Offentleg administrasjons- og forvaltningsarbeid	10	7	1	-	1	-	-	1	-	-
Bedrifts- og organisasjonsleiing	1	1	-	-	-	-	-	-	-	-
Kontorarbeid	67	32	19	5	4	3	-	3	1	-
Handelsarbeid	62	26	14	2	5	5	1	3	6	-
Jordbruks-, skogbruks- og fiskearbeid	85	53	11	1	2	5	1	-	12	-
Gruve- og sprengingsarbeid m.m.	-	-	-	-	-	-	-	-	-	-
Transport og kommunikasjonsarbeid	23	14	1	2	1	-	1	-	2	2
Industri-, bygge- og anleggsarbeid i alt	28	14	3	2	3	1	-	4	1	-
Jern- og metallvarearbeid	4	3	1	-	-	-	-	-	-	-
Elektroarbeid	8	7	-	-	1	-	-	-	-	-
Trearbeid	2	-	1	-	-	1	-	-	-	-
Næringsmiddelarbeid	2	1	-	-	-	-	-	-	1	-
Maskin- og motordrift	-	-	-	-	-	-	-	-	-	-
Laste-, losse- og lagerarbeid	-	-	-	-	-	-	-	-	-	-
Industri-, bygge- og anleggsarbeid elles	12	3	1	2	2	-	-	4	-	-
Servicearbeid og militært arbeid	168	36	63	4	22	19	1	8	15	-

¹ Sjå note 1, førre sida.

Tabell 8. Hovudtal for yrkesaktive i veka 27. oktober - 2. november 1990, etter vanleg/avtala arbeidstid

	I alt	Menn					Kvinner				
		I alt	1-19 timar	20-29 timar	30-39 timar	40 timar og over	I alt	1-19 timar	20-29 timar	30-39 timar	40 timar og over
I alt	1319	777	22	8	458	289	542	151	91	231	69
Alder											
16-19	37	22	5	1	11	5	15	5	2	6	2
20-24	115	67	2	2	44	19	48	7	7	33	1
25-29	156	89	2	-	49	38	67	16	10	33	8
30-39	347	223	1	1	140	81	124	37	19	51	17
40-49	307	171	1	-	102	68	136	28	27	70	11
50-59	208	115	7	-	66	42	93	32	20	26	15
60-66	115	65	3	2	38	22	50	21	6	11	12
67-69	14	9	-	1	3	5	5	3	-	-	2
70-	20	16	1	1	5	9	4	2	-	1	1
Ekteskapeleg status											
Ugifte	395	277	9	3	164	101	118	21	17	67	13
Gifte	854	465	10	5	274	176	389	120	68	146	55
Før gifte	70	35	3	-	20	12	35	10	6	18	1
Familletype											
Einslege	184	143	3	-	91	49	41	9	8	19	5
Ektepar utan ugifte barn	157	82	3	4	41	34	75	26	9	26	14
Ektepar med ugifte barn	840	489	12	4	288	185	351	101	61	143	46
Mor/far med ugifte barn	138	63	4	-	38	21	75	15	13	43	4
Utdanning											
Barne- og ungdomsskolenivå	367	231	9	4	143	75	136	54	32	38	12
Gymnasnivå	795	468	12	2	267	187	327	82	48	156	41
Universitets- og høgskolenivå	136	66	-	1	42	23	70	14	9	34	13
Uoppgitt, inga utdanning eller utdanning på førskolenivå	21	12	1	1	6	4	9	1	2	3	3
Utført arbeidstid i veka											
Var ikkje på arbeid	35	15	-	-	8	7	20	3	3	13	1
1 - 19 timar	184	26	19	-	6	1	158	139	10	7	2
20 - 29 timar	105	19	-	8	11	-	86	6	70	9	1
30 - 39 timar	611	403	3	-	380	20	208	3	8	192	5
40 timar og over	384	314	-	-	53	261	70	-	-	10	60

Tabell 9. Yrkesaktive 16 år og over i veka 27. oktober - 2. november 1990, etter kjønn, vanleg/avtala arbeidstid og næring/yrkesfelt

	I alt	Menn					Kvinner				
		I alt	1-19 timar	20-29 timar	30-39 timar	40 timar og over	I alt	1-19 timar	20-29 timar	30-39 timar	40 timar og over
I alt	1319	777	22	8	458	289	542	151	91	231	69
Næring											
Jordbruk	195	134	9	2	23	100	61	12	4	6	39
Skogbruk	3	3	-	-	2	1	-	-	-	-	-
Fiske og fangst	17	13	-	-	6	7	4	-	2	2	-
Oljeutvinning og bergverksdrift	26	24	1	-	14	9	2	2	-	-	-
Industri i alt	238	211	4	1	166	40	27	5	2	18	2
Næringsmiddel-, drikkevare- og tobaksindustri	10	8	1	-	6	1	2	-	-	2	-
Tekstil-, klesvare-, lær- og lervareindustri	1	-	-	-	-	-	1	-	-	1	-
Trevareindustri	13	10	-	-	4	6	3	1	2	-	-
Treforedling, grafisk industri og forlag	4	3	1	-	2	-	1	-	-	1	-
Kjemisk industri, mineral-, olje-, kol-, gummi- og plastindustri	22	22	-	1	14	7	-	-	-	-	-
Keramikk- og glasindustri	7	7	-	-	4	3	-	-	-	-	-
Metallindustri	67	63	-	-	60	3	4	-	-	4	-
Verkstadindustri	114	98	2	-	76	20	16	4	-	10	2
Industri elles	-	-	-	-	-	-	-	-	-	-	-
Kraft- og vassforsyning	30	25	1	-	23	1	5	-	2	3	-
Byggje- og anleggsverksemd	139	132	3	-	89	40	7	4	-	3	-
Varehandel	110	47	2	-	15	30	63	13	13	28	9
Hotell- og restaurantdrift	10	1	-	-	1	-	9	1	4	2	2
Landtransport	52	44	-	-	27	17	8	3	-	3	2
Sjøtransport	12	11	-	-	2	9	1	1	-	-	-
Transport elles, lagring, post og telekommunikasjonar	27	9	-	-	8	1	18	5	2	9	2
Bank- og finansieringsverksemd	17	6	-	-	4	2	11	2	2	7	-
Forsikringsverksemd, eigedomsdrift og forretningsmessig tenesteyting	20	11	-	-	6	5	9	-	2	7	-
Offentleg administrasjon, forsvar, politi og rettsvesen	68	37	-	2	32	3	31	11	6	14	-
Renovasjon og reingjering	2	1	-	-	-	1	1	1	-	-	-
Undervisning og forskningsverksemd	77	26	-	2	18	6	51	17	10	19	5
Helse- og sosialtenester	240	23	1	-	13	9	217	68	41	104	4
Kulturell tenesteyting, underhaldning og sport	9	4	-	1	3	-	5	3	1	1	-
Personleg tenesteyting	27	15	1	-	6	8	12	3	-	5	4
Yrkesfelt											
Teknisk, vitenskapleg, humanistisk og kunstnarleg arbeid	258	77	1	4	53	19	181	47	39	85	10
Administrasjons- og forvaltningsarbeid, bedrifts- og organisasjonsleiing i alt	28	20	-	-	15	5	8	-	-	8	-
Offentleg administrasjons- og forvaltningsarbeid	19	12	-	-	12	-	7	-	-	7	-
Bedrifts- og organisasjonsleiing	9	8	-	-	3	5	1	-	-	1	-
Kontorarbeid	71	13	1	-	8	4	58	12	7	37	2
Handelsarbeid	87	38	1	-	12	25	49	10	8	24	7
Jordbruks-, skogbruks- og fiskearbeid	209	146	9	2	28	107	63	12	6	7	38
Gruve- og sprengingsarbeid m.m.	6	6	-	-	5	1	-	-	-	-	-
Transport og kommunikasjonsarbeid	96	75	2	-	38	35	21	7	2	9	3
Industri-, byggje- og anleggsarbeid i alt	401	375	7	1	279	88	26	2	3	17	4
Jern- og metallvarearbeid	134	130	2	-	94	34	4	1	-	2	1
Elektroarbeid	60	52	1	-	46	5	8	1	-	6	1
Trearbeid	53	52	-	-	35	17	1	-	1	-	-
Næringsmiddelarbeid	4	3	1	-	1	1	1	-	-	1	-
Maskin- og motordrift	45	45	2	1	24	18	-	-	-	-	-
Laste-, losse- og lagerarbeid	6	6	-	-	5	1	-	-	-	-	-
Industri-, byggje- og anleggsarbeid elles	99	87	1	-	74	12	12	-	2	8	2
Servicearbeid og militært arbeid	163	27	1	1	20	5	136	61	26	44	5

Tabell 10. Yrkesaktive 16 år og over med fast oppmøteplass på arbeid i veka 27. oktober - 2. november 1990, etter talet på arbeidsreiser, reisetid og yrkesfelt/oppmøteplass

	I alt	Reiste ikkje	Reiste 1 gong			Reiste 2-3 gonger			Reiste 4 gonger eller fleire		
			Reise- tid under 45 min	Reise- tid 45-89 min	Reise- tid 90 min og over	Reise- tid under 45 min	Reise- tid 45-89 min	Reise- tid 90 min og over	Reise- tid under 45 min	Reise- tid 45-89 min	Reise- tid 90 min og over
I alt	1206	292	32	7	26	96	12	6	588	120	27
Yrkesfelt											
Teknisk, vitenskapelig, humanistisk og kunstnarleg arbeid	234	25	4	2	4	46	-	-	136	14	3
Administrasjons- og forvaltningsarbeid, bedrifts- og organisasjonsleing i alt	27	3	1	-	-	-	-	-	18	3	2
Offentleg administrasjons- og forvaltningsarbeid	18	1	1	-	-	-	-	-	13	1	2
Bedrifts- og organisasjonsleing	9	2	-	-	-	-	-	-	5	2	-
Kontorarbeid	67	8	2	-	-	5	2	-	38	12	-
Handelsarbeid	79	16	3	1	-	4	1	-	46	8	-
Jordbruks-, skogbruks- og fiskearbeid	201	162	4	-	-	4	1	-	27	2	1
Gruve- og sprengingsarbeid m.m.	5	1	-	-	-	-	-	1	1	1	1
Transport og kommunikasjonsarbeid	75	15	1	-	1	4	-	1	45	5	3
Industri-, bygge- og anleggsarbeid i alt	370	46	2	2	20	11	7	2	194	70	16
Jern- og metallvarearbeid	126	16	1	1	7	4	1	1	66	22	7
Elektroarbeid	57	5	-	1	3	2	2	-	31	13	-
Trærarbeid	44	5	-	-	3	1	2	-	23	7	3
Næringsmiddelarbeid	4	-	-	-	-	-	-	-	1	3	-
Maskin- og motordrift	36	6	-	-	1	2	-	-	21	6	-
Laste-, losse- og lagerarbeid	6	1	-	-	-	-	-	-	5	-	-
Industri-, bygge- og anleggsarbeid elles	97	13	1	-	6	2	2	1	47	19	6
Servicearbeid og militært arbeid	148	16	15	2	1	22	1	2	83	5	1
Oppmøteplass og kjønn											
I bustadfylket	1106	240	32	7	16	95	12	3	567	115	19
Menn	626	158	10	3	16	16	7	2	316	81	17
Kvinner	480	82	22	4	-	79	5	1	251	34	2
I bustadkommunen	793	223	29	-	1	82	3	-	442	9	4
Menn	386	145	10	-	1	10	2	-	210	5	3
Kvinner	407	78	19	-	-	72	1	-	232	4	1
1502 Molde	155	4	2	5	2	8	6	1	55	64	8
Menn	99	4	-	2	2	2	2	-	41	39	7
Kvinner	56	-	2	3	-	6	4	1	14	25	1
1563 Sunndal	112	4	1	1	-	5	2	-	62	35	2
Menn	102	2	-	1	-	4	2	-	59	32	2
Kvinner	10	2	1	-	-	1	-	-	3	3	-
1539 Rauma	11	1	-	1	1	-	-	-	3	3	2
Menn	8	1	-	-	1	-	-	-	2	2	2
Kvinner	3	-	-	1	-	-	-	-	1	1	-
1557 Gjemnes	7	-	-	-	-	-	-	-	5	2	-
Menn	6	-	-	-	-	-	-	-	4	2	-
Kvinner	1	-	-	-	-	-	-	-	1	-	-
Andre kommunar i fylket	28	8	-	-	12	-	1	2	-	2	3
Menn	25	6	-	-	12	-	1	2	-	1	3
Kvinner	3	2	-	-	-	-	-	-	-	1	-
Utanfor fylket	41	35	-	-	6	-	-	-	-	-	-
Menn	27	21	-	-	6	-	-	-	-	-	-
Kvinner	14	14	-	-	-	-	-	-	-	-	-
0301 Oslo	7	7	-	-	-	-	-	-	-	-	-
Menn	3	3	-	-	-	-	-	-	-	-	-
Kvinner	4	4	-	-	-	-	-	-	-	-	-
2311 Nordsjøen syd	5	4	-	-	1	-	-	-	-	-	-
Menn	5	4	-	-	1	-	-	-	-	-	-
Kvinner	-	-	-	-	-	-	-	-	-	-	-
1201 Bergen	4	4	-	-	-	-	-	-	-	-	-
Menn	1	1	-	-	-	-	-	-	-	-	-
Kvinner	3	3	-	-	-	-	-	-	-	-	-
1103 Stavanger	2	2	-	-	-	-	-	-	-	-	-
Menn	2	2	-	-	-	-	-	-	-	-	-
Kvinner	-	-	-	-	-	-	-	-	-	-	-
Andre stader utanfor fylket	23	18	-	-	5	-	-	-	-	-	-
Menn	16	11	-	-	5	-	-	-	-	-	-
Kvinner	7	7	-	-	-	-	-	-	-	-	-
Uoppgitt oppmøteplass	59	17	-	-	4	1	-	3	21	5	8
Menn	50	14	-	-	4	-	-	2	19	4	7
Kvinner	9	3	-	-	-	1	-	1	2	1	1

Tabell 11. Yrkesaktive 16 år og over med fast arbeidsreise i veka 27. oktober - 2. november 1990, etter reisemåte, oppmøteplass, talet på arbeidsreiser, reisetid og etter reisemåte, kjønn og alder

Bustad	I alt	Eitt transportmiddel						To eller fleire transportmiddel		
		Bil	Buss	Tog, trikk, T-bane	Båt	Sykkel, gonge over 10 min	Anna	Kollektiv transport og/eller sykkel, gonge over 10 min	Kollektiv transport og bil	Andre kombinasjonar
I alt	914	648	35	-	-	131	28	3	37	32
Oppmøteplass, talet på arbeidsreiser og reisetid										
Oppmøteplass i bustadkommunen	570	390	9	-	-	118	22	1	6	24
Reiste 1 gong	30	15	2	-	-	9	2	-	1	1
Under 45 min	29	15	2	-	-	9	2	-	-	1
45 - 89 min	-	-	-	-	-	-	-	-	-	-
90 min og over	1	-	-	-	-	-	-	-	1	-
Reiste 2 - 3 gonger	85	53	1	-	-	22	4	1	2	2
Under 45 min	82	52	1	-	-	22	4	1	-	2
45 - 89 min	3	1	-	-	-	-	-	-	2	-
90 min og over	-	-	-	-	-	-	-	-	-	-
Reiste 4 gonger eller fleire	455	322	6	-	-	87	16	-	3	21
Under 45 min	442	312	5	-	-	86	16	-	2	21
45 - 89 min	9	7	-	-	-	1	-	-	1	-
90 min og over	4	3	1	-	-	-	-	-	-	-
Oppmøteplass utanfor bustadkommunen	302	231	26	-	-	8	4	1	28	4
Reiste 1 gong	31	14	4	-	-	2	2	-	9	-
Under 45 min	3	-	-	-	-	2	1	-	-	-
45 - 89 min	7	4	3	-	-	-	-	-	-	-
90 min og over	21	10	1	-	-	-	1	-	9	-
Reiste 2 - 3 gonger	25	17	3	-	-	1	-	1	1	2
Under 45 min	13	9	1	-	-	1	-	-	-	2
45 - 89 min	9	7	1	-	-	-	-	1	-	-
90 min og over	3	1	1	-	-	-	-	-	1	-
Reiste 4 gonger eller fleire	246	200	19	-	-	5	2	-	18	2
Under 45 min	125	111	3	-	-	5	2	-	2	2
45 - 89 min	106	79	15	-	-	-	-	-	12	-
90 min og over	15	10	1	-	-	-	-	-	4	-
Uoppgitt oppmøteplass	42	27	-	-	-	5	2	1	3	4
Kjønn og alder										
Menn	510	390	16	-	-	43	17	1	26	17
16-19	17	10	2	-	-	3	-	-	1	1
20-24	50	40	1	-	-	4	-	1	4	-
25-29	59	49	1	-	-	-	2	-	4	3
30-39	154	121	3	-	-	14	5	-	7	4
40-49	116	88	4	-	-	10	4	-	7	3
50-59	72	55	3	-	-	6	3	-	3	2
60-66	35	21	2	-	-	6	2	-	-	4
67-69	3	2	-	-	-	-	1	-	-	-
70-	4	4	-	-	-	-	-	-	-	-
Kvinner	404	258	19	-	-	88	11	2	11	15
16-19	12	7	2	-	-	1	-	-	2	-
20-24	30	21	3	-	-	4	-	-	1	1
25-29	51	40	1	-	-	6	1	-	1	2
30-39	101	71	2	-	-	18	5	-	1	4
40-49	107	69	3	-	-	21	4	-	5	5
50-59	68	39	4	-	-	22	-	1	-	2
60-66	32	10	3	-	-	15	1	1	1	1
67-69	2	-	1	-	-	1	-	-	-	-
70-	1	1	-	-	-	-	-	-	-	-

Tabell 12. Bustader og busette. Hustype, talet på rom, kjøkken. 3. november 1990

Talet på rom på 6 m ² eller større (kjøkken, gang, bad o.l. er ikke rekna med)	Bustader					Busette	
	I alt	Frittliggende eiebustad eller vånings- hus knytt til gardsdrift	Andre eine- og tomanns- bustader og småhus	Blokk, leigegard e.l.	Forret- nings- bygg, bygg for felles- hus- hald e.l.	I alt	Pr. bustad
I alt	1223	1139	61	8	15	3307	2,7
1 rom	38	30	1	1	6	58	1,5
Med kjøkken 6 m ² eller større	24	22	-	-	2	41	1,7
Med kjøkken mindre enn 6 m ²	9	7	1	1	-	12	1,3
Utan kjøkken	5	1	-	-	4	5	1,0
2 rom	92	76	12	2	2	178	1,9
Med kjøkken 6 m ² eller større	65	56	7	1	1	138	2,1
Med kjøkken mindre enn 6 m ²	25	19	5	-	1	38	1,5
Utan kjøkken	2	1	-	1	-	2	1,0
3 rom	134	120	11	2	1	292	2,2
4 rom	273	253	16	2	2	712	2,6
5 rom	253	243	6	-	4	678	2,7
6 rom	185	177	7	1	-	585	3,2
7 rom	91	86	5	-	-	298	3,3
8 rom	62	60	2	-	-	199	3,2
9 rom eller fleire	95	94	1	-	-	307	3,2

Tabell 13. Bustader, rom og busette, etter hustype. 3. november 1990

	I alt	Frittliggende eiebustad eller våningshus knytt til gardsdrift	Hus i kjede, rekkehus, terrassehus, vertikaldelt tomannsbustad	Horisontaldelt tomannsbustad eller anna bustadbygg med mindre enn 3 etasjar	Blokk, leigegard e.l.	Forretningsbygg, bygg for felleshushald e.l.
Bustader i alt	1223	1139	20	41	8	15
Busette i alt	3307	3132	48	88	16	23
Busette pr. bustad	2,7	2,7	2,4	2,1	2,0	1,5
Rom i alt	6146	5825	75	180	25	41
Rom pr. bustad	5,0	5,1	3,8	4,4	3,1	2,7

Tabell 14. Bustader etter eigeform og areal¹. Rom og busette, etter eigeform. 3. november 1990

	I alt	Eig bustaden			Leiger bustaden			
		I alt	Privat	Gjennom burettslag e.l.	I alt	Som teneste- bustad	For eit avgrensa tidsrom	På andre vilkår
Bustader i alt	1223	1011	982	29	212	15	34	163
Under 50 m ²	54	26	25	1	28	1	7	20
50 - 59 m ²	59	36	34	2	23	1	5	17
60 - 79 m ²	172	128	119	9	44	3	9	32
80 - 99 m ²	244	207	205	2	37	4	7	26
100 - 129 m ²	336	292	284	8	44	4	2	38
130 - 149 m ²	145	125	123	2	20	-	3	17
150 - 199 m ²	122	114	110	4	8	1	-	7
200 m ² eller meir	91	83	82	1	8	1	1	6
Busette i alt	3307	2844	2785	59	463	40	70	353
Busette pr. bustad	2,7	2,8	2,8	2,0	2,2	2,7	2,1	2,2
Rom i alt	6146	5308	5167	141	838	61	116	661
Rom pr. bustad	5,0	5,3	5,3	4,9	4,0	4,1	3,4	4,1

¹ Medrekna kjøkken, gang, bad o.l.

Tabell 15. Bustader etter talet på rom og talet på busette. 3. november 1990

Talet på busette	I alt	Talet på rom								
		1	2	3	4	5	6	7	8	9 eller fleire
I alt	1223	38	92	134	273	253	185	91	62	95
1	298	24	43	60	59	46	24	10	12	20
2	355	8	28	31	94	88	53	22	13	18
3	206	6	10	15	48	57	27	16	12	15
4	207	-	8	20	47	35	47	23	9	18
5	108	-	2	5	20	21	23	17	9	11
6	36	-	-	2	3	3	8	2	6	12
7	8	-	1	-	1	2	2	1	-	1
8	4	-	-	1	1	1	-	-	1	-
9	1	-	-	-	-	-	1	-	-	-
10 eller fleire	-	-	-	-	-	-	-	-	-	-

Tabell 16. Bustader etter byggjeår for huset og hustype/eigeform/kjelde til oppvarming. Busette og rom, etter byggjeår for huset. 3. november 1990

	I alt	Byggjeår for huset							
		-1900	1901-1920	1921-1940	1941-1945	1946-1960	1961-1970	1971-1980	1981-1990
Bustader i alt	1223	215	53	119	20	244	139	212	221
Hustype									
Frittliggjande einebustad eller våningshus knytt til gardsdrift	1139	208	51	110	17	222	125	204	202
Hus i kjede, rekkjehus, terrassehus eller vertikaldelt tomannsbustad	20	3	-	1	1	1	5	3	6
Horisontaldelt tomannsbustad eller anna bustadbygg med mindre enn 3 etasjar	41	3	1	6	1	14	7	2	7
Blokk, leigegard eller anna bustadbygg med 3 etasjar eller meir	8	-	1	-	-	3	1	1	2
Forretningsbygg, pensjonat, aldersheim, militærforlegning eller anna bygg for felleshushald	15	1	-	2	1	4	1	2	4
Eige-/leigeform									
Eigd i alt	1011	174	39	100	15	204	119	174	186
Privat	982	165	39	97	15	199	117	172	178
Gjennom burettslag eller bustadaksjeselskap	29	9	-	3	-	5	2	2	8
Leigd i alt	212	41	14	19	5	40	20	38	35
Som tenestebustad	15	2	-	-	-	-	4	6	3
For eit avgrensa tidsrom	34	3	4	4	3	4	3	8	5
På andre vilkår	163	36	10	15	2	36	13	24	27
Kjelder til oppvarming									
Éi kjelde, i alt	289	50	18	33	9	47	33	45	54
Sentralvarme	12	1	1	-	-	2	-	6	2
Elektriske omnar, varmekablar e.l.	88	5	2	7	2	8	11	21	32
Omnar for flytande brønse	18	2	2	1	-	3	2	7	1
Omnar for fast brønse	171	42	13	25	7	34	20	11	19
To eller fleire kjelder, i alt	934	165	35	86	11	197	106	167	167
Elektriske omnar og omnar for fast brønse	739	148	30	63	10	133	79	121	155
Elektriske omnar og omnar for flytande brønse	28	2	1	2	-	4	5	13	1
Omnar for fast og flytande brønse	21	3	-	5	-	9	-	2	2
Sentralvarme og éi eller fleire andre kjelder	8	1	-	-	-	2	1	2	2
Andre kombinasjonar	138	11	4	16	1	49	21	29	7
Busette i alt	3307	520	143	255	40	575	376	684	714
Busette pr. bustad	2,7	2,4	2,7	2,1	2,0	2,4	2,7	3,2	3,2
Rom i alt	6146	1213	250	594	94	1168	656	1089	1081
Rom pr. bustad	5,0	5,6	4,7	5,0	4,7	4,8	4,7	5,1	4,9

Tabell 17. Bustader og busette. Sanitærutstyr, storleik og tilgjenge. 3. november 1990

	I alt	Sanitærutstyr			
		Med WC		Utan WC	
		Med bad	Utan bad	Med bad	Utan bad
I alt	1223	1146	20	17	40
Talet på rom på 6 m² eller større					
(kjøkken, gang, bad o.l. er <i>ikkje</i> rekna med)					
1 rom	38	33	1	-	4
Med kjøkken 6 m ² eller større	24	21	1	-	2
Med kjøkken mindre enn 6 m ²	9	7	-	-	2
Utan kjøkken	5	5	-	-	-
2 rom	92	81	6	1	4
Med kjøkken 6 m ² eller større	65	60	3	-	2
Med kjøkken mindre enn 6 m ²	25	19	3	1	2
Utan kjøkken	2	2	-	-	-
3 rom	134	119	5	3	7
4 rom	273	264	1	1	7
5 rom	253	239	5	4	5
6 rom	185	175	1	4	5
7 rom	91	89	-	1	1
8 rom	62	59	-	3	-
9 rom eller fleire	95	87	1	-	7
Etasjeplassering. Høls					
Bustader med bustadrom i					
éin etasje i alt	690	642	15	8	25
Kjellaretasje	35	32	3	-	-
Underetasje	64	60	2	-	2
1. etasje	500	466	9	7	18
2. etasje	80	75	1	1	3
3. etasje	9	7	-	-	2
4. etasje	1	1	-	-	-
I hus med heis	-	-	-	-	-
I hus utan heis	1	1	-	-	-
5. etasje eller høgare	1	1	-	-	-
I hus med heis	1	1	-	-	-
I hus utan heis	-	-	-	-	-
Bustader med bustadrom i					
fleire etasjar i alt	533	504	5	9	15
1. etasje og underetasje/kjellar	136	133	-	2	1
1. og 2. etasje	309	283	5	7	14
1. og 2. etasje og underetasje/kjellar	70	70	-	-	-
1., 2. og 3. etasje	10	10	-	-	-
Andre etasjekombinasjonar	8	8	-	-	-
Busette i alt	3307	3181	33	40	53
Busette pr. bustad	2,7	2,8	1,7	2,4	1,3
Rom i alt	6146	5792	73	90	191
Rom pr. bustad	5,0	5,1	3,7	5,3	4,8

Tabell 18. Bustader etter standarindikatorar. Busette etter alder og standardindikatorar.
3. november 1990

	Bustader	Busette									
		I alt	0-19	20-29	30-39	40-49	50-59	60-69	70-79	80-89	90-
I alt	1223	3307	853	462	428	375	303	365	324	181	16
Hustype											
Frittliggjande einebustad eller våningshus knytt til gardsdrift	1139	3132	819	424	406	364	293	341	303	167	15
Småhus	61	136	27	27	17	8	8	17	20	11	1
Blokk, leigegard, forretningsbygg, bygg for felleleshushald e.l.	23	39	7	11	5	3	2	7	1	3	-
Talet på rom. Kjøkken											
1 - 2 rom	130	236	37	56	12	20	14	28	38	28	3
Med kjøkken	123	229	37	54	11	19	14	27	38	26	3
Utan kjøkken	7	7	-	2	1	1	-	1	-	2	-
3 - 4 rom	407	1004	242	131	154	87	88	113	117	68	4
5 rom eller fleire	686	2067	574	275	262	268	201	224	169	85	9
Byggjeår											
- 1900	215	520	95	62	49	49	40	87	87	45	6
1901 - 1960	436	1013	184	130	89	92	85	179	165	85	4
1961 - 1990	572	1774	574	270	290	234	178	99	72	51	6
Kjelder til oppvarming											
Éi kjelde, i alt	289	686	142	126	77	63	65	79	86	47	1
Sentralvarme, elektriske omnar, varmekablar e.l.	100	212	53	44	35	23	11	20	12	14	-
Omnar for flytande brensel	18	47	7	8	6	7	6	8	3	2	-
Omnar for fast brensel	171	427	82	74	36	33	48	51	71	31	1
To eller fleire kjelder, i alt	934	2621	711	336	351	312	238	286	238	134	15
Elektriske omnar og omnar for fast brensel	739	2120	613	281	302	252	177	208	176	100	11
Elektriske omnar og omnar for flytande brensel	28	66	14	3	11	11	6	10	8	3	-
Omnar for fast og flytande brensel	21	52	8	4	6	2	5	13	8	6	-
Sentralvarme og éi eller fleire andre kjelder	8	31	7	5	3	3	3	2	2	4	2
Andre kombinasjonar	138	352	69	43	29	44	47	53	44	21	2
Sanitærforhold											
Har både bad og WC	1146	3181	840	452	420	362	297	340	296	161	13
Har WC, men ikkje bad	20	33	3	2	3	3	3	5	7	6	1
Har bad, men ikkje WC	17	40	8	4	3	6	1	8	5	4	1
Har verken bad eller WC	40	53	2	4	2	4	2	12	16	10	1
Etasjeplassering. Heis											
Bustader med bustadrom i éin etasje i alt	690	1672	372	235	223	160	164	199	196	114	9
1. etasje, kjellaretasje eller underetasje	599	1457	332	182	202	146	142	170	171	105	7
2. etasje eller høgare	91	215	40	53	21	14	22	29	25	9	2
I hus med heis	1	1	-	-	1	-	-	-	-	-	-
I hus utan heis	90	214	40	53	20	14	22	29	25	9	2
Bustader med bustadrom i fleire etasjar	533	1635	481	227	205	215	139	166	128	67	7
Plan i bustaden											
Bustader med kjøkken, bad, WC og minst éitt bustadrom på éitt plan	1060	2958	791	409	398	340	283	310	274	143	10
Elge-/leigeform											
Eigd i alt	1011	2844	741	360	381	342	281	316	271	141	11
Privat	982	2785	730	353	372	335	273	312	262	137	11
Gjennom burettslag e.l.	29	59	11	7	9	7	8	4	9	4	-
Leigd	212	463	112	102	47	33	22	49	53	40	5
Talet på busette											
1	298	298	2	29	21	23	21	52	78	66	6
2	355	710	25	57	34	53	89	185	192	73	2
3	206	618	115	125	89	70	93	67	37	20	2
4	207	828	323	139	151	120	56	30	4	5	-
5	108	540	250	65	92	77	27	12	5	8	4
6 eller fleire	49	313	138	47	41	32	17	19	8	9	2

Tabell 19. Hushald, familiar og personar, etter hushaldstype¹. Hushald etter hushaldstype¹ og talet på familiar i hushaldet/yrkesaktivitet i hushaldet/eigeform/talet på rom i bustaden og kjøkken. 3. november 1990

	I alt	Einperson- hushald	Fleirpersonhushald utan barn			Fleirpersonhushald med barn			
			I alt	2 per- sonar	3 per- sonar eller fleire	I alt	1 barn	2 barn	3 barn eller fleire
Personar i alt	3307	298	1334	668	666	1675	599	629	447
Familiar i alt	1418	298	622	385	237	498	227	176	95
Hushald i alt	1223	298	523	334	189	402	170	149	83
Talet på familiar i hushaldet									
1 familie	1047	298	435	283	152	314	119	124	71
2 familiar	160	-	80	51	29	80	45	23	12
3 familiar	15	-	7	-	7	8	6	2	-
4 familiar eller fleire	1	-	1	-	1	-	-	-	-
Yrkesaktivitet. Talet på yrkesaktive i veka									
Hushald utan yrkesaktive	442	216	191	174	17	35	20	9	6
Hushald med 1 yrkesaktiv	352	82	142	94	48	128	49	48	31
Heiltid ²	299	72	111	69	42	116	43	44	29
Deltid	53	10	31	25	6	12	6	4	2
Hushald med 2 yrkesaktive	341	-	131	66	65	210	81	85	44
Begge på heiltid	188	-	82	38	44	106	46	40	20
Ein på heiltid	149	-	46	26	20	103	35	44	24
Ingen på heiltid	4	-	3	2	1	1	-	1	-
Hushald med 3 yrkesaktive	70	-	49	-	49	21	15	5	1
Alle på heiltid	34	-	25	-	25	9	7	2	-
To på heiltid	26	-	19	-	19	7	6	1	-
Ein på heiltid	10	-	5	-	5	5	2	2	1
Ingen på heiltid	-	-	-	-	-	-	-	-	-
Hushald med 4 yrkesaktive og over	18	-	10	-	10	8	5	2	1
Eige-/leigeform									
Eigd i alt	1011	215	455	285	170	341	137	130	74
Privat	982	204	441	272	169	337	136	129	72
Gjennom burettslag e.l.	29	11	14	13	1	4	1	1	2
Leigd i alt	212	83	68	49	19	61	33	19	9
Som tenestebustad	15	5	2	1	1	8	2	5	1
For eit avgrensa tidsrom	34	11	14	10	4	9	7	2	-
På andre vilkår	163	67	52	38	14	44	24	12	8
Talet på rom. Kjøkken									
1 rom	38	24	10	6	4	4	4	-	-
Med kjøkken 6 m ² eller større ...	24	13	8	4	4	3	3	-	-
Med kjøkken mindre enn 6 m ² ..	9	6	2	2	-	1	1	-	-
Utan kjøkken	5	5	-	-	-	-	-	-	-
2 rom	92	43	31	25	6	18	10	8	-
Med kjøkken 6 m ² eller større ...	65	26	24	18	6	15	9	6	-
Med kjøkken mindre enn 6 m ² ..	25	15	7	7	-	3	1	2	-
Utan kjøkken	2	2	-	-	-	-	-	-	-
3 rom	134	60	38	25	13	36	22	10	4
4 rom	273	59	126	91	35	88	32	39	17
5 rom	253	46	131	86	45	76	33	27	16
6 rom	185	24	85	49	36	76	31	27	18
7 rom	91	10	41	22	19	40	16	17	7
8 rom	62	12	25	13	12	25	9	8	8
9 rom eller fleire	95	20	36	17	19	39	13	13	13

¹ I denne tabellen er barn (ugifte heimebuande) 18 år og over haldne utanfor ved grupperinga av hushald etter type. Hushald som har barn berre i alderen 18 år og over, er derfor rekna som fleirpersonhushald utan barn. ² Heiltid er *samlå* avtala/vanleg arbeidstid på 30 timar eller meir i veka (alle arbeidsforhold).

Tabell 20. Hushald, familiar og personar, etter hushaldsstorleik/hushaldstype. Absolutte tal og prosent.
3. november 1990

	Absolutte tal			Prosent		
	Personar	Familiar	Hushald	Personar	Familiar	Hushald
I alt	3307	1418	1223	100,0	100,0	100,0
Hushaldsstorleik						
1 person	298	298	298	9,0	21,0	24,4
2 personar	710	406	355	21,5	28,6	29,0
3 personar	618	260	206	18,7	18,3	16,8
4 personar	828	241	207	25,0	17,0	16,9
5 personar eller fleire	853	213	157	25,8	15,0	12,8
Hushaldstype						
Éinpersonhushald	298	298	298	9,0	21,0	24,4
Alder						
- 24	13	13	13	0,4	0,9	1,1
25 - 34	32	32	32	1,0	2,3	2,6
35 - 44	19	19	19	0,6	1,3	1,6
45 - 69	84	84	84	2,5	5,9	6,9
70 - 79	78	78	78	2,4	5,5	6,4
80 - 84	47	47	47	1,4	3,3	3,8
85 - 89	19	19	19	0,6	1,3	1,6
90 -	6	6	6	0,2	0,4	0,5
Fleirpersonhushald utan barn ¹	1334	622	523	40,3	43,9	42,8
Alder eldste person						
- 24	16	14	8	0,5	1,0	0,7
25 - 34	26	21	13	0,8	1,5	1,1
35 - 44	37	17	14	1,1	1,2	1,1
45 - 69	734	291	265	22,2	20,5	21,7
70 - 79	301	154	136	9,1	10,9	11,1
80 - 84	129	70	54	3,9	4,9	4,4
85 - 89	58	35	25	1,8	2,5	2,0
90 -	33	20	8	1,0	1,4	0,7
Fleirpersonhushald med barn ¹	1675	498	402	50,7	35,1	32,9
Alder yngste barn						
0 - 6	965	304	231	29,2	21,4	18,9
7 - 15	583	156	140	17,6	11,0	11,4
16 - 17	127	38	31	3,8	2,7	2,5
Talet på barn i hushaldet						
1 barn	599	227	170	18,1	16,0	13,9
2 barn	629	176	149	19,0	12,4	12,2
3 barn	327	74	64	9,9	5,2	5,2
4 barn eller fleire	120	21	19	3,6	1,5	1,6

¹ I denne tabellen er barn (ugifte heimebuande) 18 år og over haldne utanfor ved grupperinga av hushald etter type. Hushald som har barn berre i alderen 18 år og over, er derfor rekna som fleirpersonhushald utan barn.

Tabell 21. Hushald etter hushaldstype¹ og disponering av personbil/sortering av avfall. 3. november 1990

	I alt	Hushald med barn	Hushald utan barn					
			I alt	Alder eldste person				
				-24	25-44	45-69	70-79	80-
I alt	1223	402	821	21	78	349	214	159
Disponering av personbil								
1 bil	634	240	394	11	44	184	107	48
2 bilar	240	123	117	4	13	68	16	16
3 bilar eller fleire	51	20	31	-	4	23	1	3
Hushaldet disponerer ikkje bil	298	19	279	6	17	74	90	92
Sortering av avfall (kjeldesortering)								
Hushaldet sorterer avfall, i alt	334	148	186	2	18	92	41	33
Papir ²	59	24	35	-	2	14	11	8
Glas ²	139	74	65	1	7	33	14	10
Batteri ²	252	124	128	1	16	66	23	22
Måling, lakk, olje e.l. ²	42	22	20	-	2	8	5	5
Anna avfall ²	92	34	58	1	3	23	18	13
Hushaldet sorterer ikkje avfall	889	254	635	19	60	257	173	126

¹ I denne tabellen er barn (ugifte heimebuande) 18 år og over haldne utanfor ved grupperinga av hushald etter type. Hushald som har barn berre i alderen 18 år og over, er derfor rekna som hushald utan barn. ² Nokre hushald sorterer fleire typar avfall. Derfor blir summen av hushald etter avfallstype større enn talet på hushald som sorterer avfall i alt.

Tabell 22. Familiar i privathushald etter familietype. Personar etter alder og familietype. 3. november 1990

Alder	I alt	Einsleg	Ektepar utan ugifte barn	Ektepar med ugifte barn	Mor med barn	Far med barn
Familiar						
I alt	1418	521	265	458	152	22
Personar						
I alt	3307	521	530	1825	378	53
0 - 4	238	1	-	158	79	-
5 - 9	193	-	-	160	31	2
10 - 14	190	3	-	161	23	3
15 - 19	232	1	-	192	33	6
20 - 24	250	41	6	151	45	7
25 - 29	212	45	6	123	35	3
30 - 34	227	39	6	147	32	3
35 - 39	201	15	5	159	19	3
40 - 44	217	24	7	160	22	4
45 - 49	158	15	16	113	11	3
50 - 54	152	18	32	90	11	1
55 - 59	151	21	45	78	5	2
60 - 64	166	30	76	51	5	4
65 - 69	199	44	96	49	6	4
70 - 74	165	42	99	16	6	2
75 - 79	159	66	75	8	6	4
80 - 84	125	70	43	7	5	-
85 - 89	56	33	16	2	4	1
90 -	16	13	2	-	-	1

Tabell 23. Hovudtal for par og personar i par. 3. november 1990

	I alt	Gifte		Sambuande		
		I alt	Utan barn ¹	Med barn ¹	I alt	Utan barn ¹
Par						
I alt					
Talet på barn i hushaldet¹						
0					
1					
2					
3					
4					
5 og over					
Yrkesaktiviteten til paret i veka 27. oktober - 2. november 1990						
Ingen yrkesaktiv					
Ein yrkesaktiv					
Begge yrkesaktive					
Personar						
I alt					
Alder						
0 - 19					
20 - 29					
30 - 39					
40 - 49					
50 - 59					
60 - 69					
70 -					
Høgste utdanning						
Barne- og ungdomsskolenivå					
Gymnasnivå					
Universitets- og høgskolenivå					
Uoppgitt, inga utdanning eller utdanning på førskolenivå					

Tala i denne tabellen er ikkje ferdige. Tabellen, som vil bli utarbeidd seinare, kan ein få ved å vende seg til Statistisk sentralbyrå, Folketeljingskontoret.

¹ I denne tabellen er barn (ugifte heimebuande) 18 år og over haldne utanfor ved grupperinga av hushald etter type. Par som har barn berre i alderen 18 år og over, er derfor rekna som par utan barn.

Tabell 24. Barn 0-17 år etter alder, familietype og mors/fars yrkesaktivitet i veka 27. oktober - 2. november 1990

Alder	I alt	Ektepar med barn			Mor med barn		Far med barn	
		Ingen av foreldra yrkesaktive	Ein av foreldra yrkesaktiv	Begge foreldra yrkesaktive	Mor ikkje yrkesaktiv	Mor yrkesaktiv	Far ikkje yrkesaktiv	Far yrkesaktiv
I alt ¹	737	23	176	378	83	70	-	7
0	49	3	13	13	13	7	-	-
1	39	-	10	14	11	4	-	-
2	39	1	7	19	8	4	-	-
3	60	4	14	27	11	4	-	-
4	50	-	12	21	10	7	-	-
5	44	-	13	22	2	6	-	1
6	42	2	12	19	4	5	-	-
7	39	-	11	19	5	4	-	-
8	36	1	12	20	-	2	-	1
9	32	1	10	18	1	2	-	-
10	47	-	11	27	3	6	-	-
11	38	3	3	26	2	3	-	1
12	40	2	9	24	2	3	-	-
13	32	1	10	19	1	-	-	1
14	30	1	7	18	2	1	-	1
15	42	-	10	20	3	7	-	2
16	37	1	4	28	2	2	-	-
17	41	3	8	24	3	3	-	-

¹ Barn 0-17 år i alt er ikkje det same som personar 0-17 år i alt. Sjå tekstdelen, pkt. 4.1.

Tabell 25. Personar 67 år og over. Alder, talet på personar i hushaldet, hushaldstype og indikatorar for bustadstandard. 3. november 1990

	I alt	67 - 69 år		70 - 79 år		80 - 89 år		90 år og over	
		Bur aleine	Bur med fleire	Bur aleine	Bur med fleire	Bur aleine	Bur med fleire	Bur aleine	Bur med fleire
I alt	713	22	120	78	256	66	147	6	18
I fælleshushald	52	-	2	-	10	-	32	-	8
I privathushald i alt	661	22	118	78	246	66	115	6	10
Hustype									
Frittliggjande einestad eller våningshus knytt til gardsdrift	615	21	109	71	232	59	108	6	9
Småhus	41	1	8	6	14	4	7	-	1
Blokk, leigegard, forretningsbygg, bygg for fælleshushald e.l.	5	-	1	1	-	3	-	-	-
Talet på rom. Kjøkken									
1 - 2 rom	82	1	12	14	24	22	6	2	1
Med kjøkken	80	1	12	14	24	20	6	2	1
Utan kjøkken	2	-	-	-	-	2	-	-	-
3 - 4 rom	228	8	31	35	82	21	47	1	3
5 rom eller fleire	351	13	75	29	140	23	62	3	6
Byggjeår									
- 1900	171	3	30	21	66	19	26	4	2
1901 - 1960	325	13	58	37	128	30	55	1	3
1961 - 1990	165	6	30	20	52	17	34	1	5
Kjelder til oppvarming									
Éi kjelde, i alt	164	4	26	18	68	21	26	1	-
Sentralvarme, elektriske omnar, varmekablar e.l.	32	3	3	6	6	10	4	-	-
Omnar for flytande brensel	7	-	2	-	3	-	2	-	-
Omnar for fast brensel	125	1	21	12	59	11	20	1	-
To eller fleire kjelder, i alt	497	18	92	60	178	45	89	5	10
Sentralvarme og éi eller fleire andre kjelder	8	-	-	-	2	-	4	-	2
Andre kombinasjonar	489	18	92	60	176	45	85	5	8
Sanitærforhold									
Har både bad og WC	595	18	107	65	231	49	112	4	9
Har WC, men ikkje bad	17	1	2	3	4	4	2	1	-
Har bad, men ikkje WC	16	-	6	-	5	3	1	-	1
Har verken bad eller WC	33	3	3	10	6	10	-	1	-
Etasjeplassering. Heis									
Bustader med bustadrom i éin etasje i alt	394	17	58	52	144	43	71	4	5
1. etasje, kjellaretasje eller underetasje	348	15	50	48	123	38	67	3	4
2. etasje eller høgare	46	2	8	4	21	5	4	1	1
I hus med heis	-	-	-	-	-	-	-	-	-
I hus utan heis	46	2	8	4	21	5	4	1	1
Bustader med bustadrom i fleire etasjar	267	5	60	26	102	23	44	2	5
Plan i bustaden									
Bustader med kjøkken, bad, WC og minst eitt bustadrom på eitt plan	539	18	94	57	217	42	101	4	6
Eige-/leigeform									
Eigd i alt	542	17	102	59	212	45	96	3	8
Privat	528	17	101	57	205	43	94	3	8
Gjennom burettslag e.l.	14	-	1	2	7	2	2	-	-
Leigd	119	5	16	19	34	21	19	3	2

Tabell 26. Folkemengd etter alder, kjønn og type bustadstrøk/grunnkrins. 3. november 1990

	I alt	Alder										
		0-6	7-15	16-19	20-24	25-29	30-49	50-59	60-66	67-69	70-79	80-
Kommunen	3359	324	339	190	250	212	803	303	225	142	334	237
Menn	1728	164	183	94	139	108	443	148	113	79	156	101
Kvinner	1631	160	156	96	111	104	360	155	112	63	178	136
Type bustadstrøk og kjønn												
Tettsteder												
Tettbygde strøk	761	84	76	54	56	49	188	69	42	24	63	56
Menn	374	40	42	25	23	27	97	33	21	19	26	21
Kvinner	387	44	34	29	33	22	91	36	21	5	37	35
6201 Eidsvåg	761	84	76	54	56	49	188	69	42	24	63	56
Menn	374	40	42	25	23	27	97	33	21	19	26	21
Kvinner	387	44	34	29	33	22	91	36	21	5	37	35
Spreittbygde strøk	2597	240	263	136	194	163	614	234	183	118	271	181
Menn	1353	124	141	69	116	81	345	115	92	60	130	80
Kvinner	1244	116	122	67	78	82	269	119	91	58	141	101
Uoppgitt	1	-	-	-	-	-	1	-	-	-	-	-
Delområde, grunnkrins og kjønn												
01 Nesset	2438	244	252	137	180	165	583	224	170	104	224	155
Menn	1240	116	130	68	98	88	321	106	89	59	101	64
Kvinner	1198	128	122	69	82	77	262	118	81	45	123	91
0101 Ranvik	93	6	8	6	5	5	22	11	7	5	10	8
Menn	45	3	2	4	3	3	11	6	4	3	3	3
Kvinner	48	3	6	2	2	2	11	5	3	2	7	5
0102 Tjelle	139	13	22	8	4	9	37	8	4	4	20	10
Menn	70	5	10	4	4	4	21	4	1	1	12	4
Kvinner	69	8	12	4	-	5	16	4	3	3	8	6
0103 Rød	237	23	16	16	14	17	60	20	11	9	31	20
Menn	121	12	11	8	7	9	32	13	4	4	12	9
Kvinner	116	11	5	8	7	8	28	7	7	5	19	11
0104 Høvik	111	9	4	6	15	10	24	12	13	3	4	11
Menn	64	6	2	2	10	7	15	6	6	3	2	5
Kvinner	47	3	2	4	5	3	9	6	7	-	2	6
0105 Hammervoll	302	43	35	23	21	24	77	29	11	11	21	7
Menn	148	20	17	11	8	13	38	16	5	9	10	1
Kvinner	154	23	18	12	13	11	39	13	6	2	11	6
0106 Eidsvåg sentrum	284	32	29	17	16	16	72	18	17	3	24	40
Menn	141	17	20	7	6	7	39	8	10	3	8	16
Kvinner	143	15	9	10	10	9	33	10	7	-	16	24
0107 Aasen	196	22	27	13	13	8	57	12	8	10	22	4
Menn	104	13	14	9	6	4	31	6	3	5	11	2
Kvinner	92	9	13	4	7	4	26	6	5	5	11	2
0108 Stubø	164	4	10	8	19	9	30	23	14	10	22	15
Menn	82	3	5	4	10	6	15	9	7	7	8	8
Kvinner	82	1	5	4	9	3	15	14	7	3	14	7
0109 Vorpenes	86	11	11	3	7	4	19	6	7	9	5	4
Menn	45	7	5	-	4	2	11	3	4	4	3	2
Kvinner	41	4	6	3	3	2	8	3	3	5	2	2
0110 Raudsand	137	11	13	2	13	8	31	16	21	5	12	5
Menn	71	3	7	2	6	4	20	5	12	2	9	1
Kvinner	66	8	6	-	7	4	11	11	9	3	3	4
0111 Bersås	235	26	27	16	18	28	53	27	12	6	13	9
Menn	125	10	15	9	12	17	30	13	7	3	4	5
Kvinner	110	16	12	7	6	11	23	14	5	3	9	4
0112 Eidsøra	238	23	33	12	14	16	58	20	19	15	15	13
Menn	111	11	11	5	9	7	33	8	9	7	8	3
Kvinner	127	12	22	7	5	9	25	12	10	8	7	10
0113 Meisalstranda	128	14	9	3	14	6	21	17	17	9	15	3
Menn	69	5	6	1	7	4	13	6	10	7	8	2
Kvinner	59	9	3	2	7	2	8	11	7	2	7	1
0114 Bugge	88	7	8	4	7	5	22	5	9	5	10	6
Menn	44	1	5	2	6	1	12	3	7	1	3	3
Kvinner	44	6	3	2	1	4	10	2	2	4	7	3
02 Eresfjord og Vistdal	920	80	87	53	70	47	219	79	55	38	110	82
Menn	487	48	53	26	41	20	121	42	24	20	55	37
Kvinner	433	32	34	27	29	27	98	37	31	18	55	45
0201 Myklebostad	212	18	17	10	16	14	45	23	15	10	24	20
Menn	107	9	11	3	7	6	28	11	9	3	12	8
Kvinner	105	9	6	7	9	8	17	12	6	7	12	12
0202 Nerland	150	17	11	8	14	7	32	14	11	7	12	17
Menn	79	11	10	4	6	3	17	8	2	4	6	8
Kvinner	71	6	1	4	8	4	15	6	9	3	6	9

Tabell 26 (framh.). Folkemengd etter alder, kjønn og type bustadstrøk/grunnkrins. 3. november 1990

	I alt	Alder										
		0-6	7-15	16-19	20-24	25-29	30-49	50-59	60-66	67-69	70-79	80-
Delområde, grunnkrins og kjønn (framh.)												
0203 Sira	250	25	27	15	16	12	65	16	14	12	33	15
Menn	129	15	12	8	11	5	35	7	7	7	17	5
Kvinner	121	10	15	7	5	7	30	9	7	5	16	10
0204 Slenes	232	13	25	17	19	9	57	19	12	7	32	22
Menn	130	9	16	9	14	5	28	12	4	4	16	13
Kvinner	102	4	9	8	5	4	29	7	8	3	16	9
0205 Eikesdal	76	7	7	3	5	5	20	7	3	2	9	8
Menn	42	4	4	2	3	1	13	4	2	2	4	3
Kvinner	34	3	3	1	2	4	7	3	1	-	5	5
Uoppgitt	1	-	-	-	-	-	1	-	-	-	-	-

Tabell 27. Yrkesaktive 16 år og over i året, etter næring, kjønn og type bustadstrøk/grunnkrins.
3. november 1990

	I alt	Jord- bruk, skog- bruk, fiske og fangst	Oljeut- vinning og berg- verks- drift	Industri	Kraft- og vass- for- syning	Byggje- og anleggs- verk- semd	Vare- handel, hotell- og resta- rant- verk- semd	Transport, lagring, post- og telekom- munika- sjonar	Bank-, finan- sierings- og forsikrings- verksemd, eigedoms- drift og forretnings- messig teneste- yting	Offent- leg, sosial og privat teneste- yting
Kommunen	1566	279	29	269	35	161	155	103	39	496
Menn	909	192	26	237	30	153	56	73	18	124
Kvinner	657	87	3	32	5	8	99	30	21	372
Type bustadstrøk og kjønn										
Tettstader										
Tettbygde strøk	378	11	7	46	13	36	54	37	7	167
Menn	202	11	7	41	10	35	23	26	5	44
Kvinner	176	-	-	5	3	1	31	11	2	123
6201 Eidsvåg	378	11	7	46	13	36	54	37	7	167
Menn	202	11	7	41	10	35	23	26	5	44
Kvinner	176	-	-	5	3	1	31	11	2	123
Spreittbygde strøk	1187	268	22	223	22	125	101	66	31	329
Menn	706	181	19	196	20	118	33	47	12	80
Kvinner	481	87	3	27	2	7	68	19	19	249
Uoppgitt	1	-	-	-	-	-	-	-	1	-
Delområde, grunnkrins og kjønn										
01 Nesset	1158	143	26	229	29	114	128	85	31	373
Menn	677	99	23	202	25	108	48	60	15	97
Kvinner	481	44	3	27	4	6	80	25	16	276
0101 Ranvik	37	8	-	8	-	4	6	2	1	8
Menn	24	6	-	6	-	4	3	2	1	2
Kvinner	13	2	-	2	-	-	3	-	-	6
0102 Tjelle	65	14	3	17	1	4	6	3	1	16
Menn	41	13	2	13	1	4	3	1	-	4
Kvinner	24	1	1	4	-	-	3	2	1	12
0103 Rød	112	25	2	14	1	12	14	7	4	33
Menn	63	16	2	14	1	11	4	4	2	9
Kvinner	49	9	-	-	-	1	10	3	2	24
0104 Høvik	62	11	1	12	1	5	9	7	2	14
Menn	40	9	1	11	1	5	3	6	1	3
Kvinner	22	2	-	1	-	-	6	1	1	11
0105 Hammervoll	154	2	3	18	4	17	16	16	4	74
Menn	82	2	3	15	4	16	5	11	3	23
Kvinner	72	-	-	3	-	1	11	5	1	51
0106 Eidsvåg sentrum	130	2	2	17	5	10	26	15	2	51
Menn	69	2	2	16	4	10	11	10	1	13
Kvinner	61	-	-	1	1	-	15	5	1	38
0107 Aasen	98	20	-	10	5	10	14	5	2	32
Menn	57	15	-	9	4	10	8	5	-	6
Kvinner	41	5	-	1	1	-	6	-	2	26
0108 Stubø	79	7	2	15	1	7	6	2	1	38
Menn	46	6	2	14	-	7	4	1	1	11
Kvinner	33	1	-	1	1	-	2	1	-	27
0109 Vorpenes	33	6	1	6	1	3	-	-	1	15
Menn	18	3	1	6	1	3	-	-	-	4
Kvinner	15	3	-	-	-	-	-	-	1	11
0110 Raudsand	58	-	1	28	-	5	4	4	-	16
Menn	39	-	1	25	-	4	-	3	-	6
Kvinner	19	-	-	3	-	1	4	1	-	10
0111 Bersås	117	1	1	50	-	8	11	7	6	33
Menn	74	1	1	43	-	8	3	6	4	8
Kvinner	43	-	-	7	-	-	8	1	2	25
0112 Eidsøra	117	25	7	18	3	18	15	8	2	21
Menn	63	13	6	15	2	15	4	6	1	1
Kvinner	54	12	1	3	1	3	11	2	1	20
0113 Meisalstranda	47	5	3	10	6	6	1	2	-	14
Menn	33	3	2	10	6	6	-	2	-	4
Kvinner	14	2	1	-	-	-	1	-	-	10
0114 Bugge	49	17	-	6	1	5	-	7	5	8
Menn	28	10	-	5	1	5	-	3	1	3
Kvinner	21	7	-	1	-	-	-	4	4	5

Tabell 27 (framh.). Yrkesaktive 16 år og over i året, etter næring, kjønn og type bustadstrøk/grunnskole.
3. november 1990

	I alt	Jord- bruk, skog- bruk, fiske og fangst	Oljeut- vinning og berg- verks- drift	Industri	Kraft- og vass- for- syning	Bygge- og anleggs- verk- semde	Vare- handel, hotell- og restau- rant- verk- semde	Transport, lagring, post- og tølekom- munika- sjonar	Bank-, finan- sierings- og forsikrings- verksemde, eigedoms- drift og forretnings- messig teneste- yting	Offent- leg, sosial og privat tenes- teyting
Delområde, grunnkrins og kjønn (framh.)										
02 Eresfjord og Vistdal	407	136	3	40	6	47	27	18	7	123
Menn	231	93	3	35	5	45	8	13	2	27
Kvinner	176	43	-	5	1	2	19	5	5	96
0201 Myklebostad	90	31	-	4	1	13	11	5	1	24
Menn	48	19	-	4	1	13	4	4	-	3
Kvinner	42	12	-	-	-	-	7	1	1	21
0202 Nerland	58	28	2	6	-	6	2	2	-	12
Menn	36	20	2	6	-	5	-	1	-	2
Kvinner	22	8	-	-	-	1	2	1	-	10
0203 Sira	109	20	-	12	3	15	9	5	3	42
Menn	60	13	-	9	2	14	3	5	-	14
Kvinner	49	7	-	3	1	1	6	-	3	28
0204 Slenes	116	38	1	16	2	12	2	4	3	38
Menn	66	28	1	14	2	12	-	2	2	5
Kvinner	50	10	-	2	-	-	2	2	1	33
0205 Eikesdal	34	19	-	2	-	1	3	2	-	7
Menn	21	13	-	2	-	1	1	1	-	3
Kvinner	13	6	-	-	-	-	2	1	-	4
Uoppgitt	1	-	-	-	-	-	-	-	1	-

Tabell 28. Privathushald. Utvalde kjenneteikn for bustadstandard, og disponering av personbil. Bustadstrøk/grunnkrins. 3. november 1990

	Alle privat- hushald	Bustaden har både bad og WC	Kjøkken 6 m ² eller større	Bustaden bygd etter 1960	Hushaldet eig bustaden	Hushaldet dispo- nerer bil	Bustad- romma er på eitt plan	Bustaden ligg i 2. et. eller høgare og huset har ikkje heis
Kommunen	1223	1146	1155	572	1011	925	1060	96
Type bustadstrøk								
Tettstader								
Tettbygde strøk	261	255	252	151	216	209	234	23
6201 Eidsvåg	261	255	252	151	216	209	234	23
Spreittbygde strøk	961	891	902	421	794	716	826	73
Uoppgitt	1	-	1	-	1	-	-	-
Delområde og grunnkrins								
01 Nesset	893	845	845	442	740	684	778	68
0101 Ranvik	36	32	34	20	30	25	32	1
0102 Tjelle	53	44	51	23	47	39	42	3
0103 Rød	95	89	86	40	74	71	83	11
0104 Høvik	49	46	42	19	39	39	40	2
0105 Hammervoll	100	98	98	65	84	83	91	9
0106 Eidsvåg sentrum	95	94	89	56	74	74	85	10
0107 Aasen	63	58	63	30	52	50	56	-
0108 Stubø	68	66	65	29	58	50	59	8
0109 Vorpenes	34	31	34	12	29	23	29	2
0110 Raudsand	55	51	52	19	49	41	46	3
0111 Bersås	82	81	78	49	68	68	74	3
0112 Eidsøra	81	80	76	46	70	66	73	6
0113 Meisalstranda	49	44	45	22	40	34	41	4
0114 Bugge	33	31	32	12	26	21	27	6
02 Eresfjord og Vistdal	329	301	309	130	270	241	282	28
0201 Myklebostad	80	69	76	31	63	52	62	5
0202 Nerland	48	43	44	16	39	34	40	5
0203 Sira	92	84	85	42	78	68	81	6
0204 Sienes	81	78	77	35	70	68	74	8
0205 Eikesdal	28	27	27	6	20	19	25	4
Uoppgitt	1	-	1	-	1	-	-	-

1543 NESSET

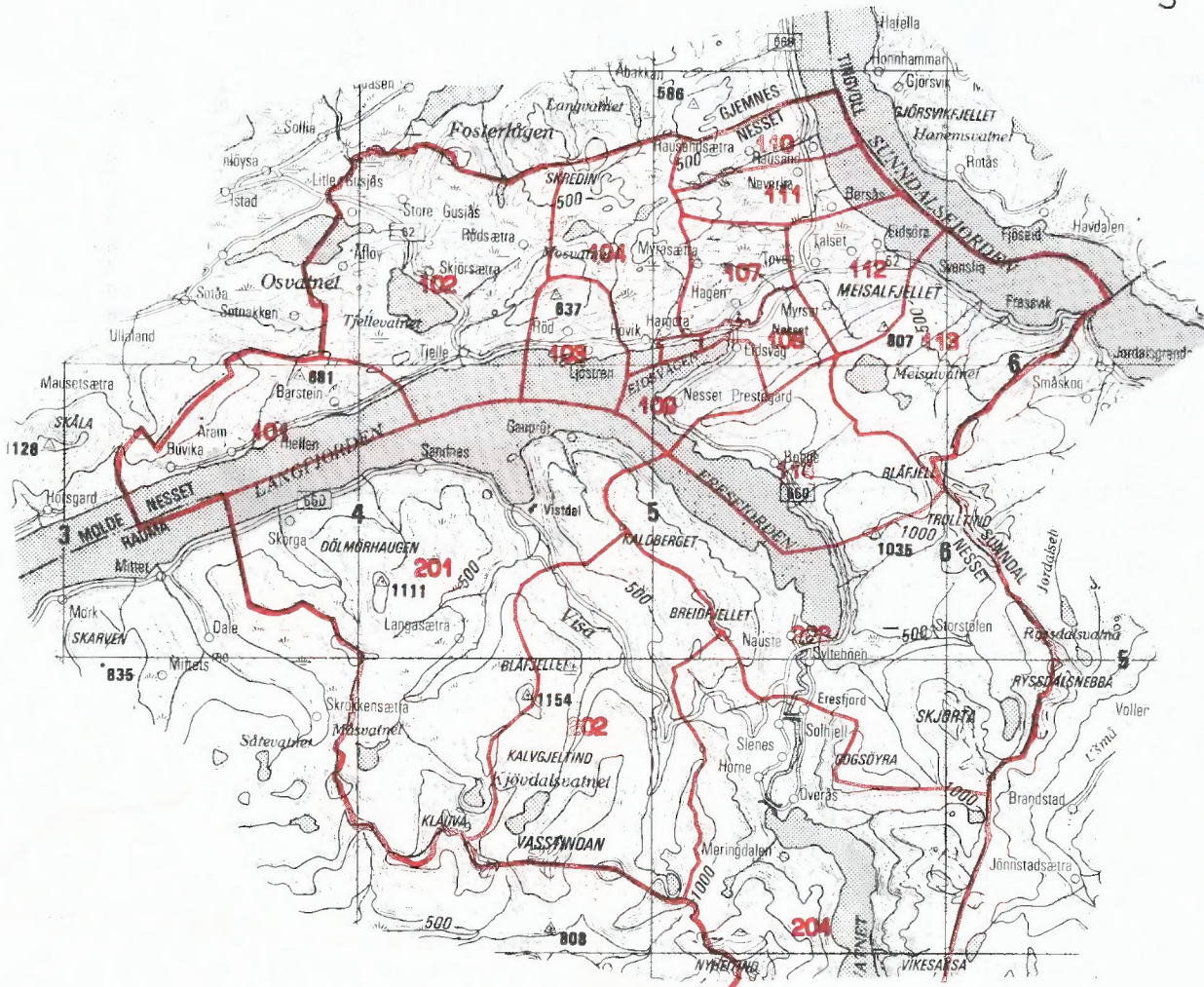

Kartgrunnlag M ca. 1:250 000
Løyvenr. 74/91 Statens kartverk

- 207 Grunnkrinsnummer
- Kommunegrense
- Grense for delområde og grunnkrins



Utsnitt av kringskart

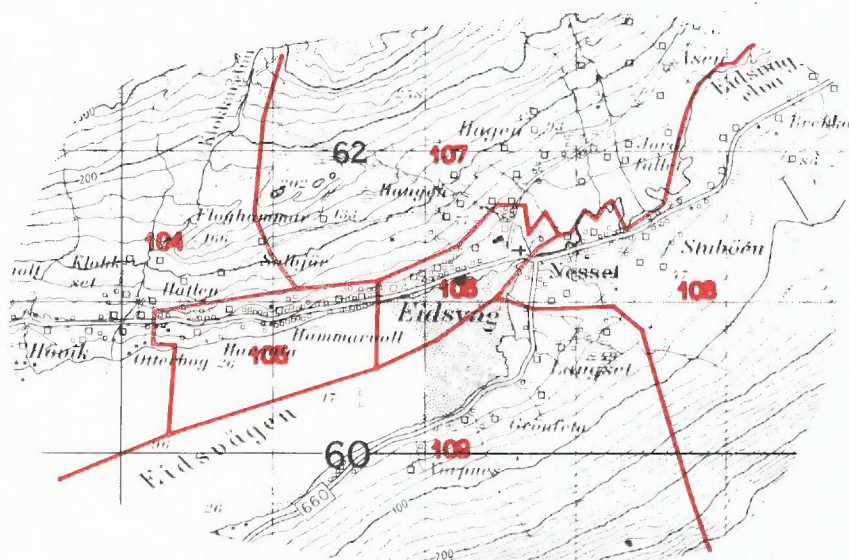

Kartgrunnlag M ca. 1:50 000
Løyvenr. 74/91 Statens kartverk

Avgrensning av Eidsvåg tettstad

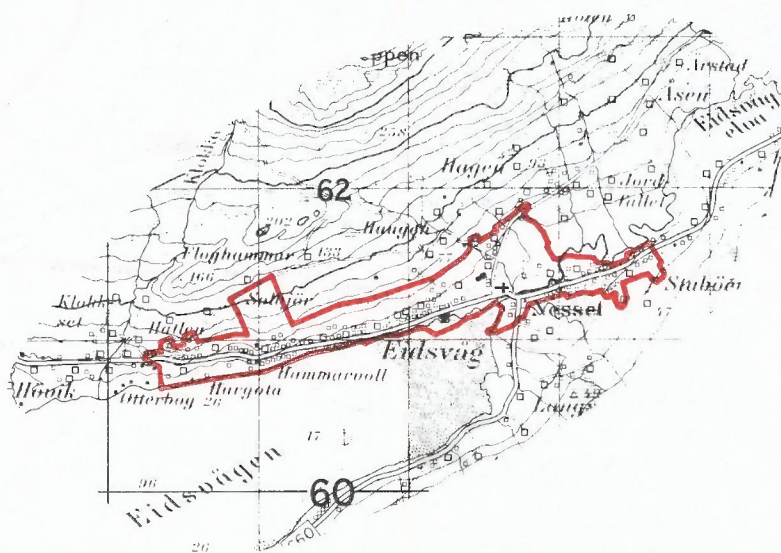



Folke- og bustadteljing 1990 blir gjennomført av Statistisk sentralbyrå

Oppgåvene er undergitt teleplikt. Dei vil berre bli nytta til å utarbeide statistikk og vil bli oppbevarte på ein trygg måte.

VIKTIG:
Bruk heist blyant eller blå/svart kulepenn

Slik: Ikkje slik:



1 Kven bur du saman med i leilegheita?
Rettleiinga fortel kva vi meiner med ei leilegheit. Set fleire kryss om nødvendig.

- | | |
|---|---|
| <input checked="" type="checkbox"/> Ingen | <input checked="" type="checkbox"/> Sysken |
| <input checked="" type="checkbox"/> Ektemake | <input checked="" type="checkbox"/> Svigerforeldre, svigerinne, svoger, svigerbarn, tante, onkel, niese, nevø |
| <input checked="" type="checkbox"/> Sambuar | <input checked="" type="checkbox"/> Besteforeldre, barnebarn |
| <input checked="" type="checkbox"/> Dotter, son | <input checked="" type="checkbox"/> Andre personar |
| <input checked="" type="checkbox"/> Mor, far | |

2 Hadde du inntektsgivande arbeid i minst 100 timar i året frå 3. nov. 1989 til 2. nov. 1990?

Arbeid som ulønt familiemedlem i familiebedrift blir også rekna som inntektsgivande arbeid (t.d. butikk, gardsbruk).

- Ja Nei

! Svare du nei her, skal du ikkje fylla ut resten av denne sida.

3 Kor mange månader hadde du heiltids- og/eller deltidsarbeid i året frå 3. nov. 1989 til 2. nov. 1990?
Sjå rettleiinga.

Heiltid: månader

Deltid: månader

4 Før opp namn og adresse på den arbeidsstaden (bedrifta) der du hadde inntektsgivande arbeid lengst tid i året frå 3. nov. 1989 til 2. nov. 1990.

Med bedrift meiner vi fabrikk, butikk, gardsbruk, likningskontor e.l.

Namn:

Gate/veg:

Poststad:

5 Gjer greie for verksemda på denne arbeidsstaden så nøye som du kan.
Skriv t.d. produksjon av møblar, sal av bilar, bokhandel, jordbruk, utleige av maskiner, arkitektverksemd e.l.

Verksemd:

6 Kva for yrke (tittel) hadde du på denne arbeidsstaden?

Skriv t.d. heimhjelp, røleggjar, frisør, sjukepleiar, reingjeringshjelp, kokk, platearbeidar, salskonsulent, førskulelærer e.l.

Yrke:

7 Korleis er/var du knytt til arbeidsstaden du nemnde i spørsmål 4?

- Som fast eller mellombels tilsett
- Som sjølvstendig næringsdrivande (eigar)
- Som familiemedlem utan fast lønn i familiebedrift

8 Hadde du inntektsgivande arbeid i veka 27. okt. - 2. nov. 1990?
Sjå rettleiinga.

- Ja Nei

! Svare du nei her, skal du ikkje fylla ut resten av denne sida.

9 Kva er den vanlege/avtala arbeidstida di i veka?

- 1-9 timar 30-34 timar
- 10-19 timar 35-39 timar
- 20-29 timar 40 timar eller meir

10 Kor mange timar inntektsgivande arbeid utførte du i veka 27. okt. - 2. nov.?

- 1-9 timar 35-39 timar
- 10-19 timar 40 timar eller meir
- 20-29 timar Ingen, eg arbeidde ikkje denne veka
- 30-34 timar

! Arbeidde du ikkje denne veka, skal du ikkje fylla ut resten av denne sida.

11 Kvar møtte du på arbeid i veka 27. okt. - 2. nov.?
Sjå rettleiinga.

- Eg møtte fast på same arbeidsstaden/adressa som eg førte opp i spørsmål 4
- Eg møtte fast på ein annan stad. Skriv adressa

Kommune:

Gate/veg:

Poststad:

- Eg møtte på ulike stader denne veka

! Møtte du på ulike stader denne veka, skal du ikkje fylla ut resten av denne sida.

12 Kor mange gonger reiste eller gjekk du frå heimstaden din til arbeidsstaden i veka 27. okt. - 2. nov.?
Med heimstad meiner vi adressa i namnefeltet øvst på skjemaet.

- Ingen, eg bur på arbeidsstaden (arbeider heime) 1 gong
- 2-3 gonger
- Ingen, eg var ikkje på heimstaden denne veka 4 gonger eller fleire

! Reiste du ikkje denne veka, skal du ikkje fylla ut resten av denne sida.

13 Kor lang tid brukte du til vanleg frå heimstaden til arbeidsstaden (ein veg) i veka 27. okt. - 2. nov.?

- Under 15 min 45-59 min
- 15-29 min 60-89 min
- 30-44 min 90 min eller meir

14 Kva for transportmiddel brukte du til vanleg frå heimstaden til arbeidsstaden (ein veg) i veka 27. okt. - 2. nov.?
Set fleire kryss om nødvendig.

- Bil Båt
- Buss Brukte sykkel, gjekk i meir enn 10 min
- Tog, trikk, T-bane Anna

VIKTIG:

 Bruk helst
blyant eller
blå/svart kulepenn

 Slik:

 Ikkje slik:

Spørsmåla på denne sida gjeld leilegheita der oppgåvegivaren er registrert som busett 3. november 1990 i Folkeregisteret, sjå adressa i namnefeltet på den andre sida.

- 1 Har andre som bur i leilegheita fått bustadskjema? Ja Nei

Dersom det er motteke eitt bustadskjema i leilegheita, skal det fyllast ut og sendast tilbake i svarkonvolutt saman med alle personskjema.

Dersom fleire i leilegheita har fått bustadskjema, treng de berre svare på spørsmåla om bustaden (leilegheita) på eitt av dei. For kvar leilegheit skal det nyttast berre ein svarkonvolutt. Send derfor alle skjema frå dei busette i leilegheita tilbake i den same svarkonvolutt.

- 2 Kor mange rom på 6 m² eller meir er det i leilegheita? Ta ikkje med kjøkken, gang, bad o.l.

 1 2 3 4 5

 6 7 8 9 eller fleire

- 3 Kor stor er leilegheita målt i kvadratmeter? Ta med alle rom til bustadformål, også kjøkken, gang, bad o.l.

 Under 50 m² 100-129 m²
 50-59 m² 130-149 m²
 60-79 m² 150-199 m²
 80-99 m² 200 m² eller meir

- 4 Kor stort er kjøkkenet i leilegheita?

 6 m² eller større Det er ikkje kjøkken i leilegheita

 Mindre enn 6 m²

- 5 Er det bad eller dusj inne i leilegheita?

 Ja Nei

- 6 Er det vassklosett inne i leilegheita?

 Ja Nei

- 7 Kva slags kjelder til oppvarming er det i leilegheita?

 Sentralvarme (radiatorar e.l.) Omnar for flytande brensel (olje, parafin e.l.)

 Elektriske omnar, varmekablar e.l. Omnar for fast brensel (ved, koks e.l.)

- 8 Har leilegheita kjøkken, bad/dusj, wc og minst eitt bustadrom i same etasje?

 Ja Nei

- 9 Kva etasje ligg leilegheita i?

Set fleire kryss dersom leilegheita har bustadrom i fleire etasjar.

 Kjellaretasje Underetasje

 1. 2. 3. 4. 5. eller høgare

- 10 Kva slags eige-/leigeforhold er det til leilegheita? Set berre eitt kryss.

 Eg/vi eig ho gjennom eit burettslag eller bustadaksjeselskap

 Eg/vi eig ho aleine eller saman med andre

 Eg/vi leiger ho gjennom arbeidet (tenestebustad)

 Eg/vi leiger ho for eit avgrensa tidsrom

 Eg/vi leiger ho på andre vilkår

- 11 Kor mange personbilar disponerer dei som bur i leilegheita?

 Ingen 1 2 3 eller fleire

- 12 Sorterer hushaldet til vanleg avfallet sitt?

Set berre kryss for avfallstypar som blir leverte/henta etter at dei er sorterte ut.

 Inga særskild sortering. Praktisk vanskeleg, manglar tilbod e.l.

 Papir Måling, lakk, olje e.l.

 Glas Anna avfall

 Batteri

- 13 Kva slags hus ligg leilegheita i?

Siå rettleinga.

 Frittliggjande einebustad eller våningshus knytt til gardsdrift

 Hus i kjede, rekkjehus, terrassehus eller vertikaldelt tomannsbustad

 Horisontaldelt tomannsbustad eller anna bustadbygg med mindre enn 3 etasjar

 Blokk, leigegard eller anna bustadbygg med 3 etasjar eller meir

 Forretningsbygg, pensjonat, aldersheim, militærforlegning eller anna bygg for fellelshushald

- 14 Er det heis i huset?

 Ja Nei

- 15 Kor mange leilegheiter er det i huset?

 1 2 3 4 5

 6 7 8 9 eller fleire

- 16 Når vart huset bygd? (opphavleg byggjeår)

 1900 eller før 1946 - 1960

 1901 - 1920 1961 - 1970

 1921 - 1940 1971 - 1980

 1941 - 1945 1981 - 1990

Pris kr 50,00

Publikasjonen kjem ut i kommisjon hos Universitetsforlaget, Oslo, og er til salgs hos alle bokhandlarar.

ISBN 82-537-3284-8