



Folke- og bustadteljing 1990

Bømlo

**FOLKE- OG BUSTADTELJING
1990**

KOMMUNEHEFTE

1219 BØMLO

STATISTISK SENTRALBYRÅ
OSLO-KONGSVINGER 1992

ISBN 82-537-3518-9

EMNEGRUPPE
31 Folketellinger

ANDRE EMNEORD
Arbeidstid
Befolkning
Boliger
Grunnkretser
Husholdninger
Sysselsetting
Yrkesaktive

Forord

Hovudformålet med Folke- og bustadteljing 1990 er å gi eit bilete av befolkningen og levекåra i det norske samfunnet.

Eit anna viktig formål er å gi statistikk for mindre geografiske område som kommunar og delar av kommunar. For å dekkje dette formålet gir Statistisk sentralbyrå ut eit statistisk hefte for kvar kommune.

Når kommunehefta for alle kommunane i eit fylke er publiserte, vil det bli laga eit samandrag for fylket med tabellar som svarar til dei som finst i kommunehefta. Når alle kommunane i landet har fått hefta sine, vil det også bli laga eit samandrag for heile landet.

Innan utgangen av 1992 vil det vere etablert ein endeleg folketeljingsfil, og det blir utarbeidd eit hefte som dokumenterer folketeljingsprosjektet.

Resultata frå FoB90 vil i tillegg vere tilgjengelege i databasar i SSB, bl.a. Regionalstatistisk database. Det er vidare planar om ei spreing av folketeljingsdata i samband med publisering av annan statistikk frå SSB. Resultata vil ein også kunne få på maskinlesbar form. Brukarar som ønskjer meir omfattande bearbeiding av materialet vil få dette gjort i SSB mot å betale kostnadene.

Oslo/Kongsvinger, 20. mai 1992

Svein Longva

Jan Furseth

Innhald

	Side
Tabellregister	6
Figurdel	7
Tekstdel	
1. Formål	8
2. Opplegg og gjennomføring	8
2.1. Kva statistikken omfattar	8
2.2. Grunnlag for statistikken	8
2.3. Datainnsamling	8
2.4. Utval	9
3. Feilkjelder og usikre resultat	9
3.1. Utvalsvarians	9
3.2. Fråfall og skeivt utval	10
3.3. Innsamlings- og bearbeidingsfeil	10
4. Einingar, geografiske nivå og kjennemerke	11
4.1. Einingar	11
4.2. Geografiske nivå	12
4.3. Kjennemerke	13
4.3.1. Personkjennemerke	13
4.3.2. Bustadkjennemerke	16
4.3.3. Hushaldskjennemerke	17
5. Merknader til tabellane	18
Tabelldel	19
Vedlegg	
Kart over grunnkrinsar	
Kart over tettstader	
Personskjema	
Bustadskjema	

Standardteikn i tabellar

- . Tal er umogleg (ulogisk)
- Null
- 0,0 Mindre enn 0,05 av den brukte eininga
- : Talet er upåliteleg
- () Talet må nyttast med varsemd

Tabellregister

	Side
1. Folkemengd ved folketeljningane 1875 - 1990, etter kommunegrensar pr. 3. november 1990	19
2. Folkemengd etter kjønn, ekteskapeleg status og alder. 3. november 1990	19
3. Hovudtal for utdanning. Personar 16-66 år etter yrkesaktivitet, kjønn og utdanning. 3. november 1989 - 2. november 1990	20
4. Personar 16 år og over. Hovudtal for yrkesaktivitet i året 3. november 1989 - 2. november 1990	21
5. Hovudtal for yrkesaktive i året 3. november 1989 - 2. november 1990	22
6.1. Yrkesaktive 16 år og over, etter alder og næring/yrkesfelt. 3. november 1989 - 2. november 1990	23
6.2. Yrkesaktive 16 år og over, etter kjønn/aldar/arbeidstid i året og næring/yrkesfelt. 3. november 1989 - 2. november 1990	24
7.1. Yrkesaktive 16 år og over, etter arbeidstid i året og kjønn/næring/yrkesfelt. 3. november 1989 - 2. november 1990	25
7.2. Yrkesaktive 16 år og over, etter kjønn, arbeidstid i året og næring/yrkesfelt. 3. november 1989 - 2. november 1990	26
8. Hovudtal for yrkesaktive i veka 27. oktober - 2. november 1990, etter vanleg/avtala arbeidstid	27
9.1. Yrkesaktive 16 år og over i veka 27. oktober - 2. november 1990, etter kjønn, vanleg/avtala arbeidstid og næring	27
9.2. Yrkesaktive 16 år og over i veka 27. oktober - 2. november 1990, etter vanleg/avtala arbeidstid, kjønn og næring/yrkesfelt	28
10. Yrkesaktive 16 år og over med fast oppmøteplass på arbeid i veka 27. oktober - 2. november 1990, etter talet på arbeidsreiser, reisetid og yrkesfelt/oppmøteplass	29
11. Yrkesaktive 16 år og over med fast arbeidsreise i veka 27. oktober - 2. november 1990, etter reisemåte, oppmøteplass, talet på arbeidsreiser, reisetid og etter reisemåte, kjønn og alder	30
12. Bustader og busette. Hustype, talet på rom, kjøkken. 3. november 1990	31
13. Bustader, rom og busette, etter hustype. 3. november 1990	31
14. Bustader etter eigeform og areal. Rom og busette, etter eigeform. 3. november 1990	31
15. Bustader etter talet på rom og talet på busette. 3. november 1990	32
16. Bustader etter byggjeår for huset og hustype/eigeform/kjelde til oppvarming. Busette og rom, etter byggjeår for huset. 3. november 1990	32
17.1. Bustader etter sanitærutstyr og storleik. 3. november 1990	33
17.2. Bustader og busette. Sanitærutstyr/byggjeår, storleik og tilgjenge. 3. november 1990	33
18. Bustader etter standardindikatorar. Busette etter alder og standardindikatorar. 3. november 1990	34
19. Hushald, familiar og personar, etter hushaldstipe. Hushald etter hushaldstipe og talet på familiar i hushaldet/yrkesaktivitet i hushaldet/eigeform/talet på rom i bustaden og kjøkken. 3. november 1990	35
20. Hushald, familiar og personar, etter hushaldsstorleik/hushaldstipe. Absolutte tal og prosent. 3. november 1990	36
21. Hushald etter hushaldstipe og disponering av personbil/sortering av avfall. 3. november 1990	37
24. Barn 0-17 år etter alder, familietype og mors/fars yrkesaktivitet i veka 27. oktober - 2. november 1990	37
25. Personar 67 år og over i privathushald. Alder, talet på personar i hushaldet og indikatorar for bustadstandard. 3. november 1990	38
26. Folkemengd etter alder, kjønn og type bustadstrøk/grunnkrins. 3. november 1990	39
27.1. Yrkesaktive 16 år og over, etter næring, kjønn og type bustadstrøk/delområde. 3. november 1989 - 2. november 1990	42
27.2. Yrkesaktive 16 år og over, etter næring, kjønn og type bustadstrøk/grunnkrins. 3. november 1989 - 2. november 1990	43
28. Privathushald. Utvalde kjenneteikn for bustadstandard, og disponering av personbil. Bustadstrøk/grunnkrins. 3. november 1990	46

Figur 1. Yrkesaktive 16 år og over, etter næring. Prosent. 1980 og 1990

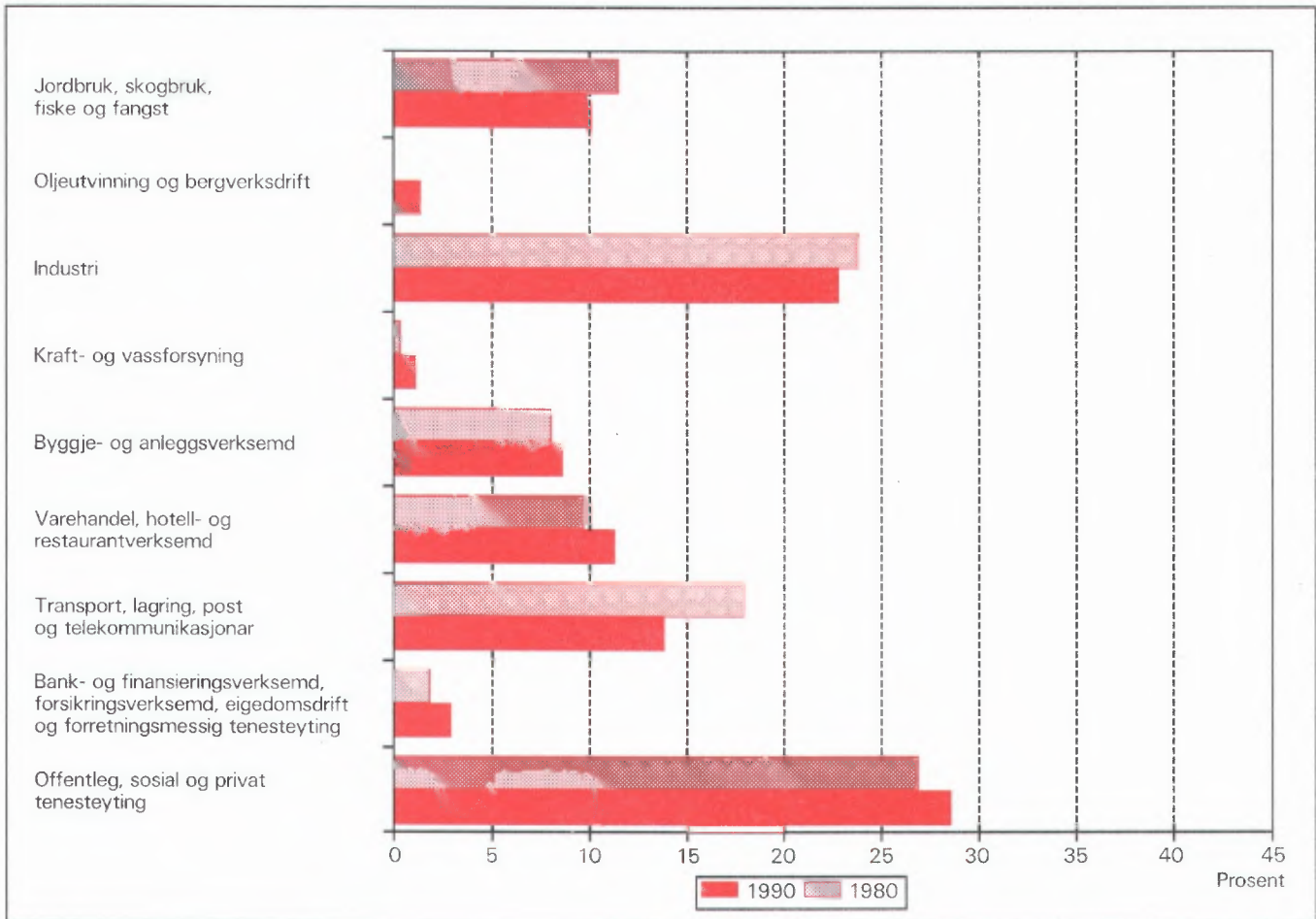

Figur 2. Hovudtal for bustadstandard og disponering av bil. Prosent. 1980 og 1990

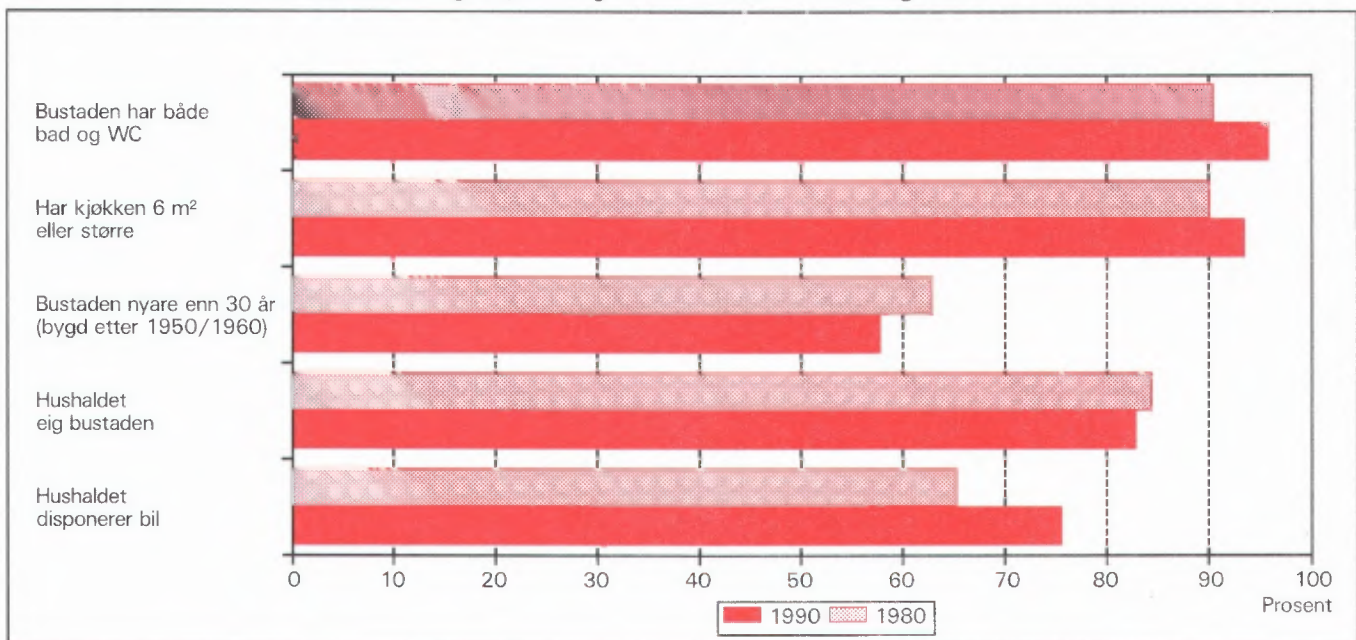

1. Formål

Hovudformålet med Folke- og bustadteljing 1990 (FoB90) er å gi eit bilete av befolkningen og levekåra i det norske samfunnet. Moderne folketeljingar legg stor vekt på å sjå opplysningar om bustader og butilhøve, sysselsetjing og yrke, utdannings- og inntektsforhold, arbeidsreiser mv. i samanheng.

Formålet med denne publikasjonen er å gi ei omtale av kvar kommune, og av område som er mindre enn ein kommune (delområde, krinsar, tettstader).

2. Opplegg og gjennomføring

2.1. Kva statistikken omfattar

FoB90 omfattar alle personar (også utanlandske statsborgarar) som var registrerte som busette i Noreg på teljingstidspunktet 3. november 1990, i samsvar med forskriftene om føring og ordning av folke-registra.

Bustadteljinga har med privatbustader (leilegheiter) der minst éin person var registrert som busett 3. november 1990.

Teljinga omfattar *ikkje* bustader der det ikkje budde folk eller der det budde nokon berre mellombels (t.d. ugifte personar som oppheldt seg utanom foreldreheimen på grunn av skolegang). Det er heller ikkje henta inn opplysningar om bustaden for dei som oppheldt seg i aldersheimar, pleieheimar, barneheimar og andre fellesinstitusjonar og får stell og tilsyn der.

Eininga *hus* er ikkje med i teljinga, men det blir gitt nokre opplysningar om det huset som bustaden ligg i.

2.2. Grunnlag for statistikken

I kommunar med 6 000 eller fleire innbyggjarar er grunnlaget for statistikken opplysningar frå ulike statistiske og administrative registre og skjemaopplysningar frå eit utval av befolkningen 16 år og over (fødde i 1974 eller tidlegare). Slike kommunar blir heretter omtala som utvalskommunar.

I kommunar med færre enn 6 000 innbyggjarar er det gjennomført fullstendig teljing for skjemadelen òg. (Fullteljingskommunar.)

Kommunar med 6 000 eller fleire innbyggjarar

som ville at det skulle utarbeidast statistikk på grunnlag av skjemaopplysningar frå alle busette i kommunen, fekk dette utført av SSB mot at kommunen sjølv betalte SSB meirkostnadene. Sju kommunar fekk gjennomført slik teljing (Stryn, Sula, Vestnes, Oppdal, Stjørdal, Brønnøy og Vestvågøy).

Dei viktigaste kjennemerka som blir henta inn direkte frå register, er kjønn, alder, andre demografiske kjennemerke og utdanning.

Det er laga eit eige informasjonshefte som m.a. gjer greie for bakgrunn, metode, fagleg innhald og opplegg for bearbeiding av teljinga. Heftet kan ein få ved å vende seg til SSB, Folketeljingsprosjektet.

Det er Finansdepartementet som har vedteke at Statistisk sentralbyrå skal gjennomføre ei folke- og bustadteljing i 1990. Vedtaket har heimel i lov om offisiell statistikk og Statistisk sentralbyrå av 16. juni 1989 nr. 54 (statistikklova). Stortinget har løyvd pengar til gjennomføringa av teljinga.

Det har kosta 60 millionar kroner å gjennomføre teljinga på denne måten. Dette er 40 millionar mindre enn om heile befolkningen 16 år og over skulle ha svara på spørjeskjema.

2.3. Datainnsamling

Folketeljingskjema blei sende i posten direkte til kvar einskild oppgavegivar. Namn og adresse frå Det sentrale personregister (DSP) blei førde på i førehand.

I utvalskommunane fekk alle personane som var trekte ut ein person-/bustadblankett, rettleiing, informasjon og svarkonvolutt. Oppgavegivaren svara på spørsmål om seg sjølv og om bustaden/hushaldet som han/ho budde i. Bustadsida på blanketten inneheldt òg ei namneliste over dei personane 16 år og over som hørte til same familie som oppgavegivaren. Oppgavegivaren supplerte namnelista med eventuelle andre personar som var registrerte som busette i bustaden (leilegheita) og svara på spørsmål om yrkesaktivitet til personane på lista. Opplysningane er nytta i arbeidet med samansetjinga til bustadhushald (sjå nedanfor) og til å gi ulike eigenskapar ved hushaldet, m.a. "talet på yrkesaktive".

I fullteljingskommunane fekk alle personane som var 16 år og eldre eit personskjema med rettleiing og informasjon. I tillegg fekk den eldste i kvar familie eit bustadskjema og ein svarkonvolutt. Utfylte skjema frå alle oppgavegivarane i bustaden blei sende samla tilbake i svarkonvolutten. Der det budde fleire fami-

liar i same bustad, blei det berre brukt ein svarkonvolutt, og berre eitt bustadskjema blei fylt ut. Innsamlingsmetoden gav derfor grunnlag for å setje familiar og personar saman til hushald.

Personar som ikkje hadde sendt inn folketeljingskjema i rett tid, fekk tilsendt inntil to adresserte purringar.

2.4. Utval

Utvalet er trekt ut på personnivå og slik at det er representativt med omsyn til kjønn og alder.

Sidan person utgjorde trekkegrunnlaget i utvalskommunane, og det er sett saman ei bustad- eller hushaldseining for kvar person, er utvalet av bustader nesten dobla i høve til eit direkte utval av bustader/hushald.

Utvalsprosenten varierte med kommunestorleiken:

Kommunestorleik	Utvalsprosent
6 000 - 7 999 innbyggjarar	20,0
8 000 - 9 999 "	14,3
10 000 - 49 999 "	10,0
50 000 innbyggjarar og over	8,3

Såleis vil alle utvalskommunane få om lag den same kommunestatistikken.

Resultata som byggjer på eit utval av befolkningen, blir noko usikre. Dette gjeld særleg for små befolkningsgrupper, til dømes for yrkesgrupper med få utøvarar eller for små geografiske område. SSB har utvikla og teke i bruk ein ny statistisk metode som gjer det mogleg å utnytte administrative data i statistikkproduksjonen, sjølv om kvaliteten i registra ikkje

Tabell 1. Relativt standardavvik for persontala, etter utvalsprosent og utrekna tal på personar i tabellen (cellestorleik). Prosent

Utvalsprosent	Utrekna tal på personar								
	50	100	500	1 000	5 000	10 000	25 000	100 000	200 000
8,3	47,0	33,2	14,9	10,5	4,7	3,3	2,0	0,9	0,5
10,0	42,4	30,0	13,3	9,4	4,0	2,7	1,3	.	.
14,3	34,5	24,4	10,7	7,3	2,4
20,0	28,2	19,9	8,7	5,9	1,7

Kalkylane i tabell 1 vil i nokre tilfelle overestimere det relative standardavviket. Spesielt gjeld dette kjennemerka yrkesaktivitet og næring der vi omtrent kan redusere det relative standardavviket med ein faktor på 0,6. Dette har samanheng med at vi brukar

er slik at dei aleine er gode nok for dette formålet.

Metoden går ut på å samanlikne på individnivå opplysningar som er gitt i skjemaet med opplysningar i registeret. Med grunnlag i dette doble settet av opplysningar om det same kjennemerket for personane i utvalet, er det laga justeringsfaktorar som er nytta i arbeidet med dei statistiske tabellane. Denne metoden som kombinerer opplysningar frå skjema og register, har redusert feilen i resultata til bortimot det halve samanlikna med tilsvarende utvalsdata aleine, for kjennemerka yrkesaktivitet og næring. Dei usikre resultata er omtala under punkt 3 nedanfor.

3. Feilkjelder og usikre resultat

3.1. Utvalsvarians

Når ein byggjer på opplysningar om berre ein del av befolkningen, får ein usikre resultat. Standardavviket er eit mål på kor usikkert resultatet er. Storleiken på standardavviket er mellom anna avhengig av talet på observasjonar i undersøkinga. Dess fleire observasjonar, dess mindre standardavvik.

Iblant blir *relativt standardavvik* òg brukt som mål på kor usikre utvalstal er. Dette er forholdet mellom standardavviket og det talet som er rekna ut, målt i prosent. SSB har ikkje gjort spesielle utrekningar for kor usikre tala i kvar einskild kommune er. I tabell 1 har vi kalkulert nokre relative standardavvik for dei ulike utvalsprosentane, etter verdien på det utrekna talet når person er eining.

registerdata i statistikkproduksjonen (sjå avsnitt 2.4).

Tabell 2 viser tilsvarende relative standardavvik når bustad eller hushald er eining.

Tabell 2. Relativt standardavvik for bustad- og hushaldstala, etter utvalsprosent og utrekna tal på bustader/hushald i tabellen (cellestorleik). Prosent

Utvalsprosent	Utrekna tal på bustader/hushald								
	25	50	100	500	1 000	5 000	10 000	25 000	100 000
8,3	46,2	32,7	23,1	10,3	7,3	3,2	2,3	1,4	0,5
10,0	41,3	29,2	20,6	9,1	6,4	2,6	1,6	0,3	.
14,3	32,7	23,1	16,2	7,0	4,7	0,9	.	.	.
20,0	25,5	18,0	12,7	5,5	3,7	0,7	.	.	.

For kjennemerka *talet på personar i hushaldet* og *talet på barn i hushaldet* vil det relative standardavviket vere ein god del mindre. Dette kjem av at opplysningane om familietilknytning i personregisteret er nytta ved oppblåsing av tala.

For å illustrere kor usikkert eit tal er, kan vi bruke eit *intervall* for å finne nivået på *den sanne verdien* av eit gitt tal - det vil seie den verdien vi ville ha fått dersom vi hadde utført ei totalteljing i staden for ei utvalsundersøking. Slike intervall blir kalla konfidensintervall dersom dei er konstruerte på ein spesiell måte. I denne samanhengen kan vi bruke følgjande metode: La *M* vere den utrekna verdien, og la *S* vere eit tal for standardavviket til *M*. Konfidensintervallet blir da intervallet med grenser (*M* - 2*S*) og (*M* + 2*S*). Denne metoden vil i bortimot 95 prosent av tilfella gi eit intervall som inneheld den sanne verdien. Med andre ord vil høgst 5 prosent av tala ha ein feil på meir enn 2 gonger standardavviket.

Følgjande eksempel illustrerer korleis vi kan bruke tabell 2 til å finne konfidensintervallet.

Vi har rekna ut eit tal på 1 000 bustader i ein 20 prosent utvalskommune. Det relative standardavviket er 3,7 prosent, slik at standardavviket blir

$$1\,000 \cdot 0,037 = 37$$

Det vil seie at det riktige talet i 95 prosent av tilfella ligg i intervallet med grenser

$$(1\,000 - 2 \cdot 37) \text{ og } (1\,000 + 2 \cdot 37)$$

Altså er intervallet

$$(926, 1\,074)$$

I hefta for utvalskommunane har vi valt å bruke ein treledda publiseringstrategi.

1. Tal med relativt standardavvik under 20 prosent blir publiserte direkte.

2. Ved relative standardavvik mellom 20 og 30 prosent, blir talet sett i parentes. Med dette meiner vi at det kan forsvarast å oppgi talet, men at det må nyttast med varsemd.

3. Tal med relativt standardavvik på 30 prosent og over har vi undertrykt ved å setje kolon i staden for talet. Sjølv om det er mogleg å rekne seg fram til det undertrykte talet, vil vi ikkje tilrå ein slik framgangsmåte fordi talet er for upåliteleg.

3.2. Fråfall og skeivt utval

I alt var det 968 030 oppgavepliktige personar ved teljinga. Av desse var det 12 584 personar som ikkje returnerte skjemaet. Dette vil seie at svarprosenten i folketeljinga er på 98,7 for landet under eitt. For kommunar varierer svarprosenten mellom 100 og 95. Dessutan er det noko fråfall på dei einskilte spørsmåla. Fråfallet kan føre til skeivt utval sidan ein har brukt dei som har svara til å rekne ut verdiane for manglande opplysningar. Utvalet som er brukt vil likevel vere akseptabelt ettersom svarprosenten er så høg.

3.3. Innsamlings- og bearbeidingsfeil

Ved gjennomføring og bearbeiding av ei statistisk undersøking vil det alltid kunne oppstå feil som kan gi utslag i resultata. Dette gjeld både ved totalteljingar og når resultata er baserte på eit utval.

Dei fleste feila oppstår vanlegvis under oppgaveinnhentinga og kjem av urette svar eller mangelfullt utfylte skjema. Ved bearbeidinga kan det oppstå feil når opplysningane blir koda, i vårt tilfelle spesielt opplysningane om næring og yrke.

SSB har ikkje kontakta oppgavegivarane dersom det blei funne feil eller manglar ved utfyllinga. Materialet har likevel gjennomgått omfattande maskinelle kontroll- og opprettingsrutinar. For kjennemer-

ke med uoppgitt svar er det rekna ut eit mest mogleg sannsynleg svar på grunnlag av dei andre opplysningane personen har gitt og ut frå svara frå andre oppgåvegivarar.

Kontroll- og opprettingsrutinane vil bli nærare omtala i publikasjonen som dokumenterer FoB90-prosjektet. Publikasjonen vil bli gitt ut sist i 1992.

SSB gjennomfører ei kvalitetsundersøking i samband med folketeljinga. Undersøkinga tek sikte på å kontrollere kvaliteten av hushaldssamansetjinga i folketeljinga. Vidare skal ein vurdere eventuelle konsekvensar for statistikken av å nytte regelverket i folkeregisterlova som grunnlag for geografisk plassering av befolkningen. Ein ventar at resultatata vil liggje føre i 1992.

4. Einingar, geografiske nivå og kjennemerke

Når ikkje anna er nemnt, gjeld opplysningane situasjonen 3. november 1990.

4.1. Einingar

Person

Teljinga omfattar alle personar som etter folkeregisteret er registrerte som busette i Noreg på teljingsdagen 3. november 1990. Kven som skal reknast som busette og kvar dei skal ha adressa si, går fram av forskriftene om føring og ordning av folkeregistra.

Busette

Med busette meiner vi personar busette i privathushald. Talet på *busette i alt* vil derfor vere mindre enn talet på *personar i alt* i kommunen (folkemengd).

Barn

I tabellane 19-21 og 24 omfattar omgrepet *Barn* ugifte barn under 18 år som bur heime og som er registrerte som busette i familien til minst ein av foreldra eller andre føresette. Eldre barn som bur i heimen, er ikkje rekna som barn etter denne definisjonen.

Familie

Som familie reknar vi:

- ektepar og eventuelle ugifte heimebuande barn utan omsyn til alderen på barnet

- mor/far med ugifte heimebuande barn utan omsyn til alderen på barnet
- kvar einskild person som ikkje høyrer med i gruppene over (einsleg)

Eit familienummer er eitt av kjennemerka for kvar person i Det sentrale personregister. Grupperinga til familie i teljinga er gjort med utgangspunkt i dette familienummeret.

Alle i ein familie i teljinga må vere registrerte som busette på same adressa (same kommune og poststad), og dei kan berre inngå i eitt hushald. Personar, t.d. ektefellar, som etter denne regelen er plasserte på kvar sin stad, er ikkje grupperte til same familie i teljinga, sjølv om dei har likt familienummer i Det sentrale personregister.

Barn som har gått ut av familien fordi dei har fått eigne barn, har meldt flytting og/eller inngått ekteskap, blir aldri rekna til foreldra sin familie på eit seinare tidspunkt. Når t.d. eit ektepar bur saman med eit skilt barn, utgjer ektefellane og barnet kvar sin familie.

Ein familie kan aldri bestå av meir enn to generasjonar.

Ugifte sysken som bur saman i ein bustad der ingen av foreldra er busette, blir rekna som kvar sin éinpersonfamilie.

Personar med ukjend bustad eller familienummer blir rekna som einslege (éinpersonfamiliar).

I eit sambuarpar utgjer kvar sambuar sin eigen familie saman med eigne barn. Felles barn er med i familien til éin av foreldra.

Hushald

Til same hushald er rekna personar som er registrerte som busette i same bustad. Slike hushald blir kalla *bustadhushald*. Eit hushald kan vere samansett av ein eller fleire familiar. Grupperinga av personar til bustadhushald er hovudsakleg gjort ut frå opplysningar gitt på bustadskjemaet (namnelista) og ut frå innsendingsmåten (felles retur). Sjølv om Det sentrale personregister ikkje gir oversikt over kven som bur saman i kvar einskild bustad, er adresseopplysingane i registeret nytta som eit supplement i arbeidet med å setje saman hushaldet.

I teljinga blir det skilt mellom privat- og felleshushald. Alle tal for hushald i tabellane gjeld *privathushald*.

Privathushald omfattar personar som er registrerte

som busette i privatbustader.

Til *Felleshushald* er rekna slike som er registrerte som busette i aldersheimar, pleieheimar, barneheimar o.l. og som får stell og tilsyn der. Tilsette som er busette i/ved felleshushaldet, er alltid rekna som busette i privathushald. Det same gjeld militært personell registrert som busett i forlegningen. I utvalskommunar er berre personar 67 år og over rekna som busette i felleshushald.

Folketeljninga gir ikkje statistikk over felleshushald. Det er hovudsakleg fordi personar som oppheld seg på institusjon, men som er registrerte som busette i heimen, høyrer til privathushaldet dei er registrerte i. Ein statistikk på dette grunnlaget ville derfor gi eit misvisande bilete.

Bustad (leilegheit)

Ein bustad er eitt eller fleire rom som er bygde eller ombygde til heilårs privatbustad for ein eller fleire personar. Det må vere tilgjenge til rommet/romma utan at ein må gå gjennom ein annan bustad. For å gjere det enkelt blir det i tabellane brukt nemninga bustad i staden for privatbustad.

Ein bustad er t.d. rekkjehusleilegheit, leilegheit i tomannsbustad, leilegheit i leigegard, blokkleilegheit og hybelleilegheit. Einebustad er også leilegheit.

Ein hybel i privathus er ein bustad dersom han har eigen inngang. I hybelhus er kvar hybel rekna som eigen bustad, også der rom som t.d. kjøkken og bad er felles. Leilegheiter og hyblar som blir disponerte av privathushald i sjukehus, institusjonar, militærforlegningar o.l., er alltid rekna som eigen bustad.

I somme tilfelle kan ein bustad omfatte meir enn ei leilegheit. Det gjeld når personar i same familie (t.d. ugifte barn) bur i eiga leilegheit (t.d. hybelleilegheit) på same adressa som resten av familien. I slike tilfelle omfattar bustaden alle leilegheitene som familiemedlemmane brukar.

Fordi omgrepet bustadhushald blir brukt, blir talet på bustader det same som talet på privathushald i teljinga.

Det er ikkje innhenta oppgaver for bustader der ingen er registrerte som busette (sjå avsnitt 2.1).

Hus er ikkje eiga eining i teljinga, men bustadkjennemerka omfattar nokre opplysningar om huset som bustaden ligg i.

4.2. Geografiske nivå

Grunnkrins, delområde

Grunnkrinsane er utforma slik at dei skal vere stabile over ein rimeleg tidsperiode. Ein grunnkrins er eit samanhengande geografisk område, og har mest mogleg einsarta natur, næringsgrunnlag, kommunikasjonsforhold og busetnad. Folkemengd og areal bør ikkje variere for sterkt. Visse variasjonar i befolkningsgrunnlaget finst likevel - ein krins i spreittbygde strøk kan ha under 100 innbyggjarar, medan dei tettast utbygde byområda kan ha over 1 000.

Fordi krinsen skal vere stabil, er han ikkje knytta opp til tettstadsavgrensinga. Ein krins kan derfor innehalde både tett og spreitt busetnad.

Det er ikkje stilt krav om at grunnkrinsgrensene skal falle saman med grensene for kyrkjesokn, skole- eller valkrinsar.

Landet er delt inn i om lag 13 600 grunnkrinsar.

Grunnkrinsane er grupperte saman til *delområde* (bydelar/bygdslag). I eit delområde er det vanlegvis 1 000 - 3 000 personar i spreittbygde strøk og 3 000 - 5 000 i tettbygde. I alt er det om lag 1 550 delområde i landet.

Alle adressene i landet er gitt kodar for grunnkrins og delområde. Kodane er ein del av datagrunnlaget i Det sentrale personregister. Grunnkrinsinndelinga i FoB90 kan samanliknast med FoB80. I visse tilfelle (ved krinsdelingar i perioden) må samanlikninga skje med utgangspunkt i grupper av 1990-krinsar.

Kart over grunnkrinsar og delområde er med som vedlegg til heftet.

Kommune

Vi går ut i frå at kvar einskild person i teljinga har bustaden sin i den kommunen og den bustaden der vedkommande var registrert som busett i Folkeregistret 3. november 1990.

Hovudregelen er at ein person skal registrerast som busett der han eller ho tar døgnkvila si. Dei viktigaste unntaka frå denne hovudregelen gjeld:

- Ugifte personar som pga. studiar, skolegang eller verneplikts-/siviltjeneste oppheld seg utanom foreldra/forsørgjaren sin bustad. Dei skal vere registrerte i foreldra/forsørgjaren sin bustad.

- Gifte personar som det meste av tida må bu borte frå heimen pga. arbeid, studiar, verneplikts-/sivilteneste (t.d. yrkesaktive som er vekependlarar). Dei skal vere registrerte i ektefellen sin felles bustad.
- Personar som er innlagde på sjukehus eller sette inn i fengsel, arbeidsanstalt e.l. Dei skal vere registrerte der dei var busette før dei blei innlagde/innsette.

Personar som ikkje kan knytast til ein bestemt bustad/adresse, blir rekna med i den kommunen der dei sist hadde fast bustad. I fordelingane etter type bustadstrøk, delområde og grunnkrins er dei rekna med i gruppa *Uoppgitt*.

Det er ikkje innhenta opplysningar om mellombels bustad. Folketeljinga gir derfor ikkje oppgåver over den befolkningen som er *til stades*.

Tettstad

For at ei hussamling skal reknast som tettstad, må det bu minst 200 personar der, og avstanden mellom husa må normalt ikkje overstige 50 meter. Det er tillate med avvik etter skjøn for område som ikkje skal eller kan bli busette. Dette kan t.d. vere parkar, idrettsanlegg, industriområde, eller naturlege hindringar som elvar eller dyrkbare område. Hussamlingane som naturleg hører med til tettstaden, blir tekne med i ein avstand på 400 meter frå tettstadkjernen.

Tettstadsavgrensinga er uavhengig av grunnkrinsinndelinga, og kan også gå på tvers av kommuneinndelinga.

Kart over tettstadene i kommunen er med som vedlegg til heftet.

Tal for kvar einskild tettstad er gitt i tabellane 26-28, under *Tettbygde strøk*.

4.3. Kjennemerke

4.3.1. Personkjennemerke

Alder

I fordelinga etter alder er kvar person gruppert etter alder pr. 31. desember 1990. (Alder = 1990 minus fødselsår.)

Arbeidsreiser - generelt

Arbeidsreiseopplysningane omfattar oppmøteplass, talet på arbeidsreiser, reisetid og reisemåte (sjå dette).

Kjennemerka gjeld personar 16 år og over som *utførte* inntektsnivande arbeid i teljingsveka frå 27. oktober til 2. november 1990 og som hadde ein *fast* oppmøteplass. Arbeidsreiseopplysningane gjeld reisa frå heimstaden (registrert bustad) til arbeidsstaden.

Det blei lagt spesiell vekt på utforminga av arbeidsreisespørsmåla. Både i spørsmålsteksten og rettleiinga blei det forklart at *heimstaden* er den bustadadressa som vedkommande var registrert som busett på i Folkeregisteret 3. november 1990.

Arbeidsreiser - talet på

Talet på arbeidsreiser er dei gongene oppgavegivaren reiste *frå* heimstaden *til* arbeidsstaden (éin veg) i teljingsveka. Med *Heimstad* meiner vi alltid den bustadadressa som vedkommande er registrert busett på. For personar som budde mellombels på t.d. hybel eller brakke denne veka, er reisa mellom hybelen/brakka og arbeidsstaden ikkje teken med. Personar som arbeidde i heimen (t.d. bønder) er grupperte til *reiste ikkje*. Det same gjeld personar som ikkje var på heimstaden i teljingsveka.

Arbeidstid

Teljinga har opplysningar om arbeidstid både i året (12-månadersperioden), og i teljingsveka frå 27. oktober til 2. november 1990. For veka er det dessutan eit skilje mellom vanleg/avtala og faktisk arbeidstid.

Arbeidstid i året

I FoB90 er årleg arbeidstid det samla talet på heile månader som vedkommande hadde arbeid, heiltid og/eller deltid, i alle arbeidsforhold. Som heiltid er rekna samla arbeidstid på 30 timar eller meir i veka, noko som svarar til 120 timar eller meir over ein 4-vekersperiode. Fråvære er ikkje trekt frå. Summen av månader med heiltids- og deltidsarbeid kan høgst vere 12.

Arbeidstid i veka (vanleg/avtala)

Den avtala arbeidstida i veka er gitt i timeverk og viser det timetalet den yrkesaktive har avtale om. For yrkesaktive som ikkje hadde inngått avtale om ei bestemt arbeidstid, gjeld oppgåva den gjennomsnittlege arbeidstida. Det same gjeld for personar med varierende arbeidstid eller for dei som har skiftarbeid kombinert med friperiodar. Faste førebuingar ut over ordinær arbeidstid er rekna med (lærarar). Arbeidstid

i fleire arbeidsforhold skulle summerast. Betalt fråvære er ikkje trekt frå, medan tilfeldig meirarbeid (sesongvariasjonar, overtid) derimot ikkje er lagt til.

Arbeidstid i veka (utført)

Faktisk utført arbeidstid er oppgitt i timeverk. Overtid og anna ekstraarbeid er rekna med, men omgrepet omfattar ikkje fråvære på grunn av sjukdom, ferie, permisjon med lønn o.l. Personar som ikkje var på arbeid i teljingsveka, t.d. på grunn av skift- eller turnusfridagar, utførte ikkje inntektsnivande arbeid denne veka.

Bustad

Sjå *Kommune* i avsnitt 4.2.

Bustadstrøk (tettbygd - spreittbygd)

Sjå *Tettstad* i avsnitt 4.2.

Ekteskapeleg status

Det er brukt fire hovudgrupperingar etter ekteskapeleg status, nemleg ugifte, gifte, enkjer/enkjemenn og separerte/skilde. Ekteskapeleg status omtalar den formelle situasjonen, ikkje faktiske samlivsforhold (sambuarar).

Familietype

Under omtalen av eininga *familie* (avsnitt 4.1 ovanfor) er det gjort greie for kven som skal reknast til same familie. På grunnlag av kva for personar som inngår i familien og kva for ekteskapeleg status dei har, blir familiene inndelte i typar, slik:

Einsleg	einpersonfamilie.
Ektepar utan barn	familien inneheld eit ektepar, men ingen ugifte, heimebuande barn.
Ektepar med barn	familien inneheld eit ektepar, og paret sine ugifte, heimebuande barn utan omsyn til alder.
Mor/far med barn	familien inneheld mor eller far og deira ugifte, heimebuande barn utan omsyn til alderen på barnet/barna.

Familietypen baserer seg på den formelle ekteskapelege statusen til personane i familien. I eit sambuarpar utgjer kvar einskild sambuar derfor sin eigen familie.

Heiltid/deltid

Ein person kjem i gruppa heiltidsarbeid når summen

av avtala/vanleg arbeidstid i alle arbeidsforhold er 30 timar eller meir i veka (120 timar eller meir over ein 4-vekersperiode).

Næring

Yrkesaktive personar 16 år og over er grupperte etter næring ut frå opplysningar om 12-månadersperioden. Kjennemerket er knytta til det arbeidsforholdet som hadde vara lengst. Det er ikkje innhenta særskilte oppgåver om næring for teljingsveka frå 27. oktober til 2. november.

Næringsgrupperinga er gjort etter 1983-utgåva av Standard for næringsgruppering (Standardar for norsk statistikk 2). Standarden er eit fem-sifra pyramidisk system der kvart siffer viser eit grupperingsnivå.

FoB80 blei gruppert etter den førre utgåva av næringsstandarden (utgitt i 1978). Dei viktigaste endringane frå denne utgåva finn vi under Detaljhandel. Standardendringane har ingenting å seie for jamføringane med siste teljing for næring på eitt-siffernivå.

Næringsgrupperinga kan etter mindre modifikasjonar på tabellnivå samanliknast med International Standard Industrial Classification of all Economic Activities (ISIC) frå 1968.

FN vedtok ein ny versjon av ISIC i 1989. Den nye versjonen vil etter kvart bli innarbeidd i næringsstandarden i dei fleste landa i Europa. Når den nye standarden blir innført i Noreg, vil folketeljingsmaterialet få næringskodar etter ISIC -89 i tillegg til dei noverande.

Oppmøteplass på arbeid

Oppmøteplassen er den staden der oppgavegivaren møtte fram då arbeidsdagen tok til. Grupperingskriterium er kommune. Personar som møtte på ulike stader, var til sjøs e.l. har ikkje fast oppmøteplass.

Reisemåte til arbeidet

Reisemåten gjeld dei transportmidla vedkommande til vanleg brukte på arbeidsreisa (éin veg).

Reisetid til arbeidet

Reisetida er den tida det tek å kome *frå* heimstaden (registret bustadadresse) *til* arbeidsstaden (éin veg). I reisetida er gongtid og ventetid under reisa rekna med. Det same gjeld faste gjeremål, t.d. å bringe barn til barnehage. Tilfeldige gjeremål og forseiningar blir ikkje rekna med.

For pendlarar som budde mellombels utanom heimen (hybelen, brakka) blir reisetida rekna frå heimstaden og fram til arbeidsstaden.

Spreittbygd/tettbygd strøk

Sjå *Tettstad* i avsnitt 4.2.

Utdanning

Utdanningsoppllysningane i publikasjonen er henta frå datafilen over høgste utdanning for befolkningen pr. 1. oktober 1990, såkalla omkoda utgåve (grupperinga av grunnleggjande fagutdanning - også den som blei fullført før skoleåret 1972/73 - byggjer på 9-årig grunnskole og er plassert på klasstrinn 10, nivå 3).

Opplysningane om utdanning fullført i utlandet etter 1. november 1980 er noko mangelfulle i data-materialet. Dette gjeld blant anna utdanning fullført av nordmenn som har studert utomlands. Opplysningane om utdanning for dei fleste innvandrane til Noreg etter 1980 er tilført datamaterialet for utvalskommunar frå ei eiga spørjeundersøking blant personar fødde i utlandet.

Frå og med 1987 blir det i all utdanningsstatistikk frå SSB brukt seks-sifra utdanningskodar, etter Standard for utdanningsgruppering - Revidert 1989 (Standardar for norsk statistikk 7). Standarden er bygd opp som eit pyramidisk klassifikasjonssystem. Utdanninga er først ordna i grove grupper etter (samla) tid ved normal studieprogresjon. Gruppene blir kalla *utdanningsnivå*. Innanfor kvart nivå er utdanningane delte inn i *fagfelt* og *faggrupper*. Ein del utdanningar som tidlegare var plasserte på for lågt nivå, har skifta nivå ved overgangen til revidert standard. Dei største gruppene er ingeniør- og helsefagutdanningar.

Resultata frå utdanningsstatistikken blir no presenterte etter omkoda utdanningskode (sjå ovanfor), medan folketeljinga i 1980 er basert på ein versjon av den gamle standarden som ikkje er omkoda. Derfor kan ikkje resultata frå dei to teljingane samanliknast. SSB kan lage statistikk som kan samanliknast på *grovt* nivå (grupper av utdanningsnivå) ved å dele inn FoB80 etter ny standard og kode om all grunnleggjande fagutdanning til 9 år. Slik statistikk må lagast som betalt oppdrag.

Yrke

Yrkesaktive personar 16 år og over er grupperte etter yrke ut frå opplysningar om 12-månadersperioden. Kjennermerket er knytt til det arbeidsforholdet som tok

lengst tid. Det er ikkje innhenta særskilte oppgåver om yrke for teljingsveka frå 27. oktober til 2. november.

Grunnlaget for yrkesgrupperinga er Standard for yrkesgruppering i offentleg norsk statistikk (utgitt av Arbeidsdirektoratet i 1965). Standarden blir ofte omtala som NYK (Nordisk yrkesklassifisering). Til folketeljinga i 1980 blei standarden ajourført av SSB ved at nye yrkestillar blei plasserte inn på riktig stad i systemet, ein del yrkesgrupper blei slått saman og andre blei splitta i fleire grupper. Etter 1980 har SSB halde fram med ajourføring med nye yrkesnemningar.

Yrke i folketeljinga er koda med tre av dei i alt fem sifra som standarden har.

Yrke er koda på same måten og etter same standarden både i FoB80 og FoB90, slik at det er mogleg å samanlikne yrkesstatistikken mellom dei to teljingane.

NYK og dermed teljinga kan berre til ein viss grad samanliknast med den nyaste (1988) utgåva av International Standard Classification of Occupations (ISCO). Derimot er det godt samsvar med førre ISCO (1958, revidert i 1968). Det er denne versjonen som pr. 1990 blir brukt i dei fleste europeiske landa.

Yrkesaktivitet

I FoB90 er det innhenta oppgåver om yrkesaktiviteten både for dei siste 12 månadene (3. november 1989 til 2. november 1990) og for den siste veka før teljings-tidspunktet (27. oktober - 2. november 1990).

Som yrkesaktive blir rekna personar 16 år og over som *hadde* inntektsgivande arbeid i minst 100 timar i 12-månadersperioden. Inntektsgivande arbeid er alt arbeid som blir utført mot betaling i form av lønn, inntekt av eiga verksemd, provisjon, honorar o.l. Deltidsarbeid, vikararbeid, barnepass, feriejobbar o.l. er også med. Det same gjeld sjukefråvære, ferie, permisjon med lønn o.l. Ved folketeljinga i 1980 skulle slikt fråvære ikkje reknast med. Arbeid som familiemedlemmer utan fast lønn i familiebedrift (t.d. butikk, gardsbruk) og verneplikts-/sivilteneste blir også rekna som yrkesaktivitet.

Dei som var yrkesaktive i 12-månadersperioden svarte også på om dei *hadde* inntektsgivande arbeid som varte minst 1 time i veka 27. oktober til 2. november 1990. Ved folketeljinga i 1980 måtte ein ha *utført* arbeid som vara minst 1 time for å bli rekna som yrkesaktiv i veka. Teljingane i 1980 og 1990 kan samanliknast fordi FoB90 også kan fordele dei yrkesaktive etter utført arbeidstid i veka.

Yrkesstatus

Yrkesaktive personar 16 år og over er grupperte etter yrkesstatus ut frå arbeidsforholdet dei oppgav for 12-månadersperioden. Det er ikkje innhenta særskilte oppgåver om yrkesstatus for teljingsveka frå 27. oktober til 2. november.

Personar (også medeigarar) som arbeidde i firma organiserte som aksjeselskap, andelslag eller andre selskapsformer med avgrensa ansvar, er alltid rekna som tilsette.

Ein person er rekna som sjølvstendig dersom vedkommande dreiv verksemd aleine for eiga rekning eller saman med andre med uavgrensa ansvar (t.d. i ansvarleg selskap).

Gruppa *Familiemedlem utan fast lønn i familiebedrift* omfattar personar som arbeidde i familieverksemd utan fast lønn, og som verken var eigar eller medeigar i verksemda. Eit familiemedlem utan fast lønn kan likevel ha lønn for arbeidet i form av kost og losji, del av overskott e.l.

Der ektefellar arbeidde i felles verksemd (t.d. gardsbruk) som ikkje var organisert som aksjeselskap e.l., er den eine ektefellen rekna som sjølvstendig og den andre som familiemedlem utan fast lønn, med mindre begge ektefellane var registrerte som eigarar av verksemda.

4.3.2. Bustadkjennemerke

Bustadkjennemerka gjeld berre for privatbustader og personar i privathushald.

Areal

Arealet av bustaden er det samla arealet av rom på 6 m² eller meir som blir brukte til bustadformål. I tillegg er også entré, gangar, trapperom, vaskerom o.l. med i arealet.

Busette pr. bustad

Busette pr. bustad er lik talet på busette i privatbustader dividert med talet på bustader i alt.

Byggjeår

Byggjeåret er det året da minst halvparten av bustadene i huset var ferdig til innflytting. For hus som er ombygde, er det opprinnelege byggjeåret oppgitt.

Eige-/leigeform

Som *eigarar* er også rekna personar som har burett

ved å eige ein aksje eller ein part.

Som *leige for eit avgrensa tidsrom* er rekna leigeavtaler som går til ein bestemt dato, også framleige. Bustader stilte til disposisjon gjennom arbeidsforhold for ein avgrensa tidsperiode er derimot rekna med blant *tenestebustader*.

Leige av bustaden på *Andre vilkår* gjeld t.d. ved leigekontrakt med heimel i husleigelova, munnleg leigeavtale eller kåravtale. Obligasjonsleilegheiter og trygdeleilegheiter er også tekne med her.

Etasjeplassering

Etasjeplasseringa viser i kva for ein etasje bustaden har rom til bustadformål. For bustader som går over fleire plan, er alle etasjane oppgitt.

Hustype

Ein *einebustad* ligg fritt med minst ein halv meter til andre hus. Han kan også innehalde ei hybelleigheit, og eitt eller fleire rom kan vere i bruk som hybel.

Våningshus knytt til gardsdrift omfattar alle typar bustadhus på gardsbruket.

Eit *hus i kjede* (også *einebustad i kjede*) er bunde saman med eit anna hus ved bu, garasje/carport, svalgang e.l.

I eit *terrassehus* er leilegheitene bygde saman i ei skråning der fleire av leilegheitene har terrasse på heile eller delar av taket til leilegheita under.

Terrasseblokk er rekna som blokk og ikkje som terrassehus.

Anna bustadbygg med mindre enn tre etasjar omfattar til dømes firemannsbustad, *einebustad* med mindre enn ein halv meter mellom husa o.l.

Leilegheita ligg i eit *forretningsbygg* eller i eit *bygg for felleleshushald* dersom mindre enn halvparten av golvarealet i huset blir brukt til privatbustad.

I nokre tabellar er hus i kjede, terrassehus og anna bustadbygg med mindre enn tre etasjar slått saman og kalla *småhus*.

Kjøkken

Kjøkkenet er den delen av bustaden der det er installert utstyr til matlaginga. Kjøkkenet kan vere eit eige rom, men treng ikkje å vere det (opne løysingar).

Dersom fleire bustader har felles kjøkken, t.d. hyblar i eit hybelbygg, er alle bustadene rekna å vere utan kjøkken.

I storleiken på kjøkkenet er også golvplassen til benker og skap rekna med.

Kjelde til oppvarming

I FoB90 er alle kjelder til oppvarming i bustaden tekne med, medan det ved førre teljinga berre var den viktigaste som blei registrert.

Plan i bustaden

Bustaden seier vi ligg på eitt plan dersom kjøkken, bad/dusj, wc og minst eitt bustadrom er i same etasje utan trapper mellom.

Tilgjenge

Som eit mål for korleis ein kan ta seg fram til bustaden, er det nytta ei inndeling etter plan i bustaden, etasjeplassering i bustaden og om huset har heis.

Rom - talet på

I talet på rom er med bustadrom på 6 m² eller meir som kan nyttast året rundt. Kjøkken, bad, wc, vaske-rom, gang o.l. er ikkje med, og heller ikkje rom som berre blir nytta til næringsverksemd.

Rom pr. bustad

er summen av alle rom dividert med talet på bustader. I FoB90 er det ikkje innhenta spesifiserte oppgaver over talet på rom i bustader med ni eller fleire rom. I oppgåvene for *rom i alt* er tala på rom i bustaden med ni eller fleire rom derfor rekna ut frå eit gjennomsnittstal. Data frå Boforholdsundersøkelsen 1988 er brukt som berekningsgrunnlag.

4.3.3. Hushaldskjennemerke

Hushaldskjennemerka gjeld for privathushald og personar registrerte som busette i privathushald.

Avfallssortering (kjeldesortering)

Oppgåvene over avfallssorteringa viser eit utval avfallstypar som blir sorterte ut frå hushaldsavfallet

og leverte/henta etter at dei er sorterte ut. Kvart hushald kunne krysse av for fleire typar utsortert avfall. Nokre hushald sorterer fleire typar avfall. Derfor blir summen av hushald etter avfallstype større enn talet på hushald som sorterer avfall i alt.

Bil - talet på bilar i hushaldet

Med å disponere bil meiner ein å eige/leige bil eller å ha høve til å bruke firmabil privat. Stasjonsvogn, kombinert bil eller varebil som blir brukt til privatkjøring, er også rekna med i talet på bilar.

Familiar - talet på familiar i hushaldet

Sjå *Familie* i avsnitt 4.1 og *Familietype* i avsnitt 4.3.

Hushaldstype (talet på barn i hushaldet)

I tabellane er hushalda delte inn i einperson- og fleirpersonhushald. Fleirpersonhushald er vidare delte inn i hushald med og utan barn.

Eininga *Barn* omfattar ugifte heimebuande barn under 18 år som er registrerte som busette i familien til minst ein av foreldra eller andre føresette. Eldre barn som bur i heimen, er ikkje rekna inn i talet på barn i hushaldet. Hushald der alle dei heimebuande barna er 18 år eller eldre, blir derfor rekna til gruppa fleirpersonhushald utan barn.

Privat-/fellehushald

Privathushald omfattar alle personar som er registrerte som busette i privatbustader.

Personar som er registrerte som busette i aldersheimar, pleieheimar, barneheimar o.l. og som får stell og tilsyn der, høyrer til *Fellehushald*. I utvalskommunane er berre personar 67 år og over rekna som busette i fellehushald. Det er ikkje innhenta hushalds- og bustadopplysningar for fellehushalda.

5. Merknader til tabellane

Tabell 1

Tabell 1 gir samanliknbare tal tilbake til 1875 etter kommuneinndelinga i 1990.

I 1916 blei Finnaas herad delt i tre herad - Bømlo, Moster og Bremnes.

I 1963 blei Bømlo, Moster og Bremnes slått saman att til ein kommune med namnet Bømlo.

Tabellane 18, 25 og 27

I tabellane nyttar vi dei tala på kommunenivå som er mest pålitelege, og som samtidig sikrar konsistens mellom dei trykte tabellane. For tabellane 18, 25 og 27 fører dette til at tala i tabellen ikkje summerer seg opp til det som står i "I alt"-linja. Årsaka til dette er at "I alt"-tala er rekna ut med bakgrunn i registerdata, medan dei andre tala i tabellane er rekna ut berre ved ei enkel oppblåsing av skjemaoutvalet.

Vernepliktige - konsekvensar for sysselsetjingstala
Oppgåver over dei vernepliktige og sivilt tenestepiktige er innhenta gjennom Forsvarets overkommando og Sivilteneadministrasjonen.

På grunn av rapporteringsrutinene var ikkje alle oppgåvene komne inn da hefta for fullteljingskommunane blei produserte. Manglande opplysningar om vernepliktige er omtala under punkt 5 i desse hefta.

Tabellnummerering

I denne publikasjonen har det vore nødvendig å gjere nokre endringar i tabellane frå dei i hefta for fullteljingskommunane. Dette kjem av at utvalstala er usikre. Tabellar som har endringar av noko omfang, er delte i to. For å gjere det lettare å samanlikne fullteljings- og utvalshefte, har slike tabellar fått tabellnummer som tilsvarar nummeret i fullteljingsheftet som hovudnummer. I tillegg har tabellen fått eit undernummer etter punktum, f.eks. tabellane 6.1 og 6.2. I tabellar med undernummer 1 er endringane i hovudsak gjort i forspalten (linjene i tabellen). Tabellar med undernummer 2 har endringane i tabellhovudet (kolonnene i tabellen).

I tabellane 3 og 8 er det nokre større endringar fordi tabellane er spesielt krevande å utarbeide i den form dei har i fullteljingsheftet. Dei blir derfor utarbeidde i ei meir fullstendig utgåve seinare og ein kan få dei ved å vende seg til SSB, Folketeljingsprosjektet.

I hefta for utvalskommunar er det ingen tabellar med nummer 22 eller 23.

Avrunding av tal

Når ein reknar ut totaltal på grunnlag av eit utval, vil ein vanlegvis ende opp med desimaltal som resultat. Tala som blir publiserte er derimot runda av til næraste heile tal. Eit oppgitt sumtal vil derfor ikkje alltid stemme med summen av dei einskilde tala i tabellen. Avviket er sjeldan stort, oftast 1 eller 2. Tilsvarande avvik vil òg kome fram mellom sumtal i dei ulike tabellane.

Tabell 1. Folkemengd ved folketeljningane 1875-1990, etter kommunegrenser pr. 3. november 1990

År	Folke- mengd	År	Folke- mengd	År	Folke- mengd	År	Folke- mengd
1875 ...	4316	1920 ...	5944	1960 ...	8080	1980 ...	9269
1900 ...	4956	1946 ...	7433	1970 ...	8260	1990 ...	9716

K j e l d e: Folketeljningar, materiale i SSB og Norsk samfunnsvitenskapelig datatjeneste (NSD).

Tabell 2. Folkemengd etter kjønn, ekteskapeleg status og alder. 3. november 1990

Alder	I alt	Menn					Kvinner				
		I alt	Ugifte	Gifte	Enkje- menn	Separer- te og skilde	I alt	Ugifte	Gifte	Enkjer	Separer- te og skilde
I alt	9716	4971	2596	2172	101	102	4745	2015	2168	471	91
0 - 4	784	396	396	-	-	-	388	388	-	-	-
5 - 9	814	439	439	-	-	-	375	375	-	-	-
10 - 14	808	419	419	-	-	-	389	389	-	-	-
15 - 19	885	448	448	-	-	-	437	427	10	-	-
20 - 24	766	421	383	36	-	2	345	213	126	-	6
25 - 29	635	359	175	171	-	13	276	52	214	-	10
30 - 34	620	333	79	242	-	12	287	28	245	2	12
35 - 39	682	352	43	292	-	17	330	16	289	5	20
40 - 44	660	343	34	291	1	17	317	11	286	6	14
45 - 49	481	273	30	229	4	10	208	7	186	6	9
50 - 54	376	201	23	162	2	14	175	10	151	9	5
55 - 59	356	179	32	142	2	3	177	5	151	16	5
60 - 64	393	183	25	145	5	8	210	14	155	39	2
65 - 69	456	218	35	169	11	3	238	17	165	52	4
70 - 74	418	186	19	150	15	2	232	19	106	104	3
75 - 79	268	106	9	85	12	-	162	23	57	82	-
80 - 84	190	67	6	41	19	1	123	12	19	91	1
85 - 89	89	32	1	14	17	-	57	7	4	46	-
90 -	35	16	-	3	13	-	19	2	4	13	-
0 - 6	1108	573	573	-	-	-	535	535	-	-	-
7 - 12	984	507	507	-	-	-	477	477	-	-	-
13 - 15	475	261	261	-	-	-	214	214	-	-	-
16 - 19	724	361	361	-	-	-	363	353	10	-	-
20 - 44	3363	1808	714	1032	1	61	1555	320	1160	13	62
45 - 66	1788	923	127	740	19	37	865	42	714	86	23
67 -	1274	538	53	400	81	4	736	74	284	372	6
16 - 24	1490	782	744	36	-	2	708	566	136	-	6
25 - 39	1937	1044	297	705	-	42	893	96	748	7	42
40 - 66	2448	1266	161	1031	20	54	1182	53	1000	92	37
16 - 29	2125	1141	919	207	-	15	984	618	350	-	16
30 - 49	2443	1301	186	1054	5	56	1142	62	1006	19	55
50 - 66	1307	650	97	511	15	27	657	35	528	80	14

Tabell 3. Hovudtal for utdanning. Personar 16-66 år etter yrkesaktivitet, kjønn og utdanning¹. 3. november 1989 - 2. november 1990

Høgste utdanning	I alt	Ikkje yrkesaktive	Yrkesaktive			Prosent yrkesaktive		
			I alt	Menn	Kvinner	I alt	Menn	Kvinner
I alt	5875	1594	4281	2613	1668	72,9	84,5	59,9
Barne- og ungdomsskolenivå, 1-9 år i alt	1686	763	923	520	403	54,7	68,4	43,5
Folkeskoleutdanning	742	417	325	197	128	43,8	56,1	32,7
9-årig ungdomsskole	649	268	381	228	153	58,7	72,6	45,7
Ungdomsskolenivå elles	295	78	217	95	122	73,6	100,0	61,0
Gymnasnivå I, 10 år, i alt	1664	519	1143	587	556	68,7	83,5	58,0
Allment fagfelt	263	87	176	61	115	66,9	100,0	56,9
Industri, handverk og teknikk	526	100	426	393	(33)	81,0	86,2	(47,1)
Samferdsel	76	:	58	(47)	:	76,3	(72,3)	:
Helsevern	60	(28)	(30)	:	(30)	(50,0)	:	(51,7)
Jordbruk, skogbruk og fiske	26	:	:	:	:	:	:	:
Gymnasnivå I elles	713	277	436	69	367	61,2	66,3	60,3
Gymnasnivå II, 11 - 12 år, i alt	1740	219	1513	1071	442	87,0	92,4	77,1
Allment fagfelt	331	75	256	116	140	77,3	94,3	67,3
Administrasjon og økonomi	182	(32)	150	(37)	113	82,4	(100,0)	77,9
Industri, handverk og teknikk	733	60	673	622	51	91,8	92,4	85,0
Samferdsel	267	(25)	242	218	(24)	90,6	89,7	(100,0)
Helsevern	54	:	(45)	:	(45)	(83,3)	:	(83,3)
Jordbruk, skogbruk og fiske	51	:	(46)	(42)	:	(90,2)	(89,4)	:
Tenesteyting og forsvar	95	:	82	(36)	(46)	86,3	(100,0)	(78,0)
Gymnasnivå II elles	27	:	:	:	:	:	:	:
Universitets- og høgskolenivå I, 13 - 14 år, i alt	405	53	325	201	124	80,2	94,8	74,7
Undervisning	61	:	(39)	:	(39)	(63,9)	:	(100,0)
Administrasjon, økonomi, samfunnsvitenskap og jus	60	:	(48)	(28)	:	(80,0)	(100,0)	:
Naturvitenskap og teknikk	79	:	79	69	:	100,0	100,0	:
Helsevern	60	:	(46)	:	(46)	(76,7)	:	(83,6)
Universitets- og høgskolenivå I elles	145	(32)	113	104	:	77,9	90,4	:
Universitets- og høgskolenivå II, III og forskarnivå, over 14 år, i alt	301	:	290	174	116	96,3	97,2	100,0
Undervisning	162	:	162	81	81	100,0	100,0	100,0
Administrasjon, økonomi, samfunnsvitenskap og jus	17	:	:	:	:	:	:	:
Naturvitenskap og teknikk	52	:	(47)	(40)	:	(90,4)	(88,9)	:
Universitets- og høgskolenivå II, III og forskarnivå elles	70	:	70	(42)	(28)	100,0	(100,0)	(100,0)
Uoppgitt, inga utdanning og utdanning på førskolenivå	79	:	66	(42)	(24)	83,5	(100,0)	(64,9)

¹ Høgste fullførte utdanning pr. 1. oktober 1990.

Tabell 4. Personar 16 år og over. Hovudtal for yrkesaktivitet i året 3. november 1989 - 2. november 1990

	I alt	Ikkje yrkesaktive	Yrkesaktive			Prosent yrkesaktive		
			I alt	Menn	Kvinner	I alt	Menn	Kvinner
I alt	7149	2826	4323	2641	1682	60,5	72,8	47,8
Alder								
16-19	724	375	349	220	129	48,2	60,9	35,5
20-24	766	176	590	362	228	77,0	86,0	66,1
25-29	635	117	518	335	183	81,6	93,3	66,3
30-39	1302	230	1072	659	413	82,3	96,2	66,9
40-49	1141	167	974	586	388	85,4	95,1	73,9
50-59	732	206	526	312	214	71,9	82,1	60,8
60-66	575	322	253	140	113	44,0	51,9	37,0
67-69	274	245	(29)	:	:	(10,6)	:	:
70-	1000	987	:	:	:	:	:	:
Ekteskapeleg status								
Ugifte	2044	722	1322	914	408	64,7	72,8	51,7
Gifte	4340	1534	2806	1626	1180	64,7	74,9	54,4
Før gifte	765	570	195	101	94	25,5	49,8	16,7
Familietype								
Einslege	1143	678	465	330	135	40,7	61,7	22,2
Ektepar utan ugifte barn	1202	830	372	187	185	30,9	31,1	30,8
Ektepar med ugifte barn	4318	1075	3243	2005	1238	75,1	86,8	61,6
Mor/far med ugifte barn	486	244	242	118	124	49,8	63,8	41,2

Tabell 5. Hovudtal for yrkesaktive i året 3. november 1989 - 2. november 1990

	I alt	Menn			Kvinner			Prosent		
		I alt	Av dette			I alt	Av dette			
			16-29	30-49	50-66		16-29		30-49	50-66
I alt	4323	2641	917	1245	452	1682	540	801	327	100,0
Næring										
Jordbruk, skogbruk, fiske og fangst	429	359	109	131	101	70	(25)	(37)	:	9,9
Oljeutvinning og bergverksdrift	59	59	:	(48)	:	:	:	:	:	1,4
Industri	979	777	298	357	121	202	70	82	(44)	22,6
Kraft- og vassforsyning	51	(38)	:	:	:	:	:	:	:	1,2
Byggje- og anleggsverksemd	373	336	113	151	63	(37)	:	:	:	8,6
Varehandel, hotell- og restaurantverksemd	487	146	70	65	:	341	142	154	(45)	11,3
Transport, lagring, post og telekommunikasjonar	591	508	162	246	101	83	(26)	50	:	13,7
Bank- og finansieringsverksemd, forsikringsverksemd, eigedomsdrift og forretningsmessig tenesteyting	123	(44)	:	(37)	:	79	(28)	(37)	:	2,8
Offentleg, sosial og privat tenesteyting	1235	375	136	199	(40)	860	220	431	200	28,6
Yrkesfelt										
Teknisk, vitenskapelig, humanistisk og kunstnarleg arbeid	729	324	(72)	223	:	405	(93)	220	(92)	16,9
Administrasjons- og forvaltningsarbeid, bedrifts- og organisasjonsleiing	(121)	(74)	:	:	:	:	:	:	:	(2,8)
Kontorarbeid	268	:	:	:	:	223	(86)	(107)	:	6,2
Handelsarbeid	241	:	:	:	:	196	:	(99)	:	5,6
Jordbruks-, skogbruks- og fiskearbeid	429	371	(113)	(135)	(102)	:	:	:	:	9,9
Gruve- og sprengingsarbeid m.m.	:	:	:	:	:	:	:	:	:	:
Transport- og kommunikasjonsarbeid	575	508	158	255	(95)	(67)	:	:	:	13,3
Industri-, byggje- og anleggsarbeid	1247	1079	425	486	161	168	(78)	:	:	28,8
Servicearbeid og militært arbeid	702	184	(123)	:	:	518	164	226	(120)	16,2
Yrkesstatus										
Tilsett	3902	2329	877	1088	350	1573	508	738	314	90,2
Sjølvstendig	395	300	:	157	(102)	(95)	:	:	:	9,1
Familiemedlem utan fast lønn	:	:	:	:	:	:	:	:	:	:
Arbeidstid i året¹										
Berre heiltid, i alt	2984	2381	758	1201	408	603	285	220	(92)	69,0
Berre deltid, i alt	1057	(131)	(81)	:	:	926	179	503	235	24,4
Både heiltid og deltid, i alt	284	(130)	(78)	:	:	154	(76)	(78)	:	6,6
Yrkesaktiv i 12 månader										
Heiltid	2202	1786	410	1019	350	416	(133)	185	(92)	50,9
Deltid	592	:	:	:	:	564	(77)	355	(125)	13,7
Både heiltid og deltid i perioden	150	(74)	:	:	:	(76)	:	:	:	3,5
Yrkesaktiv 6-11 månader	771	411	220	(140)	:	360	(141)	163	:	17,8
Yrkesaktiv 1- 5 månader	609	343	228	(86)	:	266	163	:	:	14,1
Avtala arbeidstid i veka										
Ikkje yrkesaktiv i veka	745	411	231	(100)	:	334	181	(80)	(73)	17,2
1-19 timar	494	:	:	:	:	441	(84)	238	(111)	11,4
20-29 timar	344	:	:	:	:	324	:	210	:	8,0
30-39 timar	1855	1366	350	744	265	489	182	231	(70)	42,9
40 timar og over	885	791	283	387	(122)	(94)	:	:	:	20,5

¹ Heiltid er samla arbeidstid på 30 timar eller meir i veka (alle arbeidsforhold), noko som svarer til 120 timar eller meir over ein firevekersperiode.

Tabell 6.1. Yrkesaktive 16 år og over, etter alder og næring/yrkesfelt. 3. november 1989 - 2. november 1990

	I alt	Alder								Prosent
		6-19	20-24	25-29	30-39	40-49	50-59	60-66	67-	
I alt	4323	349	590	518	1072	974	526	253	(42)	100,0
Næring										
Jordbruk, skogbruk, fiske og fangst	429	77	(37)	:	87	81	87	:	:	9,9
Oljeutvinning og bergverksdrift	59	:	:	:	(34)	:	:	:	:	1,4
Industri	979	61	137	170	232	207	109	56	:	22,6
Kraft- og vassforsyning	51	:	:	:	:	:	:	:	:	1,2
Byggje- og anleggsverksemd	373	(33)	62	(38)	126	(30)	(27)	(47)	:	8,6
Varehandel, hotell- og restaurantverksemd	487	83	75	54	160	59	(47)	:	:	11,3
Transport, lagring, post og telekommunikasjonar ..	591	(37)	65	86	143	153	89	:	:	13,7
Bank- og finansieringsverksemd, forsikringsverksemd, eigedomsdrift og forretningsmessig tenesteyting	123	:	:	:	(27)	(47)	:	:	:	2,8
Offentleg, sosial og privat tenesteyting	1235	(48)	189	119	263	367	145	95	:	28,6
Yrkesfelt										
Teknisk, vitenskapelig, humanistisk og kunstnarleg arbeid	729	:	(67)	(90)	182	261	(74)	:	:	16,9
Administrasjons- og forvaltningsarbeid, bedrifts- og organisasjonsleiing	(121)	:	:	:	:	:	:	:	:	(2,8)
Kontorarbeid	268	:	:	:	:	(103)	:	:	:	6,2
Handelsarbeid	241	:	:	:	(77)	:	:	:	:	5,6
Jordbruks-, skogbruks- og fiskearbeid	429	(72)	:	:	(91)	(80)	(80)	:	:	9,9
Gruve- og sprengingsarbeid m.m.	:	:	:	:	:	:	:	:	:	:
Transport og kommunikasjonsarbeid	575	:	:	(98)	154	(136)	(86)	:	:	13,3
Industri-, byggje- og anleggsarbeid	1247	(93)	213	197	350	193	(121)	(67)	:	28,8
Servicearbeid og militært arbeid	702	(72)	151	:	154	(119)	(79)	:	:	16,2

Tabell 6.2. Yrkesaktive 16 år og over, etter kjønn/alder/arbeidstid i året og næring/yrkesfelt. 3. november 1989 - 2. november 1990

	I alt	Kjønn		Alder				Yrkesaktiv i		
		Menn	Kvinner	16-29	30-49	50-66	67-	12 måneder	6-11 måneder	1-5 måneder
I alt	4323	2641	1682	1457	2046	779	(42)	2944	771	609
Næring										
Jordbruk	163	100	63	(39)	64	(39)	:	(114)	:	:
Skogbruk	:	:	:	:	:	:	:	:	:	:
Fiske og fangst	266	259	:	94	103	69	:	156	:	:
Oljeutvinning og bergverksdrift	59	59	:	:	(48)	:	:	:	:	:
Industri i alt	979	777	202	368	440	165	:	780	159	(99)
Næringsmiddel-, drikkevare- og tobaksindustri	141	69	72	77	(35)	(28)	:	(71)	:	:
Tekstil-, klesvare-, ler- og lervareindustri	:	:	:	:	:	:	:	:	:	:
Trevareindustri	:	:	:	:	:	:	:	:	:	:
Treforedling, grafisk industri og forlagsv.	(34)	:	:	:	:	:	:	:	:	:
Kjemisk industri, mineralolje-, kol-, gummi- og plastindustri	:	:	:	:	:	:	:	:	:	:
Keramikk- og glasindustri, mineralske produkt eller	:	:	:	:	:	:	:	:	:	:
Metallindustri	:	:	:	:	:	:	:	:	:	:
Verkstadindustri	748	661	87	264	362	116	:	570	(111)	(67)
Industri eller	:	:	:	:	:	:	:	:	:	:
Kraft- og vassforsyning	51	(38)	:	(26)	:	:	:	:	:	:
Byggje- og anleggsverksemd	373	336	(37)	134	156	74	:	213	(88)	(71)
Varehandel	340	112	228	130	156	55	:	232	:	:
Hotell- og restaurantdrift	147	(34)	113	83	64	:	:	:	:	:
Landtransport	61	(47)	:	:	(42)	:	:	:	:	:
Sjøtransport	408	408	:	130	185	94	:	295	:	:
Transport eller, lagring, post og telekommunikasjoner	122	53	69	(38)	70	:	:	(101)	:	:
Bank- og finansieringsverksemd	57	:	(42)	:	(37)	:	:	:	:	:
Forsikringsverksemd, egedomsdrift og foretningmessig tenesteyting	66	(29)	(37)	:	(38)	:	:	:	:	:
Offentleg administrasjon, forsvar, politi og rettsvesen	169	104	65	119	(44)	:	:	(84)	:	:
Renovasjon og reingjering	(36)	:	(29)	:	:	:	:	:	:	:
Undervisning og forskningsverksemd	382	173	209	(41)	273	68	:	302	:	:
Helse- og sosialtenester	490	(35)	455	113	242	128	:	324	(128)	:
Kulturell tenesteyting, underholdning og sport	(28)	:	:	:	:	:	:	:	:	:
Personleg tenesteyting	130	(42)	88	68	49	:	:	(74)	:	:
Yrkesfelt										
Teknisk, vitenskapelig, humanistisk og kunstnarleg arbeid	729	324	405	164	443	(121)	:	584	(110)	:
Administrasjons- og forvaltningsarbeid, bedrifts- og organisasjonsleiing i alt	(121)	(74)	:	:	(67)	:	:	(102)	:	:
Offentleg administrasjons- og forvaltningsarbeid	:	:	:	:	:	:	:	:	:	:
Bedrifts- og organisasjonsleiing	(92)	:	:	:	:	:	:	(73)	:	:
Kontorarbeid	268	:	223	(86)	(138)	:	:	186	(69)	:
Handelsarbeid	241	:	196	(73)	(122)	:	:	165	:	:
Jordbruks-, skogbruks- og fiskearbeid	429	371	:	(136)	171	(102)	:	267	(69)	(94)
Gruve- og sprengingsarbeid m.m.	:	:	:	:	:	:	:	:	:	:
Transport og kommunikasjonsarbeid	575	508	(67)	183	291	(101)	:	416	(84)	(75)
Industri-, byggje- og anleggsarbeid i alt	1247	1079	168	503	543	188	:	835	225	187
Jern- og metallvarearbeid	585	566	:	208	290	(80)	:	470	(95)	:
Elektroarbeid	178	157	:	(85)	(78)	:	:	(110)	:	:
Trearbeid	(90)	(90)	:	:	:	:	:	:	:	:
Næringsmiddelarbeid	156	(82)	(74)	(91)	:	:	:	(76)	:	:
Maskin- og motordrift	:	:	:	:	:	:	:	:	:	:
Laste-, losse- og lagerarbeid	:	:	:	:	:	:	:	:	:	:
Industri-, byggje- og anleggsarbeid eller	160	(113)	:	:	(73)	:	:	(107)	:	:
Servicearbeid og militært arbeid	702	184	518	287	273	(134)	:	377	175	150

Tabell 7.1. Yrkesaktive 16 år og over, etter arbeidstid i året og kjønn/næring/yrkesfelt. 3. november 1989 - 2. november 1990

	I alt	Yrkesaktiv i 12 måneder			Yrkesaktiv i 6-11 måneder			Yrkesaktiv i 1-5 måneder		
		Heiltid ¹	Deltid ¹	Både heiltid og deltid i perioden	Heiltid	Deltid	Både heiltid og deltid i perioden	Heiltid	Deltid	Både heiltid og deltid i perioden
I alt	4323	2202	592	150	401	273	(96)	381	191	:
Kjønn										
Menn	2641	1786	:	(74)	328	:	:	267	:	:
Kvinner	1682	416	564	(76)	(73)	233	:	(114)	(128)	:
Næring										
Jordbruk, skogbruk, fiske og fangst	429	228	:	:	:	:	:	:	:	:
Oljeutvinning og bergverksdrift	59	:	:	:	:	:	:	:	:	:
Industri	979	680	:	:	(126)	:	:	(75)	:	:
Kraft- og vassforsyning	51	:	:	:	:	:	:	:	:	:
Byggje- og anleggsverksemd	373	199	:	:	:	:	:	:	:	:
Varehandel, hotell- og restaurantverksemd	487	(145)	(119)	:	:	:	:	:	:	:
Transport, lagring, post og telekommunikasjonar	591	420	:	:	:	:	:	:	:	:
Bank- og finansieringsverksemd, forsikringsverksemd, eigedomsdrift og forretningsmessig tenesteyting	123	:	:	:	:	:	:	:	:	:
Offentleg, sosial og privat tenesteyting	1235	377	366	(74)	(79)	160	:	(80)	:	:
Yrkesfelt										
Teknisk, vitenskapelig, humanistisk og kunstnarleg arbeid	729	380	170	:	:	:	:	:	:	:
Administrasjons- og forvaltningsarbeid, bedrifts- og organisasjonsleiing i alt	(121)	(102)	:	:	:	:	:	:	:	:
Kontorarbeid	268	(108)	:	:	:	:	:	:	:	:
Handelsarbeid	241	:	(94)	:	:	:	:	:	:	:
Jordbruks-, skogbruks- og fiskearbeid	429	224	:	:	:	:	:	(75)	:	:
Gruve- og sprengingsarbeid m.m.	:	:	:	:	:	:	:	:	:	:
Transport og kommunikasjonsarbeid	575	402	:	:	(70)	:	:	:	:	:
Industri-, byggje- og anleggsarbeid	1247	799	:	:	177	:	:	(120)	:	:
Servicearbeid og militært arbeid	702	(114)	210	:	(73)	(97)	:	(84)	:	:

¹ Heiltid er *samla* arbeidstid på 30 timar eller meir i veka (alle arbeidsforhold), noko som svarer til 120 timar eller meir over ein firevekersperiode.

Tabell 7.2. Yrkesaktive 16 år og over, etter kjønn, arbeidstid i året og næring/yrkesfelt. 3. november 1989 - 2. november 1990

	I alt	Menn			Kvinner				
		I alt	Yrkesaktiv i			I alt	Yrkesaktiv i		
			12 måneder	6-11 måneder	1-5 måneder		12 måneder	6-11 måneder	1-5 måneder
I alt	4323	2641	1888	410	343	1682	1056	360	266
Næring									
Jordbruk, skogbruk, fiske og fangst	429	359	233	:	:	70	:	:	:
Oljeutvinning og bergverksdrift	59	59	:	:	:	:	:	:	:
Industri	979	777	568	(129)	(80)	202	151	:	:
Kraft- og vassforsyning	51	(38)	:	:	:	:	:	:	:
Byggje- og anleggsverksemd	373	336	191	(78)	:	(37)	:	:	:
Varehandel, hotell- og restaurantverksemd	487	146	(119)	:	:	341	176	(69)	(98)
Transport, lagring, post og telekommunikasjonar	591	508	383	:	:	83	:	:	:
Bank- og finansieringsverksemd, forsikringsverksemd, eigedomsdrift og forretningsmessig tenesteyting	123	(44)	:	:	:	79	:	:	:
Offentleg, sosial og privat tenesteyting	1235	375	267	(73)	:	860	550	207	(102)
Yrkesfelt									
Teknisk, vitenskapelig, humanistisk og kunstnarleg arbeid	729	324	274	:	:	405	310	(81)	:
Administrasjons- og forvaltningsarbeid, bedrifts- og organisasjonsleiing	(121)	(74)	(74)	:	:	:	:	:	:
Kontorarbeid	268	:	:	:	:	223	(141)	(69)	:
Handelsarbeid	241	:	:	:	:	196	(121)	:	:
Jordbruks-, skogbruks- og fiskearbeid	429	371	232	:	(77)	:	:	:	:
Gruve- og sprengingsarbeid m.m.	:	:	:	:	:	:	:	:	:
Transport- og kommunikasjonsarbeid	575	508	376	(70)	:	(67)	:	:	:
Industri-, byggje- og anleggsarbeid	1247	1079	732	197	150	168	(103)	:	:
Servicearbeid og militært arbeid	702	184	(98)	:	:	518	279	(122)	(117)

Tabell 8. Hovudtal for yrkesaktive i veka 27. oktober - 2. november 1990, etter vanleg/avtala arbeidstid

	I alt	Menn					Kvinner				
		I alt	1-19 timar	20-29 timar	30-39 timar	40 timar og over	I alt	1-19 timar	20-29 timar	30-39 timar	40 timar og over
I alt	3579	2231	:	:	1366	791	1348	441	324	489	(94)
Alder											
16-29	1045	686	:	:	350	283	359	(84)	:	182	:
30-49	1866	1145	:	:	744	387	721	238	210	231	:
50-66	641	387	:	:	265	(122)	254	(111)	:	(70)	:
67-	(27)	:	:	:	:	:	:	:	:	:	:
Utført arbeidstid i veka											
Var ikkje på arbeid	(138)	(105)	:	:	:	(68)	:	:	:	:	:
1 - 19 timar	484	:	:	:	:	:	424	391	:	:	:
20 - 29 timar	360	:	:	:	:	:	334	:	278	:	:
30 - 39 timar	1624	1182	:	:	1131	:	442	:	:	416	:
40 timar og over	972	858	:	:	179	679	(114)	:	:	:	(81)

Tabell 9.1. Yrkesaktive 16 år og over i veka 27. oktober - 2. november 1990, etter kjønn, vanleg/avtala arbeidstid og næring

Næring	I alt	Menn					Kvinner				
		I alt	1-19 timar	20-29 timar	30-39 timar	40 timar og over	I alt	1-19 timar	20-29 timar	30-39 timar	40 timar og over
I alt	3579	2231	:	:	1366	791	1348	441	324	489	(94)
Jordbruk, skogbruk, fiske og fangst ..	299	243	:	:	:	191	56	:	:	:	:
Oljeutvinning og bergverksdrift	59	59	:	:	:	:	:	:	:	:	:
Industri	843	685	:	:	605	(73)	158	:	:	(123)	:
Kraft- og vassforsyning	(44)	(38)	:	:	:	:	:	:	:	:	:
Byggje- og anleggsverksemd	310	286	:	:	173	(104)	(24)	:	:	:	:
Varehandel, hotell- og restaurantverksemd	353	131	:	:	:	:	222	:	(67)	(69)	:
Transport, lagring, post og telekommunikasjonar	499	423	:	:	147	257	76	:	:	:	:
Bank- og finansieringsverksemd, forsikringsverksemd, eigedomsdrift og forretningsmessig tenesteyting ...	99	(36)	:	:	:	:	63	:	:	:	:
Offentleg, sosial og privat tenesteyting	1074	331	:	:	253	(67)	743	305	190	204	:

Tabell 9.2. Yrkesaktive 16 år og over i veka 27. oktober - 2. november 1990, etter vanleg/avtala arbeidstid, kjønn og næring/yrkesfelt

	I alt	1-29 timar	30 timar og over	Menn		Kvinner	
				I alt	Av dette 30 timar og over	I alt	Av dette 30 timar og over
I alt	3579	838	2740	2231	2157	1348	583
Næring							
Jordbruk	113	:	(70)	57	:	56	:
Skogbruk	:	:	:	:	:	:	:
Fiske og fangst	186	:	175	186	175	:	:
Oljeutvinning og bergverksdrift	59	:	:	59	:	:	:
Industri i alt	843	:	801	685	678	158	(123)
Næringsmiddel-, drikkevare- og tobakksindustri	91	:	(85)	(41)	:	50	:
Tekstil-, klesvare-, lær- og lervareindustri	:	:	:	:	:	:	:
Trevareindustri	:	:	:	:	:	:	:
Treforedling, grafisk industri og forlagsv.	:	:	:	:	:	:	:
Kjemisk industri, mineralolje-, kol-, gummi- og plastindustri	:	:	:	:	:	:	:
Keramikk- og glasindustri, mineralske produkt elles	:	:	:	:	:	:	:
Metallindustri	:	:	:	:	:	:	:
Verkstadindustri	683	:	661	611	611	72	:
Industri elles	:	:	:	:	:	:	:
Kraft- og vassforsyning	(44)	:	:	(38)	:	:	:
Byggje- og anleggsverksemd	310	:	297	286	277	(24)	:
Varehandel	252	(107)	(144)	97	(88)	155	:
Hotell- og restaurantdrift	101	:	(72)	(34)	:	67	:
Landtransport	60	:	:	(46)	:	:	:
Sjøtransport	324	:	311	324	311	:	:
Transport elles, lagring, post og telekommunikasjonar	115	:	(87)	53	:	62	:
Bank- og finansieringsverksemd	56	:	:	:	:	(42)	:
Forsikringsverksemd, eigedomsdrift og forretningsmessig tenesteyting	(43)	:	:	:	:	:	:
Offentleg administrasjon, forsvar, politi og rettsvesen	133	:	(112)	83	(77)	50	:
Renovasjon og reingjering	(29)	:	:	:	:	(29)	:
Undervisning og forskningsverksemd	339	(136)	203	159	154	180	:
Helse- og sosialtenester	431	268	163	(34)	:	397	(129)
Kulturell tenesteyting, underhaldning og sport	(28)	:	:	:	:	:	:
Personleg tenesteyting	114	:	(75)	(41)	:	73	:
Yrkesfelt							
Teknisk, vitenskapelig, humanistisk og kunstnarleg arbeid	634	193	441	295	282	338	159
Administrasjons- og forvaltningsarbeid, bedrifts- og organisasjonsleiing	(107)	:	(101)	(73)	(73)	:	:
Kontorarbeid	223	(68)	154	:	:	178	(110)
Handelsarbeid	177	(93)	(84)	:	:	(134)	:
Jordbruks-, skogbruks- og fiskearbeid	314	:	268	263	257	:	:
Gruve- og sprengingsarbeid m.m.	:	:	:	:	:	:	:
Transport- og kommunikasjonsarbeid	460	:	413	407	386	:	:
Industri-, byggje- og anleggsarbeid	1072	:	1019	940	921	(131)	(98)
Servicearbeid og militært arbeid	586	333	253	157	150	429	(103)

Tabell 10. Yrkesaktive 16 år og over med fast oppmøteplass på arbeid i veka 27. oktober - 2. november 1990, etter talet på arbeidsreiser, reisetid og yrkesfelt/oppmøteplass

	I alt	Reiste ikkje	Reiste 1 gong			Reiste 2-3 gonger			Reiste 4 gonger eller fleire		
			I alt	Reisetid		I alt	Reisetid		I alt	Reisetid	
				Under 45 min	45 min og over		Under 45 min	45 min og over		Under 45 min	45 min og over
I alt	3265	746	163	(101)	:	308	273	:	2049	1752	297
Yrkesfelt											
Teknisk, vitenskapelig, humanistisk og kunstnarleg arbeid	607	:	:	:	:	(92)	(85)	:	475	431	:
Administrasjons- og forvaltningsarbeid, bedrifts- og organisasjonsleiing	(107)	:	:	:	:	:	:	:	(72)	:	:
Kontorarbeid	223	:	:	:	:	:	:	:	147	(140)	:
Handelsarbeid	170	:	:	:	:	:	:	:	(123)	(123)	:
Jordbruks-, skogbruks- og fiskearbeid	290	190	:	:	:	:	:	:	(67)	:	:
Gruve- og sprengingsarbeid m.m.	:	:	:	:	:	:	:	:	:	:	:
Transport- og kommunikasjonsarbeid	308	(139)	:	:	:	:	:	:	(90)	(83)	:
Industri-, byggje- og anleggsarbeid	1015	171	:	:	:	(67)	:	:	748	543	206
Servicearbeid og militært arbeid	546	(134)	:	:	:	(73)	(73)	:	327	314	:
Oppmøteplass og kjønn											
I bustadfylket	2878	493	(128)	(88)	:	286	260	:	1971	1707	264
Menn	1646	362	(71)	:	:	:	:	:	1150	907	243
Kvinner	1232	(131)	:	:	:	224	210	:	821	800	:
I bustadkommunen	2446	380	(93)	(88)	:	267	260	:	1706	1665	:
Menn	1287	282	:	:	:	:	:	:	911	877	:
Kvinner	1159	(98)	:	:	:	217	210	:	794	787	:
1221 Stord	321	:	:	:	:	:	:	:	265	:	223
Menn	266	:	:	:	:	:	:	:	238	:	209
Kvinner	:	:	:	:	:	:	:	:	:	:	:
1201 Bergen	(86)	(72)	:	:	:	:	:	:	:	:	:
Menn	(73)	:	:	:	:	:	:	:	:	:	:
Kvinner	:	:	:	:	:	:	:	:	:	:	:
1244 Austevoll	:	:	:	:	:	:	:	:	:	:	:
Menn	:	:	:	:	:	:	:	:	:	:	:
Kvinner	:	:	:	:	:	:	:	:	:	:	:
Andre kommunar i fylket	:	:	:	:	:	:	:	:	:	:	:
Menn	:	:	:	:	:	:	:	:	:	:	:
Kvinner	:	:	:	:	:	:	:	:	:	:	:
Utanfor fylket	(141)	(113)	:	:	:	:	:	:	:	:	:
Menn	(107)	(87)	:	:	:	:	:	:	:	:	:
Kvinner	:	:	:	:	:	:	:	:	:	:	:
2311 Nordsjøen syd	:	:	:	:	:	:	:	:	:	:	:
Menn	:	:	:	:	:	:	:	:	:	:	:
Kvinner	:	:	:	:	:	:	:	:	:	:	:
1103 Stavanger	:	:	:	:	:	:	:	:	:	:	:
Menn	:	:	:	:	:	:	:	:	:	:	:
Kvinner	:	:	:	:	:	:	:	:	:	:	:
1106 Haugesund	:	:	:	:	:	:	:	:	:	:	:
Menn	:	:	:	:	:	:	:	:	:	:	:
Kvinner	:	:	:	:	:	:	:	:	:	:	:
Andre stader utanfor fylket	:	:	:	:	:	:	:	:	:	:	:
Menn	:	:	:	:	:	:	:	:	:	:	:
Kvinner	:	:	:	:	:	:	:	:	:	:	:
Uoppgitt oppmøteplass	247	(140)	:	:	:	:	:	:	:	:	:
Menn	219	(127)	:	:	:	:	:	:	:	:	:
Kvinner	:	:	:	:	:	:	:	:	:	:	:

Tabell 11. Yrkesaktive 16 år og over med fast arbeidsreise i veka 27. oktober - 2. november 1990, etter reisemåte, oppmøteplass, talet på arbeidsreiser, reisetid og etter reisemåte, kjønn og alder

	I alt	Eitt transportmiddel						To eller flere transportmiddel		
		Bil	Buss	Tog, trikk, T-bane	Båt	Sykkel, gonge over 10 min	Anna	Kollektiv transport og/eller sykkel, gonge over 10 min	Kollektiv transport og bil	Andre kombinasjoner
I alt	2519	1527	(129)	:	:	332	153	(126)	194	:
Oppmøteplass, talet på arbeidsreiser og reisetid										
Oppmøteplass i bustadkommunen ..	2066	1407	(93)	:	:	332	(138)	:	:	:
Reiste 1 gong	(93)	:	:	:	:	:	:	:	:	:
Under 45 min	(88)	:	:	:	:	:	:	:	:	:
45 min og over	:	:	:	:	:	:	:	:	:	:
Reiste 2 - 3 gonger	267	156	:	:	:	:	:	:	:	:
Under 45 min	260	149	:	:	:	:	:	:	:	:
45 min og over	:	:	:	:	:	:	:	:	:	:
Reiste 4 gonger eller fleire	1706	1190	(68)	:	:	283	(102)	:	:	:
Under 45 min	1665	1169	:	:	:	283	(102)	:	:	:
45 min og over	:	:	:	:	:	:	:	:	:	:
Oppmøteplass utanfor bustadkommunen	347	:	:	:	:	:	:	(113)	(130)	:
Reiste 1 gong	:	:	:	:	:	:	:	:	:	:
Under 45 min	:	:	:	:	:	:	:	:	:	:
45 min og over	:	:	:	:	:	:	:	:	:	:
Reiste 2 - 3 gonger	:	:	:	:	:	:	:	:	:	:
Under 45 min	:	:	:	:	:	:	:	:	:	:
45 min og over	:	:	:	:	:	:	:	:	:	:
Reiste 4 gonger eller fleire	279	:	:	:	:	:	:	(106)	(90)	:
Under 45 min	:	:	:	:	:	:	:	:	:	:
45 min og over	230	:	:	:	:	:	:	(98)	(90)	:
Uoppgitt oppmøteplass	(107)	:	:	:	:	:	:	:	:	:
Kjønn og alder										
Menn	1397	780	(83)	:	:	(141)	(87)	(105)	167	:
16-29	403	201	:	:	:	:	:	:	(71)	:
30-49	743	428	:	:	:	(107)	:	:	:	:
50-66	251	151	:	:	:	:	:	:	:	:
67-	:	:	:	:	:	:	:	:	:	:
Kvinner	1122	746	:	:	:	191	:	:	:	:
16-29	291	231	:	:	:	:	:	:	:	:
30-49	616	392	:	:	:	(133)	:	:	:	:
50-66	209	(118)	:	:	:	:	:	:	:	:
67-	:	:	:	:	:	:	:	:	:	:

Tabell 12. Bustader og busette. Hustype, talet på rom, kjøkken. 3. november 1990

Talet på rom på 6 m ² eller meir (kjøkken, gang, bad o.l. er ikkje rekna med)	Bustader				Busette		
	I alt	Frittliggjande einebustad eller våningshus knytt til gardsdrift	Andre øine- og tomannsbustader og småhus	Blokk, leigegard e.l.	Forretningsbygg, bygg for felleshushald e.l.	I alt	Pr. bustad
I alt	3307	3066	201	:	:	9638	2,9
1 rom	78	68	:	:	:	176	2,3
Med kjøkken i alt	77	68	:	:	:	168	2,2
Kjøkken 6 m ² eller større	(34)	(32)	:	:	:	(85)	(2,5)
Kjøkken mindre enn 6 m ²	(43)	(36)	:	:	:	(84)	(2,0)
Utan kjøkken	:	:	:	:	:	:	:
2 rom	261	208	(51)	:	:	447	1,7
Med kjøkken i alt	261	208	(51)	:	:	447	1,7
Kjøkken 6 m ² eller større	207	169	(36)	:	:	366	1,8
Kjøkken mindre enn 6 m ²	(54)	(39)	:	:	:	(81)	(1,5)
Utan kjøkken	:	:	:	:	:	:	:
3 rom	428	352	72	:	:	921	2,2
4 rom	772	741	:	:	:	2183	2,8
5 rom	742	707	(32)	:	:	2209	3,0
6 rom	521	497	:	:	:	1790	3,4
7 rom	228	228	:	:	:	890	3,9
8 rom	141	137	:	:	:	511	3,6
9 rom eller fleire	137	128	:	:	:	510	3,7

Tabell 13. Bustader, rom og busette, etter hustype. 3. november 1990

I alt	Frittliggjande einebustad eller våningshus knytt til gardsdrift	Hus i kjede, rekkjehus, terrassehus, vertikaldelt tomannsbustad	Horisontaldelt tomannsbustad eller anna bustadbygg med mindre enn 3 etasjar	Blokk, leigegard e.l.	Forretningsbygg, bygg for felleshushald e.l.
Bustader i alt	3307	3066	96	105	:
Busette i alt	9638	9095	220	253	:
Rom i alt	15813	14918	308	426	:
Rom pr. bustad	4,8	4,9	3,2	4,1	:
Busette pr. bustad	2,9	3,0	2,3	2,4	:

Tabell 14. Bustader etter eigeform og areal¹. Rom og busette, etter eigeform. 3. november 1990

	I alt	Eig bustaden			Leiger bustaden			
		I alt	Privat	Gjennom burettslag e.l.	I alt	Som tenestebustad	For eit avgrensa tidsrom	På andre vilkår
Bustader i alt	3307	2733	2584	149	575	(47)	91	436
Under 50 m ²	148	(66)	(59)	:	81	:	:	(51)
50 - 59 m ²	232	141	130	:	91	:	:	75
60 - 79 m ²	519	392	347	(46)	127	:	(32)	89
80 - 99 m ²	825	712	680	(32)	113	:	:	95
100 - 129 m ²	984	880	849	(31)	104	:	:	75
130 - 149 m ²	243	228	220	:	:	:	:	:
150 - 199 m ²	215	198	184	:	:	:	:	:
200 m ² eller meir	140	115	115	:	:	:	:	:
Busette i alt	9638	8339	8026	313	1299	(116)	182	1001
Busette pr. bustad	2,9	3,1	3,1	2,1	2,3	(2,5)	2,0	2,3
Rom i alt	15813	13671	13038	632	2142	(166)	340	1636
Rom pr. bustad	4,8	5,0	5,0	4,2	3,7	(3,5)	3,7	3,8

¹ Medrekna kjøkken, gang, bad o.l.

Tabell 15. Bustader etter talet på rom og talet på busette. 3. november 1990

Talet på busette	I alt	Talet på rom								
		1	2	3	4	5	6	7	8	9 eller fleire
Bustader i alt . . .	3307	78	261	428	772	742	521	228	141	137
1	840	:	162	177	127	177	92	:	:	:
2	771	(32)	(49)	112	242	172	102	(35)	:	:
3	447	:	:	(65)	154	88	67	:	:	:
4	590	:	:	(53)	157	146	89	(64)	:	(35)
5	465	:	:	:	77	119	117	(50)	(45)	(32)
6 eller fleire . . .	195	:	:	:	:	(41)	(54)	(37)	:	:

Tabell 16. Bustader etter byggjeår for huset og hustype/eigeform/kjelde til oppvarming. Busette og rom, etter byggjeår for huset. 3. november 1990

	I alt	Byggjeår for huset								
		-1900	1901-1920	1921-1940	1941-1945	1946-1960	1961-1970	1971-1980	1981-1990	
Bustader i alt	3307	248	220	222	(54)	655	404	884	621	
Hustype										
Frittliggjande einestad eller våningshus knytt til gardsdrift	3066	244	205	190	(51)	623	389	777	587	
Hus i kjede, rekkjehus, terrassehus eller vertikaldelt tomannsbustad	96	:	:	:	:	:	:	(62)	:	
Horisontaldelt tomannsbustad eller anna bustadbygg med mindre enn 3 etasjar	105	:	:	:	:	:	:	(36)	:	
Blokk, leigegard eller anna bustadbygg med 3 etasjar eller meir	:	:	:	:	:	:	:	:	:	
Forretningsbygg, pensjonat, aldersheim, militærforlegning eller anna bygg for fælleshushald	:	:	:	:	:	:	:	:	:	
Eige-/leigeform										
Eigd i alt	2733	180	151	153	(32)	597	344	746	529	
Privat	2584	173	141	146	(32)	577	324	703	487	
Gjennom burettslag eller bustadaksjeselskap	149	:	:	:	:	:	:	(43)	(41)	
Leigd i alt	575	67	68	69	:	(58)	(60)	138	93	
Som tenestebustad	(47)	:	:	:	:	:	:	:	:	
For eit avgrensa tidsrom	91	:	:	:	:	:	:	(36)	:	
På andre vilkår	436	(55)	(61)	(62)	:	(57)	(35)	84	76	
Kjelder til oppvarming										
Éi kjelde, i alt	816	94	(48)	(38)	:	135	96	243	158	
Sentralvarme	(39)	:	:	:	:	:	:	:	:	
Elektriske omnar, varmekablar e.l.	465	(45)	:	:	:	(49)	(50)	179	108	
Omnar for flytande brønse	93	:	:	:	:	(31)	:	:	:	
Omnar for fast brønse	220	(39)	:	:	:	(52)	:	:	(43)	
To eller fleire kjelder, i alt	2491	154	171	184	(50)	520	308	641	463	
Elektriske omnar og omnar for fast brønse	1664	113	102	104	:	300	201	405	412	
Elektriske omnar og omnar for flytande brønse	282	:	(31)	:	:	69	(54)	(66)	:	
Omnar for fast og flytande brønse	(54)	:	:	:	:	:	:	:	:	
Sentralvarme og éi eller fleire andre kjelder	(51)	:	:	:	:	:	:	:	:	
Andre kombinasjonar	440	:	(32)	(52)	:	136	(47)	123	:	
Busette i alt	9638	483	455	448	(82)	1455	1305	3323	2087	
Busette pr. bustad	2,9	1,9	2,1	2,0	(1,5)	2,2	3,2	3,8	3,4	
Rom i alt	15813	1067	1000	957	(262)	3000	2058	4652	2817	
Rom pr. bustad	4,8	4,3	4,5	4,3	(4,9)	4,6	5,1	5,3	4,5	

Tabell 17.1. Bustader etter sanitærutstyr og storleik. 3. november 1990

	I alt	Sanitærutstyr					
		Med WC			Utan WC		
		I alt	Med bad	Utan bad	I alt	Med bad	Utan bad
Bustader i alt	3307	3219	3168	(52)	88	:	69
Talet på rom på 6 m² eller meir (kjøkken, gang, bad o.l. er <i>ikkje</i> rekna med)							
1-2 rom	339	309	292	:	(31)	:	:
3 rom	428	407	396	:	:	:	:
4 rom	772	758	742	:	:	:	:
5 rom eller fleire	1768	1745	1737	:	:	:	:

Tabell 17.2. Bustader og busette. Sanitærutstyr/byggjeår, storleik og tilgjenge. 3. november 1990

	I alt	Av dette med både bad og WC	Byggjeår for huset		
			-1900	1901-1960	1961-1990
			Bustader i alt	3307	3168
Talet på rom på 6 m² eller meir (kjøkken, gang, bad o.l. er <i>ikkje</i> rekna med)					
1 rom	78	69	:	:	(37)
Med kjøkken 6 m ² eller større	(34)	:	:	:	:
Med kjøkken mindre enn 6 m ²	(43)	(39)	:	:	:
Utan kjøkken	:	:	:	:	:
2 rom	261	223	:	117	120
Med kjøkken 6 m ² eller større	207	176	:	110	73
Med kjøkken mindre enn 6 m ²	(54)	(47)	:	:	(47)
Utan kjøkken	:	:	:	:	:
3 rom	428	396	(35)	178	215
4 rom	772	742	67	255	450
5 rom	742	731	(49)	289	403
6 rom	521	504	:	181	313
7 rom	228	228	:	:	188
8 rom	141	138	:	(45)	90
9 rom eller fleire	137	135	:	(33)	93
Etasjeplassering. Heis					
Bustader med bustadrom i					
éin etasje i alt	1912	1799	154	613	1146
Kjellaretasje	156	154	:	(42)	104
Underetasje	138	113	:	70	(41)
1. etasje	1333	1275	110	375	848
2. etasje	272	244	:	125	142
3. etasje	:	:	:	:	:
4. etasje	:	:	:	:	:
I hus med heis	:	:	:	:	:
I hus utan heis	:	:	:	:	:
5. etasje eller høgare	:	:	:	:	:
I hus med heis	:	:	:	:	:
I hus utan heis	:	:	:	:	:
Bustader med bustadrom i					
fleire etasjar i alt	1395	1368	94	538	764
1. etasje og underetasje/kjellar	390	390	:	(34)	342
1. og 2. etasje	726	701	69	387	270
1. og 2. etasje og underetasje/kjellar	208	205	:	82	115
1., 2. og 3. etasje	(40)	(40)	:	:	:
Andre etasjekombinasjonar	(32)	(32)	:	:	:
Busette i alt	9638	9387	483	2441	6715
Busette pr. bustad	2,9	3,0	1,9	2,1	3,5
Rom i alt	15813	15328	1067	5219	9528
Rom pr. bustad	4,8	4,8	4,3	4,5	5,0

Tabell 18. Bustader etter standardindikatorar. Busette etter alder og standardindikatorar. 3. november 1990

	Bustader	Busette								
		I alt	0-19	20-29	30-39	40-49	50-59	60-69	70-79	80-
I alt ¹	3307	9638	3291	1401	1302	1141	732	849	658	258
Hustype										
Frittliggjande einestad eller våningshus knytt til gardsdrift	3066	9095	3123	1294	1238	1049	729	748	683	231
Småhus	201	473	164	(81)	(72)	:	:	:	:	:
Blokk, leigegard, forretningsbygg, bygg for felleshushald e.l.	(40)	(70)	:	:	:	:	:	:	:	:
Talet på rom. Kjøkken										
1 - 2 rom	339	623	(118)	(128)	:	:	:	(77)	(92)	(74)
Med kjøkken	338	615	(116)	(124)	:	:	:	(77)	(92)	(74)
Utan kjøkken	:	:	:	:	:	:	:	:	:	:
3 - 4 rom	1200	3104	922	561	421	245	223	348	278	(106)
5 rom eller fleire	1768	5911	2261	705	840	829	503	368	341	:
Byggjeår										
- 1900	248	483	(89)	:	:	:	:	:	(105)	(74)
1901 - 1960	1150	2441	395	342	181	160	266	468	492	(136)
1961 - 1990	1909	6715	2817	994	1103	901	482	273	(114)	:
Kjelder til oppvarming										
Éi kjelde, i alt	816	2099	683	333	253	233	179	199	164	:
Sentralvarme, elektriske omnar, varmekablar e.l.	503	1392	549	251	181	175	(89)	(73)	:	:
Omnar for flytande brensel	93	205	:	:	:	:	:	:	:	:
Omnar for fast brensel	220	502	(106)	:	(67)	:	:	(83)	(94)	:
To eller fleire kjelder, i alt	2491	7539	2618	1060	1059	876	597	595	547	187
Elektriske omnar og omnar for fast brensel	1664	5106	1869	755	790	541	349	345	320	(137)
Elektriske omnar og omnar for flytande brensel	282	769	228	(101)	(79)	(117)	(84)	(77)	(75)	:
Omnar for fast og flytande brensel	(54)	(170)	:	:	:	:	:	:	:	:
Sentralvarme og éi eller fleire andre kjelder	(51)	(174)	(70)	:	:	:	:	:	:	:
Andre kombinasjonar	440	1320	410	158	156	168	(118)	147	(122)	:
Sanitærforhold										
Har både bad og WC	3168	9387	3263	1356	1295	1081	768	764	657	203
Har WC, men ikkje bad	(52)	(81)	:	:	:	:	:	:	:	:
Har bad, men ikkje WC	:	:	:	:	:	:	:	:	:	:
Har verken bad eller WC	69	121	:	:	:	:	:	:	:	:
Etasjeplassering. Heis										
Bustader med bustadrom i éin etasje i alt	1912	5177	1595	753	722	559	453	479	445	171
1. etasje, kjellaretasje eller underetasje	1627	4409	1376	632	605	481	379	415	379	(143)
2. etasje eller høgare	285	767	219	(122)	(116)	(78)	(74)	:	:	:
I hus med heis	:	:	:	:	:	:	:	:	:	:
I hus utan heis	285	767	219	(122)	(116)	(78)	(74)	:	:	:
Bustader med bustadrom i fleire etasjar	1395	4462	1706	640	590	551	323	315	266	(70)
Plan i bustaden										
Bustader med kjøkken, bad, WC og minst eitt bustadrom på eitt plan	3089	9158	3167	1320	1261	1043	759	761	650	196
Elge-/lelgeform										
Eigd i alt	2733	8339	2891	1075	1145	991	704	721	620	191
Privat	2584	8026	2822	1034	1107	959	672	680	572	179
Gjennom burettslag e.l.	149	313	(70)	:	:	:	:	:	:	:
Leigd	575	1299	410	318	167	(118)	(73)	(73)	(91)	:
Talet på busette										
1	840	840	:	(99)	(71)	:	(106)	155	240	(113)
2	771	1543	:	189	(67)	(98)	179	442	397	(112)
3	447	1340	333	331	150	(124)	232	(118)	:	:
4	590	2359	964	430	454	310	(141)	:	:	:
5	465	2323	1221	213	430	357	(70)	:	:	:
6 eller fleire	195	1234	703	(132)	(141)	185	:	:	:	:

¹ Sjå tekstdelen, pkt. 5.

Tabell 19. Hushald, familiar og personar, etter hushaldstype¹. Hushald etter hushaldstype¹ og talet på familiar i hushaldet/yrkesaktivitet i hushaldet/eigeform/talet på rom i bustaden og kjøkken. 3. november 1990

	I alt	Ein- person- hus- hald	Fleirpersonhushald utan barn			Fleirpersonhushald med barn			
			I alt	2 per- sonar	3 per- sonar eller fleire	I alt	1 barn	2 barn	3 barn eller fleire
Personar i alt	9638	840	2691	1453	1238	6108	1494	2201	2412
Familiar i alt	3480	840	1169	786	383	1471	474	539	458
Hushald i alt	3307	840	1080	727	353	1388	422	523	443
Talet på familiar i hushaldet									
1 familie	3139	840	994	667	328	1305	370	506	429
2 familiar	163	.	80	(60)	:	83	(52)	:	:
3 familiar	:	.	:	:	:	:	:	:	:
4 familiar eller fleire	:	.	:	:	:	:	:	:	:
Yrkesaktivitet. Talet på yrkesaktive i veka									
Hushald utan yrkesaktive	1086	572	439	425	:	75	(41)	:	:
Hushald med 1 yrkesaktiv	1015	268	236	147	88	511	126	191	194
Heiltid ²	843	233	162	102	(60)	449	107	155	187
Deltid	171	(35)	74	(46)	:	(62)	:	(36)	:
Hushald med 2 yrkesaktive	883	.	287	154	133	596	156	246	194
Begge på heiltid	396	.	156	95	(61)	241	74	109	(57)
Ein på heiltid	446	.	118	(56)	(62)	328	78	119	131
Ingen på heiltid	(41)	.	:	:	:	:	:	:	:
Hushald med 3 yrkesaktive	258	.	91	.	91	168	77	(56)	(34)
Alle på heiltid	68	.	:	.	:	(44)	:	:	:
To på heiltid	116	.	(40)	.	(40)	76	(31)	:	:
Ein på heiltid	(60)	.	:	.	:	(37)	:	:	:
Ingen på heiltid	:	.	:	.	:	:	:	:	:
Hushald med 4 yrkesaktive og over	(66)	.	:	.	:	(39)	:	:	:
Eige-/leigeform									
Eigd i alt	2733	579	973	649	324	1181	325	440	416
Privat	2584	515	920	604	317	1148	312	429	407
Gjennom burettslag e.l.	149	(64)	(53)	(46)	:	(33)	:	:	:
Leigd i alt	575	261	107	77	:	207	97	83	:
Som tenestebustad	(47)	:	:	:	:	:	:	:	:
For eit avgrensa tidsrom	91	(49)	:	:	:	:	:	:	:
På andre vilkår	436	191	92	70	:	153	(60)	72	:
Talet på rom. Kjøkken									
1 rom	78	:	(39)	(32)	:	:	:	:	:
Med kjøkken i alt	77	:	(39)	(32)	:	:	:	:	:
Kjøkken 6 m ² eller større	(34)	:	:	:	:	:	:	:	:
Kjøkken mindre enn 6 m ²	(43)	:	:	:	:	:	:	:	:
Utan kjøkken	:	:	:	:	:	:	:	:	:
2 rom	261	162	(53)	(39)	:	(46)	(34)	:	:
Med kjøkken i alt	261	162	(53)	(39)	:	(46)	(34)	:	:
Kjøkken 6 m ² eller større	207	120	(46)	(35)	:	(41)	:	:	:
Kjøkken mindre enn 6 m ²	(54)	(42)	:	:	:	:	:	:	:
Utan kjøkken	:	:	:	:	:	:	:	:	:
3 rom	428	177	130	102	:	122	(60)	(53)	:
4 rom	772	127	325	232	93	320	96	148	76
5 rom	742	177	234	165	69	331	91	116	124
6 rom	521	92	182	102	81	247	69	72	106
7 rom	228	:	(66)	:	(38)	141	:	(65)	(48)
8 rom	141	:	:	:	:	84	:	(31)	(38)
9 rom eller fleire	137	:	:	:	:	86	:	:	(32)

¹ I denne tabellen er barn (ugifte heimebuande) 18 år og over haldne utanfor ved grupperinga av hushald etter type. Hushald som har barn berre i alderen 18 år og over, er derfor rekna som fleirpersonhushald utan barn. ² Heiltid er samla avtala/vanleg arbeidstid på 30 timar eller meir i veka (alle arbeidsforhold).

Tabell 20. Hushald, familiar og personar, etter hushaldsstorleik/hushaldstype. Absolutte tal og prosent. 3. november 1990

	Absolutte tal			Prosent		
	Personar	Familiar	Hushald	Personar	Familiar	Hushald
I alt	9638	3480	3307	100,0	100,0	100,0
Hushaldsstorleik						
1 person	840	840	840	8,7	24,1	25,4
2 personar	1543	831	771	16,0	23,9	23,3
3 personar	1340	507	447	13,9	14,6	13,5
4 personar	2359	608	590	24,5	17,5	17,8
5 personar eller fleire	3556	694	660	36,9	19,9	20,0
Hushaldstype						
Éinpersonhushald	840	840	840	8,7	24,1	25,4
Alder						
- 24	(56)	(56)	(56)	(0,6)	(1,6)	(1,7)
25 - 34	134	134	134	1,4	3,9	4,1
35 - 44	:	:	:	:	:	:
45 - 69	282	282	282	2,9	8,1	8,5
70 - 79	240	240	240	2,5	6,9	7,3
80 - 84	(64)	(64)	(64)	(0,7)	(1,8)	(1,9)
85 -	(49)	(49)	(49)	(0,5)	(1,4)	(1,5)
Fleirpersonhushald utan barn ¹	2691	1169	1080	27,9	33,6	32,7
Alder eldste person						
- 44	934	361	317	9,7	10,4	9,6
45 - 69	1143	497	473	11,9	14,3	14,3
70 - 79	495	248	230	5,1	7,1	7,0
80 - 84	(91)	(49)	(46)	(0,9)	(1,4)	(1,4)
85 -	:	:	:	:	:	:
Fleirpersonhushald med barn ¹	6108	1471	1388	63,4	42,3	42,0
Alder yngste barn						
0 - 6	3415	832	772	35,4	23,9	23,3
7 - 15	2264	524	504	23,5	15,1	15,2
16 - 17	429	115	112	4,5	3,3	3,4
Talet på barn i hushaldet						
1 barn	1494	474	422	15,5	13,6	12,8
2 barn	2201	539	523	22,8	15,5	15,8
3 barn	1773	353	342	18,4	10,1	10,3
4 barn eller fleire	640	104	101	6,6	3,0	3,1

¹ I denne tabellen er barn (ugifte heimebuande) 18 år og over haldne utanfor ved grupperinga av hushald etter type. Hushald som har barn berre i alderen 18 år og over, er derfor rekna som fleirpersonhushald utan barn.

Tabell 21. Hushald etter hushaldstype¹ og disponering av personbil/sortering av avfall. 3. november 1990

	I alt	Hushald med barn	Hushald utan barn					
			I alt	Alder eldste person				
				-24	25-44	45-69	70-79	80-
Hushald i alt	3307	1388	1919	212	310	755	470	173
Disponering av personbil								
1 bil	1845	929	916	125	181	397	165	(49)
2 bilar	528	326	202	(47)	(52)	89	:	:
3 bilar eller fleire	118	70	(47)	:	:	:	:	:
Hushaldet disponerer ikkje bil	817	(63)	754	:	(66)	261	288	123
Sortering av avfall (kjeldesortering)								
Hushaldet sorterer avfall, i alt	1455	794	662	80	132	267	141	(42)
Papir ²	429	243	185	:	(52)	88	:	:
Glas ²	1065	638	427	(60)	96	171	71	:
Batteri ²	1060	635	425	(58)	84	173	82	:
Måling, lakk, olje e.l. ²	163	94	69	:	:	(31)	:	:
Anna avfall ²	377	162	214	:	:	107	68	:
Hushaldet sorterer ikkje avfall	1852	594	1258	132	178	489	328	130

¹ I denne tabellen er barn (ugifte heimebuande) 18 år og over haldne utanfor ved grupperinga av hushald etter type. Hushald som har barn berre i alderen 18 år og over, er derfor rekna som hushald utan barn. ² Nokre hushald sorterer fleire typar avfall. Derfor blir summen av hushald etter avfallstype større enn talet på hushald som sorterer avfall i alt.

Tabell 24. Barn 0-17 år etter alder, familietype og mors/fars yrkesaktivitet i veka 27. oktober - 2. november 1990

Alder	I alt	Ektepar med barn		Mor/far med barn		
		I alt	Av dette		I alt	Av dette med yrkesaktiv mor/far
			Ein av foreldra yrkesaktiv	Begge foreldra yrkesaktive		
Barn i alt ¹	2925	2741	1140	1508	184	(98)
0 - 6 år	1108	1040	570	441	(68)	:
7 - 12 år	984	934	373	521	:	:
13 - 17 år	833	767	197	546	:	:

¹ Barn 0-17 år i alt er ikkje det same som personar 0-17 i alt. Sjå tekstdelen, pkt. 4.1.

Tabell 25. Personar 67 år og over i privathushald. Alder, talet på personar i hushaldet og indikatorar for bustadstandard. 3. november 1990

	I alt	Aldersgruppering 1				Aldersgruppering 2			
		67 - 79 år		80 år og over		67 - 74 år		75 -79 år	
		Bur aleine	Bur med fleire	Bur aleine	Bur med fleire	Bur aleine	Bur med fleire	Bur aleine	Bur med fleire
I alt ¹	1190	295	637	(120)	(138)	195	483	(100)	154
Hustype									
Frittliggjande einestad eller våningshus knytt til gardsdrift	1150	289	629	(106)	(125)	191	473	(99)	156
Småhus	:	:	:	:	:	:	:	:	:
Blokk, leigegard, forretningsbygg, bygg for felleishushald e.l.	:	:	:	:	:	:	:	:	:
Talet på rom. Kjøkken									
1 - 2 rom	188	:	:	:	:	:	:	:	:
Med kjøkken	188	:	:	:	:	:	:	:	:
Utan kjøkken	:	:	:	:	:	:	:	:	:
3 - 4 rom	505	(113)	287	:	(77)	(92)	216	:	(70)
5 rom eller fleire	504	(141)	301	:	:	(78)	233	:	(68)
Byggjeår									
- 1900	202	:	(86)	:	:	:	:	:	:
1901 - 1960	784	212	436	(71)	:	(127)	349	(85)	(87)
1961 - 1990	211	:	(130)	:	:	:	(106)	:	:
Kjelder til oppvarming									
Éi kjelde, i alt	279	(71)	154	:	:	:	(126)	:	:
Sentralvarme, elektriske omnar, varmekablar e.l.	(94)	:	:	:	:	:	:	:	:
Omnar for flytande brensel	:	:	:	:	:	:	:	:	:
Omnar for fast brensel	(144)	:	(92)	:	:	:	(73)	:	:
To eller fleire kjelder, i alt	918	233	499	(78)	(109)	148	363	(85)	(135)
Sentralvarme og éin eller fleire andre kjelder	:	:	:	:	:	:	:	:	:
Andre kombinasjonar	911	233	492	(78)	(109)	148	356	(85)	(135)
Sanitærforhold									
Har både bad og WC	1087	268	616	(92)	(111)	169	468	(99)	148
Har anten bad eller WC	:	:	:	:	:	:	:	:	:
Har verken bad eller WC	:	:	:	:	:	:	:	:	:
Etasjeplassering. Heis									
Bustader med bustadrom i éin etasje i alt	764	205	388	(85)	(87)	(134)	294	(71)	(94)
1. etasje, kjellaretasje eller underetasje	650	177	330	(71)	(73)	(120)	247	:	(83)
2. etasje eller høgare	(115)	:	:	:	:	:	:	:	:
I hus med heis	:	:	:	:	:	:	:	:	:
I hus utan heis	(115)	:	:	:	:	:	:	:	:
Bustader med bustadrom i fleire etasjar	433	(99)	264	:	:	:	195	:	(69)
Plan i bustaden									
Bustader med kjøkken, bad, WC og minst eitt bustadrom på eitt plan	1073	268	609	(85)	(111)	169	461	(99)	148
Eige-/leigeform									
Eigd i alt	1037	240	606	(78)	(113)	169	462	(71)	(144)
Privat	963	226	558	(71)	(109)	155	421	(71)	(137)
Gjennom burettslag e.l.	(74)	:	:	:	:	:	:	:	:
Leigd	160	:	:	:	:	:	:	:	:

¹ Sjå tekstdelen, pkt. 5.

Tabell 26. Folkemengd etter alder, kjønn og type bustadstrøk/grunnkrins. 3. november 1990

	I alt	Alder										
		0-6	7-15	16-19	20-24	25-29	30-49	50-59	60-66	67-69	70-79	80-
Kommunen	9716	1108	1459	724	766	635	2443	732	575	274	686	314
Menn	4971	573	768	361	421	359	1301	380	270	131	292	115
Kvinner	4745	535	691	363	345	276	1142	352	305	143	394	199
Type bustadstrøk og kjønn												
Tettsteder												
Tettbygd strøk	2140	246	333	147	169	149	568	155	97	54	134	88
Menn	1076	136	175	65	96	86	291	80	41	24	56	26
Kvinner	1064	110	158	82	73	63	277	75	56	30	78	62
5042 Langevåg	446	37	78	30	31	19	105	31	31	22	48	14
Menn	224	25	39	12	21	11	56	13	11	10	22	4
Kvinner	222	12	39	18	10	8	49	18	20	12	26	10
5043 Møsterhamn	230	22	28	21	20	12	50	30	14	6	18	9
Menn	112	10	11	9	11	9	23	19	7	2	8	3
Kvinner	118	12	17	12	9	3	27	11	7	4	10	6
5044 Rubbestadneset	843	100	145	57	71	68	250	56	30	15	38	13
Menn	441	58	80	29	42	38	128	29	12	7	15	3
Kvinner	402	42	65	28	29	30	122	27	18	8	23	10
5045 Svortland	621	87	82	39	47	50	163	38	22	11	30	52
Menn	299	43	45	15	22	28	84	19	11	5	11	16
Kvinner	322	44	37	24	25	22	79	19	11	6	19	36
Spreittbygd strøk	7496	856	1122	573	588	477	1869	557	472	216	544	222
Menn	3856	435	591	294	319	268	1006	291	226	105	232	89
Kvinner	3640	421	531	279	269	209	863	266	246	111	312	133
Uoppgitt	80	6	4	4	9	9	6	20	6	4	8	4
Delområde, grunnkrins og kjønn												
01 Søre Bømlo	1353	132	205	97	101	64	317	113	85	51	138	50
Menn	689	79	105	43	65	36	168	56	41	23	55	18
Kvinner	664	53	100	54	36	28	149	57	44	28	83	32
0101 Espevær	190	6	13	13	13	5	34	18	17	18	37	16
Menn	92	3	5	9	8	4	17	7	10	9	13	7
Kvinner	98	3	8	4	5	1	17	11	7	9	24	9
0102 Kallevåg	259	27	30	19	24	17	59	25	20	7	25	6
Menn	133	14	16	9	15	11	31	13	8	1	13	2
Kvinner	126	13	14	10	9	6	28	12	12	6	12	4
0103 Hovland	294	40	52	18	23	16	74	20	14	7	25	5
Menn	151	25	29	4	15	6	40	10	8	2	10	2
Kvinner	143	15	23	14	8	10	34	10	6	5	15	3
0104 Vorland	495	54	91	32	34	26	123	38	27	17	36	17
Menn	254	34	45	14	23	15	66	20	9	9	15	4
Kvinner	241	20	46	18	11	11	57	18	18	8	21	13
0105 Tjong	115	5	19	15	7	-	27	12	7	2	15	6
Menn	59	3	10	7	4	-	14	6	6	2	4	3
Kvinner	56	2	9	8	3	-	13	6	1	-	11	3
02 Finnås	993	96	149	80	74	57	258	62	72	33	82	30
Menn	522	51	76	41	44	34	141	31	34	21	34	15
Kvinner	471	45	73	39	30	23	117	31	38	12	48	15
0201 Stokvik	164	16	16	16	15	10	26	16	21	6	14	8
Menn	87	10	8	8	10	8	13	6	11	3	6	4
Kvinner	77	6	8	8	5	2	13	10	10	3	8	4
0202 Hidle	177	16	28	12	18	6	49	10	14	6	14	4
Menn	93	8	12	5	9	5	30	6	6	5	5	2
Kvinner	84	8	16	7	9	1	19	4	8	1	9	2
0203 Lykling	124	12	16	7	3	4	26	9	10	7	22	8
Menn	63	4	10	2	1	3	15	3	6	4	10	5
Kvinner	61	8	6	5	2	1	11	6	4	3	12	3
0204 Vornes	182	14	23	21	15	16	51	13	12	6	8	3
Menn	100	9	11	11	9	9	28	9	4	5	4	1
Kvinner	82	5	12	10	6	7	23	4	8	1	4	2
0205 Sakseid	59	7	6	1	5	5	15	4	4	2	8	2
Menn	30	3	4	1	4	2	7	2	2	1	3	1
Kvinner	29	4	2	-	1	3	8	2	2	1	5	1
0206 Oldereid	186	21	40	16	12	12	64	6	6	1	6	2
Menn	100	10	23	10	8	5	35	3	2	1	2	1
Kvinner	86	11	17	6	4	7	29	3	4	-	4	1
0207 Ersland	101	10	20	7	6	4	27	4	5	5	10	3
Menn	49	7	8	4	3	2	13	2	3	2	4	1
Kvinner	52	3	12	3	3	2	14	2	2	3	6	2

Tabell 26 (framh.). Folkemengd etter alder, kjønn og type bustadstrøk/grunnkrins. 3. november 1990

	I alt	Alder										
		0-6	7-15	16-19	20-24	25-29	30-49	50-59	60-66	67-69	70-79	80-
03 Moster	1790	224	271	158	147	115	461	137	85	37	109	46
Menn	900	99	137	89	74	68	243	72	42	14	48	14
Kvinner	890	125	134	69	73	47	218	65	43	23	61	32
0301 Totland	196	18	17	22	17	16	42	26	18	-	12	8
Menn	102	9	9	14	7	11	24	11	13	-	3	1
Kvinner	94	9	8	8	10	5	18	15	5	-	9	7
0302 Grindheim	307	34	57	29	22	9	89	13	17	10	20	7
Menn	153	17	27	17	11	4	50	5	5	4	13	-
Kvinner	154	17	30	12	11	5	39	8	12	6	7	7
0303 Notland	499	80	79	34	42	41	133	37	23	5	19	6
Menn	241	31	40	16	20	24	68	18	12	2	8	2
Kvinner	258	49	39	18	22	17	65	19	11	3	11	4
0304 Mosterhamn	223	21	33	22	15	9	53	27	12	5	16	10
Menn	114	11	15	10	11	6	26	17	6	1	8	3
Kvinner	109	10	18	12	4	3	27	10	6	4	8	7
0305 Eikeland	202	25	33	18	21	7	53	14	1	5	21	4
Menn	106	10	18	14	10	6	26	9	-	2	9	2
Kvinner	96	15	15	4	11	1	27	5	1	3	12	2
0306 Håvik	363	46	52	33	30	33	91	20	14	12	21	11
Menn	184	21	28	18	15	17	49	12	6	5	7	6
Kvinner	179	25	24	15	15	16	42	8	8	7	14	5
04 Rubbestadnes	1892	228	310	124	148	146	520	130	102	43	101	40
Menn	1015	130	181	66	86	85	275	65	48	23	44	12
Kvinner	877	98	129	58	62	61	245	65	54	20	57	28
0401 Folderøy	381	48	76	32	21	29	113	18	21	6	11	6
Menn	206	29	45	15	13	16	58	9	12	3	4	2
Kvinner	175	19	31	17	8	13	55	9	9	3	7	4
0402 Innvær	365	46	48	23	29	26	86	29	22	11	28	17
Menn	199	28	30	13	13	16	49	15	8	8	12	7
Kvinner	166	18	18	10	16	10	37	14	14	3	16	10
0403 Rubbestadnes	327	31	39	18	29	27	64	37	25	12	32	13
Menn	162	17	20	9	17	15	34	18	11	5	13	3
Kvinner	165	14	19	9	12	12	30	19	14	7	19	10
0404 Solhøgda	526	72	106	39	42	43	190	19	6	3	6	-
Menn	282	41	60	20	25	24	96	11	1	2	2	-
Kvinner	244	31	46	19	17	19	94	8	5	1	4	-
0405 Stongarvåg	68	8	10	2	3	5	13	8	3	2	10	4
Menn	39	5	7	2	2	3	7	5	2	1	5	-
Kvinner	29	3	3	-	1	2	6	3	1	1	5	4
0406 Rolvsnes	225	23	31	10	24	16	54	19	25	9	14	-
Menn	127	10	19	7	16	11	31	7	14	4	8	-
Kvinner	98	13	12	3	8	5	23	12	11	5	6	-
05 Bremnes	3608	422	520	261	287	244	881	270	225	106	248	144
Menn	1806	212	267	120	146	131	470	147	102	48	107	56
Kvinner	1802	210	253	141	141	113	411	123	123	58	141	88
0501 Hiskjø	42	8	2	-	2	4	8	5	2	1	4	6
Menn	21	5	-	-	1	-	7	4	1	-	1	2
Kvinner	21	3	2	-	1	4	1	1	1	1	3	4
0502 Mehus	149	21	15	6	8	12	28	12	13	8	15	11
Menn	80	8	11	5	3	8	14	8	8	3	7	5
Kvinner	69	13	4	1	5	4	14	4	5	5	8	6
0503 Alvsvåg	215	21	31	11	22	12	47	19	20	7	17	8
Menn	107	12	13	7	14	5	26	8	7	4	8	3
Kvinner	108	9	18	4	8	7	21	11	13	3	9	5
0504 Gilje	517	63	86	34	41	30	114	40	33	18	44	14
Menn	249	27	46	16	17	16	58	23	14	6	20	6
Kvinner	268	36	40	18	24	14	56	17	19	12	24	8
0505 Møling	355	32	47	28	24	20	84	41	27	18	24	10
Menn	182	16	26	12	15	12	41	25	11	10	11	3
Kvinner	173	16	21	16	9	8	43	16	16	8	13	7
0506 Stavland	192	23	34	26	12	9	61	13	4	3	6	1
Menn	92	11	15	13	3	6	32	8	1	-	3	-
Kvinner	100	12	19	13	9	3	29	5	3	3	3	1
0507 Svortland	673	96	78	37	71	55	163	41	37	11	31	53
Menn	329	51	43	15	30	32	85	20	19	5	12	17
Kvinner	344	45	35	22	41	23	78	21	18	6	19	36
0508 Brekke	353	43	44	24	38	30	78	23	31	7	27	8
Menn	182	23	24	10	21	17	44	12	14	3	10	4
Kvinner	171	20	20	14	17	13	34	11	17	4	17	4

Tabell 26 (framh.). Folkemengd etter alder, kjønn og type bustadstrøk/grunnkrins. 3. november 1990

	I alt	Alder										
		0-6	7-15	16-19	20-24	25-29	30-49	50-59	60-66	67-69	70-79	80-
0509 Steinsbø	599	79	103	49	34	44	163	34	25	12	44	12
Menn	303	40	54	23	18	22	87	17	10	7	20	5
Kvinner	296	39	49	26	16	22	76	17	15	5	24	7
0510 Hollund	341	28	59	31	21	20	97	24	19	11	18	13
Menn	169	13	27	13	14	10	54	12	8	6	7	5
Kvinner	172	15	32	18	7	10	43	12	11	5	11	8
0511 Goddo	172	8	21	15	14	8	38	18	14	10	18	8
Menn	92	6	8	6	10	3	22	10	9	4	8	6
Kvinner	80	2	13	9	4	5	16	8	5	6	10	2
Uoppgitt	80	6	4	4	9	9	6	20	6	4	8	4

Tabell 27.1. Yrkesaktive 16 år og over, etter næring, kjønn og type bustadstrøk/delområde. 3. november 1989 - 2. november 1990

	I alt	Jordbruk, skogbruk, fiske og fangst	Oljeutvinning og bergverksdrift	Industri	Kraft- og vassforsyning	Byggje- og anleggsverksemd	Varehandel, hotell- og restauranterverksemd	Transport, lagring, post og telekommunikasjonar	Bank-, finansierings- og forsikringsverksemd, egedomsdrift og forretningsmessig tenesteyting	Offentleg, sosial og privat tenesteyting
Kommunen ¹	4323	429	59	979	51	373	487	591	123	1235
Menn	2641	359	59	777	(38)	336	146	508	(44)	375
Kvinner	1682	70	:	202	:	(37)	341	83	79	860
Type bustadstrøk og kjønn										
Tettstader										
Tettbygde strøk	857	:	:	213	:	(82)	(86)	(106)	:	263
Menn	492	:	:	163	:	:	:	(86)	:	(89)
Kvinner	365	:	:	:	:	:	:	:	:	174
5042 Langevåg	157	:	:	:	:	:	:	:	:	:
Menn	(92)	:	:	:	:	:	:	:	:	:
Kvinner	:	:	:	:	:	:	:	:	:	:
5043 Mosterhamn	(90)	:	:	:	:	:	:	:	:	:
Menn	(70)	:	:	:	:	:	:	:	:	:
Kvinner	:	:	:	:	:	:	:	:	:	:
5044 Rubbestadneset	350	:	:	(121)	:	:	:	:	:	(77)
Menn	170	:	:	(85)	:	:	:	:	:	:
Kvinner	180	:	:	:	:	:	:	:	:	(70)
5045 Svortland	261	:	:	:	:	:	:	:	:	(115)
Menn	160	:	:	:	:	:	:	:	:	:
Kvinner	(101)	:	:	:	:	:	:	:	:	:
Spreittbygde strøk	3434	395	:	833	:	196	373	526	(83)	972
Menn	2136	337	:	692	:	174	(82)	464	:	315
Kvinner	1298	:	:	(141)	:	:	291	:	:	657
Uoppgitt	:	:	:	:	:	:	:	:	:	:
Delområde og kjønn										
01 Søre Bømlo	557	(93)	:	:	:	:	:	(133)	:	(136)
Menn	367	(87)	:	:	:	:	:	(127)	:	:
Kvinner	190	:	:	:	:	:	:	:	:	(112)
02 Finnås	454	:	:	(68)	:	:	:	(71)	:	161
Menn	286	:	:	:	:	:	:	(71)	:	(79)
Kvinner	168	:	:	:	:	:	:	:	:	(82)
03 Moster	791	:	:	187	:	:	(101)	186	:	212
Menn	495	:	:	172	:	:	:	158	:	(79)
Kvinner	296	:	:	:	:	:	(95)	:	:	(133)
04 Rubbestadnes	888	(83)	:	283	:	:	(85)	(99)	:	239
Menn	517	(76)	:	215	:	:	:	(78)	:	:
Kvinner	370	:	:	(68)	:	:	:	:	:	183
05 Brønnnes	1600	161	:	452	:	(127)	154	(143)	:	487
Menn	963	(129)	:	369	:	(100)	:	(116)	:	166
Kvinner	638	:	:	(83)	:	:	(113)	:	:	322
Uoppgitt	:	:	:	:	:	:	:	:	:	:

¹ Sjå tekstdelen, pkt. 5.

Tabell 27.2. Yrkesaktive 16 år og over, etter næring, kjønn og type bustadstrøk/grunnkrins. 3. november 1989 - 2. november 1990

	I alt	Primær	Sekundær	Tertiær		
				I alt	Off., sosial og privat tenesteyting	Andre tertiær-næringar
Kommunen ¹	4323	429	1462	2436	1235	1201
Menn	2641	359	1210	1073	375	698
Kvinner	1682	70	252	1363	860	503
Type bustadstrøk og kjønn						
Tettstader						
Tettbygde strøk	857	:	324	491	263	228
Menn	492	:	248	211	(89)	(121)
Kvinner	365	:	(77)	281	174	(107)
5042 Langevåg	157	:	:	(124)	:	(73)
Menn	(92)	:	:	:	:	:
Kvinner	:	:	:	:	:	:
5043 Mosterhamn	(90)	:	:	:	:	:
Menn	(70)	:	:	:	:	:
Kvinner	:	:	:	:	:	:
5044 Rubbestadneset	350	:	172	158	(77)	(81)
Menn	170	:	(122)	:	:	:
Kvinner	180	:	:	(123)	(70)	:
5045 Svortland	261	:	(83)	164	(115)	:
Menn	160	:	:	(82)	:	:
Kvinner	(101)	:	:	(81)	:	:
Spreittbygde strøk	3434	395	1084	1954	972	982
Menn	2136	337	901	898	315	583
Kvinner	1298	:	184	1056	657	399
Uoppgitt	:	:	:	:	:	:
Delområde, grunnkrins og kjønn						
01 Søre Bømlo	557	(93)	(102)	362	(136)	226
Menn	367	(87)	(102)	179	:	155
Kvinner	190	:	:	183	(112)	(71)
0101 Espevær	(82)	:	:	:	:	:
Menn	:	:	:	:	:	:
Kvinner	:	:	:	:	:	:
0102 Kallevåg	(120)	:	:	(72)	:	:
Menn	(76)	:	:	:	:	:
Kvinner	:	:	:	:	:	:
0103 Hovland	(125)	:	:	(83)	:	:
Menn	(84)	:	:	:	:	:
Kvinner	:	:	:	:	:	:
0104 Vorland	185	:	:	150	:	(85)
Menn	(115)	:	:	(80)	:	:
Kvinner	(71)	:	:	(71)	:	:
0105 Tjøng	:	:	:	:	:	:
Menn	:	:	:	:	:	:
Kvinner	:	:	:	:	:	:
02 Finnås	454	:	(111)	293	161	(132)
Menn	286	:	(78)	171	(79)	(93)
Kvinner	168	:	:	(121)	(82)	:
0201 Stokvik	(76)	:	:	:	:	:
Menn	:	:	:	:	:	:
Kvinner	:	:	:	:	:	:
0202 Hidle	:	:	:	:	:	:
Menn	:	:	:	:	:	:
Kvinner	:	:	:	:	:	:
0203 Lykling	(72)	:	:	:	:	:
Menn	:	:	:	:	:	:
Kvinner	:	:	:	:	:	:
0204 Vornes	(67)	:	:	:	:	:
Menn	:	:	:	:	:	:
Kvinner	:	:	:	:	:	:
0205 Sakseid	:	:	:	:	:	:
Menn	:	:	:	:	:	:
Kvinner	:	:	:	:	:	:
0206 Oldereid	(114)	:	:	(84)	:	:
Menn	(86)	:	:	:	:	:
Kvinner	:	:	:	:	:	:
0207 Ersland	:	:	:	:	:	:
Menn	:	:	:	:	:	:
Kvinner	:	:	:	:	:	:

¹ Sjå tekstdelen, pkt. 5.

Tabell 27.2 (framh). Yrkesaktive 16 år og over, etter næring, kjønn og type bustadstrøk/grunnkrins. 3. november 1989 - 2. november 1990

	I alt	Primær	Sekundær	Tertiær		
				I alt	Off., sosial og privat tenesteyting	Andre tertiær-næringar
03 Moster	791	:	222	520	212	308
Menn	495	:	200	251	(79)	171
Kvinner	296	:	:	269	(133)	(137)
0301 Totland	(135)	:	:	(72)	:	:
Menn	(77)	:	:	:	:	:
Kvinner	:	:	:	:	:	:
0302 Grindheim	(121)	:	:	(101)	:	:
Menn	:	:	:	:	:	:
Kvinner	:	:	:	:	:	:
0303 Notland	214	:	(84)	(116)	:	:
Menn	(134)	:	(77)	:	:	:
Kvinner	(80)	:	:	(73)	:	:
0304 Mosterhamn	(75)	:	:	:	:	:
Menn	:	:	:	:	:	:
Kvinner	:	:	:	:	:	:
0305 Eikeland	(85)	:	:	:	:	:
Menn	:	:	:	:	:	:
Kvinner	:	:	:	:	:	:
0306 Håvik	161	:	:	(122)	:	(84)
Menn	(129)	:	:	(95)	:	(71)
Kvinner	:	:	:	:	:	:
04 Rubbestadnes	888	(83)	361	444	239	204
Menn	517	(76)	279	163	:	(106)
Kvinner	370	:	(82)	281	183	(99)
0401 Folderøy	180	:	:	(108)	:	:
Menn	(113)	:	:	:	:	:
Kvinner	(67)	:	:	:	:	:
0402 Innvær	186	:	(70)	(109)	(68)	:
Menn	(109)	:	:	:	:	:
Kvinner	(77)	:	:	:	:	:
0403 Rubbestadnes	154	:	:	(91)	:	:
Menn	:	:	:	:	:	:
Kvinner	(99)	:	:	:	:	:
0404 Solhøgda	210	:	(116)	(81)	:	:
Menn	(115)	:	(101)	:	:	:
Kvinner	(96)	:	:	(74)	:	:
0405 Stongarvåg	:	:	:	:	:	:
Menn	:	:	:	:	:	:
Kvinner	:	:	:	:	:	:
0406 Rolvsnes	(130)	:	:	:	:	:
Menn	(105)	:	:	:	:	:
Kvinner	:	:	:	:	:	:
05 Brønnnes	1600	161	613	827	487	339
Menn	963	(129)	489	345	166	179
Kvinner	638	:	(124)	482	322	160
0501 Hiskjø	:	:	:	:	:	:
Menn	:	:	:	:	:	:
Kvinner	:	:	:	:	:	:
0502 Mehøus	:	:	:	:	:	:
Menn	:	:	:	:	:	:
Kvinner	:	:	:	:	:	:
0503 Alvsvåg	(81)	:	:	:	:	:
Menn	:	:	:	:	:	:
Kvinner	:	:	:	:	:	:
0504 Gilje	233	:	(93)	(111)	:	:
Menn	(111)	:	(73)	:	:	:
Kvinner	(123)	:	:	(89)	:	:
0505 Meling	209	:	(82)	(100)	(67)	:
Menn	(135)	:	:	:	:	:
Kvinner	(73)	:	:	:	:	:
0506 Stavland	(89)	:	:	:	:	:
Menn	:	:	:	:	:	:
Kvinner	:	:	:	:	:	:
0507 Svortland	271	:	(85)	173	(137)	:
Menn	162	:	:	(98)	(69)	:
Kvinner	(110)	:	:	(75)	(68)	:
0508 Brekke	176	:	(82)	(88)	:	:
Menn	(109)	:	:	:	:	:
Kvinner	(67)	:	:	:	:	:

Tabell 27.2 (framh). Yrkesaktive 16 år og over, etter næring, kjønn og type bustadstrøk/grunnkrins. 3. november 1989 - 2. november 1990

	I alt	Primær	Sekundær	Tertiær		
				I alt	Off., sosial og privat tenesteyting	Andre tertiær-næringar
0509 Steinsbø	256	:	(100)	(144)	:	(79)
Menn	(145)	:	(87)	:	:	:
Kvinner	(111)	:	:	(92)	:	:
0510 Hollund	151	:	(68)	:	:	:
Menn	(118)	:	(68)	:	:	:
Kvinner	:	:	:	:	:	:
0511 Goddo	(70)	:	:	:	:	:
Menn	:	:	:	:	:	:
Kvinner	:	:	:	:	:	:
Uoppgitt	:	:	:	:	:	:

Tabell 28. Privathushald. Utvalde kjenneteikn for bustadstandard, og disponering av personbil. Bustadstrøk/grunnkrins. 3. november 1990

	Alle privat- hushald	Bustaden har både bad og WC	Kjøkken 6 m ² og over	Bustaden bygd etter 1960	Hushaldet eig bustaden	Hushaldet dispo- nerer bil	Bustad- romma er på eitt plan ¹	Bustaden ligg i 2. et. eller høgare og huset har ikkje heis
Kommunen	3307	3168	3089	1909	2733	2491	3089	305
Type bustadstrøk								
Tettstader								
Tettbygde strøk	632	594	589	436	483	496	570	(61)
5042 Langevåg	145	123	145	89	125	112	123	:
5043 Mosterhamn	76	76	71	:	(60)	(58)	69	:
5044 Rubbestadneset	222	213	200	160	157	177	203	:
5045 Svortland	189	182	173	162	141	149	176	:
Spreittbygde strøk	2663	2561	2488	1461	2240	1982	2505	244
Uoppgitt	:	:	:	:	:	:	:	:
Delområde og grunnkrins								
01 Søre Bømlo	489	444	472	246	424	330	437	(55)
0101 Espevær	82	82	80	:	73	(34)	82	:
0102 Kallevåg	83	76	81	(48)	74	67	69	:
0103 Hovland	113	106	113	(56)	102	72	106	:
0104 Vorland	168	146	161	104	150	128	146	:
0105 Tjong	(44)	(34)	(37)	:	:	:	(34)	:
02 Finnås	354	343	313	183	264	260	337	(54)
0201 Stokvik	(50)	(50)	(47)	:	(36)	(39)	(47)	:
0202 Hidle	(54)	(52)	(40)	:	(40)	(49)	(52)	:
0203 Lykling	74	69	67	:	(64)	(46)	(66)	:
0204 Vornes	(66)	(66)	(59)	(45)	(39)	(42)	(66)	:
0205 Sakseid	:	:	:	:	:	:	:	:
0206 Oldereid	(53)	(53)	(53)	(44)	(45)	(39)	(53)	:
0207 Ersland	(37)	(37)	(33)	(33)	:	(33)	(37)	:
03 Moster	592	578	554	318	496	452	564	:
0301 Totland	91	88	88	(48)	91	76	88	:
0302 Grindheim	119	115	112	(60)	87	87	115	:
0303 Notland	153	153	145	102	123	119	153	:
0304 Mosterhamn	73	73	68	:	(60)	(52)	(66)	:
0305 Eikeland	(44)	(44)	(34)	(35)	(44)	(44)	(44)	:
0306 Håvik	112	105	107	(51)	91	74	98	:
04 Rubbestadnes	634	615	592	399	518	527	584	(53)
0401 Folderøy	119	117	119	91	113	113	106	:
0402 Innvær	154	148	145	71	125	136	141	:
0403 Rubbestadnes	113	106	111	(43)	82	86	100	:
0404 Solhøgda	123	121	100	121	82	106	117	:
0405 Stongarvåg	(35)	(35)	(35)	:	(33)	:	(35)	:
0406 Rolvsnes	90	89	83	(52)	83	69	85	:
05 Bremnes	1225	1174	1147	751	1021	909	1154	117
0501 Hiskjo	:	:	:	:	:	:	:	:
0502 Mehus	(63)	(63)	(59)	:	(58)	(56)	(63)	:
0503 Alvsvåg	(58)	(58)	(58)	:	(51)	(44)	(58)	:
0504 Gilje	187	176	178	109	165	133	171	:
0505 Meling	139	139	134	87	129	90	139	:
0506 Stavland	(62)	(62)	(62)	(43)	(52)	(55)	(62)	:
0507 Svortland	208	201	192	173	162	154	195	:
0508 Brekke	113	113	103	(66)	84	103	107	:
0509 Steinsbø	170	160	165	111	147	135	158	:
0510 Hollund	121	116	114	(51)	96	100	116	:
0511 Goddo	84	(66)	70	(38)	70	(35)	(66)	:
Uoppgitt	:	:	:	:	:	:	:	:

¹ Bustaden har kjøkken, bad/dusj, WC og minst eitt bustadrom i same etasje.

1219 BØMLO

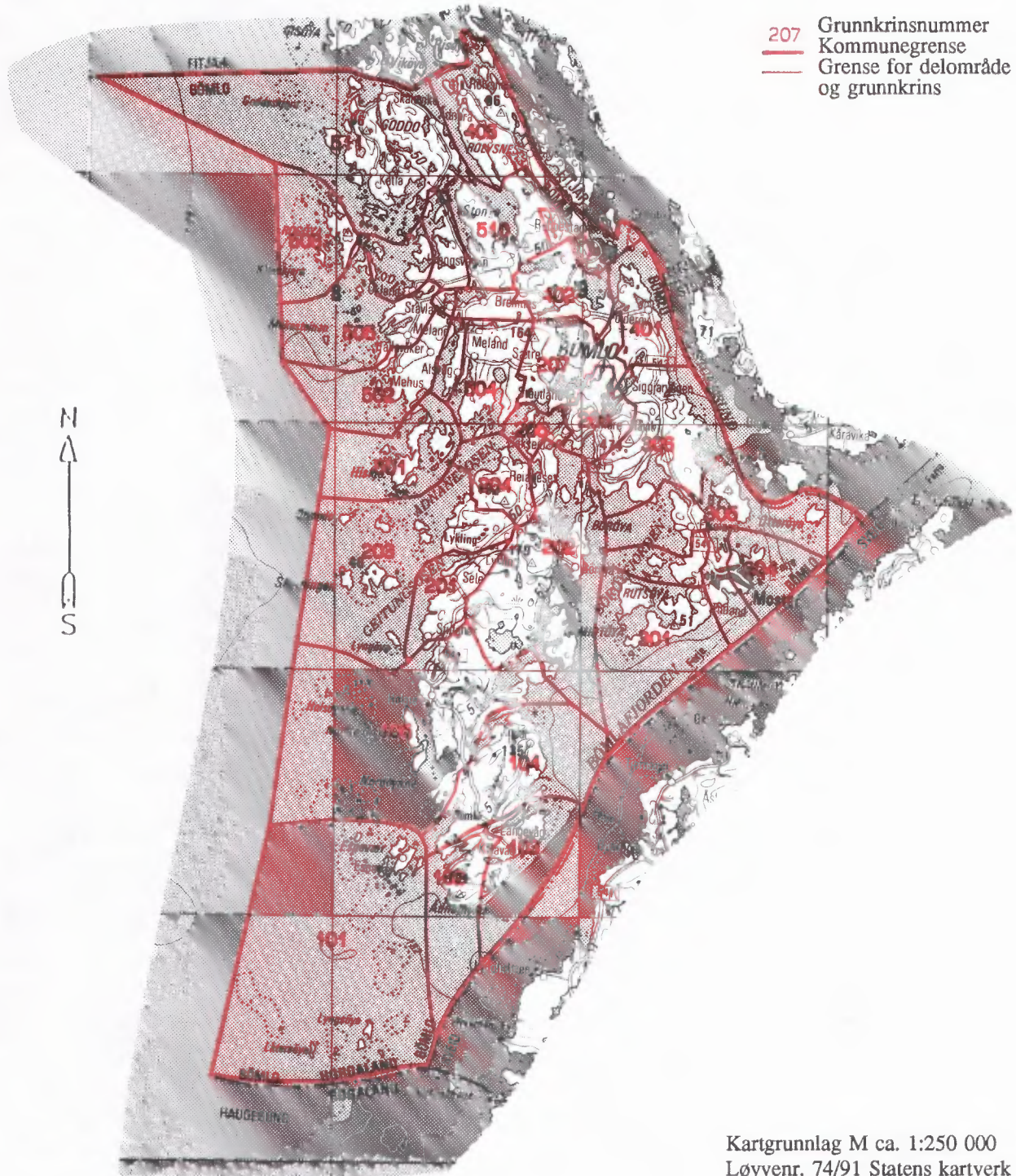

Utsnitt av krinskart

Kartgrunnlag M ca. 1:50 000
Løyvenr. 74/91 Statens kartverk

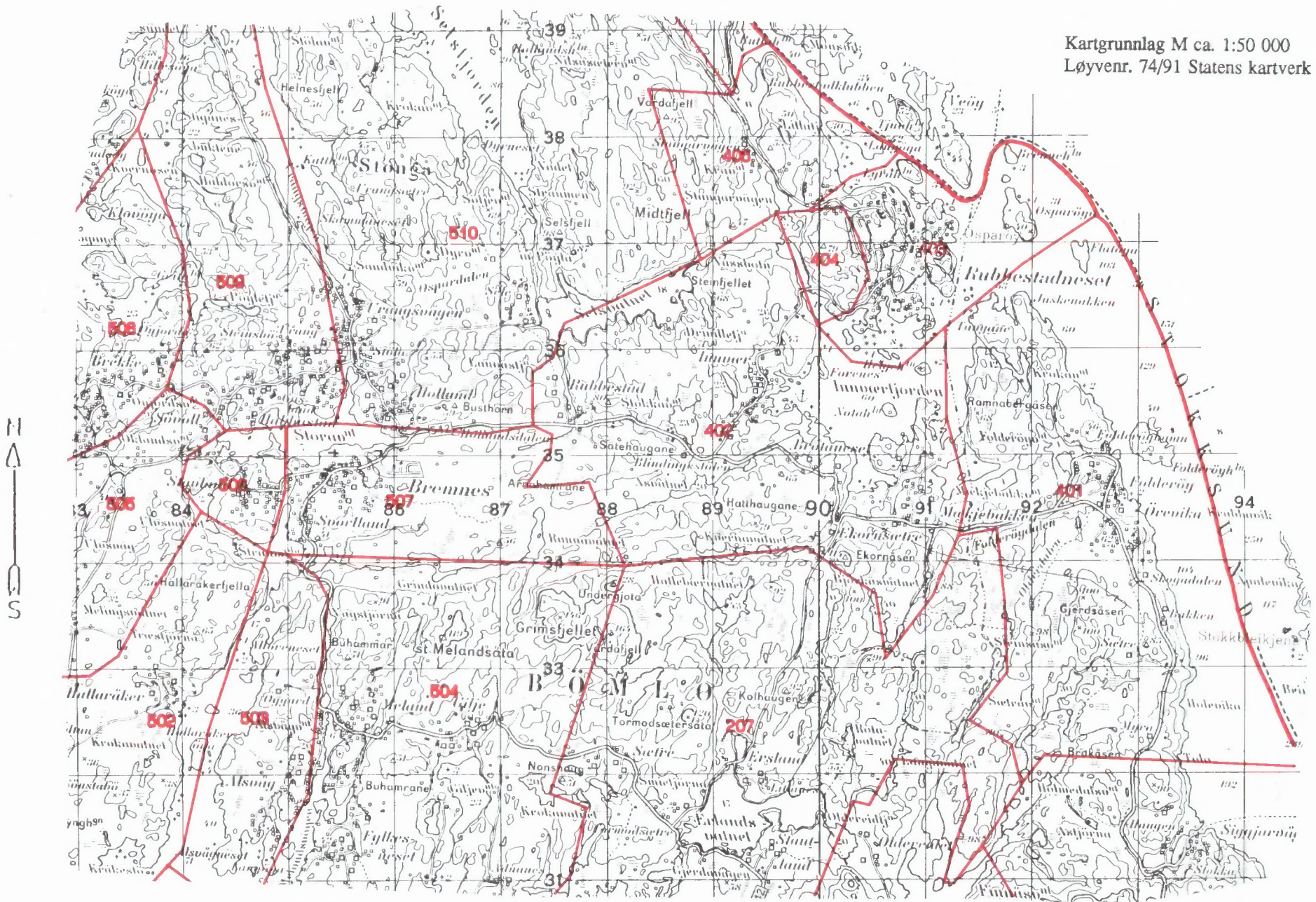

Utsnitt av kringskart



Kartgrunnlag M ca. 1:50 000
Løyvenr. 74/91 Statens kartverk

Avgrensing av Langevåg tettstad

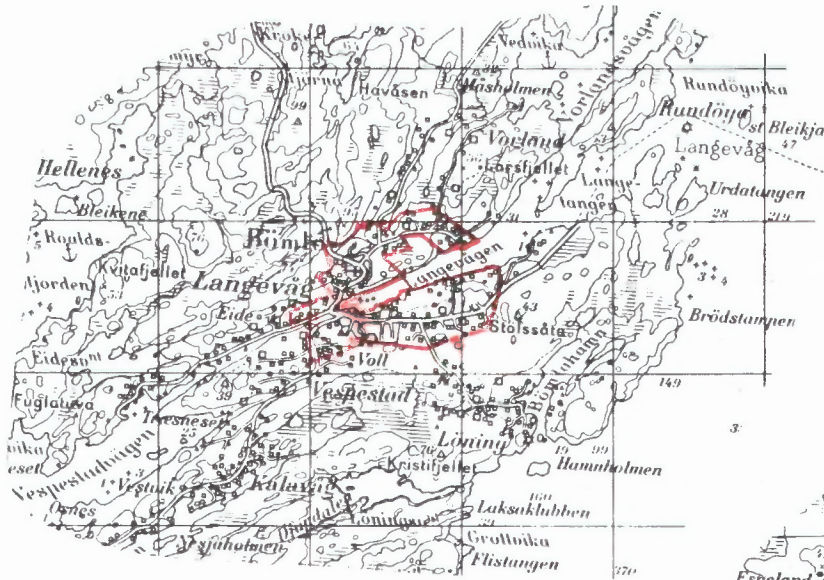

Avgrensing av Mosterhamn tettstad

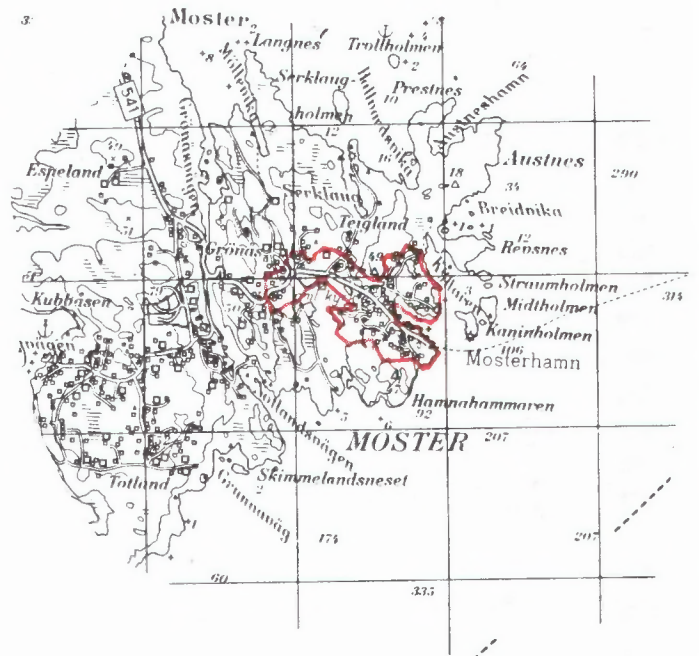

Avgrensing av Rubbestadneset tettstad

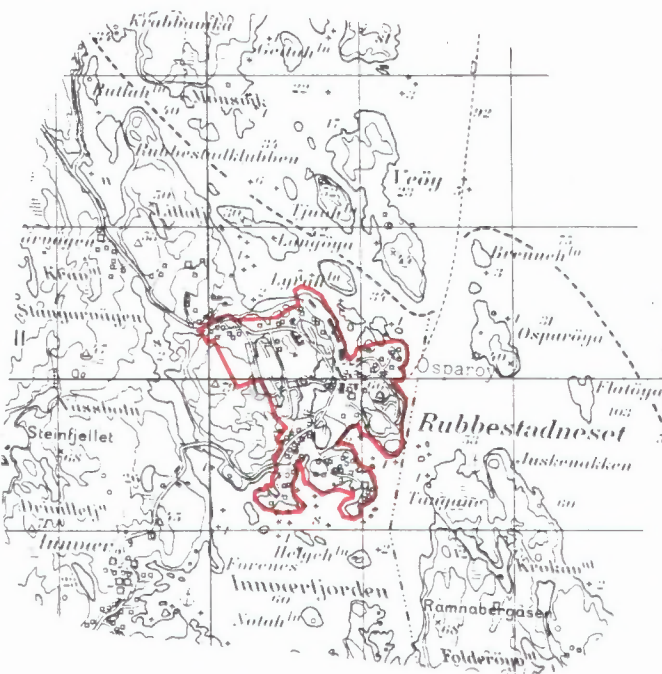

Avgrensing av Svortland tettstad



Kartgrunnlag M ca. 1:50 000
Løyvenr. 74/91 Statens kartverk



FoB 90

Folke- og bustadteljing 1990 blir gjennomført av Statistisk sentralbyrå

Oppgåvene er undergitt teleplikt. Dei vil berre bli nytta til å utarbeide statis og vil bli oppbevarte på ein trygg måte.

VIKTIG:

Bruk helst blyant eller blå/svart kulepenn

Slik:

Ikkje slik:



1 Kven bur du saman med i leilegheita?
Rettleiinga fortel kva vi meiner med ei leilegheit. Set fleire kryss om nødvendig.

- | | |
|---|---|
| <input checked="" type="checkbox"/> Ingen | <input checked="" type="checkbox"/> Sysken |
| <input checked="" type="checkbox"/> Ektemake | <input checked="" type="checkbox"/> Svigerforeldre, svigerinne, svoger, svigerbarn, tante, onkel, niese, nevø |
| <input checked="" type="checkbox"/> Sambuar | <input checked="" type="checkbox"/> Besteforeldre, barnebarn |
| <input checked="" type="checkbox"/> Dotter, son | <input checked="" type="checkbox"/> Andre personar |
| <input checked="" type="checkbox"/> Mor, far | |

2 Hadde du inntektsgivande arbeid i minst 100 timar i året frå 3. nov. 1989 til 2. nov. 1990?
Arbeid som ulønt familiemedlem i familiebedrift blir også rekna som inntektsgivande arbeid (t.d. butikk, gardsbruk).

- Ja Nei

! Svara du nei her, skal du ikkje fylle ut resten av denne sida.

3 Kor mange månader hadde du heiltids- og/eller deltidstarbeid i året frå 3. nov. 1989 til 2. nov. 1990?
Sjå rettleiinga.

Heiltid:månader

Deltid:månader

4 Før opp namn og adresse på den arbeidsstaden (bedrifta) der du hadde inntektsgivande arbeid lengst tid i året frå 3. nov. 1989 til 2. nov. 1990.
Med bedrift meiner vi fabrikk, butikk, gardsbruk, likningskontor e.l.

Namn:

Gate/veg:

Poststad:

5 Gjer greie for verksemda på denne arbeidsstaden så nøye som du kan.
Skriv t.d. produksjon av møblar, sal av bilar, bokhandel, jordbruk, utleige av maskiner, arkitektverksemd e.l.

Verksemd:

6 Kva for yrke (tittel) hadde du på denne arbeidsstaden?
Skriv t.d. heimhjelp, rørleggjar, frisør, sjukepleiar, reingjeringshjelp, kokk, platearbeidar, salskonsulent, førskulelærar e.l.

Yrke:

7 Korleis er/var du knytt til arbeidsstaden du nemnde i spørsmål 4?

- Som fast eller mellombels tilsett
- Som sjølvstendig næringsdrivande (eigar)
- Som familiemedlem utan fast lønn i familiebedrift

8 Hadde du inntektsgivande arbeid i veka 27. okt. - 2. nov. 1990?
Sjå rettleiinga.

- Ja Nei

! Svara du nei her, skal du ikkje fylle ut resten av denne sida.

9 Kva er den vanlege/avtala arbeidstida di i veka?

- 1-9 timar 30-34 timar
- 10-19 timar 35-39 timar
- 20-29 timar 40 timar eller meir

10 Kor mange timar inntektsgivande arbeid utførte du i veka 27. okt. - 2. nov.?

- 1-9 timar 35-39 timar
- 10-19 timar 40 timar eller meir
- 20-29 timar Ingen, eg arbeidde ikkje denne veka
- 30-34 timar

! Arbeidde du ikkje denne veka, skal du ikkje fylle ut resten av denne sida.

11 Kvar møtte du på arbeid i veka 27. okt. - 2. nov.?
Sjå rettleiinga.

Eg møtte fast på same arbeidsstaden, adressa som eg førte opp i spørsmål

Eg møtte fast på ein annan stad. Skriv adressa

Kommune:

Gate/veg:

Poststad:

Eg møtte på ulike stader denne veka

! Møtte du på ulike stader denne veka, skal du ikkje fylle ut resten av denne sida.

12 Kor mange gonger reiste eller gjekk du frå heimstaden din til arbeidsstaden i veka 27. okt. - 2. nov.?
Med heimstad meiner vi adressa i namnefeltet øvst på skjemaet.

Ingen, eg bur på arbeidsstaden (arbeider heime)

1 gong

2-3 gonger

Ingen, eg var ikkje på heimstaden denne veka

4 gonger eller fleire

! Reiste du ikkje denne veka, skal du ikkje fylle ut resten av denne sida.

13 Kor lang tid brukte du til vanleg frå heimstaden til arbeidsstaden (ein veg) i veka 27. okt. - 2. nov.?

Under 15 min 45-59 min

15-29 min 60-89 min

30-44 min 90 min eller meir

14 Kva for transportmiddel brukte du til vanleg frå heimstaden til arbeidsstaden (ein veg) i veka 27. okt. - 2. nov.?
Set fleire kryss om nødvendig.

Bil Båt

Buss Brukte sykkel, gjekk i meir enn 10 min

Tog, trikk, T-bane Anna

Spørsmåla på denne sida gjeld leilegheita der oppgave-givaren er registrert som busett 3. november 1990 i Folkeregisteret, sjå adressa nedanfor.

Send det utfylte skjemaet tilbake i den vedlagde svarkonvolutten. Dersom fleire i leilegheita har fått skjema, sjå rettleiinga.

Adresse:

1 Busette i leilegheita 3. november 1990. Inntektsgivande arbeid i veka 27. oktober - 2. november 1990. Vekearbeidstid.

FØR OPP personar fødde 1974 eller tidlegare som ikkje står på namnelista frå før. Ta berre med personar som er registrerte som busette i leilegheita (adressa ovanfor) i Folkeregisteret.

SET KRYSS for inntektsgivande arbeid i veka 27. oktober - 2. november 1990 og vekearbeidstid for alle personar på namnelista. Sjå rettleiinga.

Oppgavegivar:	Fødselsår	Hadde ikkje inntektsgivande arbeid	Hadde inntektsgivande arbeid: 1 - 29 timar i veka	30 timar eller meir i veka
Andre busette i leilegheita:		<input type="checkbox"/>	<input type="checkbox"/>	<input type="checkbox"/>
		<input type="checkbox"/>	<input type="checkbox"/>	<input type="checkbox"/>
		<input type="checkbox"/>	<input type="checkbox"/>	<input type="checkbox"/>
		<input type="checkbox"/>	<input type="checkbox"/>	<input type="checkbox"/>
		<input type="checkbox"/>	<input type="checkbox"/>	<input type="checkbox"/>
		<input type="checkbox"/>	<input type="checkbox"/>	<input type="checkbox"/>
		<input type="checkbox"/>	<input type="checkbox"/>	<input type="checkbox"/>

Bruk eit særskilt ark dersom du treng meir plass

2 Kor mange rom på 6 m² eller meir er det i leilegheita? Ta ikkje med kjøkken, gang, bad o.l.

1 2 3 4 5

6 7 8 9 eller fleire

3 Kor stor er leilegheita målt i kvadratmeter? Ta med alle rom til bustadformål, også kjøkken, gang, bad o.l.

Under 50 m² 100-129 m²

50-59 m² 130-149 m²

60-79 m² 150-199 m²

80-99 m² 200 m² eller meir

4 Kor stort er kjøkkenet i leilegheita?

6 m² eller større Det er ikkje kjøkken i leilegheita

Mindre enn 6 m²

5 Er det bad eller dusj inne i leilegheita?

Ja Nei

6 Er det vassklosett inne i leilegheita?

Ja Nei

7 Kva slags kjelder til oppvarming er det i leilegheita?

Sentralvarme (radiatorar e.l.) Omnar for flytande brensel (olje, parafin e.l.)

Elektriske omnar, varmekablar e.l. Omnar for fast brensel (ved, koks e.l.)

8 Har leilegheita kjøkken, bad/dusj, wc og minst eitt bustadrom i same etasje?

Ja Nei

9 Kva etasje ligg leilegheita i?

Set fleire kryss dersom leilegheita har bustadrom i fleire etasjar.

Kjellaretasje Underetasje

1. 2. 3. 4. 5. eller høgare

10 Kva slags eige-/leigeforhold er det til leilegheita? Set berre eitt kryss.

Eg/vi eig ho gjennom eit burettslag eller bustadaksjeselskap

Eg/vi eig ho aleine eller saman med andre

Eg/vi leiger ho gjennom arbeidet (tenestebustad)

Eg/vi leiger ho for eit avgrensa tidsrom

Eg/vi leiger ho på andre vilkår

11 Kor mange personbilar disponerer dei som bur i leilegheita?

Ingen 1 2 3 eller fleire

12 Sorterer hushaldet til vanleg avfallet sitt?

Set berre kryss for avfallstypar som blir leverte/henta etter at dei er sorterte ut.

Inga særskild sortering. Praktisk vanskeleg, manglar tilbod e.l.

Papir Måling, lakk, olje e.l.

Glas Anna avfall

Batteri

13 Kva slags hus ligg leilegheita i? Sjå rettleiinga.

Frittliggjande einestad eller våningshus knytt til gardsdrift

Hus i kjede, rekkjehus, terrassehus eller vertikaldelt tomannsbustad

Horisontaldelt tomannsbustad eller anna bustadbygg med mindre enn 3 etasjar

Blokk, leigegard eller anna bustadbygg med 3 etasjar eller meir

Forretningsbygg, pensjonat, aldersheim, militærforlegning eller anna bygg for felleshushald

14 Er det heis i huset?

Ja Nei

15 Kor mange leilegheiter er det i huset?

1 2 3 4 5

6 7 8 9 eller fleire

16 Når vart huset bygd? (opphavleg byggjeår)

1900 eller før 1946 - 1960

1901 - 1920 1961 - 1970

1921 - 1940 1971 - 1980

1941 - 1945 1981 - 1990

Pris kr 50,00

Publikasjonen kjem ut i kommisjon hos Akademika, Oslo, og er til sals hos alle bokhandlarar.

ISBN 82-537-3518-9