

0122 TRØGSTAD



Folke- og boligtelling 1990

Trøgstad

**FOLKE- OG BOLIGTELLING
1990**

KOMMUNEHEFTE

0122 TRØGSTAD

STATISTISK SENTRALBYRÅ
OSLO-KONGSVINGER 1991

ISBN 82-537-3208-2

EMNEGRUPPE
31 Folketellinger

ANDRE EMNEORD
Arbeidstid
Befolkning
Boliger
Grunnkretser
Husholdninger
Sysselsetting
Yrkesaktive

Forord

Hovedformålet med Folke- og bolig telling 1990 er å gi et bilde av befolkningen og levekårene i det norske samfunnet.

Et annet viktig formål er å gi statistikk for mindre geografiske områder som kommuner og deler av kommuner. For å dekke dette formålet gir Statistisk sentralbyrå ut et statistisk hefte for hver kommune.

Når kommuneheftene for alle kommuner i et fylke er publisert, vil det bli laget et fylkessammendrag med tabeller som svarer til dem som finnes i kommuneheftene. Når alle kommunene i landet har fått sine hefter, vil det også bli laget et sammendrag for hele landet.

Innen utgangen av 1992 vil en endelig folketellingsfil være etablert, og det blir utarbeidet et hefte som dokumenterer folketellingsprosjektet.

Resultatene fra FoB90 vil i tillegg være tilgjengelig i databaser i SSB, bl.a. Regionalstatistisk database. Det er videre planer om en spredning av folketellingsdata i tilknytning til publisering av annen statistikk fra SSB. Resultatene vil også kunne leveres på maskinlesbar form. For brukere som ønsker ytterligere bearbeiding av materialet, vil SSB utføre dette mot kostnadsdekning.

Oslo/Kongsvinger, 20. november 1991

Svein Longva

Jan Furseth

Innhold

	Side
Tabellregister	6
Figurdel	7
Tekstdel	
1. Formål	8
2. Opplegg og gjennomføring	8
2.1. Statistikkens omfang	8
2.2. Grunnlag for statistikken	8
2.3. Datainnsamling	8
3. Feilkilder og usikkerhet ved resultatene	8
4. Enheter, geografiske nivåer og kjennemerker	9
4.1. Enheter	9
4.2. Geografiske nivåer	10
4.3. Kjennemerker	11
4.3.1. Personkjennemerker	11
4.3.2. Boligkjennemerker	14
4.3.3. Husholdningskjennemerker	15
5. Merknader til tabellene	16
Tabelldel	17
Vedlegg	
Kart over grunnkretser	
Kart over tettsteder	
Personskjema	
Boligskjema	

Standardtegn i tabeller

- Null
- 0,0 Mindre enn 0,5 av den brukte enheten

Tabellregister

	Side
1. Folkemengde ved folketellingene 1875 - 1990, etter kommunegrenser pr. 3. november 1990	17
2. Folkemengde etter kjønn, ekteskapelig status og alder. 3. november 1990	17
3. Hovedtall for utdanning. Personer 16-66 år etter yrkesaktivitet, arbeidstid i året, kjønn og utdanning. 3. november 1989 - 2. november 1990	18
4. Personer 16 år og over. Hovedtall for yrkesaktivitet i året 3. november 1989 - 2. november 1990 .	19
5. Hovedtall for yrkesaktive i året 3. november 1989 - 2. november 1990	20
6. Yrkesaktive 16 år og over, etter alder og næring/yrkesfelt. 3. november 1989 - 2. november 1990 .	21
7. Yrkesaktive 16 år og over, etter kjønn, arbeidstid i året og næring/yrkesfelt. 3. november 1989 - 2. november 1990	22
8. Hovedtall for yrkesaktive i uka 27. oktober - 2. november 1990, etter vanlig/avtalt arbeidstid	24
9. Yrkesaktive 16 år og over i uka 27. oktober - 2. november 1990, etter kjønn, vanlig/avtalt arbeidstid og næring/yrkesfelt	25
10. Yrkesaktive 16 år og over med fast oppmøteplass på arbeid i uka 27. oktober - 2. november 1990, etter tallet på arbeidsreiser, reisetid og yrkesfelt/oppmøteplass	26
11. Yrkesaktive 16 år og over med fast arbeidsreise i uka 27. oktober - 2. november 1990, etter reisemåte, oppmøteplass, tallet på arbeidsreiser, reisetid og etter reisemåte, kjønn og alder	27
12. Boliger og bosatte. Hustype, tallet på rom, kjøkken. 3. november 1990	28
13. Boliger, rom og bosatte, etter hustype. 3. november 1990	28
14. Boliger etter eieform og areal. Rom og bosatte, etter eieform. 3. november 1990	28
15. Boliger etter tallet på rom og tallet på bosatte. 3. november 1990	29
16. Boliger etter husets byggeår og hustype/eieform/oppvarmingskilde. Bosatte og rom, etter husets byggeår. 3. november 1990	29
17. Boliger og bosatte. Sanitærutstyr, størrelse og tilgjengelighet. 3. november 1990	30
18. Boliger etter standardindikatorer. Bosatte etter alder og standardindikatorer. 3. november 1990 . . .	31
19. Husholdninger, familier og personer, etter type husholdning. Husholdninger etter type husholdning og tallet på familier i husholdningen/yrkesaktivitet i husholdningen/eieform/tallet på rom i boligen og kjøkken. 3. november 1990	32
20. Husholdninger, familier og personer, etter husholdningsstørrelse/type husholdning. Absolutte tall og prosent. 3. november 1990	33
21. Husholdninger etter type husholdning og disponering av personbil/avfallssortering. 3. november 1990	34
22. Familier i privathusholdninger etter familietype. Personer etter alder og familietype. 3. november 1990	34
23. Hovedtall for par og personer i par. 3. november 1990	35
24. Barn 0-17 år etter alder, familietype og mors/fars yrkesaktivitet i uka 27. oktober - 2. november 1990	35
25. Personer 67 år og over. Alder, tallet på personer i husholdningen, husholdningstype og indikatorer for boligstandard. 3. november 1990	36
26. Folkemengde etter alder, kjønn og type bostedsstrøk/grunnkrets. 3. november 1990	37
27. Yrkesaktive 16 år og over, etter næring, kjønn og type bostedsstrøk/grunnkrets. 3. november 1989 - 2. november 1990	39
28. Privathusholdninger. Utvalgte kjennetegn for boligstandard, og disponering av personbil. Bostedsstrøk/grunnkrets. 3. november 1990	41

Figur 1. Yrkesaktive 16 år og over, etter næring. Prosent. 1980 og 1990

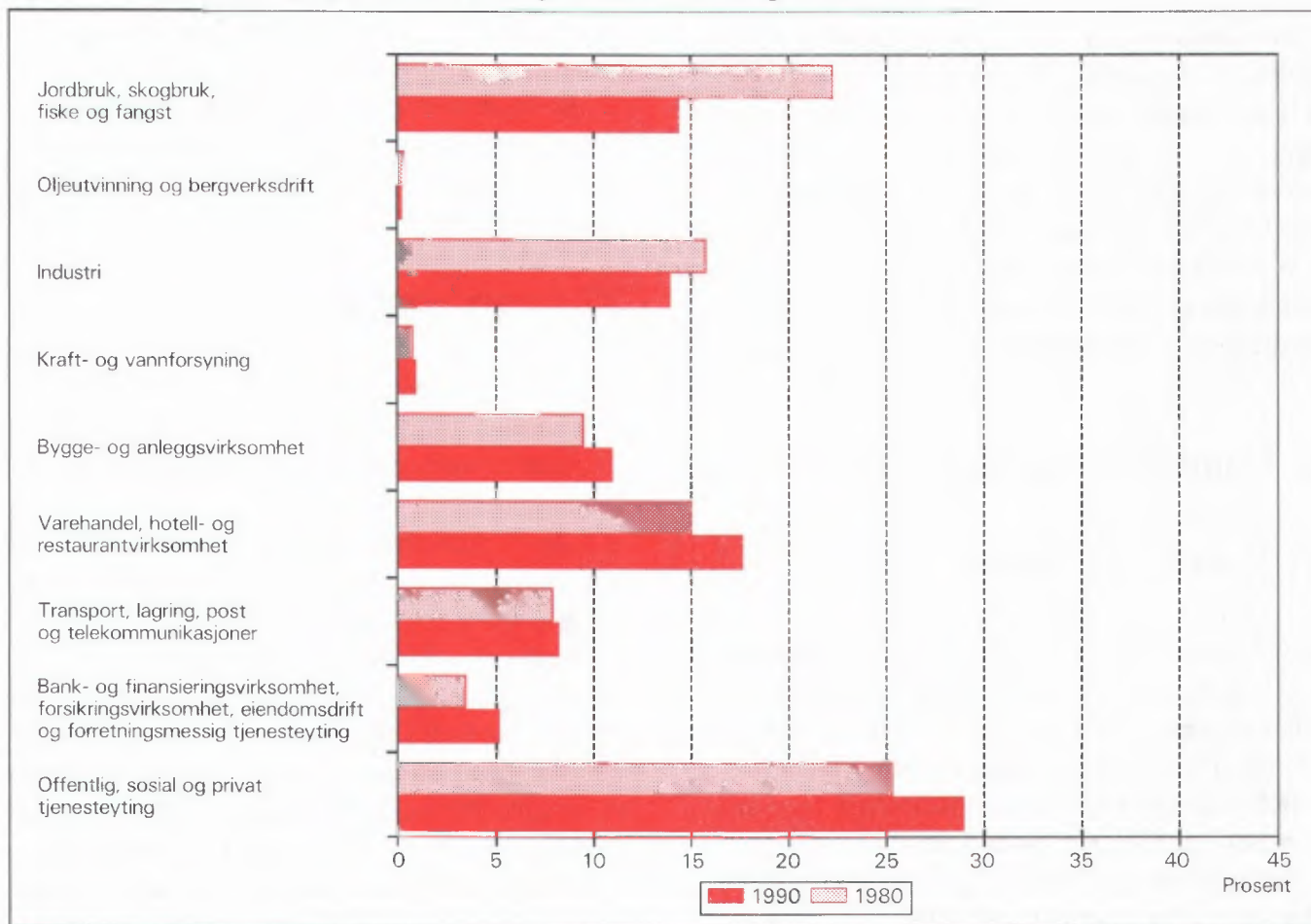

Figur 2. Hovedtall for boligstandard og disponering av bil. Prosent. 1980 og 1990

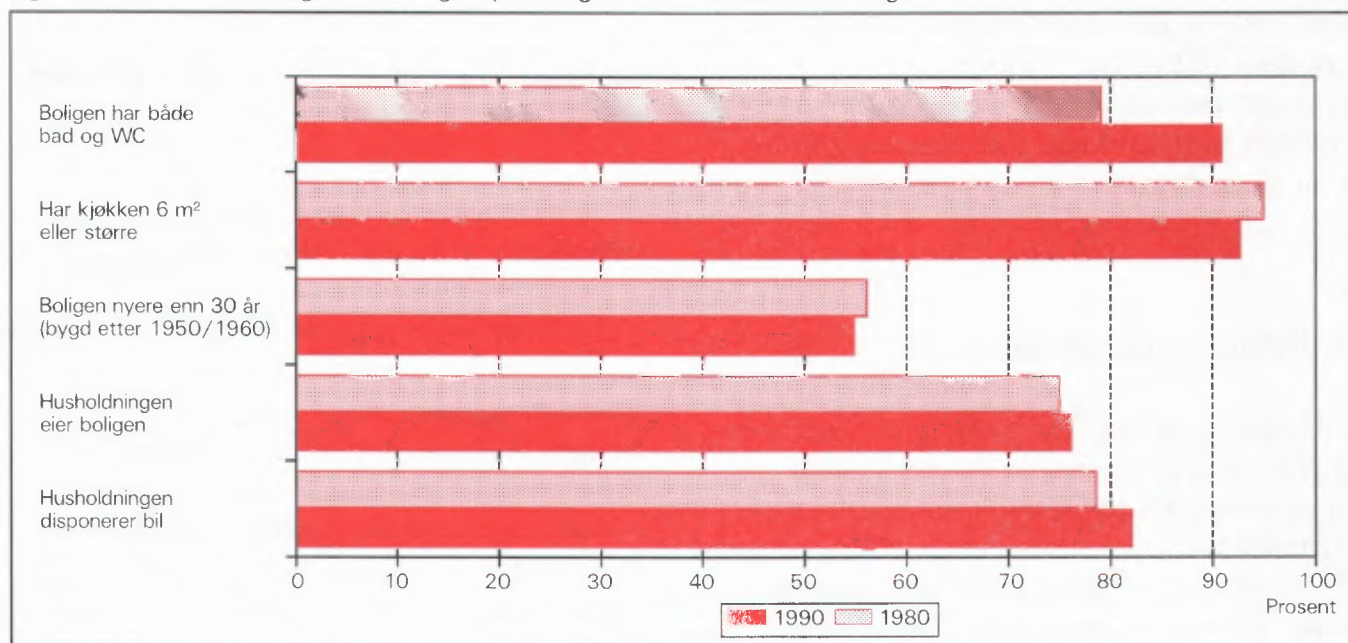

1. Formål

Hovedformålet med Folke- og bolig telling 1990 (FoB90) er å gi et bilde av befolkningen og levekårene i det norske samfunnet. Moderne folketellinger legger stor vekt på å se opplysninger om boliger og boforhold, sysselsetting og yrke, utdannings- og inntektsforhold, arbeidsreiser mv. i sammenheng.

Formålet med denne publikasjonen er å gi en beskrivelse av hver kommune, og av områder som er mindre enn kommune (delområder, kretser, tettsteder).

2. Opplegg og gjennomføring

2.1. Statistikkens omfang

FoB90 omfatter alle personer (også utenlandske statsborgere) som var registrert bosatt i Norge på tellingstidspunktet 3. november 1990, ifølge forskriftene om føringen og ordningen av folkeregistrene.

Boligtellingen har med alle privatboliger der minst én person var registrert bosatt 3. november 1990.

Tellingen omfatter *ikke* boliger som var ubebodd eller som var bebodd av bare midlertidig tilstedeværende (f.eks. ugifte personer som oppholdt seg utenom foreldrehjemmet på grunn av skolegang). Det er heller ikke hentet inn opplysninger om boligen for forpleide i aldershjem, pleiehjem, barnehjem og andre fellesinstitusjoner.

Enheten *hus* er ikke med i tellingen, men det blir gitt enkelte opplysninger om det huset boligen ligger i.

2.2. Grunnlag for statistikken

I kommuner med færre enn 6 000 innbyggere fikk alle personer som var født i 1974 eller tidligere, et personskjema. Den eldste i hver familie fikk i tillegg et boligskjema.

De fleste opplysningene i folke- og bolig tellingen kommer fra disse skjemaene. De øvrige oppgavene kommer fra ulike statistiske og administrative registre. De viktigste registerkjennemerkene er kjønn, alder og andre demografiske kjennetegn og utdanning.

Det er laget et eget informasjonshefte som bl.a. beskriver bakgrunn, metode, faglig innhold og bear-

beidingsopplegg for tellingen. Heftet kan en få ved å henvende seg til SSB, Folketellingskontoret.

I kommuner med 6 000 eller flere innbyggere er grunnlaget for statistikken basert på skjemaopplysninger fra et utvalg av befolkningen 16 år og over. Tellingsopplegget i utvalgs kommunene blir omtalt i heftene for de respektive kommunene, og i det nevnte informasjonsheftet.

2.3. Datainnsamling

Folketellingsskjemaene ble sendt i posten direkte til hver enkelt oppgavegiver. Navn og adresse ble påført skjemaet på forhånd på grunnlag av opplysninger fra Det sentrale personregister (DSP).

Alle oppgavegivere fikk et personskjema med rettleiding. I tillegg fikk den eldste i hver familie et boligskjema og en svarkonvolutt.

Utfylte skjema fra alle oppgavegivere i leiligheten/boligen ble sendt samlet tilbake i svarkonvolutt. Der det bodde flere familier i samme bolig, ble det bare brukt én svarkonvolutt og bare ett boligskjema ble fylt ut. Innsamlingsmetoden gav derfor grunnlag for å danne husholdninger (se nedenfor).

Personer som ikke hadde sendt inn folketellingskjema til rett tid, fikk tilsendt inntil to adresserte purringer.

3. Feilkilder og usikkerhet ved resultatene

Under gjennomføring og bearbeiding av en statistisk undersøkelse vil det alltid kunne oppstå feil som kan gi utslag i resultatene.

De fleste feilene oppstår vanligvis under oppgaveinnhentingen og skyldes uriktige svar eller mangelfullt utfylte skjemaer. Under bearbeidingen kan det oppstå feil når opplysninger blir kodet, i vårt tilfelle spesielt opplysningene om næring og yrke.

SSB har ikke kontaktet oppgavegiver dersom det ble funnet feil eller mangler ved utfyllingen. Materialet har imidlertid gjennomgått omfattende maskinelle kontroll- og opprettingsrutiner. For kjennemerker med uoppgitt svar er det beregnet et mest mulig sannsynlig svar på grunnlag av de øvrige opplysninger personen har gitt og ut fra svarene fra andre oppgavegivere.

Kontroll- og opprettingsrutinene vil være nærmere beskrevet i publikasjonen som dokumenterer FoB90-

prosjektet. Publikasjonen vil foreligge i løpet av 1992.

SSB gjennomfører en kvalitetsundersøkelse i samband med folketellingen. Undersøkelsen tar sikte på å kontrollere kvaliteten av husholdningssammensetningen i folketellingen. Videre skal en vurdere eventuelle konsekvenser for statistikken av å nytte regelverket i folkeregisterloven som grunnlag for en geografisk plassering av befolkningen. Resultatene ventes å foreligge i 1992.

4. Enheter, geografiske nivåer og kjennemerker

Når ikke annet er nevnt, gjelder opplysningene situasjonen 3. november 1990.

4.1. Enheter

Person

Tellingen omfatter alle personer som ifølge folkeregisteret er registrert bosatt i Norge på tellingsdagen 3. november 1990. Hvem som skal regnes som bosatt og hvor de skal ha adresse, går fram av forskrifter om føringen og ordningen av folkeregistrene.

Bosatte

Med bosatte menes personer bosatt i privathusholdninger. Tallet på *bosatte i alt* vil derfor være mindre enn tallet på *personer i alt* i kommunen (folkemengde).

Barn

I tabellene 19-21 og 23-24 omfatter begrepet *Barn* ugifte hjemmeboende barn under 18 år som er registrert bosatt i familien til minst en av foreldrene eller andre foresatte. Eldre barn som bor hjemme, er ikke regnet som barn etter denne definisjonen.

Par (ektepar og samboerpar)

Som *Par* regnes gifte par og samboerpar.

Gifte par er ektepar som er registrert bosatt i samme privatbolig, aldershjem, pleiehjem e.l.

Samboerpar er personer som lever sammen i ekte-skapslignende forhold uten å ha inngått formelt ekteskap.

Begge personene i et par må være registrert bosatt på samme adresse.

Familie

Som familie regner vi:

- ektepar og eventuelle ugifte hjemmeboende barn uansett barnets alder
- mor/far med ugifte hjemmeboende barn uansett barnets alder
- hver enkelt person som ikke hører med i gruppene over (enslig)

Et familienummer inngår som kjennemerke for hver person i Det sentrale personregister. Grupperingen til familie i tellingen er gjort med utgangspunkt i dette familienummeret.

Alle i en familie i tellingen må være registrert bosatt på samme adresse (samme kommune og poststed), og de kan bare inngå i én husholdning. Personer, f.eks. ektefeller, som etter denne regelen er plassert på hvert sitt sted, er ikke gruppert til samme familie i tellingen, selv om de har likt familienummer i Det sentrale personregister.

Barn som har gått ut av familien fordi de har fått egne barn, har meldt flytting og/eller inngått ekteskap, blir aldri regnet til foreldrenes familie på et senere tidspunkt. Når f.eks. et ektepar bor sammen med et skilt barn, danner ektefellene og barnet hver sin familie.

En familie kan aldri bestå av mer enn to generasjoner.

Ugifte søsken som bor sammen i en bolig der ingen av foreldrene er bosatt, blir regnet som hver sin énpersonfamilie.

Personer med ukjent bosted eller familienummer blir regnet som enslige (énpersonfamilier).

I et samboerpar utgjør hver av samboerne sin egen familie sammen med egne barn. Felles barn er med i familien til én av foreldrene.

Husholdning

Til samme husholdning regnes personer som er registrert bosatt i samme bolig. En slik husholdning blir kalt *bolighusholdning*. Husholdninger kan bestå av en eller flere familier. Sammensetningen til bolig-husholdninger har hovedsakelig skjedd ut fra inn-sendingsmåte (felles retur) og opplysninger gitt i tellingsskjemaet. Selv om Det sentrale personregister ikke gir oversikt over hvem som bor sammen i den enkelte bolig, er adresseopplysningene i registeret nyttet som et supplement i arbeidet med husholdningene.

I tellingen blir det skilt mellom privat- og felleshusholdning.

Gruppen *Privathusholdning* omfatter personer som er registrert bosatt i samme privatbolig. Siden alle opplysninger om husholdninger i tellingen er knyttet til denne typen, er tallet på husholdninger i alt derfor lik tallet på privathusholdninger.

Til *Felleshusholdning* er regnet beboere (forpleide) som er registrert bosatt i aldershjem, pleiehjem, barnehjem o.l. Tilsatte som er bosatt i/ved felleshusholdningen, er alltid regnet som bosatte i privathusholdning. Det samme gjelder militært personell som er registrert bosatt i forlegningen.

Folketellingene gir ikke statistikk over felleshusholdninger. Det er hovedsakelig fordi personer som oppholder seg på institusjon, men som er registrert bosatt hjemme, tilhører privathusholdningen de er registrert i. En statistikk på dette grunnlaget ville derfor gi et misvisende bilde.

Bolig (leilighet)

En bolig er ett eller flere rom som er bygd eller ombygd til helårs privatbolig for en eller flere personer. Det må være adkomst til rommet/rommene uten at en må gå gjennom en annen bolig. I tabellene brukes for enkelthets skyld *bolig* i stedet for privatbolig.

En bolig er da f.eks. rekkehusleilighet, leilighet i tomannsbolig, leilighet i leiegård, blokkleilighet og hybelleilighet. Enebolig er også leilighet.

En hybel i privathus er en bolig dersom den har egen inngang. I hybelhus regnes hver hybel som egen bolig, også der rom som f.eks. kjøkken og bad er felles. Leiligheter og hybler som disponeres av privathusholdninger i sykehus, institusjoner, militærforlegninger o.l., regnes alltid som egen bolig.

I noen tilfeller kan en bolig omfatte mer enn en leilighet. Det gjelder når personer i samme familie (f.eks. ugifte barn) bor i egen leilighet (f.eks. hybel-leilighet) på samme adresse som resten av familien. I slike tilfeller består boligen av alle leilighetene familiemedlemmene bruker.

Fordi begrepet bolighusholdning blir brukt, blir tallet på boliger det samme som tallet på privathusholdninger i tellingen.

Det er ikke innhentet oppgaver for boliger der ingen er registrert bosatt (se avsnitt 2.1).

Hus er ikke egen enhet i tellingen, men boligkjennemerkene omfatter enkelte opplysninger om

huset boligen ligger i.

4.2. Geografiske nivåer

Grunnkrets, delområde

Grunnkretsene er utformet slik at de skal være stabile over en rimelig tidsperiode. De består av et sammenhengende geografisk område, og har mest mulig ensartet natur, næringsgrunnlag, kommunikasjonsforhold og bebyggelse. Folkemengde og areal bør ikke variere for sterkt. Visse variasjoner i befolkningsgrunnlaget vil likevel forekomme - en krets i spredtbygde strøk kan ha under 100 innbyggere, mens de tettest utbygde byområdene kan ha over 1 000.

Fordi kretsen skal være stabil, er den ikke knyttet opp til tettstedsavgrænsingen. En krets kan derfor inneholde både tett og spredt bebyggelse.

Det er ikke stilt krav om at grunnkretsgrensene skal falle sammen med grensene for kirkesogn, skole- eller valgkrets.

Landet er delt inn i om lag 13 600 grunnkretser.

Grunnkretsene er gruppert sammen til *delområder* (bydeler/bygdslag). Et delområde består vanligvis av 1 000 - 3 000 personer i spredtbygde strøk og 3 000 - 5 000 i tettbygde. I alt er det om lag 1 550 delområder i landet.

Alle adressene i landet er gitt kode for grunnkrets og delområde. Kodene er en del av datagrunnlaget i Det sentrale personregister. Grunnkretsinndelingen i FoB90 er sammenlignbar med FoB80. I visse tilfeller (ved kretsdelinger i perioden) må sammenligningen skje med utgangspunkt i grupper av 1990 kretser.

Kart over grunnkretser og delområder er med som vedlegg til heftet.

Kommune

Den enkelte person er i tellingen regnet å ha sitt bosted i den kommune og i den bolig hvor vedkommende var registrert som bosatt i Folkeregisteret 3. november 1990.

Hovedregelen er at en person skal registreres som bosatt der han eller hun tar sin døgnhvile. De viktigste unntakene fra denne hovedregelen gjelder:

- Ugifte personer som pga. studier, skolegang eller verneplikts-/siviltjeneste oppholder seg utenom foreldrenes/forsørgers bolig. De skal være registrert i foreldrenes/forsørgers bolig.

- Gifte personer som mesteparten av tiden må bo borte fra hjemmet pga. arbeid, studier, verneplikts-/siviltjeneste (f.eks. yrkesaktive som er ukependlere). De skal være registrert i ektefellenes felles bolig.
- Personer som er innlagt på sykehus eller anbrakt i fengsel, arbeidsanstalt e.l. De skal være registrert der de var bosatt før innleggelsen/anbringelsen.

Personer som ikke kan henføres til en bestemt bolig, er regnet til gruppen *Uten fast bopel*. De regnes med i den kommunen der de sist hadde fast bosted.

Det er ikke innhentet opplysninger om midlertidig bosted. Folketellingen gir derfor ikke oppgaver over den tilstedeværende befolkningen.

Tettsted

For at en hussamling skal regnes som tettsted, må det bo minst 200 personer der, og avstanden mellom husene må normalt ikke overstige 50 meter. Det er tillatt med skjønnsmessige avvik for områder som ikke skal eller kan bebygges. Dette kan f.eks. være parker, idrettsanlegg, industriområder, eller naturlige hindringer som elver eller dyrkbare områder. Hussamlinger som naturlig hører med til tettstedet, tas med inntil en avstand på 400 meter fra tettstedskjernen.

Tettstedsavgrensingen er uavhengig av grunnkretsinnndelingen, og kan også gå på tvers av kommuneinnndelingen.

Kart over tettstedene i kommunen er med som vedlegg til heftet.

4.3. Kjennemerker

4.3.1. Personkjennemerker

Alder

I fordelingen etter alder er den enkelte person gruppert etter alder pr. 31. desember 1990. (Alder = 1990 minus fødselsår.)

Arbeidsreiser - generelt

Arbeidsreiseopplysningene omfatter oppmøteplass, tallet på arbeidsreiser, reisetid og reisemåte (se dette). Kjennemerkene gjelder personer 16 år og over som *utførte* inntektsgivende arbeid i tellingsuka fra 27. oktober til 2. november og som hadde en *fast opp-*

møteplass. Arbeidsreiseopplysningene gjelder reisen fra hjemstedet (registrert bosted) til arbeidsstedet.

Det ble lagt spesiell vekt på utformingen av arbeidsreisespørsmålene. Både i spørsmålsteksten og rettleiingen ble det forklart at *hjemstedet* er den boligadressen som vedkommende var registrert bosatt på ifølge Folkeregisteret 3. november 1990.

Arbeidsreiser - tallet på

Tallet på arbeidsreiser er det antall ganger oppgavегiver reiste *fra* hjemstedet *til* arbeidsstedet (én veg) i tellingsuka. Med *Hjemsted* menes alltid den boligadresse vedkommende er registrert bosatt på. For personer som bodde midlertidig på f.eks. hybel eller brakke denne uka, er reisen mellom hybel/brakke og arbeidssted ikke tatt med. Personer som arbeidet hjemme (f.eks. bønder) er gruppert til *reiste ikke*. Det samme gjelder personer som ikke var på hjemstedet i løpet av tellingsuka.

Arbeidstid

Tellingen har opplysninger om arbeidstid både i året (12-månedersperioden), og i tellingsuka fra 27. oktober -2. november 1990. For uka er det dessuten skilt mellom vanlig/avtalt og faktisk arbeidstid.

Arbeidstid i året

Årlig arbeidstid er i FoB90 oppgitt som det samlede tallet på hele måneder vedkommende hadde arbeid, heltid og/eller deltid, i alle arbeidsforhold. Som heltid er regnet samlet arbeidstid på 30 timer eller mer i uka, noe som svarer til 120 timer eller mer over en 4-ukersperiode. Fravær er ikke trukket fra. Summen av måneder med heltids- og deltidsarbeid kan ikke overstige 12.

Arbeidstid i uka (vanlig/avtalt)

Den avtalte ukentlige arbeidstidstiden er oppgitt i timeverk og viser det timetallet den yrkesaktive har avtale om. For yrkesaktive som ikke hadde inngått avtale om en bestemt arbeidstid, gjelder oppgaven den gjennomsnittlige arbeidstiden. Det samme gjelder for personer med varierende arbeidstid eller for dem som har skiftarbeid kombinert med friperioder. Faste forberedelser ut over ordinær arbeidstid er inkludert (lærere). Arbeidstid i flere arbeidsforhold skulle summeres. Betalt fravær er ikke trukket fra, mens tilfeldig merarbeid (sesongvariasjoner, overtid) derimot ikke er lagt til.

Arbeidstid i uka (utført)

Faktisk utført arbeidstid er oppgitt i timeverk. Overtid og annet ekstraarbeid er inkludert, men begrepet omfatter ikke fravær som skyldtes sykdom, ferie, permisjon med lønn o.l. Personer som ikke var på arbeid i tellingsuka, f.eks. på grunn av skift- eller turnusfridager, utførte ikke inntektsgivende arbeid denne uka.

Bosted

Se *Kommune* i avsnitt 4.2.

Bostedsstrøk (tettbygd - spredtbygd)

Se *Tettsted* i avsnitt 4.2.

Ekteskapelig status

Det er brukt fire hovedgrupperinger etter ekteskapelig status, nemlig ugifte, gifte, enker/enkemenn og separerte/skilte. Ekteskapelig status beskriver den formelle situasjonen, ikke faktiske samlivsforhold (samboere).

Familietype

Under omtalen av enheten *familie* (avsnitt 4.1 ovenfor) er det gjort rede for hvem som skal regnes til samme familie. På grunnlag av hvilke personer som inngår i familien og hva for ekteskapelig status de har, blir familiene inndelt i typer, slik:

Enslig	enpersonfamilie
Ektepar uten barn	familien inneholder et ektepar, men ingen ugifte, hjemmeboende barn.
Ektepar med barn	familien inneholder et ektepar, og parets ugifte, hjemmeboende barn uansett alder.
Mor/far med barn	familien inneholder mor eller far og deres ugifte, hjemmeboende barn uansett barnets alder.

Familietyper baserer seg på den formelle ekteskapelige statusen til personene i familien. I et samboerpar utgjør hver av samboerne derfor sin egen familie.

Heltid/deltid

En person kommer i gruppa heltidsarbeid når summen av avtalt/vanlig arbeidstid i alle arbeidsforhold er 30 timer eller mer i uka (120 timer eller mer over en 4-ukersperiode).

Næring

Yrkesaktive personer 16 år og over er gruppert etter næring ut fra opplysninger om 12-månedersperioden. Kjennemerket er knyttet til det arbeidsforholdet som hadde lengst varighet. Det er ikke innhentet særskilte oppgaver om næring for tellingsuka fra 27. oktober til 2. november.

Næringsgrupperingen er foretatt etter 1983-utgaven av Standard for næringsgruppering (Standarder for norsk statistikk 2). Standarden er et fem-sifret pyramidisk system der hvert siffer angir et grupperingsnivå.

FoB80 ble gruppert etter den forrige utgaven av næringsstandard (utgitt i 1978). De viktigste endringene fra denne utgaven finnes under Detaljhandel. Standardendringene har ingen betydning for sammenlignbarheten med forrige telling for næring på 1-sifret nivå.

Næringsgrupperingen kan etter mindre modifikasjoner på tabellnivå sammenlignes med International Standard Industrial Classification of all Economic Activities (ISIC) av 1968.

FN vedtok en ny versjon av ISIC i 1989. Den nye versjonen vil etter hvert bli innarbeidet i næringsstandard i de fleste land i Europa. Når den nye standarden blir innført i Norge, vil folketellingsmaterialet få næringskoder etter ISIC -89 i tillegg til de nåværende.

Oppmøteplass på arbeid

Oppmøteplassen er det stedet hvor oppgavegiver møtte fram ved arbeidsdagens start. Grupperingskriterium er kommune. Personer som møtte på ulike steder, var til sjøs e.l. har ikke fast oppmøteplass.

Reisemåte til arbeidet

Reisemåten gjelder de transportmidlene vedkommende til vanlig brukte på arbeidsreisen (én veg).

Reisetid til arbeidet

Reisetiden er tiden det tar å komme *fra* hjemstedet (registrert boligadresse) *til* arbeidsstedet (én veg). I reisetiden er gangtid og ventetid under reisen regnet med. Det samme gjelder faste gjøremål, f.eks. å bringe barn til barnehage. Tilfeldige gjøremål og forsinkelser inngår derimot ikke.

For pendlere som bodde midlertidig utenfor hjemmet (hybel, brakke) er reisetiden regnet fra hjemstedet og fram til arbeidsstedet.

Spredtbygd/tettbygd strøk

Se *Tettsted* i avsnitt 4.2.

Utdanning

Utdanningsopplysningene i publikasjonen er hentet fra datafil over befolkningens høyeste utdanning pr. 1. oktober 1989, såkalt omkodet utgave (grupperingen av grunnleggende fagutdanning avlagt før skoleåret 1972/73 er også basert på 9-årig grunnskole og plassert på klassetrinn 10, nivå 3). Folketellingsmaterialet vil bli oppdatert med utdanningsopplysninger pr. 1. oktober 1990 så snart denne årgangen foreligger.

Opplysningene om utdanning fullført i utlandet etter 1. november 1980 er mangelfulle i data-materialet. Dette gjelder spesielt for de utenlandsfødte. SSB gjennomfører derfor en egen undersøkelse i 1991 om innvandreres utdanning. Resultatene fra undersøkelsen er ikke med i denne publikasjonen, men vil senere inngå i tellingsmaterialet.

Fra og med 1987 er all SSBs utdanningsstatistikk basert på 6-sifrede utdanningskoder, etter Standard for utdanningsgruppering - Revidert 1989 (Standarder for norsk statistikk 7). Standarden er bygd opp som et pyramidisk klassifikasjonssystem. Utdanningene er først ordnet i grove grupper etter (samlet) varighet ved normal studieprogresjon. Gruppene kalles *utdanningsnivåer*. Innenfor hvert nivå er utdanningene delt opp etter *fagfelt* og *faggrupper*. En del utdanninger som tidligere var plassert på for lavt nivå, har skiftet nivå ved overgang til revidert standard. De største gruppene er ingeniør- og helsefagutdanninger.

Resultatene fra utdanningsstatistikken blir nå presentert etter omkodet utdanningskode (se ovenfor), mens folketellingen i 1980 er basert på uomkodet versjon av den gamle standarden. Derfor er ikke resultatene fra de to tellingene sammenlignbare. SSB kan lage sammenlignbar statistikk på *grovt* nivå (grupper av utdanningsnivåer) ved å dele inn FoB80 etter ny standard og kode om all grunnleggende fagutdanning til 9 år. Slik statistikk må utføres som betalt oppdrag.

Yrke

Yrkesaktive personer 16 år og over er gruppert etter yrke ut fra opplysninger om 12-månedersperioden. Kjennemerket er knyttet til det arbeidsforholdet som hadde lengst varighet. Det er ikke innhentet særskilte oppgaver om yrke for tellingsuka fra

27. oktober til 2. november.

Grunnlaget for yrkesgrupperingen er Standard for yrkesgruppering i offentlig norsk statistikk (utgitt av Arbeidsdirektoratet i 1965). Standarden blir ofte omtalt som NYK (Nordisk yrkesklassifisering). Til folketellingen i 1980 ble standarden ajourført av SSB ved at nye yrkesbetegnelser ble plassert inn på sitt riktige sted i systemet, en del yrkesgrupper ble slått sammen og noen ble splittet i flere grupper. Etter 1980 har SSB fortsatt ajourføringen med nye yrkesbetegnelser.

Yrke i folketellingen er kodet med tre av standardens i alt fem siffer.

Yrke er kodet på samme måte og etter samme standard både i FoB80 og FoB90, slik at det er mulig å sammenligne yrkesstatistikk mellom de to tellingene.

NYK og dermed tellingen er bare i begrenset grad sammenlignbar med den nyeste (1988) utgaven av International Standard Classification of Occupations (ISCO). Derimot er det godt samsvar med forrige ISCO (1958, revidert i 1968). Det er denne versjonen som pr. 1990 blir brukt i de fleste europeiske land.

Yrkesaktivitet

I FoB90 er det innhentet oppgaver om yrkesaktiviteten både for de siste 12 månedene (3. november 1989 til 2. november 1990) og for den siste uka før tellingstidspunktet (27. oktober - 2. november 1990).

Som yrkesaktive er regnet personer 16 år og over som *hadde* inntektsgivende arbeid i minst 100 timer i 12-månedersperioden. Inntektsgivende arbeid er alt arbeid som blir utført mot betaling i form av lønn, inntekt av egen virksomhet, provisjon, honorarer o.l. Deltidsarbeid, vikararbeid, pass av barn, feriejobber o.l. er også med. Det samme gjelder sykefravær, ferie, permisjon med lønn o.l. Ved folketellingen i 1980 skulle slikt fravær ikke regnes med. Arbeid som familiemedlem uten fast lønn i familiebedrift (f.eks. butikk, gårdsbruk) og verneplikts-/siviltjeneste er også regnet som yrkesaktivitet.

De som var yrkesaktive i 12-månedersperioden svarte også på om de *hadde* inntektsgivende arbeid av minst 1 times varighet i uka 27. oktober til 2. november 1990. Ved folketellingen i 1980 måtte en ha *utført* minst én times arbeid for å bli regnet som yrkesaktiv i uka. Tellingene i 1980 og 1990 kan sammenlignes fordi FoB90 også kan fordele de yrkesaktive etter utført arbeidstid i uka.

Yrkesstatus

Yrkesaktive personer 16 år og over er gruppert etter yrkesstatus ut fra arbeidsforholdet de oppgav for 12-månedersperioden. Det er ikke innhentet særskilte oppgaver om yrkesstatus for tellingsuka fra 27. oktober til 2. november.

Personer (også medeiere) som arbeidet i firmaer organisert som aksjeselskap, andelslag eller annen selskapsform med begrenset ansvar, er alltid regnet som ansatte.

En person er regnet som selvstendig dersom vedkommende drev virksomhet alene for egen regning eller sammen med andre med ubegrenset ansvar (f.eks. i ansvarlig selskap).

Gruppen *Familiemedlem uten fast lønn i familiebe-drift* omfatter personer som arbeidet i familievirksomhet uten fast lønn, og som verken var eier eller medeier i virksomheten. Et familiemedlem uten fast lønn kan imidlertid ha lønn for arbeidet i form av kost og losji, andel av overskott e.l.

Der ektefeller arbeidet i felles virksomhet (f.eks. gårdsbruk) som ikke var organisert som aksjeselskap e.l., er den ene ektefellen regnet som selvstendig og den andre som familiemedlem uten fast lønn, med mindre begge ektefellene var registrert som eiere av virksomheten.

4.3.2. Boligkjennemerker

Boligkjennemerkene gjelder bare for privatboliger og personer i privathusholdninger.

Areal

Boligens areal er det samlede arealet av rom på 6 m² eller mer som blir brukt til boligformål. I tillegg er også entré, ganger, trapperom, vaskerom o.l. med i arealet.

Bosatte pr. bolig

Bosatte pr. bolig er lik tallet på bosatte i privatboliger dividert med tallet på boliger i alt.

Byggeår

Byggeåret er det året da minst halvparten av boligene i huset var ferdig til innflytting. For hus som er ombygget, er det oppgitt opprinnelig byggeår.

Eie-/leieform

Som *eiere* er også regnet personer som har boret ved aksje eller andel.

Som *leie for et avgrenset tidsrom* er regnet leieavtaler som løper til en bestemt dato, også framleie. Boliger stilt til disposisjon gjennom arbeidsforhold for en avgrenset tidsperiode er derimot regnet med blant *tjenesteboliger*.

Leie av boligen på *Andre vilkår* gjelder f.eks. ved leiekontrakt ifølge husleieloven, muntlig leieavtale eller kåravtale. Obligasjonsleilighet og trygdeleilighet er også tatt med her.

Etasjeplassering

Etasjeplasseringen viser i hvilken av bygningens etasjer boligen har rom til boligformål. For boliger som går over flere plan, er alle etasjer oppgitt.

Hustype

En *enebolig* ligger fritt med minst en halv meters avstand til neste bygning. Den kan også inneholde en hybelleilighet, og ett eller flere rom kan være i bruk som hybel.

Våningshus tilknyttet gårdsdrift omfatter alle typer bolighus på gårdsbruket.

Et *hus i kjede* (også enebolig i kjede) er forbundet med et annet hus med bod, garasje/carport, svalgang e.l.

I et *terrassehus* er leilighetene bygd sammen i en skråning der flere av leilighetene har terrasse på hele eller deler av taket til leiligheten under.

Terrasseblokk er regnet som blokk og ikke som terrassehus.

Annet boligbygg med mindre enn tre etasjer omfatter for eksempel firemannsbolig, enebolig med mindre enn en halv meters avstand mellom husene o.l.

Leiligheten ligger i et *forretningsbygg* eller i et *bygg for felleleshusholdning* dersom mindre enn halvparten av golvarealet i huset brukes til privatbolig.

I noen tabeller er hus i kjede, terrassehus og annet boligbygg med mindre enn tre etasjer slått sammen og gitt betegnelsen *småhus*.

Kjøkken

Kjøkkenet er den delen av boligen der det er installert utstyr til matlaging. Kjøkkenet kan være et eget rom,

men trenger ikke å være det (åpne løsninger).

Dersom flere boliger har felles kjøkken, f.eks. hybler i et hybelbygg, er alle boligene regnet å være uten kjøkken.

I størrelsen på kjøkkenet er også medregnet golv-plass til benker og skap.

Oppvarmingskilde

I FoB90 er alle oppvarmingskilder i boligen tatt med, mens det ved forrige telling bare var den viktigste som ble registrert.

Plan i boligen

Boligen er regnet å ligge på ett plan dersom kjøkken, bad/dusj, wc og minst ett beboelsesrom er i samme etasje uten trapper imellom.

Tilgjengelighet

Som et mål for boligens tilgjengelighet er det nytted en inndeling etter plan i boligen, boligens etasjeplassering i bygningen og om huset har heis.

Rom - tallet på

Tallet på rom inkluderer beboelsesrom på 6 m² eller mer som kan brukes året rundt. Kjøkken, bad, wc, vaskerom, gang o.l. er ikke med, og heller ikke rom som bare blir brukt til næringsvirksomhet.

Rom pr. bolig

er summen av alle rom dividert med tallet på boliger. I FoB90 er det ikke innhentet spesifiserte oppgaver over tallet på rom i boliger med ni eller flere rom. I oppgavene for *rom i alt* er tallene for antall rom i boliger med ni eller flere rom derfor beregnet ut fra et gjennomsnittstall. Data fra Boforholdsundersøkelsen 1988 er brukt som beregningsgrunnlag.

4.3.3. Husholdningskjennemerker

Husholdningskjennemerkene gjelder for privathusholdninger og personer registrert bosatt i privathusholdninger.

Avfallssortering (kildesortering)

Oppgavene over avfallssortering viser utvalgte avfallstyper som blir sortert ut fra husholdningsavfallet og levert/hentet etter at de er sortert ut. Hver husholdning kunne krysse av for flere typer utsortert avfall. Noen husholdninger sorterer flere typer avfall. Derfor blir summen av husholdninger etter avfallstype større enn tallet på husholdninger som sorterer avfall i alt.

Bil - antall i husholdningen

Med å disponere bil menes å eie/leie bil eller ha mulighet til privat bruk av firmabil. Stasjonsvogn, kombinert bil og varebil som blir brukt til privatkjøring, er også regnet med i tallet på biler.

Familier - antall i husholdningen

Se *Familie* i avsnitt 4.1 og *Familietype* i avsnitt 4.3.

Husholdningstype (tallet på barn i husholdningen)

I tabellene er husholdningene delt inn i enperson- og flerpersonhusholdninger. Flerpersonhusholdninger er videre delt inn i husholdninger med og uten barn.

Vårt begrep *Barn* omfatter ugifte hjemmeboende barn under 18 år som er registrert bosatt i familien til minst en av foreldrene eller andre foresatte. Eldre barn som bor hjemme, er ikke regnet inn i tallet på barn i husholdningen. Husholdninger der alle de hjemmeboende barna er 18 år eller eldre, blir derfor regnet til gruppen flerpersonhusholdninger uten barn.

Privat-/felleshusholdning

Gruppen *Privathusholdning* omfatter alle personer som er registrert bosatt i samme privatbolig.

Beboere (forpleide) som er registrert bosatt i aldershjem, pleiehjem, barnehjem o.l. tilhører en *Felleshusholdning*. Det er ikke innhentet husholdnings- og boligopplysninger for disse husholdningene.

5. Merknader til tabellene

Tabell 1

Tabell 1 gir sammenlignbare tall tilbake til 1875 etter kommuneinndelingen i 1990.

Vernepliktige - konsekvenser for sysselsettingstall

Oppgaver over de vernepliktige og sivilt tjenestepliktige er innhentet gjennom Forsvarets overkommando og Siviltjenesteadministrasjonen. På grunn av rapporteringsrutinene vil ikke alle oppgavene være kommet inn når kommuneheftene blir publisert.

Manglende oppgaver om verneplikts-/siviltjeneste vil kunne påvirke sysselsettingstallene for kommunen. For kommunen som helhet vil utslagene bli svært små. Avviket vil bli størst for gruppen Menn 16 - 24 år.

I forhold til oppgavene gitt i skjemaet, vil personene dette gjelder f.eks. kunne få for få arbeids måneder i året, de vil kunne bli tildelt feil hovednæring og -yrke, eller de kan bli feilaktig gruppert som ikke yrkesaktive.

De fullstendige oppgavene om verneplikts- og siviltjeneste vil bli innarbeidet i det endelige folketellingsmaterialet.

Tabell 1. Folkemengde ved folketellingene 1875-1990, etter kommunegrenser pr. 3. november 1990

År	Folke- mengde	År	Folke- mengde	År	Folke- mengde	År	Folke- mengde
1875 ...	4276	1920 ...	3604	1960 ...	4055	1980 ...	4741
1900 ...	3568	1946 ...	4086	1970 ...	4036	1990 ...	4834

K i l d e: Folketellinger, materiale i SSB og Norsk samfunnsvitenskapelig datatjeneste (NSD).

Tabell 2. Folkemengde etter kjønn, ekteskapeleg status og alder. 3. november 1990

Alder	I alt	Menn					Kvinner				
		I alt	Ugifte	Gifte	Enkemenn	Separer- te og skilte	I alt	Ugifte	Gifte	Enker	Separer- te og skilte
I alt	4834	2413	1152	1084	70	107	2421	916	1088	296	121
0 - 4	276	135	135	-	-	-	141	141	-	-	-
5 - 9	297	155	155	-	-	-	142	142	-	-	-
10 - 14	335	159	159	-	-	-	176	176	-	-	-
15 - 19	415	226	226	-	-	-	189	188	1	-	-
20 - 24	380	218	200	18	-	-	162	135	26	-	1
25 - 29	357	177	106	66	1	4	180	60	107	1	12
30 - 34	310	173	50	106	-	17	137	12	114	2	9
35 - 39	338	158	19	126	1	12	180	8	152	1	19
40 - 44	379	207	19	169	3	16	172	2	145	1	24
45 - 49	305	144	8	117	1	18	161	2	130	8	21
50 - 54	217	113	7	95	2	9	104	3	84	7	10
55 - 59	187	88	9	67	4	8	99	6	73	14	6
60 - 64	210	106	8	86	6	6	104	5	71	26	2
65 - 69	251	121	16	85	10	10	130	6	73	44	7
70 - 74	224	93	10	73	6	4	131	13	62	53	3
75 - 79	168	71	15	42	12	2	97	3	33	58	3
80 - 84	96	44	7	24	12	1	52	5	11	33	3
85 - 89	56	15	2	6	7	-	41	7	4	29	1
90 -	33	10	1	4	5	-	23	2	2	19	-
0 - 6	407	207	207	-	-	-	200	200	-	-	-
7 - 12	364	174	174	-	-	-	190	190	-	-	-
13 - 15	211	105	105	-	-	-	106	106	-	-	-
16 - 19	341	189	189	-	-	-	152	151	1	-	-
20 - 44	1764	933	394	485	5	49	831	217	544	5	65
45 - 66	1018	499	35	399	19	46	519	18	388	70	43
67 -	729	306	48	200	46	12	423	34	155	221	13
16 - 24	721	407	389	18	-	-	314	286	27	-	1
25 - 39	1005	508	175	298	2	33	497	80	373	4	40
40 - 66	1397	706	54	568	22	62	691	20	533	71	67

Tabell 3. Hovedtall for utdanning. Personer 16-66 år etter yrkesaktivitet, arbeidstid i året, kjønn og utdanning¹.
3. november 1989 - 2. november 1990

Kjønn og høyeste utdanning	I alt	Ikke yrkesaktive	Yrkesaktive					
			I alt	Heltid		Deltid		Både heltid og deltid i løpet av året
				Hele året	Deler av året	Hele året	Deler av året	
I alt	3123	751	2372	1496	259	360	177	80
Menn								
I alt	1621	281	1340	1036	162	39	57	46
Barne- og ungdomsskolenivå, 1-9 år i alt	532	131	401	298	53	12	21	17
Folkeskoleutdanning	198	66	132	98	20	4	5	5
9-årig ungdomsskole	198	49	149	104	20	5	12	8
Ungdomsskolenivå ellers	136	16	120	96	13	3	4	4
Gymnasnivå I, 10 år, i alt	397	45	352	268	46	11	19	8
Allment fagfelt	51	-	51	42	5	2	1	1
Industri, håndverk og teknikk	228	30	198	154	26	5	10	3
Samferdsel	7	-	7	7	-	-	-	-
Helsevern	1	-	1	1	-	-	-	-
Jordbruk, skogbruk og fiske	40	4	36	26	4	2	2	2
Gymnasnivå I ellers	70	11	59	38	11	2	6	2
Gymnasnivå II, 11 - 12 år, i alt	491	49	442	354	46	9	13	20
Allment fagfelt	93	9	84	61	11	1	4	7
Administrasjon og økonomi	80	13	67	47	6	4	5	5
Industri, håndverk og teknikk	171	10	161	126	23	3	3	6
Samferdsel	9	4	5	5	-	-	-	-
Helsevern	-	-	-	-	-	-	-	-
Jordbruk, skogbruk og fiske	111	5	106	98	5	-	1	2
Tjenesteyting og forsvar	26	8	18	16	1	1	-	-
Gymnasnivå II ellers	1	-	1	1	-	-	-	-
Universitets- og høgskolenivå I, 13 - 14 år, i alt	57	4	53	47	3	1	1	1
Undervisning	9	1	8	7	1	-	-	-
Administrasjon, økonomi, samfunnsvitenskap og jus	13	-	13	10	2	-	-	1
Naturvitenskap og teknikk	19	-	19	18	-	1	-	-
Helsevern	2	-	2	2	-	-	-	-
Universitets- og høgskolenivå I ellers	14	3	11	10	-	-	1	-
Universitets- og høgskolenivå II, III og forskernivå, over 14 år, i alt	61	6	55	51	1	2	1	-
Undervisning	26	1	25	22	1	2	-	-
Administrasjon, økonomi, samfunnsvitenskap og jus	12	3	9	9	-	-	-	-
Naturvitenskap og teknikk	7	1	6	6	-	-	-	-
Universitets- og høgskolenivå II, III og forskernivå ellers	16	1	15	14	-	-	1	-
Uoppgitt, ingen utdanning og utdanning på førskolenivå	83	46	37	18	13	4	2	-
Kvinner								
I alt	1502	470	1032	460	97	321	120	34
Barne- og ungdomsskolenivå, 1-9 år i alt	477	213	264	99	28	92	34	11
Folkeskoleutdanning	159	97	62	25	3	24	7	3
9-årig ungdomsskole	190	85	105	34	21	26	17	7
Ungdomsskolenivå ellers	128	31	97	40	4	42	10	1
Gymnasnivå I, 10 år, i alt	521	135	386	176	27	131	42	10
Allment fagfelt	148	29	119	66	3	38	7	5
Industri, håndverk og teknikk	38	13	25	14	1	8	-	2
Samferdsel	3	-	3	1	-	1	1	-
Helsevern	48	9	39	11	-	26	2	-
Jordbruk, skogbruk og fiske	9	4	5	1	2	-	2	-
Gymnasnivå I ellers	275	80	195	83	21	58	30	3
Gymnasnivå II, 11 - 12 år, i alt	278	52	226	105	30	57	28	6
Allment fagfelt	116	24	92	34	15	29	12	2
Administrasjon og økonomi	84	14	70	38	8	11	9	4
Industri, håndverk og teknikk	10	3	7	2	1	3	1	-
Samferdsel	2	-	2	1	-	-	1	-
Helsevern	17	1	16	6	1	8	1	-

¹ Høyeste fullførte utdanning pr. 1. oktober 1989.

Tabell 3 (forts.). Hovedtall for utdanning. Personer 16-66 år etter yrkesaktivitet, arbeidstid i året, kjønn og utdanning¹. 3. november 1989 - 2. november 1990

Kjønn og høyeste utdanning	I alt	Ikke yrkesaktive	Yrkesaktive					Både heltid og deltid i løpet av året
			I alt	Heltid		Deltid		
				Hele året	Deler av året	Hele året	Deler av året	
Gymnasnivå II, 11-12 år (forts.)								
Jordbruk, skogbruk og fiske	9	1	8	6	1	1	-	-
Tjenesteyting og forsvar	25	5	20	12	4	2	2	-
Gymnasnivå II ellers	15	4	11	6	-	3	2	-
Universitets- og høgsolenivå I, 13 - 14 år, i alt								
Undervisning	22	2	20	10	-	8	1	1
Administrasjon, økonomi, samfunnsvitenskap og jus	31	8	23	14	1	4	3	1
Naturvitenskap og teknikk	5	2	3	-	-	2	-	1
Helsevern	27	2	25	10	-	13	2	-
Universitets- og høgsolenivå I ellers	12	5	7	3	-	2	1	1
Universitets- og høgsolenivå II, III og forskernivå, over 14 år, i alt								
Undervisning	44	-	44	28	6	5	3	2
Administrasjon, økonomi, samfunnsvitenskap og jus	3	-	3	2	-	-	1	-
Naturvitenskap og teknikk	1	-	1	1	-	-	-	-
Universitets- og høgsolenivå II, III og forskernivå ellers	15	-	15	6	4	3	2	-
Uoppgitt, ingen utdanning og utdanning på førskolenivå	66	51	15	6	1	4	3	1

¹ Se note 1, siden foran.

Tabell 4. Personer 16 år og over. Hovedtall for yrkesaktivitet i året 3. november 1989 - 2. november 1990

	I alt	Ikke yrkesaktive	Yrkesaktive			Prosent yrkesaktive		
			I alt	Menn	Kvinner	I alt	Menn	Kvinner
I alt	3852	1409	2443	1384	1059	63,4	71,8	55,0
Alder								
16-19	341	175	166	98	68	48,7	51,9	44,7
20-24	380	74	306	189	117	80,5	86,7	72,2
25-29	357	75	282	155	127	79,0	87,6	70,6
30-39	648	89	559	312	247	86,3	94,3	77,9
40-49	684	90	594	321	273	86,8	91,5	82,0
50-59	404	111	293	170	123	72,5	84,6	60,6
60-66	309	137	172	95	77	55,7	61,7	49,7
67-69	152	120	32	21	11	21,1	28,8	13,9
70-	577	538	39	23	16	6,8	9,9	4,7
Ekteskapsstatus								
Ugifte	1086	376	710	463	247	65,4	69,5	58,8
Gifte	2172	651	1521	824	697	70,0	76,0	64,1
Før gifte	594	382	212	97	115	35,7	54,8	27,6
Familietype								
Enslige	891	469	422	271	151	47,4	64,4	32,1
Ektepar uten ugifte barn	768	415	353	184	169	46,0	47,9	44,0
Ektepar med ugifte barn	1890	408	1482	847	635	78,4	84,1	71,9
Mor/far med ugifte barn	303	117	186	82	104	61,4	71,3	55,3
Utdanning								
Barne- og ungdomsskolenivå	1448	746	702	420	282	48,5	59,5	38,0
Gymnasnivå	1954	515	1439	818	621	73,6	81,2	65,6
Universitets- og høgsolenivå	295	45	250	109	141	84,7	85,8	83,9
Uoppgitt, ingen utdanning eller utdanning på førskolenivå	155	103	52	37	15	33,5	42,5	22,1

Tabell 5. Hovedtall for yrkesaktive i året 3. november 1989 - 2. november 1990

	I alt	Menn			Kvinner				Prosent	
		I alt	16-24	25-66	67-	I alt	16-24	25-66		67-
I alt	2443	1384	287	1053	44	1059	185	847	27	100,0
Næring										
Jordbruk, skogbruk, fiske og fangst	350	247	43	177	27	103	12	83	8	14,3
Oljeutvinning og bergverksdrift	6	5	-	5	-	1	1	-	-	0,2
Industri	339	243	60	179	4	96	26	69	1	13,9
Kraft- og vannforsyning	21	16	1	14	1	5	-	5	-	0,9
Bygge- og anleggsvirksomhet	267	248	56	186	6	19	6	13	-	10,9
Varehandel, hotell- og restaurantvirksomhet	429	195	59	133	3	234	63	164	7	17,6
Transport, lagring, post og telekommunikasjoner	195	131	12	118	1	64	7	56	1	8,0
Bank- og finansieringsvirksomhet, forsikringsvirksomhet, eiendomsdrift og forretningsmessig tjenesteyting	127	66	8	57	1	61	7	54	-	5,2
Offentlig, sosial og privat tjenesteyting	709	233	48	184	1	476	63	403	10	29,0
Yrkesfelt										
Teknisk, vitenskapelig, humanistisk og kunstnerisk arbeid	365	114	9	105	-	251	29	218	4	14,9
Administrasjons- og forvaltningsarbeid, bedrifts- og organisasjonsledelse	84	58	1	56	1	26	5	21	-	3,4
Kontorarbeid	232	41	4	37	-	191	36	154	1	9,5
Handelsarbeid	279	131	36	93	2	148	43	100	5	11,4
Jordbruks-, skogbruks- og fiskearbeid	350	250	49	174	27	100	10	82	8	14,3
Gruve- og sprengingsarbeid m.m.	5	5	-	5	-	-	-	-	-	0,2
Transport- og kommunikasjonsarbeid	191	147	22	124	1	44	4	40	-	7,8
Industri-, bygge- og anleggsarbeid	617	547	137	397	13	70	17	52	1	25,3
Servicearbeid og militært arbeid	320	91	29	62	-	229	41	180	8	13,1
Yrkesstatus										
Ansatt	2002	1071	261	797	13	931	177	737	17	81,9
Selvstendig	398	293	11	254	28	105	4	93	8	16,3
Familiemedlem uten fast lønn	43	20	15	2	3	23	4	17	2	1,8
Arbeidstid i året¹										
Bare heltid, i alt	1797	1223	213	985	25	574	107	450	17	73,6
Bare deltid, i alt	564	113	50	46	17	451	70	371	10	23,1
Både heltid og deltid, i alt	82	48	24	22	2	34	8	26	-	3,4
Yrkesaktiv i 12 måneder										
Heltid	1529	1055	142	894	19	474	61	399	14	62,6
Deltid	369	43	16	23	4	326	35	286	5	15,1
Både heltid og deltid i perioden	54	32	14	17	1	22	6	16	-	2,2
Heltid 0 - 3 måneder	25	15	10	5	-	10	4	6	-	1,0
Heltid 4 - 6 måneder	11	7	1	5	1	4	-	4	-	0,5
Heltid 7 - 9 måneder	14	9	3	6	-	5	2	3	-	0,6
Heltid 10 - 11 måneder	4	1	-	1	-	3	-	3	-	0,2
Yrkesaktiv i 6-11 måneder										
Heltid	164	111	35	71	5	53	17	36	-	6,7
Deltid	116	34	16	11	7	82	18	62	2	4,7
Både heltid og deltid i perioden	21	10	5	4	1	11	1	10	-	0,9
Yrkesaktiv i 1-5 måneder										
Heltid	104	57	36	20	1	47	29	15	3	4,3
Deltid	79	36	18	12	6	43	17	23	3	3,2
Både heltid og deltid i perioden	7	6	5	1	-	1	1	-	-	0,3
Avtalt arbeidstid i uka										
Ikke yrkesaktiv i uka	300	168	67	79	22	132	56	65	11	12,3
1- 9 timer	112	22	12	8	2	90	23	59	8	4,6
10-19 timer	153	23	8	14	1	130	14	115	1	6,3
20-29 timer	215	25	6	17	2	190	15	174	1	8,8
30-34 timer	138	45	10	31	4	93	8	84	1	5,6
35-39 timer	972	643	116	519	8	329	58	268	3	39,8
40 timer og over	553	458	68	385	5	95	11	82	2	22,6

¹ Heltid er samlet arbeidstid på 30 timer eller mer i uka (alle arbeidsforhold), noe som svarer til 120 timer eller mer over en fireukersperiode.

Tabell 6. Yrkesaktive 16 år og over, etter alder og næring/yrkesfelt. 3. november 1989 - 2. november 1990

	I alt	Alder									Pro- sent yrkes- aktive
		16-19	20-24	25-29	30-39	40-49	50-59	60-66	67-69	70-	
I alt	2443	166	306	282	559	594	293	172	32	39	100,0
Næring											
Jordbruk	335	31	22	19	57	64	53	55	13	21	13,7
Skogbruk	15	-	2	1	5	4	1	1	-	1	0,6
Fiske og fangst	-	-	-	-	-	-	-	-	-	-	-
Oljeutvinning og bergverksdrift	6	-	1	1	2	1	1	-	-	-	0,2
Industri i alt	339	24	62	49	83	71	31	14	2	3	13,9
Næringsmiddel-, drikkevare- og tobakksindustri	85	12	15	14	18	18	6	1	-	1	3,5
Tekstil-, beklednings-, lær- og lærvareindustri	4	-	-	-	1	2	-	1	-	-	0,2
Trevareindustri	39	1	9	5	11	8	4	1	-	-	1,6
Treforedling, grafisk industri og forlag	74	9	18	10	21	9	5	2	-	-	3,0
Kjemisk industri, mineral-, olje-, kull-, gummi- og plastindustri	32	1	9	3	6	5	4	4	-	-	1,3
Keramikk- og glassindustri	31	-	1	7	6	9	5	2	1	-	1,3
Metallindustri	-	-	-	-	-	-	-	-	-	-	-
Verkstedindustri	71	1	10	10	19	19	7	3	1	1	2,9
Industri ellers	3	-	-	-	1	1	-	-	-	1	0,1
Kraft- og vannforsyning	21	-	1	2	9	2	5	1	1	-	0,9
Bygge- og anleggsvirksomhet	267	16	46	37	62	62	23	15	2	4	10,9
Varehandel	385	61	47	34	80	96	45	13	6	3	15,8
Hotell- og restaurantdrift	44	7	7	10	12	5	2	-	-	1	1,8
Landtransport	119	3	9	16	21	43	16	10	1	-	4,9
Sjøtransport	6	-	-	2	2	2	-	-	-	-	0,2
Transport ellers, lagring, post og telekommunikasjoner	70	-	7	10	24	18	7	3	-	1	2,9
Bank- og finansieringsvirksomhet	55	1	3	8	18	15	8	1	1	-	2,3
Forsikringsvirksomhet, eiendomsdrift og forretningsmessig tjenesteyting	72	2	9	13	19	19	6	4	-	-	2,9
Offentlig administrasjon, forsvar, politi og rettsvesen	158	1	40	14	31	32	28	12	-	-	6,5
Renovasjon og rengjøring	8	-	1	1	3	2	1	-	-	-	0,3
Undervisning og forskningsvirksomhet	127	1	5	10	32	48	22	7	2	-	5,2
Helse- og sosialtjenester	306	9	23	31	77	92	36	30	3	5	12,5
Kulturell tjenesteyting, underholdning og sport	21	2	2	5	5	6	-	1	-	-	0,9
Personlig tjenesteyting	89	8	19	19	17	12	8	5	1	-	3,6
Yrkesfelt											
Teknisk, vitenskapelig, humanistisk og kunstnerisk arbeid	365	11	27	37	98	122	43	23	2	2	14,9
Administrasjons- og forvaltningsarbeid, bedrifts- og organisasjonsledelse i alt	84	-	6	4	31	23	14	5	1	-	3,4
Offentlig administrasjons- og forvaltningsarbeid	36	-	5	2	11	7	7	4	-	-	1,5
Bedrifts- og organisasjonsledelse	48	-	1	2	20	16	7	1	1	-	2,0
Kontorarbeid	232	8	32	33	61	67	14	16	1	-	9,5
Handelsarbeid	279	49	30	26	58	71	30	8	5	2	11,4
Jordbruks-, skogbruks- og fiskearbeid	350	35	24	19	59	67	55	56	13	22	14,3
Gruve- og sprengningsarbeid m.m.	5	-	-	1	1	1	1	1	-	-	0,2
Transport og kommunikasjonsarbeid	191	7	19	26	41	62	25	10	1	-	7,8
Industri-, bygge- og anleggsarbeid i alt	617	39	115	95	144	118	62	30	6	8	25,3
Jern- og metallvarearbeid	141	8	29	21	31	30	12	7	1	2	5,8
Elektroarbeid	57	-	6	13	22	6	8	1	1	-	2,3
Trearbeid	120	7	29	15	27	22	10	7	1	2	4,9
Næringsmiddelarbeid	32	3	4	9	4	9	1	2	-	-	1,3
Maskin- og motordrift	44	5	7	4	9	11	4	1	1	2	1,8
Laste-, losse- og lagerarbeid	47	3	12	7	9	6	8	1	-	1	1,9
Industri-, bygge- og anleggsarbeid ellers	176	13	28	26	42	34	19	11	2	1	7,2
Servicearbeid og militært arbeid	320	17	53	41	66	63	49	23	3	5	13,1

Tabell 7. Yrkesaktive 16 år og over, etter kjønn, arbeidstid i året og næring/yrkesfelt. 3. november 1989 - 2. november 1990

I alt	Yrkesaktiv i 12 måneder			Yrkesaktiv i 6-11 måneder			Yrkesaktiv i 1-5 måneder			
	Heltid ¹	Deltid ¹	Både heltid og deltid i perioden	Heltid	Deltid	Både heltid og deltid i perioden	Heltid	Deltid	Både heltid og deltid i perioden	
Yrkesaktive i alt	2443	1529	369	54	164	116	21	104	79	7
Menn i alt	1384	1055	43	32	111	34	10	57	36	6
Næring										
Jordbruk	235	175	15	5	11	10	4	4	10	1
Skogbruk	12	9	-	-	1	-	-	-	2	-
Fiske og fangst	-	-	-	-	-	-	-	-	-	-
Oljeutvinning og bergverksdrift	5	4	-	1	-	-	-	-	-	-
Industri i alt	243	188	7	3	28	4	-	9	3	1
Næringsmiddel-, drikkevare- og tobakksindustri	50	38	1	-	4	2	-	4	1	-
Tekstil-, beklednings-, lær- og lærvareindustri	1	1	-	-	-	-	-	-	-	-
Trevareindustri	38	31	1	1	4	1	-	-	-	-
Treforedling, grafisk industri og forlag	42	28	2	1	6	-	-	4	-	1
Kjemisk industri, mineral-, olje-, kull-, gummi- og plastindustri	31	28	-	-	3	-	-	-	-	-
Keramikk- og glassindustri	25	20	1	1	1	1	-	-	1	-
Metallindustri	-	-	-	-	-	-	-	-	-	-
Verkstedindustri	55	41	2	-	10	-	-	1	1	-
Industri ellers	1	1	-	-	-	-	-	-	-	-
Kraft- og vannforsyning	16	14	-	-	-	-	-	2	-	-
Bygge- og anleggsvirksomhet	248	176	-	5	36	6	2	16	6	1
Varehandel	191	139	13	5	8	6	2	11	5	2
Hotell- og restaurantdrift	4	3	1	-	-	-	-	-	-	-
Landtransport	98	79	3	3	5	2	1	2	3	-
Sjøtransport	4	2	-	1	-	1	-	-	-	-
Transport ellers, lagring, post og telekommunikasjoner	29	26	-	-	1	1	-	1	-	-
Bank- og finansieringsvirksomhet	28	25	-	2	1	-	-	-	-	-
Forsikringsvirksomhet, eiendomsdrift og forretningsmessig tjenesteyting	38	31	1	-	1	-	-	3	2	-
Offentlig administrasjon, forsvar, politi og rettsvesen	88	72	-	2	9	2	-	2	1	-
Renovasjon og rengjøring	6	5	-	-	-	-	-	-	1	-
Undervisning og forskningsvirksomhet	47	38	1	2	3	2	-	1	-	-
Helse- og sosialtjenester	27	20	-	2	1	-	-	1	2	1
Kulturell tjenesteyting, underholdning og sport	10	8	-	1	-	-	-	1	-	-
Personlig tjenesteyting	55	41	2	-	6	-	1	4	1	-
Yrkesfelt										
Teknisk, vitenskapelig, humanistisk og kunstnerisk arbeid	114	93	2	5	5	2	-	6	1	-
Administrasjons- og forvaltningsarbeid, bedrifts- og organisasjonsledelse i alt	58	53	-	3	1	-	-	1	-	-
Offentlig administrasjons- og forvaltningsarbeid	20	18	-	1	-	-	-	1	-	-
Bedrifts- og organisasjonsledelse	38	35	-	2	1	-	-	-	-	-
Kontorarbeid	41	34	1	1	3	-	-	1	1	-
Handelsarbeid	131	97	9	4	4	6	1	6	2	2
Jordbruks-, skogbruks- og fiskearbeid	250	184	15	5	13	9	4	5	13	2
Gruve- og sprengningsarbeid m.m.	5	3	1	1	-	-	-	-	-	-
Transport og kommunikasjonsarbeid	147	114	4	4	9	3	2	4	6	1
Industri-, bygge- og anleggsarbeid i alt	547	406	9	7	66	12	3	32	11	1
Jern- og metallvarearbeid	135	101	5	2	14	1	1	9	2	-
Elektroarbeid	56	49	-	-	4	1	-	2	-	-
Trearbeid	120	83	1	2	20	7	-	6	-	1
Næringsmiddelarbeid	23	19	1	-	1	-	-	1	1	-
Maskin- og motordrift	43	25	1	3	5	1	2	3	3	-
Laste-, losse- og lagerarbeid	36	27	1	-	3	1	-	3	1	-
Industri-, bygge- og anleggsarbeid ellers	134	102	-	-	19	1	-	8	4	-
Servicearbeid og militært arbeid	91	71	2	2	10	2	-	2	2	-

¹ Heltid er *samløst* arbeidstid på 30 timer eller mer i uka (alle arbeidsforhold), noe som svarer til 120 timer eller mer over en fireukersperiode.

Tabell 7 (forts.). Yrkesaktive 16 år og over, etter kjønn, arbeidstid i året og næring/yrkesfelt. 3. november 1989 - 2. november 1990

	I alt	Yrkesaktiv i 12 måneder			Yrkesaktiv i 6-11 måneder			Yrkesaktiv i 1-5 måneder		
		Heltid ¹	Deltid ¹	Både heltid og deltid i perioden	Heltid	Deltid	Både heltid og deltid i perioden	Heltid	Deltid	Både heltid og deltid i perioden
Kvinner i alt	1059	474	326	22	53	82	11	47	43	1
Næring										
Jordbruk	100	57	18	1	7	9	-	3	5	-
Skogbruk	3	1	1	-	-	-	-	-	1	-
Fiske og fangst	-	-	-	-	-	-	-	-	-	-
Oljeutvinning og bergverksdrift	1	-	-	-	-	-	-	1	-	-
Industri i alt	96	56	16	3	5	3	1	9	2	1
Næringsmiddel-, drikkevare- og tobakks-industri	35	22	4	2	1	1	-	4	1	-
Tekstil-, beklednings-, lær- og lærvare-industri	3	1	1	-	-	1	-	-	-	-
Trevareindustri	1	-	-	1	-	-	-	-	-	-
Treforedling, grafisk industri og forlag	32	14	10	-	2	-	1	3	1	1
Kjemisk industri, mineral-, olje-, kull-, gummi- og plastindustri	1	1	-	-	-	-	-	-	-	-
Keramikk- og glassindustri	6	4	1	-	-	-	-	1	-	-
Metallindustri	-	-	-	-	-	-	-	-	-	-
Verkstedindustri	16	13	-	-	2	-	-	1	-	-
Industri ellers	2	1	-	-	-	1	-	-	-	-
Kraft- og vannforsyning	5	2	2	-	-	-	-	-	1	-
Bygge- og anleggsvirksomhet	19	11	4	-	1	1	-	1	1	-
Varehandel	194	76	70	3	11	14	-	11	9	-
Hotell- og restaurantdrift	40	8	18	3	3	3	-	2	3	-
Landtransport	21	11	7	-	-	1	-	1	1	-
Sjøtransport	2	2	-	-	-	-	-	-	-	-
Transport ellers, lagring, post og telekommunikasjoner	41	14	15	2	2	5	2	-	1	-
Bank- og finansieringsvirksomhet	27	11	9	-	3	2	2	-	-	-
Forsikringsvirksomhet, eiendomsdrift og forretningsmessig tjenesteyting	34	19	5	3	2	2	-	-	3	-
Offentlig administrasjon, forsvar, politi og rettsvesen	70	42	18	1	5	4	-	-	-	-
Renovasjon og rengjøring	2	1	-	-	-	-	-	-	1	-
Undervisning og forskningsvirksomhet	80	43	19	2	2	6	2	3	3	-
Helse- og sosialtjenester	279	103	116	4	9	24	3	10	10	-
Kulturell tjenesteyting, underholdning og sport	11	4	2	-	1	3	-	-	1	-
Personlig tjenesteyting	34	13	6	-	2	5	1	6	1	-
Yrkesfelt										
Teknisk, vitenskapelig, humanistisk og kunstnerisk arbeid	251	112	81	5	9	15	3	16	10	-
Administrasjons- og forvaltningsarbeid, bedrifts- og organisasjonsledelse i alt	26	17	5	-	2	2	-	-	-	-
Offentlig administrasjons- og forvaltningsarbeid	16	13	2	-	-	1	-	-	-	-
Bedrifts- og organisasjonsledelse	10	4	3	-	2	1	-	-	-	-
Kontorarbeid	191	106	47	4	7	13	3	4	7	-
Handelsarbeid	148	57	51	5	7	10	-	11	7	-
Jordbruks-, skogbruks- og fiskearbeid	100	58	18	1	6	9	-	3	5	-
Gruve- og sprengningsarbeid m.m.	-	-	-	-	-	-	-	-	-	-
Transport og kommunikasjonsarbeid	44	18	14	1	3	3	1	2	1	1
Industri-, bygge- og anleggsarbeid i alt	70	39	13	-	9	5	1	1	2	-
Jern- og metallvarearbeid	6	5	-	-	-	1	-	-	-	-
Elektroarbeid	1	-	-	-	1	-	-	-	-	-
Trearbeid	-	-	-	-	-	-	-	-	-	-
Næringsmiddelarbeid	9	5	2	-	1	1	-	-	-	-
Maskin- og motordrift	1	1	-	-	-	-	-	-	-	-
Laste-, losse- og lagerarbeid	11	5	2	-	3	-	-	1	-	-
Industri-, bygge- og anleggsarbeid ellers	42	23	9	-	4	3	1	-	2	-
Servicearbeid og militært arbeid	229	67	97	6	10	25	3	10	11	-

¹ Se note 1, siden foran.

Tabell 8. Hovedtall for yrkesaktive i uka 27. oktober - 2. november 1990, etter vanlig/avtalt arbeidstid

	I alt	Menn					Kvinner				
		I alt	1-19 timer	20-29 timer	30-39 timer	40 timer og over	I alt	1-19 timer	20-29 timer	30-39 timer	40 timer og over
I alt	2143	1216	45	25	688	458	927	220	190	422	95
Alder											
16-19	104	65	15	1	38	11	39	19	7	11	2
20-24	245	155	5	5	88	57	90	18	8	55	9
25-29	256	138	4	2	82	50	118	12	20	76	10
30-39	529	301	5	2	181	113	228	71	43	100	14
40-49	563	305	5	7	163	130	258	51	63	110	34
50-59	267	154	5	3	88	58	113	18	31	46	18
60-66	141	76	3	3	36	34	65	22	17	20	6
67-69	21	13	-	-	11	2	8	4	1	2	1
70-	17	9	3	2	1	3	8	5	-	2	1
Ekteskapelig status											
Ugifte	560	373	24	9	218	122	187	43	21	107	16
Gift	1393	757	19	14	416	308	636	154	145	268	69
Før gifte	190	86	2	2	54	28	104	23	24	47	10
Familietype											
Enslige	377	241	5	5	151	80	136	20	18	90	8
Ektepar uten ugifte barn	305	157	6	7	84	60	148	25	24	81	18
Ektepar med ugifte barn	1298	746	28	9	412	297	552	158	129	208	57
Mor/far med ugifte barn	163	72	6	4	41	21	91	17	19	43	12
Utdanning											
Barne- og ungdomsskolenivå	589	354	15	12	202	125	235	74	52	93	16
Gymnasnivå	1278	731	24	10	407	290	547	121	110	256	60
Universitets- og høyskolenivå	234	101	2	2	66	31	133	22	27	66	18
Uoppgitt, ingen utdanning eller utdanning på førskolenivå	42	30	4	1	13	12	12	3	1	7	1
Utført arbeidstid i uka											
Var ikke på arbeid	52	19	-	2	10	7	33	7	7	17	2
1 - 19 timer	275	60	37	1	13	9	215	193	14	6	2
20 - 29 timer	216	37	2	22	10	3	179	15	146	17	1
30 - 39 timer	993	604	1	-	574	29	389	4	20	361	4
40 timer og over	607	496	5	-	81	410	111	1	3	21	86

Tabell 9. Yrkesaktive 16 år og over i uka 27. oktober - 2. november 1990, etter kjønn, vanlig/avtalt arbeidstid og næring/yrkesfelt

	I alt	Menn					Kvinner				
		I alt	1-19 timer	20-29 timer	30-39 timer	40 timer og over	I alt	1-19 timer	20-29 timer	30-39 timer	40 timer og over
I alt	2143	1216	45	25	688	458	927	220	190	422	95
Næring											
Jordbruk	255	183	9	4	35	135	72	12	12	15	33
Skogbruk	12	10	-	-	4	6	2	-	-	2	-
Fiske og fangst	-	-	-	-	-	-	-	-	-	-	-
Oljeutvinning og bergverksdrift	5	5	-	-	5	-	-	-	-	-	-
Industri i alt	298	216	9	4	155	48	82	15	7	54	6
Næringsmiddel-, drikkevare- og tobakksindustri	74	43	2	-	32	9	31	4	2	21	4
Tekstil-, beklednings-, lær- og lærvareindustri	3	1	-	-	1	-	2	-	2	-	-
Trevareindustri	35	35	-	-	19	16	-	-	-	-	-
Treforedling, grafisk industri og forlag	63	35	2	1	25	7	28	10	2	15	1
Kjemisk industri, mineral-, olje-, kull-, gummi- og plastindustri	30	29	-	-	21	8	1	-	-	1	-
Keramikk- og glassindustri	27	22	3	1	16	2	5	-	1	4	-
Metallindustri	-	-	-	-	-	-	-	-	-	-	-
Verkstedindustri	65	50	2	2	41	5	15	1	-	13	1
Industri ellers	1	1	-	-	-	1	-	-	-	-	-
Kraft- og vannforsyning	19	14	-	-	14	-	5	2	1	2	-
Bygge- og anleggsvirksomhet	225	210	3	3	119	85	15	4	-	9	2
Varehandel	340	173	14	5	89	65	167	35	46	72	14
Hotell- og restaurantdrift	37	3	-	-	1	2	34	12	7	13	2
Landtransport	111	93	7	2	49	35	18	7	1	8	2
Sjøtransport	6	4	-	-	1	3	2	-	-	1	1
Transport ellers, lagring, post og telekommunikasjoner	65	27	-	-	22	5	38	12	8	16	2
Bank- og finansieringsvirksomhet	55	28	-	1	25	2	27	6	4	16	1
Forsikringsvirksomhet, eiendomsdrift og forretningsmessig tjenesteyting	66	33	1	-	19	13	33	4	7	20	2
Offentlig administrasjon, forsvar, politi og rettsvesen	150	84	-	1	67	16	66	12	10	43	1
Renovasjon og rengjøring	6	5	-	-	4	1	1	1	-	-	-
Undervisning og forskningsvirksomhet	121	45	1	3	26	15	76	14	21	31	10
Helse- og sosialtjenester	276	23	-	1	17	5	253	76	59	104	14
Kulturell tjenesteyting, underholdning og sport	17	9	-	-	6	3	8	2	1	5	-
Personlig tjenesteyting	79	51	1	1	30	19	28	6	6	11	5
Yrkesfelt											
Teknisk, vitenskapelig, humanistisk og kunstnerisk arbeid	330	105	3	4	71	27	225	41	58	104	22
Administrasjons- og forvaltningsarbeid, bedrifts- og organisasjonsledelse i alt	79	54	2	1	31	20	25	2	3	18	2
Offentlig administrasjons- og forvaltningsarbeid	33	18	-	-	15	3	15	1	2	12	-
Bedrifts- og organisasjonsledelse	46	36	2	1	16	17	10	1	1	6	2
Kontorarbeid	217	38	1	-	30	7	179	33	34	103	9
Handelsarbeid	245	119	11	4	54	50	126	25	30	54	17
Jordbruks-, skogbruks- og fiskearbeid	263	191	8	4	40	139	72	12	12	16	32
Gruve- og sprengningsarbeid m.m.	5	5	-	1	2	2	-	-	-	-	-
Transport og kommunikasjonsarbeid	177	135	8	3	73	51	42	14	6	18	4
Industri-, bygge- og anleggsarbeid i alt	548	487	12	7	329	139	61	12	5	43	1
Jern- og metallvarearbeid	131	125	5	3	79	38	6	1	-	5	-
Elektroarbeid	53	52	-	-	46	6	1	-	-	1	-
Trearbeid	105	105	2	-	70	33	-	-	-	-	-
Næringsmiddelarbeid	30	21	2	-	15	4	9	3	1	5	-
Maskin- og motordrift	36	35	1	3	15	16	1	-	-	1	-
Laste-, losse- og lagerarbeid	42	32	1	1	25	5	10	3	1	6	-
Industri-, bygge- og anleggsarbeid ellers	151	117	1	-	79	37	34	5	3	25	1
Servicearbeid og militært arbeid	279	82	-	1	58	23	197	81	42	66	8

Tabell 10. Yrkesaktive 16 år og over med fast oppmøteplass på arbeid i uka 27. oktober - 2. november 1990, etter tallet på arbeidsreiser, reisetid og yrkesfelt/oppmøteplass

	I alt	Reiste ikke	Reiste 1 gang			Reiste 2-3 ganger			Reiste 4 ganger eller flere		
			Reise- tid under 45 min	Reise- tid 45-89 min	Reise- tid 90 min og over	Reise- tid under 45 min	Reise- tid 45-89 min	Reise- tid 90 min og over	Reise- tid under 45 min	Reise- tid 45-89 min	Reise- tid 90 min og over
I alt	1928	300	45	4	9	188	27	13	1030	224	88
Yrkesfelt											
Teknisk, vitenskapelig, humanistisk og kunstnerisk arbeid	295	9	8	2	1	43	3	2	194	25	8
Administrasjons- og forvaltningsarbeid, bedrifts- og organisasjonsledelse i alt	72	5	1	-	-	2	4	1	39	14	6
Offentlig administrasjons- og forvaltningsarbeid	32	-	1	-	-	1	1	1	17	7	4
Bedrifts- og organisasjonsledelse	40	5	-	-	-	1	3	-	22	7	2
Kontorarbeid	206	9	7	-	3	29	6	-	111	20	21
Handelsarbeid	217	14	11	-	-	29	3	1	116	34	9
Jordbruks- skogbruks- og fiskearbeid	247	194	-	-	-	11	1	-	39	1	1
Gruve- og sprengningsarbeid m.m.	5	3	-	-	-	-	-	-	2	-	-
Transport og kommunikasjonsarbeid	152	13	5	-	2	7	3	3	85	27	7
Industri-, bygge- og anleggsarbeid i alt	477	28	4	-	3	22	3	1	315	76	25
Jern- og metallvarearbeid	118	9	-	-	-	4	-	-	84	17	4
Elektroarbeid	51	2	-	-	1	1	1	-	35	8	3
Trearbeid	87	6	-	-	-	2	-	1	55	14	9
Næringsmiddelarbeid	29	1	1	-	-	3	-	-	18	4	2
Maskin- og motordrift	27	3	-	-	1	1	-	-	13	9	-
Laste-, losse og lagerarbeid	41	-	1	-	-	1	1	-	21	14	3
Industri-, bygge- og anleggsarbeid ellers	124	7	2	-	1	10	1	-	89	10	4
Servicearbeid og militært arbeid	257	25	9	2	-	45	4	5	129	27	11
Oppmøteplass og kjønn											
I bostedsfylket	1463	253	45	-	1	172	8	3	930	38	13
Menn	744	164	10	-	1	26	1	1	509	24	8
Kvinner	719	89	35	-	-	146	7	2	421	14	5
I bostedskommunen	817	239	30	-	1	94	2	2	432	11	6
Menn	415	155	4	-	1	13	1	1	229	7	4
Kvinner	402	84	26	-	-	81	1	1	203	4	2
0125 Eidsberg	349	10	8	-	-	49	3	-	277	1	1
Menn	165	7	4	-	-	7	-	-	145	1	1
Kvinner	184	3	4	-	-	42	3	-	132	-	-
0124 Askim	229	4	6	-	-	27	1	1	181	8	1
Menn	122	2	2	-	-	5	-	-	110	3	-
Kvinner	107	2	4	-	-	22	1	1	71	5	1
0123 Spydeberg	26	-	1	-	-	-	-	-	22	2	1
Menn	13	-	-	-	-	-	-	-	11	2	-
Kvinner	13	-	1	-	-	-	-	-	11	-	1
0119 Marker	11	-	-	-	-	2	1	-	6	1	1
Menn	6	-	-	-	-	1	-	-	4	-	1
Kvinner	5	-	-	-	-	1	1	-	2	1	-
Andre kommuner i fylket	31	-	-	-	-	-	1	-	12	15	3
Menn	23	-	-	-	-	-	-	-	10	11	2
Kvinner	8	-	-	-	-	-	1	-	2	4	1
Utenfor fylket	359	17	-	3	7	8	18	10	53	172	71
Menn	234	11	-	2	2	1	7	3	37	130	41
Kvinner	125	6	-	1	5	7	11	7	16	42	30
0301 Oslo	226	10	-	1	4	2	11	8	9	120	61
Menn	139	5	-	1	-	-	5	1	6	88	33
Kvinner	87	5	-	-	4	2	6	7	3	32	28
0231 Skedsmo	37	-	-	-	-	2	2	-	6	23	4
Menn	27	-	-	-	-	-	1	-	4	19	3
Kvinner	10	-	-	-	-	2	1	-	2	4	1
0227 Fet	18	-	-	-	-	1	-	-	16	1	-
Menn	15	-	-	-	-	-	-	-	14	1	-
Kvinner	3	-	-	-	-	1	-	-	2	-	-
0230 Lørenskog	11	-	-	-	-	-	-	-	3	7	1
Menn	9	-	-	-	-	-	-	-	2	6	1
Kvinner	2	-	-	-	-	-	-	-	1	1	-
Andre steder utenfor fylket	67	7	-	2	3	3	5	2	19	21	5
Menn	44	6	-	1	2	1	1	2	11	16	4
Kvinner	23	1	-	1	1	2	4	-	8	5	1
Oppgitt oppmøteplass	106	30	-	1	1	8	1	-	47	14	4
Menn	88	29	-	1	1	2	1	-	39	12	3
Kvinner	18	1	-	-	-	6	-	-	8	2	1

Tabell 11. Yrkesaktive 16 år og over med fast arbeidsreise i uka 27. oktober - 2. november 1990, etter reisemåte, oppmøteplass, tallet på arbeidsreiser, reisetid og etter reisemåte, kjønn og alder

	I alt	Ett transportmiddel						To eller flere transportmidler		
		Bil	Buss	Tog, trikk, T-bane	Båt	Sykkel, gange over 10 min	Annet	Kollektiv transport og/eller sykkel, gange over 10 min	Kollektiv transport og bil	Andre kombinasjoner
I alt	1628	1246	93	9	1	120	52	20	60	27
Oppmøteplass, tallet på arbeidsreiser og reisetid										
Oppmøteplass i bostedskommunen	578	392	8	-	1	109	42	1	6	19
Reiste 1 gang	31	21	1	-	-	7	1	-	-	1
Under 45 min	30	20	1	-	-	7	1	-	-	1
45 - 89 min	-	-	-	-	-	-	-	-	-	-
90 min og over	1	1	-	-	-	-	-	-	-	-
Reiste 2 - 3 ganger	98	61	3	-	-	25	7	-	-	2
Under 45 min	94	58	2	-	-	25	7	-	-	2
45 - 89 min	2	1	1	-	-	-	-	-	-	-
90 min og over	2	2	-	-	-	-	-	-	-	-
Reiste 4 ganger eller flere	449	310	4	-	1	77	34	1	6	16
Under 45 min	432	296	4	-	1	74	34	1	6	16
45 - 89 min	11	9	-	-	-	2	-	-	-	-
90 min og over	6	5	-	-	-	1	-	-	-	-
Oppmøteplass utenfor bostedskommunen	974	793	83	8	-	6	9	17	52	6
Reiste 1 gang	25	18	1	1	-	-	2	1	2	-
Under 45 min	15	14	-	-	-	-	1	-	-	-
45 - 89 min	3	3	-	-	-	-	-	-	-	-
90 min og over	7	1	1	1	-	-	1	1	2	-
Reiste 2 - 3 ganger	121	100	9	1	-	-	1	2	7	1
Under 45 min	86	81	2	-	-	-	1	-	1	1
45 - 89 min	24	17	5	1	-	-	-	-	1	-
90 min og over	11	2	2	-	-	-	-	2	5	-
Reiste 4 ganger eller flere	828	675	73	6	-	6	6	14	43	5
Under 45 min	551	503	21	-	-	6	6	2	12	1
45 - 89 min	199	153	27	2	-	-	-	1	15	1
90 min og over	78	19	25	4	-	-	-	11	16	3
Uoppgitt oppmøteplass	76	61	2	1	-	5	1	2	2	2
Kjønn og alder										
Menn	862	704	39	3	1	35	27	10	27	16
16-19	55	36	4	-	-	5	7	1	2	-
20-24	119	93	6	1	1	7	2	3	5	1
25-29	108	92	5	1	-	3	2	-	2	3
30-39	213	175	10	1	-	8	5	3	6	5
40-49	212	178	7	-	-	8	5	2	10	2
50-59	107	91	4	-	-	4	3	1	2	2
60-66	38	31	2	-	-	-	3	-	-	2
67-69	6	5	1	-	-	-	-	-	-	-
70-	4	3	-	-	-	-	-	-	-	1
Kvinner	766	542	54	6	-	85	25	10	33	11
16-19	36	15	4	-	-	8	4	2	3	-
20-24	78	53	9	4	-	-	4	2	6	-
25-29	98	79	9	1	-	1	-	3	4	1
30-39	190	148	12	1	-	16	3	2	7	1
40-49	214	156	12	-	-	23	8	1	7	7
50-59	91	65	3	-	-	15	4	-	2	2
60-66	49	23	3	-	-	17	2	-	4	-
67-69	6	2	1	-	-	3	-	-	-	-
70-	4	1	1	-	-	2	-	-	-	-

Tabell 12. Boliger og bosatte. Hustype, tallet på rom, kjøkken. 3. november 1990

Tallet på rom på 6 m ² eller mer (kjøkken, gang, bad o.l. er ikke medregnet)	Boliger					Bosatte	
	I alt	Frittliggende enebolig eller vånings- hus til- knyttet gårdsdrift	Andre ene- og tomanns- boliger og småhus	Blokk, leiegård e.l.	Forret- nings- bygg, bygg for felles- hus- holdning e.l.	I alt	Pr. bolig
I alt	1910	1612	227	31	40	4779	2,5
1 rom	68	46	12	5	5	98	1,4
Med kjøkken 6 m ² eller større	38	30	6	1	1	56	1,5
Med kjøkken mindre enn 6 m ²	23	11	5	4	3	33	1,4
Uten kjøkken	7	5	1	-	1	9	1,3
2 rom	203	98	83	9	13	279	1,4
Med kjøkken 6 m ² eller større	138	78	51	4	5	192	1,4
Med kjøkken mindre enn 6 m ²	61	19	30	4	8	81	1,3
Uten kjøkken	4	1	2	1	-	6	1,5
3 rom	278	197	62	12	7	541	1,9
4 rom	399	343	44	3	9	962	2,4
5 rom	371	354	13	1	3	1032	2,8
6 rom	262	254	7	-	1	770	2,9
7 rom	130	127	2	-	1	434	3,3
8 rom	90	88	1	1	-	291	3,2
9 rom eller flere	109	105	3	-	1	372	3,4

Tabell 13. Boliger, rom og bosatte, etter hustype. 3. november 1990

	I alt	Frittliggende enebolig eller våningshus tilknyttet gårdsdrift	Hus i kjede, rekkehus, terrassehus, vertikaldelt tomannsbolig	Horisontaldelt tomannsbolig eller annet boligbygg med mindre enn 3 etasjer	Blokk, leiegård e.l.	Forretningsbygg, bygg for felleshusholdning e.l.
Boliger i alt	1910	1612	161	66	31	40
Bosatte i alt	4779	4264	257	140	49	69
Bosatte pr. bolig	2,5	2,6	1,6	2,1	1,6	1,7
Rom i alt	8942	8037	472	224	84	125
Rom pr. bolig	4,7	5,0	2,9	3,4	2,7	3,1

Tabell 14. Boliger etter eieform og areal¹. Rom og bosatte, etter eieform. 3. november 1990

	I alt	Boligen eies			Boligen leies			
		I alt	Privat	Gjennom borettslag e.l.	I alt	Som tjeneste- bolig	For et avgrenset tidsrom	På andre vilkår
Boliger i alt	1910	1450	1303	147	460	56	55	349
Under 50 m ²	104	38	29	9	66	7	8	51
50 - 59 m ²	135	78	36	42	57	6	4	47
60 - 79 m ²	190	111	80	31	79	4	17	58
80 - 99 m ²	321	234	200	34	87	10	10	67
100 - 129 m ²	488	408	393	15	80	13	9	58
130 - 149 m ²	210	175	168	7	35	7	2	26
150 - 199 m ²	272	242	236	6	30	4	4	22
200 m ² eller mer	190	164	161	3	26	5	1	20
Bosatte i alt	4779	3874	3630	244	905	129	110	666
Bosatte pr. bolig	2,5	2,7	2,8	1,7	2,0	2,3	2,0	1,9
Rom i alt	8942	7227	6745	482	1715	233	195	1287
Rom pr. bolig	4,7	5,0	5,2	3,3	3,7	4,2	3,5	3,7

¹ Medregnet kjøkken, gang, bad o.l.

Tabell 15. Boliger etter tallet på rom og tallet på bosatte. 3. november 1990

Tallet på bosatte	I alt	Tallet på rom								
		1	2	3	4	5	6	7	8	9 eller flere
I alt	1910	68	203	278	399	371	262	130	90	109
1	573	53	152	123	106	60	39	10	15	15
2	524	7	35	88	142	119	73	28	13	19
3	301	4	9	40	58	77	57	27	18	11
4	344	2	5	16	70	84	58	42	27	40
5	134	1	2	8	20	21	28	19	15	20
6	30	1	-	3	3	8	7	4	1	3
7	3	-	-	-	-	2	-	-	1	-
8	1	-	-	-	-	-	-	-	-	1
9	-	-	-	-	-	-	-	-	-	-
10 eller flere	-	-	-	-	-	-	-	-	-	-

Tabell 16. Boliger etter husets byggeår og hustype/eieform/oppvarmingskilde. Bosatte og rom, etter husets byggeår. 3. november 1990

	I alt	Husets byggeår							
		-1900	1901-1920	1921-1940	1941-1945	1946-1960	1961-1970	1971-1980	1981-1990
Boliger i alt	1910	257	102	208	33	267	241	513	289
Hustype									
Frittliggende enebolig eller våningshus tilknyttet gårdsdrift	1612	250	99	174	30	224	205	414	216
Hus i kjede, rekkehøus, terrassehus eller vertikaldelt tomannsbolig	161	2	2	2	3	7	16	74	55
Horisontaldelt tomannsbolig eller annet boligbygg med mindre enn 3 etasjer	66	2	1	10	-	15	9	19	10
Blokk, leiegård eller annet boligbygg med 3 etasjer eller mer	31	2	-	12	-	7	5	5	-
Forretningsbygg, pensjonat, aldershjem, militærforlegning eller annet bygg for felleshusholdning	40	1	-	10	-	14	6	1	8
Eie-/leieform									
Eies i alt	1450	194	64	131	21	197	173	439	231
Privat	1303	187	62	127	20	188	167	366	186
Gjennom borettslag eller boligaksjeselskap	147	7	2	4	1	9	6	73	45
Leies i alt	460	63	38	77	12	70	68	74	58
Som tjenestebolig	56	9	4	9	-	5	13	9	7
For et avgrenset tidsrom	55	6	4	14	3	8	8	8	4
På andre vilkår	349	48	30	54	9	57	47	57	47
Oppvarmingskilde									
En kilde, i alt	790	94	29	78	11	107	112	229	130
Sentralvarme	255	18	4	17	4	41	60	99	12
Elektriske ovner, varmekabler e.l.	292	20	9	18	3	17	27	98	100
Ovner for flytende brensel	61	5	1	10	1	10	16	16	2
Ovner for fast brensel	182	51	15	33	3	39	9	16	16
To eller flere kilder, i alt	1120	163	73	130	22	160	129	284	159
Elektriske ovner og ovner for fast brensel	527	88	33	61	12	70	38	114	111
Elektriske ovner og ovner for flytende brensel	109	4	4	17	1	14	26	29	14
Ovner for fast og flytende brensel	72	15	7	12	4	14	7	10	3
Sentralvarme og én eller flere andre kilder	135	15	8	10	2	21	20	44	15
Andre kombinasjoner	277	41	21	30	3	41	38	87	16
Bosatte i alt	4779	639	213	478	76	605	554	1426	788
Bosatte pr. bolig	2,5	2,5	2,1	2,3	2,3	2,3	2,3	2,8	2,7
Rom i alt	8942	1336	503	902	150	1217	1106	2411	1317
Rom pr. bolig	4,7	5,2	4,9	4,3	4,5	4,6	4,6	4,7	4,6

Tabell 17. Boliger og bosatte. Sanitærutstyr, størrelse og tilgjengelighet. 3. november 1990

	I alt	Sanitærutstyr			
		Med WC		Uten WC	
		Med bad	Uten bad	Med bad	Uten bad
I alt	1910	1730	31	38	111
Tallet på rom på 6 m² eller mer					
(kjøkken, gang, bad o.l. er <i>ikke</i> medregnet)					
1 rom	68	46	2	3	17
Med kjøkken 6 m ² eller større	38	29	1	2	6
Med kjøkken mindre enn 6 m ²	23	15	1	-	7
Uten kjøkken	7	2	-	1	4
2 rom	203	155	8	10	30
Med kjøkken 6 m ² eller større	138	96	5	9	28
Med kjøkken mindre enn 6 m ²	61	55	3	1	2
Uten kjøkken	4	4	-	-	-
3 rom	278	235	8	6	29
4 rom	399	365	5	9	20
5 rom	371	362	6	1	2
6 rom	262	249	1	6	6
7 rom	130	127	1	-	2
8 rom	90	85	-	2	3
9 rom eller flere	109	106	-	1	2
Etasjeplassering. Heis					
Boliger med beboelsesrom i					
én etasje i alt	1002	883	19	21	79
Kjelleretasje	35	32	-	1	2
Underetasje	48	39	1	3	5
1. etasje	718	649	10	14	45
2. etasje	184	151	8	2	23
3. etasje	17	12	-	1	4
4. etasje	-	-	-	-	-
I hus med heis	-	-	-	-	-
I hus uten heis	-	-	-	-	-
5. etasje eller høyere	-	-	-	-	-
I hus med heis	-	-	-	-	-
I hus uten heis	-	-	-	-	-
Boliger med beboelsesrom i					
flere etasjer i alt	908	847	12	17	32
1. etasje og underetasje/kjeller	301	290	2	4	5
1. og 2. etasje	516	471	9	11	25
1. og 2. etasje og underetasje/kjeller	75	71	1	2	1
1., 2. og 3. etasje	7	7	-	-	-
Andre etasjekombinasjoner	9	8	-	-	1
Bosatte i alt	4779	4491	45	69	174
Bosatte pr. bolig	2,5	2,6	1,5	1,8	1,6
Rom i alt	8942	8348	105	143	346
Rom pr. bolig	4,7	4,8	3,4	3,8	3,1

Tabell 18. Boliger etter standardindikatorer. Bosatte etter alder og standardindikatorer. 3. november 1990

	Boliger	Bosatte									
		I alt	0-19	20-29	30-39	40-49	50-59	60-69	70-79	80-89	90-
I alt	1910	4779	1323	737	648	684	402	457	379	129	20
Hustype											
Frittliggende enebolig eller våningshus tilknyttet gårdsdrift ..	1612	4264	1218	616	595	633	368	407	311	101	15
Småhus	227	397	83	80	44	41	23	40	56	25	5
Blokk, leiegård, forretningsbygg, bygg for felleshusholdning e.l.	71	118	22	41	9	10	11	10	12	3	-
Tallet på rom. Kjøkken											
1 - 2 rom	271	377	45	100	33	28	26	45	56	37	7
Med kjøkken	260	362	42	95	32	27	25	44	55	35	7
Uten kjøkken	11	15	3	5	1	1	1	1	1	2	-
3 - 4 rom	677	1503	358	230	186	168	135	193	170	55	8
5 rom eller flere	962	2899	920	407	429	488	241	219	153	37	5
Byggear											
- 1900	257	639	158	100	75	85	63	71	59	24	4
1901 - 1960	610	1372	324	214	151	158	117	193	155	51	9
1961 - 1990	1043	2768	841	423	422	441	222	193	165	54	7
Oppvarmingskilder											
En kilde, i alt	790	1755	417	258	197	256	154	221	176	68	8
Sentralvarme, elektriske ovner, varmekabler e.l.	547	1216	307	189	140	189	97	131	109	47	7
Ovner for flytende brensel ...	61	133	27	24	10	18	13	19	17	5	-
Ovner for fast brensel	182	406	83	45	47	49	44	71	50	16	1
To eller flere kilder, i alt	1120	3024	906	479	451	428	248	236	203	61	12
Elektriske ovner og ovner for fast brensel	527	1464	477	243	242	187	99	111	74	25	6
Elektriske ovner og ovner for flytende brensel	109	262	74	42	41	30	25	23	21	6	-
Ovner for fast og flytende brensel	72	158	25	24	9	22	21	17	29	9	2
Sentralvarme og én eller flere andre kilder	135	420	131	68	55	83	39	18	23	3	-
Andre kombinasjoner	277	720	199	102	104	106	64	67	56	18	4
Sanitærforhold											
Har både bad og WC	1730	4491	1284	682	621	654	374	424	333	103	16
Har WC, men ikke bad	31	45	6	5	3	4	2	4	11	8	2
Har bad, men ikke WC	38	69	14	17	11	11	4	5	6	1	-
Har verken bad eller WC	111	174	19	33	13	15	22	24	29	17	2
Etasjeplassering. Heis											
Boliger med beboelsesrom i én etasje i alt	1002	2189	518	345	257	292	196	241	234	92	14
1. etasje, kjelleretasje eller underetasje	801	1812	436	262	223	250	166	203	189	73	10
2. etasje eller høyere	201	377	82	83	34	42	30	38	45	19	4
I hus med heis	-	-	-	-	-	-	-	-	-	-	-
I hus uten heis	201	377	82	83	34	42	30	38	45	19	4
Boliger med beboelsesrom i flere etasjer	908	2590	805	392	391	392	206	216	145	37	6
Plan i boligen											
Boliger med kjøkken, bad, WC og minst ett beboelsesrom på ett plan	1596	4153	1184	630	567	620	359	378	304	96	15
Eie-/leieform											
Eies i alt	1450	3874	1102	498	535	609	358	380	291	91	10
Privat	1303	3630	1064	455	512	577	340	356	243	74	9
Gjennom borettslag e.l.	147	244	38	43	23	32	18	24	48	17	1
Leies	460	905	221	239	113	75	44	77	88	38	10
Tallet på bosatte											
1	573	573	10	88	55	45	42	112	141	67	13
2	524	1048	39	166	64	87	159	260	214	52	7
3	301	903	228	197	118	167	111	60	17	5	-
4	344	1376	600	181	271	248	57	15	3	1	-
5	134	670	334	82	109	113	25	3	1	3	-
6 eller flere	34	209	112	23	31	24	8	7	3	1	-

Tabell 19. Husholdninger, familier og personer, etter type husholdning¹. Husholdninger etter type husholdning¹ og tallet på familier i husholdningen/yrkesaktivitet i husholdningen/eieform/tallet på rom i boligen og kjøkken. 3.november 1990

	I alt	En- person- hus- hold- ninger	Flerpersonhusholdninger uten barn			Flerpersonhusholdninger med barn			
			I alt	2 per- soner	3 per- soner eller flere	I alt	1 barn	2 barn	3 barn eller flere
Personer i alt	4779	573	1686	992	694	2520	833	1149	538
Familier i alt	2101	573	814	587	227	714	301	301	112
Husholdninger i alt	1910	573	699	496	203	638	253	282	103
Tallet på familier i husholdningen									
1 familie	1727	573	587	405	182	567	208	264	95
2 familier	176	-	109	91	18	67	43	17	7
3 familier	6	-	3	-	3	3	1	1	1
4 familier eller flere	1	-	-	-	-	1	1	-	-
Yrkesaktivitet. Tallet på yrkesaktive i uka									
Husholdning uten yrkesaktive	635	371	220	212	8	44	20	21	3
Husholdning med 1 yrkesaktiv	576	202	165	125	40	209	79	91	39
Heltid ²	466	165	123	90	33	178	67	79	32
Deltid	110	37	42	35	7	31	12	12	7
Husholdning med 2 yrkesaktive	561	-	234	159	75	327	118	155	54
Begge på heltid	319	-	164	119	45	155	66	69	20
En på heltid	232	-	63	38	25	169	50	85	34
Ingen på heltid	10	-	7	2	5	3	2	1	-
Husholdning med 3 yrkesaktive	113	-	65	-	65	48	29	13	6
Alle på heltid	46	-	32	-	32	14	12	2	-
To på heltid	44	-	22	-	22	22	12	6	4
En på heltid	22	-	10	-	10	12	5	5	2
Ingen på heltid	1	-	1	-	1	-	-	-	-
Husholdning med 4 yrkesaktive og over	25	-	15	-	15	10	7	2	1
Eie-/leieform									
Eies i alt	1450	345	581	399	182	524	200	232	92
Privat	1303	254	546	370	176	503	189	224	90
Gjennom borettslag e.l.	147	91	35	29	6	21	11	8	2
Leies i alt	460	228	118	97	21	114	53	50	11
Som tjenestebolig	56	24	14	11	3	18	6	9	3
For et avgrenset tidsrom	55	27	9	8	1	19	13	6	-
På andre vilkår	349	177	95	78	17	77	34	35	8
Tallet på rom. Kjøkken									
1 rom	68	53	9	7	2	6	2	2	2
Med kjøkken 6 m ² eller større	38	29	5	4	1	4	1	2	1
Med kjøkken mindre enn 6 m ²	23	18	4	3	1	1	-	-	1
Uten kjøkken	7	6	-	-	-	1	1	-	-
2 rom	203	152	34	30	4	17	12	4	1
Med kjøkken 6 m ² eller større	138	100	27	26	1	11	7	3	1
Med kjøkken mindre enn 6 m ²	61	49	7	4	3	5	4	1	-
Uten kjøkken	4	3	-	-	-	1	1	-	-
3 rom	278	123	96	78	18	59	37	16	6
4 rom	399	106	167	132	35	126	53	58	15
5 rom	371	60	167	118	49	144	55	67	22
6 rom	262	39	119	73	46	104	31	50	23
7 rom	130	10	49	26	23	71	28	30	13
8 rom	90	15	29	13	16	46	20	20	6
9 rom eller flere	109	15	29	19	10	65	15	35	15

¹ I denne tabellen er barn (ugifte hjemmeboende) 18 år og over holdt utenfor ved grupperingen av husholdninger etter type. Husholdninger som har barn bare i alderen 18 år og over, er derfor regnet som flerpersonhusholdninger uten barn. ² Heltid er *samt* avtalt/vanlig arbeidstid på 30 timer eller mer i uka (alle arbeidsforhold).

Tabell 20. Husholdninger, familier og personer, etter husholdningsstørrelse/type husholdning. Absolutte tall og prosent. 3. november 1990

	Absolutte tall			Prosent		
	Personer	Familier	Husholdninger	Personer	Familier	Husholdninger
I alt	4779	2101	1910	100,0	100,0	100,0
Husholdningsstørrelse						
1 person	573	573	573	12,0	27,3	30,0
2 personer	1048	615	524	21,9	29,3	27,4
3 personer	903	350	301	18,9	16,7	15,8
4 personer	1376	366	344	28,8	17,4	18,0
5 personer eller flere	879	197	168	18,4	9,4	8,8
Husholdningstype						
Énpersonhusholdninger	573	573	573	12,0	27,3	30,0
Alder						
- 24	57	57	57	1,2	2,7	3,0
25 - 34	75	75	75	1,6	3,6	3,9
35 - 44	43	43	43	0,9	2,0	2,3
45 - 69	177	177	177	3,7	8,4	9,3
70 - 79	141	141	141	3,0	6,7	7,4
80 - 84	38	38	38	0,8	1,8	2,0
85 - 89	29	29	29	0,6	1,4	1,5
90 -	13	13	13	0,3	0,6	0,7
Flerpersonhusholdninger uten barn ¹	1686	814	699	35,3	38,7	36,6
Alder eldste person						
- 24	38	35	19	0,8	1,7	1,0
25 - 34	125	97	62	2,6	4,6	3,2
35 - 44	123	55	47	2,6	2,6	2,5
45 - 69	997	412	380	20,9	19,6	19,9
70 - 79	289	151	138	6,0	7,2	7,2
80 - 84	71	38	32	1,5	1,8	1,7
85 - 89	29	19	14	0,6	0,9	0,7
90 -	14	7	7	0,3	0,3	0,4
Flerpersonhusholdninger med barn ¹	2520	714	638	52,7	34,0	33,4
Alder yngste barn						
0 - 6	1130	328	284	23,6	15,6	14,9
7 - 15	1130	302	280	23,6	14,4	14,7
16 - 17	260	84	74	5,4	4,0	3,9
Tallet på barn i husholdningen						
1 barn	833	301	253	17,4	14,3	13,2
2 barn	1149	301	282	24,0	14,3	14,8
3 barn	452	97	89	9,5	4,6	4,7
4 barn eller flere	86	15	14	1,8	0,7	0,7

¹ I denne tabellen er barn (ugifte hjemmeboende) 18 år og over holdt utenfor ved grupperingen av husholdninger etter type. Husholdninger som har barn bare i alderen 18 år og over, er derfor regnet som flerpersonhusholdninger uten barn.

Tabell 21. Husholdninger etter type husholdning¹ og disponering av personbil/avfallssortering.
3. november 1990

	I alt	Hushold- ninger med barn	Husholdninger uten barn					
			I alt	Alder eldste person				
				-24	25-44	45-69	70-79	80-
I alt	1910	638	1272	76	227	557	279	133
Disponering av personbil								
1 bil	974	301	673	48	124	305	150	46
2 biler	497	273	224	14	61	129	14	6
3 biler eller flere	88	42	46	1	9	34	2	-
Husholdningen disponerer ikke bil ...	351	22	329	13	33	89	113	81
Avfallssortering (kildesortering)								
Husholdningen sorterer avfall, i alt ...	984	379	605	21	111	280	140	53
Papir ²	773	304	469	15	90	212	112	40
Glass ²	504	191	313	9	51	142	84	27
Batterier ²	540	227	313	7	52	154	80	20
Maling, lakk, olje e.l. ²	241	105	136	4	28	67	30	7
Annet avfall ²	278	89	189	5	18	100	47	19
Husholdningen sorterer ikke avfall ...	926	259	667	55	116	277	139	80

¹ I denne tabellen er barn (ugifte hjemmeboende) 18 år og over holdt utenfor ved grupperingen av husholdninger etter type. Husholdninger som har barn bare i alderen 18 år og over, er derfor regnet som husholdninger uten barn. ² Noen husholdninger sorterer flere typer avfall. Derfor blir summen av husholdninger etter avfallstype større enn tallet på husholdninger som sorterer avfall i alt.

Tabell 22. Familier i privathusholdninger etter familietype. Personer etter alder og familietype.
3. november 1990

Alder	I alt	Enslig	Ektepar uten ugifte barn	Ektepar med ugifte barn	Mor med barn	Far med barn
Familier						
I alt	2101	845	383	693	149	31
Personer						
I alt	4779	845	766	2729	363	76
0 - 4	276	-	-	228	48	-
5 - 9	297	3	-	255	36	3
10 - 14	335	3	-	290	31	11
15 - 19	415	20	1	334	43	17
20 - 24	380	107	14	206	44	9
25 - 29	357	100	35	175	42	5
30 - 34	310	66	20	209	14	1
35 - 39	338	32	19	263	19	5
40 - 44	379	32	26	288	25	8
45 - 49	305	33	31	215	19	7
50 - 54	217	27	54	122	11	3
55 - 59	185	32	77	62	10	4
60 - 64	207	47	115	40	4	1
65 - 69	250	87	132	26	4	1
70 - 74	220	82	123	11	3	1
75 - 79	159	82	71	3	3	-
80 - 84	82	45	32	2	3	-
85 - 89	47	34	10	-	3	-
90 -	20	13	6	-	1	-

Tabell 23. Hovedtall for par og personer i par. 3. november 1990

	I alt	Gifte		Samboende		
		I alt	Uten barn ¹	Med barn ¹	I alt	Uten barn ¹
Par						
I alt						
Tallet på barn i husholdningen¹						
0						
1						
2						
3						
4						
5 og over						
Parets yrkesaktivitet i uka 27. oktober - 2. november 1990						
Ingen yrkesaktiv						
En yrkesaktiv						
Begge yrkesaktive						
Personer						
I alt						
Alder						
0 - 19						
20 - 29						
30 - 39						
40 - 49						
50 - 59						
60 - 69						
70 -						
Høyeste utdanning						
Barne- og ungdomsskolenivå						
Gymnasnivå						
Universitets- og høgskolenivå						
Uoppgitt, ingen utdanning eller utdanning på førskolenivå						

Tallene i denne tabellen er ikke ferdige. Tabellen vil bli utarbeidet seinere, og kan fås ved å vende seg til Statistisk sentralbyrå, Folketellingskontoret.

¹ I denne tabellen er barn (ugifte hjemmeboende) 18 år og over holdt utenfor ved grupperingen av par. Par som har barn bare i alderen 18 år og over, er derfor regnet som par uten barn.

Tabell 24. Barn 0-17 år etter alder, familietype og mors/fars yrkesaktivitet i uka 27. oktober - 2. november 1990

Alder	I alt	Ektepar med barn			Mor med barn		Far med barn	
		Ingen av foreldrene yrkesaktive	En av foreldrene yrkesaktiv	Begge foreldrene yrkesaktive	Mor ikke yrkesaktiv	Mor yrkesaktiv	Far ikke yrkesaktiv	Far yrkesaktiv
I alt ¹	1136	38	324	608	68	74	4	20
0	45	1	16	16	8	4	-	-
1	61	4	16	28	6	7	-	-
2	63	5	23	24	4	7	-	-
3	59	2	21	30	2	4	-	-
4	48	1	18	23	5	1	-	-
5	61	2	22	30	4	3	-	-
6	69	3	25	31	5	4	-	1
7	46	2	18	20	4	1	-	1
8	48	1	12	24	7	3	-	1
9	70	1	19	45	2	3	-	-
10	54	1	18	25	3	5	1	1
11	76	1	11	56	1	4	1	2
12	65	2	20	35	4	3	-	1
13	67	-	14	44	4	2	1	2
14	70	3	13	47	-	5	-	2
15	73	2	20	44	2	2	-	3
16	80	3	17	47	2	6	1	4
17	81	4	21	39	5	10	-	2

¹ Barn 0-17 år i alt er ikke det samme som personer 0-17 år i alt. Se tekstdelen, pkt. 4.1.

Tabell 25. Personer 67 år og over. Alder, tallet på personer i husholdningen, husholdningstype og indikatorer for boligstandard. 3. november 1990

	I alt	67 - 69 år		70 - 79 år		80 - 89 år		90 år og over	
		Bor alene	Bor med flere	Bor alene	Bor med flere	Bor alene	Bor med flere	Bor alene	Bor med flere
I alt	729	47	105	141	251	67	85	13	20
I felleshusholdning	50	-	1	-	13	-	23	-	13
I privathusholdning i alt	679	47	104	141	238	67	62	13	7
Hustype									
Frittliggende enebolig eller våningshus tilknyttet gårdsdrift	561	37	97	104	207	43	58	8	7
Småhus	97	7	4	31	25	21	4	5	-
Blokk, leiegård, forretningsbygg, bygg for felleshusholdning e.l.	21	3	3	6	6	3	-	-	-
Tallet på rom. Kjøkken									
1 - 2 rom	123	17	6	41	15	30	7	7	-
Med kjøkken	120	17	6	40	15	28	7	7	-
Uten kjøkken	3	-	-	1	-	2	-	-	-
3 - 4 rom	300	19	48	67	103	26	29	5	3
5 rom eller flere	256	11	50	33	120	11	26	1	4
Byggår									
- 1900	105	5	13	23	36	11	13	2	2
1901 - 1960	288	24	49	50	105	25	26	6	3
1961 - 1990	286	18	42	68	97	31	23	5	2
Oppvarmingskilder									
Én kilde, i alt	328	25	51	61	115	45	23	7	1
Sentralvarme, elektriske ovner, varmekabler e.l.	209	15	31	47	62	34	13	6	1
Ovner for flytende brensel	28	2	4	1	16	1	4	-	-
Ovner for fast brensel	91	8	16	13	37	10	6	1	-
To eller flere kilder, i alt	351	22	53	80	123	22	39	6	6
Sentralvarme og én eller flere andre kilder	32	1	5	9	14	1	2	-	-
Andre kombinasjoner	319	21	48	71	109	21	37	6	6
Sanitærforhold									
Har både bad og WC	586	41	93	118	215	52	51	10	6
Har WC, men ikke bad	24	2	1	5	6	3	5	1	1
Har bad, men ikke WC	9	-	2	3	3	-	1	-	-
Har verken bad eller WC	60	4	8	15	14	12	5	2	-
Etasjeplassering. Heis									
Boliger med beboelsesrom i én etasje i alt	431	31	60	99	135	54	38	9	5
1. etasje, kjelleretasje eller underetasje	346	24	50	74	115	43	30	5	5
2. etasje eller høyere	85	7	10	25	20	11	8	4	-
I hus med heis	-	-	-	-	-	-	-	-	-
I hus uten heis	85	7	10	25	20	11	8	4	-
Boliger med beboelsesrom i flere etasjer	248	16	44	42	103	13	24	4	2
Plan i boligen									
Boliger med kjøkken, bad, WC og minst ett beboelsesrom på ett plan ..	532	34	83	113	191	49	47	9	6
Eie-/leieform									
Eies i alt	512	32	88	94	197	41	50	3	7
Privat	441	28	87	64	179	28	46	2	7
Gjennom borettslag e.l.	71	4	1	30	18	13	4	1	-
Leies	167	15	16	47	41	26	12	10	-

Tabell 26. Folkemengde etter alder, kjønn og type bostedsstrøk/grunnkrets. 3. november 1990

	I alt	Alder										
		0-6	7-15	16-19	20-24	25-29	30-49	50-59	60-66	67-69	70-79	80-
Kommunen	4834	407	575	341	380	357	1332	404	309	152	392	185
Menn	2413	207	279	189	218	177	682	201	154	73	164	69
Kvinner	2421	200	296	152	162	180	650	203	155	79	228	116
Type bostedsstrøk og kjønn												
Tettsteder												
Tettbygde strøk	2385	198	306	176	183	172	690	158	136	68	188	110
Menn	1144	99	145	100	103	90	345	74	66	28	62	32
Kvinner	1241	99	161	76	80	82	345	84	70	40	126	78
0091 Skjønhaug	1747	143	217	132	140	120	513	110	97	44	135	96
Menn	836	75	106	75	79	62	256	52	46	19	40	26
Kvinner	911	68	111	57	61	58	257	58	51	25	95	70
0093 Høiås	638	55	89	44	43	52	177	48	39	24	53	14
Menn	308	24	39	25	24	28	89	22	20	9	22	6
Kvinner	330	31	50	19	19	24	88	26	19	15	31	8
Sprettbygde strøk	2429	206	268	165	193	184	638	244	171	83	202	75
Menn	1257	107	133	89	113	86	334	125	87	44	102	37
Kvinner	1172	99	135	76	80	98	304	119	84	39	100	38
Uoppgitt	20	3	1	-	4	1	4	2	2	1	2	-
Delområde, grunnkrets og kjønn												
01 Vestre Trøgstad	2561	220	289	174	205	194	712	209	162	65	202	129
Menn	1260	117	145	96	110	102	362	101	84	30	73	40
Kvinner	1301	103	144	78	95	92	350	108	78	35	129	89
0101 Tosebygda	236	20	20	9	19	15	61	25	22	6	29	10
Menn	122	13	9	4	9	7	35	11	12	4	13	5
Kvinner	114	7	11	5	10	8	26	14	10	2	16	5
0102 Haugland	147	15	14	9	10	14	41	14	11	3	10	6
Menn	72	4	6	7	3	9	20	6	7	1	6	3
Kvinner	75	11	8	2	7	5	21	8	4	2	4	3
0103 Kirkebygda	67	3	5	4	8	3	17	11	4	3	6	3
Menn	36	2	5	2	3	2	8	6	2	3	2	1
Kvinner	31	1	-	2	5	1	9	5	2	-	4	2
0104 Skjønhaug	313	22	54	33	17	18	112	19	13	4	15	6
Menn	151	13	25	19	11	7	53	12	6	-	4	1
Kvinner	162	9	29	14	6	11	59	7	7	4	11	5
0105 Gåpårud	1470	124	164	103	129	108	406	93	87	40	123	93
Menn	704	64	82	57	72	58	205	41	42	19	38	26
Kvinner	766	60	82	46	57	50	201	52	45	21	85	67
0106 Tveiten	126	16	12	9	7	13	26	17	11	4	9	2
Menn	73	11	8	5	5	5	14	10	7	2	5	1
Kvinner	53	5	4	4	2	8	12	7	4	2	4	1
0107 Jørgentvedt	202	20	20	7	15	23	49	30	14	5	10	9
Menn	102	10	10	2	7	14	27	15	8	1	5	3
Kvinner	100	10	10	5	8	9	22	15	6	4	5	6
02 Østre Trøgstad	882	71	113	68	73	54	238	74	60	32	76	23
Menn	450	32	54	38	44	21	123	41	29	17	39	12
Kvinner	432	39	59	30	29	33	115	33	31	15	37	11
0201 Risbråte	222	18	36	23	20	19	64	15	9	8	9	1
Menn	109	7	17	15	9	8	32	10	4	4	2	1
Kvinner	113	11	19	8	11	11	32	5	5	4	7	-
0202 Hamnås	330	32	36	23	33	27	82	30	22	8	30	7
Menn	166	15	20	14	20	9	43	14	11	2	13	5
Kvinner	164	17	16	9	13	18	39	16	11	6	17	2
0203 Bingen	194	14	23	11	15	8	47	20	15	9	25	7
Menn	108	7	11	4	12	4	23	14	7	6	17	3
Kvinner	86	7	12	7	3	4	24	6	8	3	8	4
0204 Årstad	136	7	18	11	5	-	45	9	14	7	12	8
Menn	67	3	6	5	3	-	25	3	7	5	7	3
Kvinner	69	4	12	6	2	-	20	6	7	2	5	5
03 Båstad	1371	113	172	99	98	108	378	119	85	54	112	33
Menn	691	57	79	55	62	53	194	57	40	25	52	17
Kvinner	680	56	93	44	36	55	184	62	45	29	60	16
0301 Måstad	151	11	10	15	13	11	42	18	9	7	10	5
Menn	82	8	4	8	11	6	19	9	3	5	5	4
Kvinner	69	3	6	7	2	5	23	9	6	2	5	1
0302 Olberg	585	51	98	42	37	45	176	39	30	13	45	9
Menn	285	19	46	28	22	22	89	17	15	5	18	4
Kvinner	300	32	52	14	15	23	87	22	15	8	27	5
0303 Skjenneberg	243	22	22	14	13	22	55	24	24	20	19	8
Menn	126	16	9	5	7	12	28	14	12	9	11	3
Kvinner	117	6	13	9	6	10	27	10	12	11	8	5

Tabell 26 (forts.). Folkemengde etter alder, kjønn og type bostedsstrøk/grunnkrets. 3. november 1990

	I alt	Alder										
		-6	7-15	16-19	20-24	25-29	30-49	50-59	60-66	67-69	70-79	80-
Grunnkrets og kjønn (forts.)												
0304 Håkås	180	14	29	17	10	17	47	17	8	6	10	5
Menn	92	8	15	7	7	7	26	9	2	5	4	2
Kvinner	88	6	14	10	3	10	21	8	6	1	6	3
0305 Hvammer	96	6	7	5	12	4	33	9	1	4	12	3
Menn	49	4	3	3	8	3	19	3	-	-	4	2
Kvinner	47	2	4	2	4	1	14	6	1	4	8	1
0306 Fjell	116	9	6	6	13	9	25	12	13	4	16	3
Menn	57	2	2	4	7	3	13	5	8	1	10	2
Kvinner	59	7	4	2	6	6	12	7	5	3	6	1
Uoppgitt	20	3	1	-	4	1	4	2	2	1	2	-

Tabell 27. Yrkesaktive 16 år og over, etter næring, kjønn og type bostedsstrøk/grunnkrets. 3. november 1989 - 2. november 1990

	I alt	Jordbruk, skogbruk, fiske og fangst	Oljeutvinning og bergverksdrift	Industri	Kraft- og vannforsyning	Bygge- og anleggsvirksomhet	Varehandel, hotell- og restaurantvirksomhet	Transport, lagring, post- og telekommunikasjoner	Bank-, finans- og forsikringsvirksomhet, eiendomsdrift og forretningsmessig tjenesteyting	Offentlig, sosial og privat tjenesteyting
Kommunen	2443	350	6	339	21	267	429	195	127	709
Menn	1384	247	5	243	16	248	195	131	66	233
Kvinner	1059	103	1	96	5	19	234	64	61	476
Type bostedsstrøk og kjønn										
Tettsteder										
Tettbygde strøk	1160	42	2	186	19	146	228	104	77	356
Menn	645	32	2	133	15	134	112	62	37	118
Kvinner	515	10	-	53	4	12	116	42	40	238
0091 Skjønhaug	863	26	2	127	11	108	172	72	53	292
Menn	472	20	2	87	9	97	86	43	28	100
Kvinner	391	6	-	40	2	11	86	29	25	192
0093 Heiås	297	16	-	59	8	38	56	32	24	64
Menn	173	12	-	46	6	37	26	19	9	18
Kvinner	124	4	-	13	2	1	30	13	15	46
Sprettbygde strøk	1275	308	4	152	2	120	200	90	48	351
Menn	733	215	3	109	1	113	82	68	28	114
Kvinner	542	93	1	43	1	7	118	22	20	237
Uoppgitt	8	-	-	1	-	1	1	1	2	2
Delområde, grunnkrets og kjønn										
01 Vestre Trøgstad	1304	152	5	175	11	152	236	102	72	399
Menn	724	106	4	117	9	137	111	69	40	131
Kvinner	580	46	1	58	2	15	125	33	32	268
0101 Tosebygda	129	31	1	9	-	21	22	5	9	31
Menn	72	20	-	5	-	19	10	4	6	8
Kvinner	57	11	1	4	-	2	12	1	3	23
0102 Haugland	80	20	-	11	-	4	13	11	3	18
Menn	45	15	-	8	-	4	3	10	2	3
Kvinner	35	5	-	3	-	-	10	1	1	15
0103 Kirkebygda	35	7	-	8	-	2	4	1	1	12
Menn	21	6	-	5	-	1	2	1	1	5
Kvinner	14	1	-	3	-	1	2	-	-	7
0104 Skjønhaug	171	6	-	22	2	20	32	16	9	64
Menn	95	5	-	10	2	16	20	12	6	24
Kvinner	76	1	-	12	-	4	12	4	3	40
0105 Gåpårud	714	25	2	107	9	90	145	56	45	235
Menn	391	19	2	78	7	83	68	31	22	81
Kvinner	323	6	-	29	2	7	77	25	23	154
0106 Tveiten	66	24	-	7	-	4	10	3	3	15
Menn	39	16	-	4	-	4	6	1	2	6
Kvinner	27	8	-	3	-	-	4	2	1	9
0107 Jørgentvedt	109	39	2	11	-	11	10	10	2	24
Menn	61	25	2	7	-	10	2	10	1	4
Kvinner	48	14	-	4	-	1	8	-	1	20
02 Østre Trøgstad	452	82	1	66	-	44	91	15	13	140
Menn	256	63	1	51	-	42	38	12	5	44
Kvinner	196	19	-	15	-	2	53	3	8	96
0201 Risbråte	120	25	-	14	-	9	21	5	3	43
Menn	63	21	-	10	-	9	5	5	2	11
Kvinner	57	4	-	4	-	-	16	-	1	32
0202 Hamnås	179	17	-	33	-	16	39	7	7	60
Menn	100	12	-	24	-	15	21	5	1	22
Kvinner	79	5	-	9	-	1	18	2	6	38
0203 Bingen	85	17	1	15	-	9	18	2	3	20
Menn	52	13	1	13	-	9	9	1	2	4
Kvinner	33	4	-	2	-	-	9	1	1	16
0204 Årstad	68	23	-	4	-	10	13	1	-	17
Menn	41	17	-	4	-	9	3	1	-	7
Kvinner	27	6	-	-	-	1	10	-	-	10
03 Båstad	679	116	-	97	10	70	101	77	40	168
Menn	398	78	-	74	7	68	45	49	20	57
Kvinner	281	38	-	23	3	2	56	28	20	111
0301 Måstad	87	20	-	6	-	13	10	9	4	25
Menn	51	13	-	5	-	12	1	7	3	10
Kvinner	36	7	-	1	-	1	9	2	1	15

Tabell 27 (forts.). Yrkesaktive 16 år og over i året, etter næring, kjønn og type bostedsstrøk/grunnkrets.
3. november 1990

	I alt	Jord- bruk, skog- bruk, fiske og fangst	Oljeut- vinning og berg- verks- drift	Industri	Kraft- og vann- for- syning	Bygge- og anleggs- virksom- het	Vare- handel, hotell- og restau- rant- virk- somhet	Transport, lagring, post- og telekom- munika- sjoner	Bank-, finans- og forsikrings- virksomhet, eiendoms- drift og forretnings- messig tjeneste- yting	Offent- lig, sosial og privat tjeneste- yting
Grunnkrets og kjønn (forts.)										
0302 Olberg	279	29	-	58	6	34	48	25	27	52
Menn	164	19	-	47	4	33	21	13	12	15
Kvinner	115	10	-	11	2	1	27	12	15	37
0303 Skjenneberg	107	12	-	10	2	11	18	16	4	34
Menn	64	7	-	7	2	11	10	12	1	14
Kvinner	43	5	-	3	-	-	8	4	3	20
0304 Håkås	98	26	-	5	-	4	17	18	3	25
Menn	56	18	-	3	-	4	8	10	3	10
Kvinner	42	8	-	2	-	-	9	8	-	15
0305 Hvamner	50	13	-	6	-	5	4	5	1	16
Menn	31	9	-	5	-	5	3	3	-	6
Kvinner	19	4	-	1	-	-	1	2	1	10
0306 Fjell	58	16	-	12	2	3	4	4	1	16
Menn	32	12	-	7	1	3	2	4	1	2
Kvinner	26	4	-	5	1	-	2	-	-	14
Uoppgitt	8	-	-	1	-	1	1	1	2	2

Tabell 28. Privathusholdninger. Utvalgte kjennetegn for boligstandard, og disponering av personbil. Bostedsstrøk/grunnkrets. 3. november 1990

	Alle privat- hushold- ninger	Boligen har både bad og WC	Kjøkken 6 m ² og over	Boligen bygget etter 1960	Hushold- ningen eier boligen	Hushold- ningen dispo- nerer bil	Bolig- rommene er på ett plan	Boligen ligger i 2. et. eller huset har ikke heis
Kommunen	1910	1730	1765	1043	1450	1559	1596	206
Type bostedsstrøk								
Tettsteder								
Tettbygde strøk	949	899	853	679	741	743	843	122
0091 Skjønhaug	701	663	616	525	529	540	625	99
0093 Heiås	248	236	237	154	212	203	218	23
Spredtbygde strøk	950	823	903	355	701	807	745	83
Uoppgitt	11	8	9	9	8	9	8	1
Delområde og grunnkrets								
01 Vestre Trøgstad	1027	946	927	641	761	816	880	139
0101 Tosebygda	93	82	91	34	76	79	73	8
0102 Haugland	59	52	57	19	43	50	45	5
0103 Kirkebygda	29	23	28	9	22	26	21	2
0104 Skjønhaug	115	112	97	101	94	95	110	19
0105 Gåpårud	601	564	534	429	442	460	528	85
0106 Tveiten	50	42	46	21	31	39	38	6
0107 Jørgentvedt	80	71	74	28	53	67	65	14
02 Østre Trøgstad	331	292	312	148	255	287	263	25
0201 Risbråte	75	67	71	26	56	69	56	5
0202 Hamnås	134	118	123	78	101	111	108	10
0203 Bingen	71	61	69	30	54	60	57	8
0204 Årstad	51	46	49	14	44	47	42	2
03 Båstad	541	484	517	245	426	447	445	41
0301 Måstad	60	55	58	16	45	52	47	3
0302 Olberg	210	200	203	138	176	174	187	18
0303 Skjenneberg	106	91	99	39	83	86	82	9
0304 Håkås	67	60	64	27	48	59	54	5
0305 Hvammer	45	34	41	9	34	36	33	3
0306 Fjell	53	44	52	16	40	40	42	3
Uoppgitt	11	8	9	9	8	9	8	1

0122 TRØGSTAD

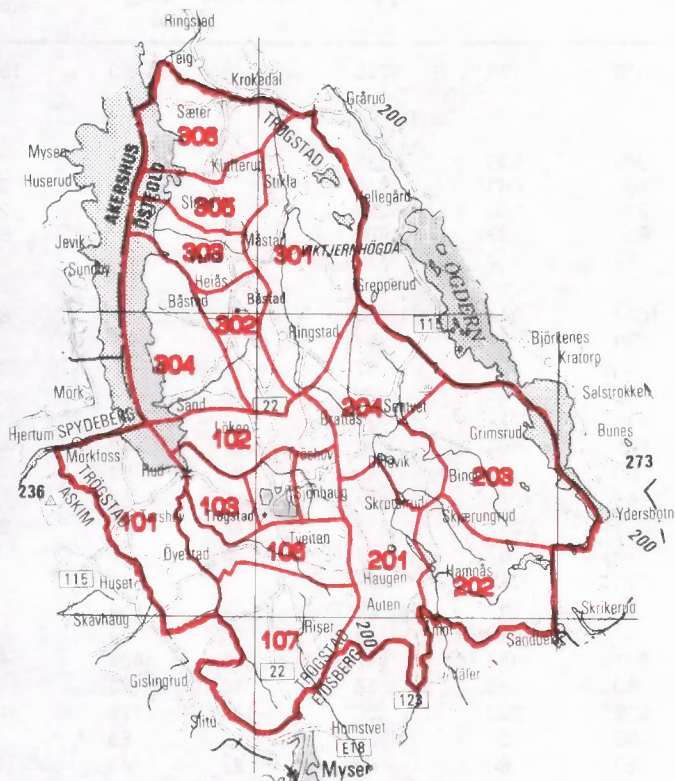

Kartgrunnlag M ca. 1:250 000
Tillatelsenr. 74/91 Statens kartverk

207 Grunnkretsnummer
Kommunegrense
Grense for delområde og grunnkrets

Utsnitt av kretskart

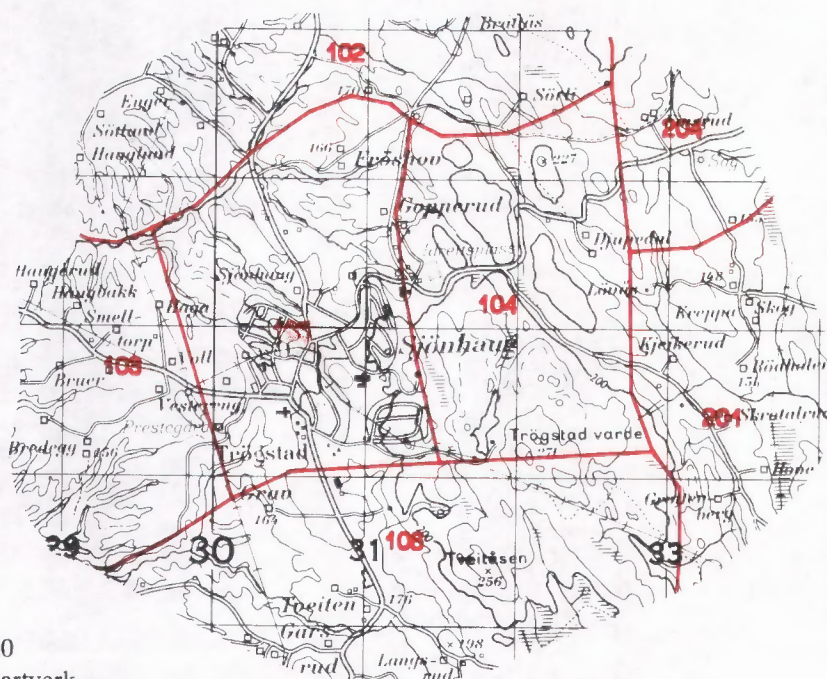

Kartgrunnlag M ca. 1:50 000
Tillatelsenr. 74/91 Statens kartverk

Avgrensning av Skjønhaug tettsted

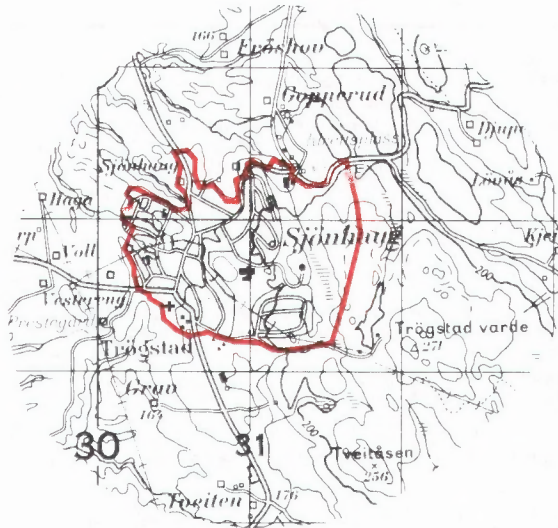

Avgrensning av Heiås tettsted

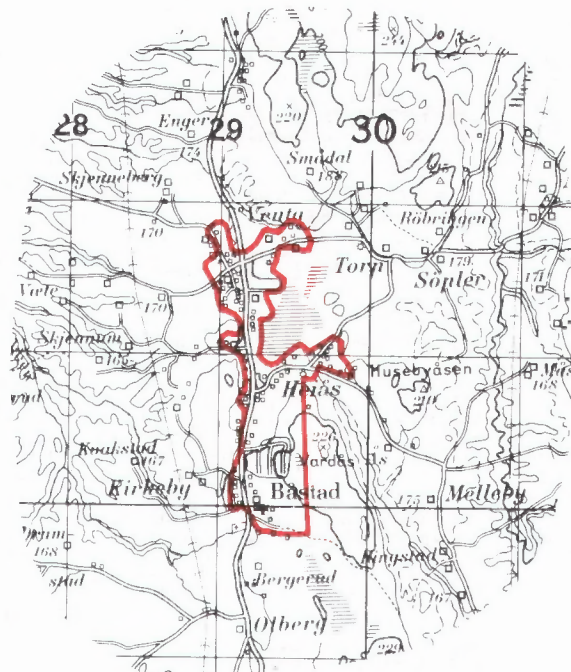

Kartgrunnlag M ca. 1:50 000
Tillatelsenr. 74/91 Statens kartverk



FoB 90

Folke- og
boligtelling 1990
gjennomføres av
Statistisk sentralbyrå

Oppgavene er undergitt taushetsplikt.
De vil bare bli brukt til å utarbeide statistikk
og vil bli oppbevart på en betryggende måte

VIKTIG:
Bruk helst
blyant eller
blå/svart kulepenn

Slik:

Ikke slik:



1 Hvem bor du sammen med i leiligheten?
Rettleidingen beskriver hva vi mener med
en leilighet. Sett flere kryss hvis nødvendig.

- | | |
|--|--|
| <input checked="" type="checkbox"/> Ingen | <input checked="" type="checkbox"/> Søsken |
| <input checked="" type="checkbox"/> Ektefelle | <input checked="" type="checkbox"/> Svigerforeldre,
svigerinne,
svoger,
svigerbarn,
tante, onkel,
niese, nevø |
| <input checked="" type="checkbox"/> Samboer | <input checked="" type="checkbox"/> Besteforeldre,
barnebarn |
| <input checked="" type="checkbox"/> Datter, sønn | <input checked="" type="checkbox"/> Andre personer |
| <input checked="" type="checkbox"/> Mor, far | |

2 Hadde du inntektsgivende arbeid i minst 100 timer i året fra 3. nov. 1989 til 2. nov. 1990?

Arbeid som ulønnet familiemedlem i
familiebedrift regnes også som inntekts-
givende arbeid (f.eks. butikk, gårdsbruk).

- Ja Nei

! Svarte du nei her, skal du ikke
fylle ut resten av denne siden.

3 Hvor mange måneder hadde du heltids- og/eller deltidsarbeid i året fra 3. nov. 1989 til 2. nov. 1990?
Se rettleidingen.

Heltid: måneder

Deltid: måneder

**4 Oppgi navn og adresse på det arbeids-
stedet (bedriften) der du hadde inntekts-
givende arbeid lengst tid i året fra
3. nov. 1989 til 2. nov. 1990.**

Med bedrift menes fabrikk, butikk,
gårdsbruk, ligningskontor e.l.

Navn:

Gate/vei:

Poststed:

**5 Beskriv virksomheten på dette arbeids-
stedet så nøyaktig som mulig.**

Skriv f.eks. produksjon av møbler, salg
av biler, bokhandel, jordbruk, utleie av
maskiner, arkitektvirksomhet e.l.

Virksomhet:

**6 Hvilket yrke (tittel) hadde du på dette
arbeidsstedet?**

Skriv f.eks. hjemmehjelp, rørlegger, frisør,
sykepleier, rengjøringshjelp, kokk, plate-
arbeider, salgskonsulent, førskolelærer e.l.

Yrke:

**7 På hvilken måte er/var du knyttet til
arbeidsstedet du oppgav i spørsmål 4?**

- Som fast eller midlertidig ansatt
- Som selvstendig næringsdrivende (eier)
- Som familiemedlem uten fast lønn
i familiebedrift

**8 Hadde du inntektsgivende arbeid i uken
27. okt. - 2. nov. 1990?**
Se rettleidingen.

- Ja Nei

! Svarte du nei her, skal du ikke
fylle ut resten av denne siden.

**9 Hva er din vanlige/avtalte
ukentlige arbeidstid?**

- 1-9 timer 30-34 timer
- 10-19 timer 35-39 timer
- 20-29 timer 40 timer eller
mer

**10 Hvor mange timer inntektsgivende arbeid
utførte du i uken 27. okt. - 2. nov.?**

- 1-9 timer 35-39 timer
- 10-19 timer 40 timer eller
mer
- 20-29 timer Ingen, jeg
arbeidet ikke
denne uken
- 30-34 timer

! Arbeidet du ikke denne uken, skal du
ikke fylle ut resten av denne siden.

**11 Hvor møtte du på arbeid i uken
27. okt. - 2. nov.?** Se rettleidingen.

Jeg møtte fast på samme arbeidssted/
adresse som jeg førte opp i spørsmål 4

Jeg møtte fast på annet sted.
Oppgi adresse

Kommune:

Gate/vei:

Poststed:

Jeg møtte på forskjellige steder
denne uken

! Møtte du på forskjellige steder denne uken,
skal du ikke fylle ut resten av denne siden.

**12 Hvor mange ganger reiste eller gikk du
fra hjemstedet til arbeidsstedet i uken
27. okt. - 2. nov.?**

Med hjemsted menes adressen i navne-
feltet øverst på skjemaet.

Ingen, jeg er bosatt på arbeidsstedet

1 gang

2-3 ganger

2-3 ganger

Ingen, jeg var ikke på hjem-
stedet denne uken

4 ganger eller
flere

! Reiste du ikke denne uken, skal du
ikke fylle ut resten av denne siden.

**13 Hvor lang tid brukte du vanligvis
fra hjemstedet til arbeidsstedet
(én vei) i uken 27. okt. - 2. nov.?**

Under 15 min 45-59 min

15-29 min 60-89 min

30-44 min 90 min eller
mer

**14 Hvilke transportmidler brukte du vanligvis
fra hjemstedet til arbeidsstedet (én vei)
i uken 27. okt. - 2. nov.?**
Sett flere kryss hvis nødvendig.

Bil Båt

Buss Brukte sykkel,
gikk i mer enn
10 min

Tog, trikk, T-bane Annet

VIKTIG:
Bruk helst
blyant eller
blå/svart kulepenn



Slik: Ikke slik:

Spørsmålene på denne siden gjelder leiligheten der oppgavegiveren er registrert bosatt 3. november 1990 ifølge Folkeregisteret, se adressen i navnefeltet på den andre siden.

- 1 Har andre som bor i leiligheten mottatt boligskjema? Ja Nei

Dersom det er mottatt ett boligskjema i leiligheten, fylles det ut og sendes tilbake i svarkonvolutt sammen med alle personskjemaene.

Dersom flere i leiligheten har fått boligskjema, er det bare nødvendig å svare på spørsmålene om boligen (leiligheten) på ett av dem. For hver leilighet skal det nyttes bare en svarkonvolutt. Send derfor alle skjemaene fra de bosatte i leiligheten tilbake i den samme svarkonvolutt.

- 2 Hvor mange rom på 6 m² eller mer er det i leiligheten? Ta ikke med kjøkken, gang, bad o.l.

1 2 3 4 5
 6 7 8 9 eller flere

- 3 Hvor stor er leiligheten målt i kvadratmeter? Regn med alle rom til boligformål, også kjøkken, gang, bad o.l.

Under 50 m² 100-129 m²
 50-59 m² 130-149 m²
 60-79 m² 150-199 m²
 80-99 m² 200 m² eller mer

- 4 Hvor stort kjøkken er det i leiligheten?

6 m² eller større Det er ikke kjøkken i leiligheten
 Mindre enn 6 m²

- 5 Er det bad eller dusj inne i leiligheten?

Ja Nei

- 6 Er det vannklosett inne i leiligheten?

Ja Nei

- 7 Hva slags oppvarmingskilder er det i leiligheten?

Sentralvarme (radiatorer e.l.) Ovner for flytende brensel (olje, parafin e.l.)
 Elektriske ovner, varmekabler e.l. Ovner for fast brensel (ved, koks e.l.)

- 8 Har leiligheten kjøkken, bad/dusj, wc og minst ett beboelsesrom i samme etasje?

Ja Nei

- 9 Hvilken etasje ligger leiligheten i? Sett flere kryss hvis leiligheten har beboelsesrom i flere etasjer.

Kjelleretasje Underetasje
 1. 2. 3. 4. 5. eller høyere

- 10 Hva slags eie-/leieforhold er det til leiligheten? Sett bare ett kryss.

Jeg/vi eier den gjennom et borettslag eller boligaksjeselskap
 Jeg/vi eier den alene eller sammen med andre
 Jeg/vi leier den gjennom arbeidet (tjenestebolig)
 Jeg/vi leier den for et avgrenset tidsrom
 Jeg/vi leier den på andre vilkår

- 11 Hvor mange personbiler disponerer de som bor i leiligheten?

Ingen 1 2 3 eller flere

- 12 Sorterer husholdningen til vanlig avfallet sitt? Sett bare kryss for avfallstyper som blir levert/hentet etter at de er sortert ut.

Ingen særskilt sortering. Praktisk vanskelig, mangler tilbud e.l.
 Papir Maling, lakk, olje e.l.
 Glass Annet avfall
 Batterier

- 13 Hva slags hus ligger leiligheten i? Se rettledningen.

Frittliggende enebolig eller våningshus tilknyttet gårdsdrift
 Hus i kjede, rekkehus, terrassehus eller vertikaldelt tomannsbolig
 Horisontaldelt tomannsbolig eller annet boligbygg med mindre enn 3 etasjer
 Blokk, leiegård eller annet boligbygg med 3 etasjer eller mer
 Forretningsbygg, pensjonat, aldershjem, militærforlegning eller annet bygg for felleshusholdning

- 14 Er det heis i huset?

Ja Nei

- 15 Hvor mange leiligheter er det i huset?

1 2 3 4 5
 6 7 8 9 eller flere

- 16 Når ble huset bygd? (opprinnelig byggeår)

1900 eller før 1946 - 1960
 1901 - 1920 1961 - 1970
 1921 - 1940 1971 - 1980
 1941 - 1945 1981 - 1990

Pris kr 50,00

Publikasjonen utgis i kommisjon hos Universitetsforlaget, Oslo, og er til salgs hos alle bokhandlere.

ISBN 82-537-3208-2