

1943 KVÆNANGEN



Folke- og boligtelling 1990

Kvæningen

**FOLKE- OG BOLIGTELLING
1990**

KOMMUNEHEFTE

1943 KVÆNANGEN

STATISTISK SENTRALBYRÅ
OSLO-KONGSVINGER 1991

ISBN 82-537-3076-4

EMNEGRUPPE
31 Folketellinger

ANDRE EMNEORD
Arbeidstid
Befolkning
Boliger
Grunnkretser
Husholdninger
Sysselsetting
Yrkesaktive

Forord

Hovedformålet med Folke- og bolig telling 1990 er å gi et bilde av befolkningen og levekårene i det norske samfunnet.

Et annet viktig formål er å gi statistikk for mindre geografiske områder som kommuner og deler av kommuner. For å dekke dette formålet gir Statistisk sentralbyrå ut et statistisk hefte for hver kommune.

Når kommuneheftene for alle kommuner i et fylke er publisert, vil det bli laget et fylkessammendrag med tabeller som svarer til dem som finnes i kommuneheftene. Når alle kommunene i landet har fått sine hefter, vil det også bli laget et sammendrag for hele landet.

Innen utgangen av 1992 vil en endelig folketellingsfil være etablert, og det blir utarbeidet et hefte som dokumenterer folketellingsprosjektet.

Resultatene fra FoB90 vil i tillegg være tilgjengelig i databaser i SSB, bl.a. Regionalstatistisk database. Det er videre planer om en spredning av folketellingsdata i tilknytning til publisering av annen statistikk fra SSB. Resultatene vil også kunne leveres på maskinlesbar form. For brukere som ønsker ytterligere bearbeiding av materialet, vil SSB utføre dette mot kostnadsdekning.

Oslo/Kongsvinger, 29. juli 1991

Svein Longva

Jan Furseth

Innhold

	Side
Tabellregister	6
Figurdel	7
Tekstdel	
1. Formål	8
2. Opplegg og gjennomføring	8
2.1. Statistikkens omfang	8
2.2. Grunnlag for statistikken	8
2.3. Datainnsamling	8
3. Feilkilder og usikkerhet ved resultatene	8
4. Enheter, geografiske nivåer og kjennemerker	9
4.1. Enheter	9
4.2. Geografiske nivåer	10
4.3. Kjennemerker	11
4.3.1. Personkjennemerker	11
4.3.2. Boligkjennemerker	14
4.3.3. Husholdningskjennemerker	15
5. Merknader til tabellene	16
Tabelldel	17
Vedlegg	
Kart over grunnkretser	
Kart over tettsteder	
Personskjema	
Boligskjema	

Standardtegn i tabeller

- Null
- 0,0 Mindre enn 0,5 av den brukte enheten

Tabellregister

	Side
1. Folkemengde ved folketellingene 1875 - 1990, etter kommunegrensene pr. 3. november 1990	17
2. Folkemengde etter kjønn, ekteskadelig status og alder. 3. november 1990	17
3. Hovedtall for utdanning. Personer 16-66 år etter yrkesaktivitet, arbeidstid i året, kjønn og utdanning. 3. november 1989 - 2. november 1990	18
4. Personer 16 år og over. Hovedtall for yrkesaktivitet i året 3. november 1989 - 2. november 1990	19
5. Hovedtall for yrkesaktive i året 3. november 1989 - 2. november 1990	20
6. Yrkesaktive 16 år og over, etter alder og næring/yrkesfelt. 3. november 1989 - 2. november 1990	21
7. Yrkesaktive 16 år og over, etter kjønn, arbeidstid i året og næring/yrkesfelt. 3. november 1989 - 2. november 1990	22
8. Hovedtall for yrkesaktive i uka 27. oktober - 2. november 1990, etter vanlig/avtalt arbeidstid	24
9. Yrkesaktive 16 år og over i uka 27. oktober - 2. november 1990, etter kjønn, vanlig/avtalt arbeidstid og næring/yrkesfelt	25
10. Yrkesaktive 16 år og over med fast oppmøteplass på arbeid i uka 27. oktober - 2. november 1990, etter tallet på arbeidsreiser, reisetid og yrkesfelt/oppmøteplass	26
11. Yrkesaktive 16 år og over med fast arbeidsreise i uka 27. oktober - 2. november 1990, etter reisemåte, oppmøteplass, tallet på arbeidsreiser, reisetid og etter reisemåte, kjønn og alder	27
12. Boliger og bosatte. Hustype, tallet på rom, kjøkken. 3. november 1990	28
13. Boliger, rom og bosatte, etter hustype. 3. november 1990	28
14. Boliger etter eieform og areal. Rom og bosatte, etter eieform. 3. november 1990	28
15. Boliger etter tallet på rom og tallet på bosatte. 3. november 1990	29
16. Boliger etter husets byggeår og hustype/eieform/oppvarmingskilde. Bosatte og rom, etter husets byggeår. 3. november 1990	29
17. Boliger og bosatte. Sanitærutstyr, størrelse og tilgjengelighet. 3. november 1990	30
18. Boliger etter standardindikatorer. Bosatte etter alder og standardindikatorer. 3. november 1990	31
19. Husholdninger, familier og personer, etter type husholdning. Husholdninger etter type husholdning og tallet på familier i husholdningen/yrkesaktivitet i husholdningen/eieform/tallet på rom i boligen og kjøkken. 3. november 1990	32
20. Husholdninger, familier og personer, etter husholdningsstørrelse/type husholdning. Absolutte tall og prosent. 3. november 1990	33
21. Husholdninger etter type husholdning og disponering av personbil/avfallssortering. 3. november 1990	34
22. Familier i privathusholdninger etter familietype. Personer etter alder og familietype. 3. november 1990	34
23. Hovedtall for par og personer i par. 3. november 1990	35
24. Barn 0-17 år etter alder, familietype og mors/fars yrkesaktivitet i uka 27. oktober - 2. november 1990	35
25. Personer 67 år og over. Alder, tallet på personer i husholdningen, husholdningstype og indikatorer for boligstandard. 3. november 1990	36
26. Folkemengde etter alder, kjønn og type bostedsstrøk/grunnkrets. 3. november 1990	37
27. Yrkesaktive 16 år og over, etter næring, kjønn og type bostedsstrøk/grunnkrets. 3. november 1989 - 2. november 1990	38
28. Privathusholdninger. Utvalgte kjennetegn for boligstandard, og disponering av personbil. Bostedsstrøk/grunnkrets. 3. november 1990	39

Figur 1. Yrkesaktive 16 år og over, etter næring. Prosent. 1980 og 1990

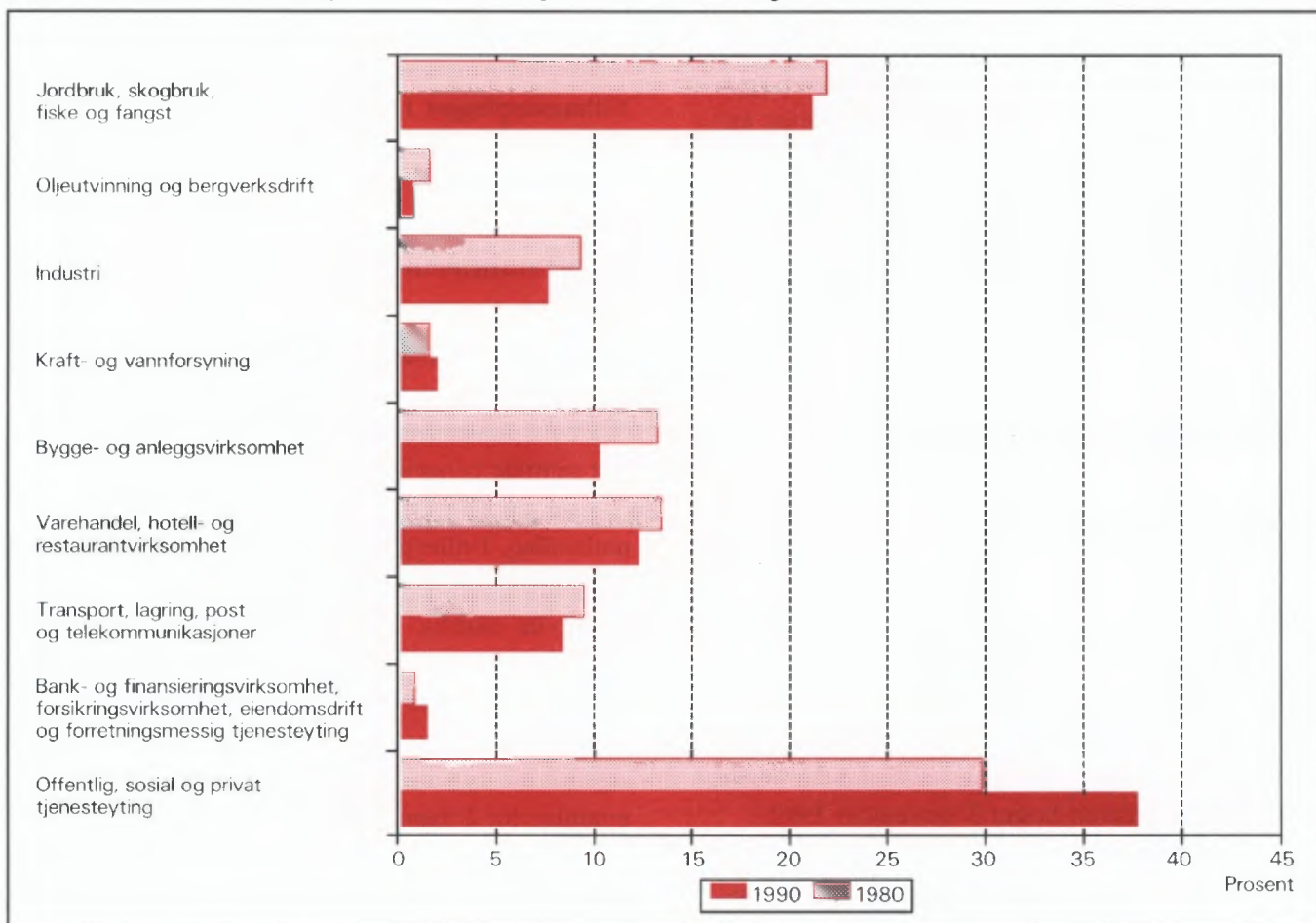

Figur 2. Hovedtall for boligstandard og disponering av bil. Prosent. 1980 og 1990

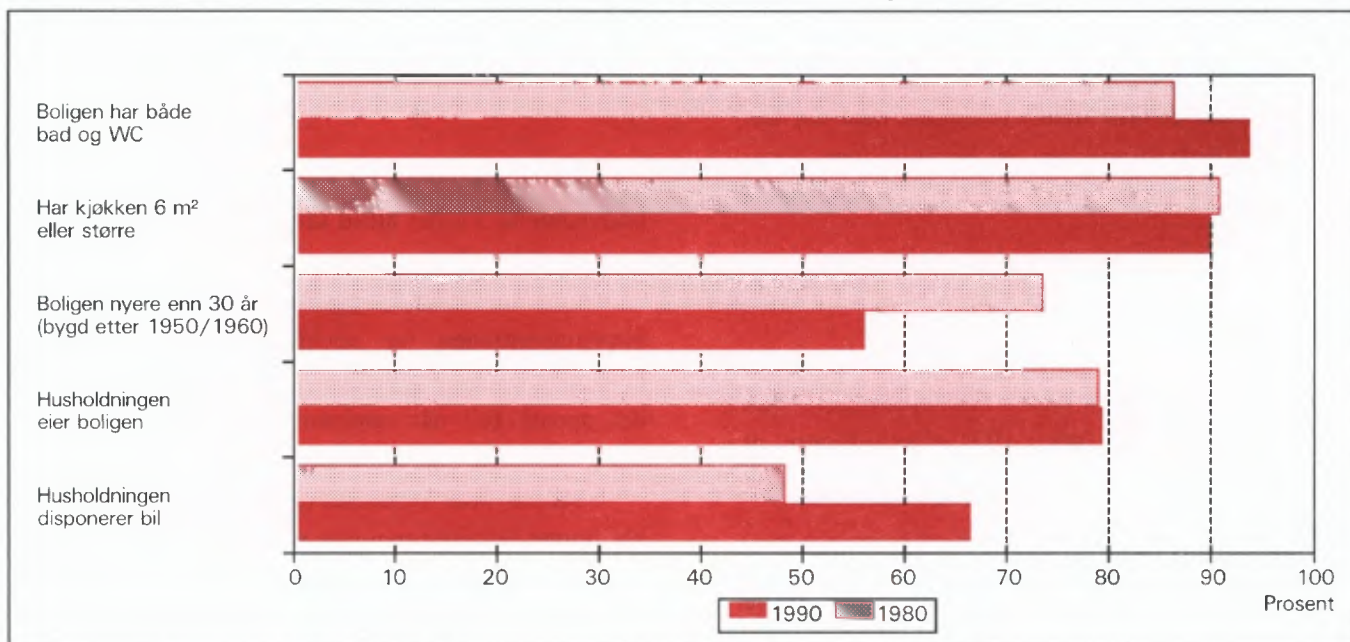

1. Formål

Hovedformålet med Folke- og bolig telling 1990 (FoB90) er å gi et bilde av befolkningen og levekårene i det norske samfunnet. Moderne folketellinger legger stor vekt på å se opplysninger om boliger og boforhold, sysselsetting og yrke, utdannings- og inntektsforhold, arbeidsreiser mv. i sammenheng.

Formålet med denne publikasjonen er å gi en beskrivelse av hver kommune, og av områder som er mindre enn kommune (delområder, kretser, tettsteder).

2. Opplegg og gjennomføring

2.1. Statistikkens omfang

FoB90 omfatter alle personer (også utenlandske statsborgere) som var registrert bosatt i Norge på tellingstidspunktet 3. november 1990, ifølge forskriftene om føringen og ordningen av folkeregistrene.

Boligtellingen har med alle privatboliger der minst én person var registrert bosatt 3. november 1990.

Tellingen omfatter *ikke* boliger som var ubebodd eller som var bebodd av bare midlertidig tilstedeværende (f.eks. ugifte personer som oppholdt seg utenom foreldrehjemmet på grunn av skolegang). Det er heller ikke hentet inn opplysninger om boligen for forpleide i aldershjem, pleiehjem, barnehjem og andre fellesinstitusjoner.

Enheter *hus* er ikke med i tellingen, men det blir gitt enkelte opplysninger om det huset boligen ligger i.

2.2. Grunnlag for statistikken

I kommuner med færre enn 6 000 innbyggere fikk alle personer som var født i 1974 eller tidligere, et personskjema. Den eldste i hver familie fikk i tillegg et boligskjema.

De fleste opplysningene i folke- og bolig tellingen kommer fra disse skjemaene. De øvrige oppgavene kommer fra ulike statistiske og administrative registre. De viktigste registerkjennemerkene er kjønn, alder og andre demografiske kjennetegn og utdanning. Det er laget et eget informasjonshefte som bl.a. beskriver bakgrunn, metode, faglig innhold og bearbeidings-

opplegg for tellingen. Heftet kan en få ved å henvende seg til SSB, Folketellingskontoret.

I kommuner med 6 000 eller flere innbyggere er grunnlaget for statistikken basert på skjemaopplysninger fra et utvalg av befolkningen 16 år og over. Tellingsopplegget i utvalgs kommunene blir omtalt i heftene for de respektive kommunene, og i det nevnte informasjonsheftet.

2.3. Datainnsamling

Folketellings skjemaene ble sendt i posten direkte til hver enkelt oppgavegiver. Navn og adresse ble påført skjemaet på forhånd på grunnlag av opplysninger fra Det sentrale personregister (DSP).

Alle oppgavegivere fikk et personskjema med rettleiding. I tillegg fikk den eldste i hver familie et boligskjema og en svarconvolutt.

Utfylte skjema fra alle oppgavegivere i leiligheten/boligen ble sendt samlet tilbake i svarconvolutten. Der det bodde flere familier i samme bolig, ble det bare brukt én svarconvolutt og bare ett boligskjema ble fylt ut. Innsamlingsmetoden gav derfor grunnlag for å danne husholdninger (se nedenfor).

Personer som ikke hadde sendt inn folketellings skjema til rett tid, fikk tilsendt inntil to adresserte purringer.

3. Feilkilder og usikkerhet ved resultatene

Under gjennomføring og bearbeiding av en statistisk undersøkelse vil det alltid kunne oppstå feil som kan gi utslag i resultatene.

De fleste feilene oppstår vanligvis under oppgaveinnhentingen og skyldes uriktige svar eller mangelfullt utfylte skjemaer. Under bearbeidingen kan det oppstå feil når opplysninger blir kodet, i vårt tilfelle spesielt opplysningene om næring og yrke.

SSB har ikke kontaktet oppgavegiver dersom det ble funnet feil eller mangler ved utfyllingen. Materialet har imidlertid gjennomgått omfattende maskinelle kontroll- og opprettingsrutiner. For kjennemerker med uoppgitt svar er det beregnet et mest mulig sannsynlig svar på grunnlag av de øvrige opplysninger personen har gitt og ut fra svarene fra andre oppgavegivere.

Kontroll- og opprettingsrutinene vil være nærmere beskrevet i publikasjonen som dokumenterer FoB90-

prosjektet. Publikasjonen vil foreligge i løpet av 1992.

SSB gjennomfører en kvalitetsundersøkelse i samband med folketellingen. Undersøkelsen tar sikte på å kontrollere kvaliteten av husholdningssammensetningen i folketellingen. Videre skal en vurdere eventuelle konsekvenser for statistikken av å nytte regelverket i folkeregisterloven som grunnlag for en geografisk plassering av befolkningen. Resultatene ventes å foreligge i 1992.

4. Enheter, geografiske nivåer og kjennemerker

Når ikke annet er nevnt, gjelder opplysningene situasjonen 3. november 1990.

4.1. Enheter

Person

Tellingen omfatter alle personer som ifølge folkeregisteret er registrert bosatt i Norge på tellingsdagen 3. november 1990. Hvem som skal regnes som bosatt og hvor de skal ha adresse, går fram av forskrifter om føringen og ordningen av folkeregistrene.

Bosatte

Med bosatte menes personer bosatt i privathusholdninger. Tallet på *bosatte i alt* vil derfor være mindre enn tallet på *personer i alt* i kommunen (folkemengde).

Barn

I tabellene 19-21 og 23-24 omfatter begrepet *Barn* ugifte hjemmeboende barn under 18 år som er registrert bosatt i familien til minst en av foreldrene eller andre foresatte. Eldre barn som bor hjemme, er ikke regnet som barn etter denne definisjonen.

Par (ektepar og samboerpar)

Som *Par* regnes gifte par og samboerpar.

Gifte par er ektepar som er registrert bosatt i samme privatbolig, aldershjem, pleiehjem e.l.

Samboerpar er personer som lever sammen i ekteskapslignende forhold uten å ha inngått formelt ekteskap.

Begge personene i et par må være registrert bosatt på samme adresse.

Familie

Som familie regner vi:

- ektepar og eventuelle ugifte hjemmeboende barn uansett barnets alder
- mor/far med ugifte hjemmeboende barn uansett barnets alder
- hver enkelt person som ikke hører med i gruppene over (enslig)

Et familienummer inngår som kjennemerke for hver person i Det sentrale personregister. Grupperingen til familie i tellingen er gjort med utgangspunkt i dette familienummeret.

Alle i en familie i tellingen må være registrert bosatt på samme adresse (samme kommune og poststed), og de kan bare inngå i én husholdning. Personer, f.eks. ektefeller, som etter denne regelen er plassert på hvert sitt sted, er ikke gruppert til samme familie i tellingen, selv om de har likt familienummer i Det sentrale personregister.

Barn som har gått ut av familien fordi de har fått egne barn, har meldt flytting og/eller inngått ekteskap, blir aldri regnet til foreldrenes familie på et senere tidspunkt. Når f.eks. et ektepar bor sammen med et skilt barn, danner ektefellene og barnet hver sin familie.

En familie kan aldri bestå av mer enn to generasjoner.

Ugifte søsken som bor sammen i en bolig der ingen av foreldrene er bosatt, blir regnet som hver sin énpersonfamilie.

Personer med ukjent bosted eller familienummer blir regnet som enslige (énpersonfamilier).

I et samboerpar utgjør hver av samboerne sin egen familie sammen med egne barn. Felles barn er med i familien til én av foreldrene.

Husholdning

Til samme husholdning regnes personer som er registrert bosatt i samme bolig. En slik husholdning blir kalt *bolighusholdning*. Husholdninger kan bestå av en eller flere familier. Sammensetningen til bolighusholdninger har hovedsakelig skjedd ut fra innsendingsmåte (felles retur) og opplysninger gitt i tellingsskjemaet. Selv om Det sentrale personregister ikke gir oversikt over hvem som bor sammen i den enkelte bolig, er adresseopplysningene i registeret nyttet som et supplement i arbeidet med husholdningene.

I tellingen blir det skilt mellom privat- og felleshusholdning.

Gruppen *Privathusholdning* omfatter personer som er registrert bosatt i samme privatbolig. Siden alle opplysninger om husholdninger i tellingen er knyttet til denne typen, er tallet på husholdninger i alt derfor lik tallet på privathusholdninger.

Til *Felleshusholdning* er regnet beboere (forpleide) som er registrert bosatt i aldershjem, pleiehjem, barnehjem o.l. Tilsatte som er bosatt i/ved felleshusholdningen, er alltid regnet som bosatte i privathusholdning. Det samme gjelder militært personell som er registrert bosatt i forlegningen.

Folketellingen gir ikke statistikk over felleshusholdninger. Det er hovedsakelig fordi personer som oppholder seg på institusjon, men som er registrert bosatt hjemme, tilhører privathusholdningen de er registrert i. En statistikk på dette grunnlaget ville derfor gi et misvisende bilde.

Bolig (leilighet)

En bolig er ett eller flere rom som er bygd eller ombygd til helårs privatbolig for en eller flere personer. Det må være adkomst til rommet/rommene uten at en må gå gjennom en annen bolig. I tabellene brukes for enkelthets skyld *bolig* i stedet for privatbolig.

En bolig er da f.eks. rekkehusleilighet, leilighet i tomannsbolig, leilighet i leiegård, blokkleilighet og hybelleilighet. Enebolig er også leilighet.

En hybel i privathus er en bolig dersom den har egen inngang. I hybelhus regnes hver hybel som egen bolig, også der rom som f.eks. kjøkken og bad er felles. Leiligheter og hybler som disponeres av privathusholdninger i sykehus, institusjoner, militærforlegninger o.l., regnes alltid som egen bolig.

I noen tilfeller kan en bolig omfatte mer enn en leilighet. Det gjelder når personer i samme familie (f.eks. ugifte barn) bor i egen leilighet (f.eks. hybel-leilighet) på samme adresse som resten av familien. I slike tilfeller består boligen av alle leilighetene familiemedlemmene bruker.

Fordi begrepet bolighusholdning blir brukt, blir tallet på boliger det samme som tallet på privathusholdninger i tellingen.

Det er ikke innhentet oppgaver for boliger der ingen er registrert bosatt (se avsnitt 2.1).

Hus er ikke egen enhet i tellingen, men boligkjennemerkene omfatter enkelte opplysninger om

huset boligen ligger i.

4.2. Geografiske nivåer

Grunnkrets, delområde

Grunnkretsene er utformet slik at de skal være stabile over en rimelig tidsperiode. De består av et sammenhengende geografisk område, og har mest mulig ensartet natur, næringsgrunnlag, kommunikasjonsforhold og bebyggelse. Folkemengde og areal bør ikke variere for sterkt. Visse variasjoner i befolkningsgrunnlaget vil likevel forekomme - en krets i spredtbygde strøk kan ha under 100 innbyggere, mens de tettest utbygde byområdene kan ha over 1 000.

Fordi kretsen skal være stabil, er den ikke knyttet opp til tettstedsavgrænsingen. En krets kan derfor inneholde både tett og spredt bebyggelse.

Det er ikke stilt krav om at grunnkretsgrensene skal falle sammen med grensene for kirkesogn, skole- eller valgkrets.

Landet er delt inn i om lag 13 600 grunnkretser.

Grunnkretsene er gruppert sammen til *delområder* (bydeler/bygdelag). Et delområde består vanligvis av 1 000 - 3 000 personer i spredtbygde strøk og 3 000 - 5 000 i tettbygde. I alt er det om lag 1 550 delområder i landet.

Alle adressene i landet er gitt kode for grunnkrets og delområde. Kodene er en del av datagrunnlaget i Det sentrale personregister. Grunnkretsinndelingen i FoB90 er sammenlignbar med FoB80. I visse tilfeller (ved kretsdelinger i perioden) må sammenligningen skje med utgangspunkt i grupper av 1990 kretser.

Kart over grunnkretser og delområder er med som vedlegg til heftet.

Kommune

Den enkelte person er i tellingen regnet å ha sitt bosted i den kommune og i den bolig hvor vedkommende var registrert som bosatt i Folkeregisteret 3. november 1990.

Hovedregelen er at en person skal registreres som bosatt der han eller hun tar sin døgnhvile. De viktigste unntakene fra denne hovedregelen gjelder:

- Ugifte personer som pga. studier, skolegang eller verneplikts-/siviltjeneste oppholder seg utenom foreldrenes/forsørgers bolig. De skal være registrert i foreldrenes/forsørgers bolig.

- Gifte personer som mesteparten av tiden må bo borte fra hjemmet pga. arbeid, studier, verneplikts-/siviltjeneste (f.eks. yrkesaktive som er ukependlere). De skal være registrert i ektefellenes felles bolig.
- Personer som er innlagt på sykehus eller anbrakt i fengsel, arbeidsanstalt e.l. De skal være registrert der de var bosatt før innleggelsen/anbringelsen.

Personer som ikke kan henføres til en bestemt bolig, er regnet til gruppen *Uten fast bopel*. De regnes med i den kommunen der de sist hadde fast bosted.

Det er ikke innhentet opplysninger om midlertidig bosted. Folketellingen gir derfor ikke oppgaver over den tilstedeværende befolkningen.

Tettsted

For at en hussamling skal regnes som tettsted, må det bo minst 200 personer der, og avstanden mellom husene må normalt ikke overstige 50 meter. Det er tillatt med skjønnsmessige avvik for områder som ikke skal eller kan bebygges. Dette kan f.eks. være parker, idrettsanlegg, industriområder, eller naturlige hindringer som elver eller dyrkbare områder. Hussamlinger som naturlig hører med til tettstedet, tas med inntil en avstand på 400 meter fra tettstedskjernen.

Tettstedsavgrensingen er uavhengig av grunnkretsinnndelingen, og kan også gå på tvers av kommuneinnndelingen.

Kart over tettstedene i kommunen er med som vedlegg til heftet.

4.3. Kjennemerker

4.3.1. Personkjennemerker

Alder

I fordelingen etter alder er den enkelte person gruppert etter alder pr. 31. desember 1990. (Alder = 1990 minus fødselsår.)

Arbeidsreiser - generelt

Arbeidsreiseopplysningene omfatter oppmøteplass, tallet på arbeidsreiser, reisetid og reisemåte (se dette). Kjennemerkene gjelder personer 16 år og over som utførte inntektsgivende arbeid i tellingsuka fra 27. oktober til 2. november og som hadde en fast opp-

møteplass. Arbeidsreiseopplysningene gjelder reisen fra hjemstedet (registrert bosted) til arbeidsstedet.

Det ble lagt spesiell vekt på utformingen av arbeidsreisespørsmålene. Både i spørsmålsteksten og rettleidingen ble det forklart at *hjemstedet* er den boligadressen som vedkommende var registrert bosatt på ifølge Folkeregisteret 3. november 1990.

Arbeidsreiser - tallet på

Tallet på arbeidsreiser er det antall ganger oppgavegiver reiste *fra* hjemstedet *til* arbeidsstedet (én veg) i tellingsuka. Med *Hjemsted* menes alltid den boligadresse vedkommende er registrert bosatt på. For personer som bodde midlertidig på f.eks. hybel eller brakke denne uka, er reisen mellom hybel/brakke og arbeidssted ikke tatt med. Personer som arbeidet hjemme (f.eks. bønder) er gruppert til *reiste ikke*. Det samme gjelder personer som ikke var på hjemstedet i løpet av tellingsuka.

Arbeidstid

Tellingen har opplysninger om arbeidstid både i året (12-månedersperioden), og i tellingsuka fra 27. oktober -2. november 1990. For uka er det dessuten skilt mellom vanlig/avtalt og faktisk arbeidstid.

Arbeidstid i året

Årlig arbeidstid er i FoB90 oppgitt som det samlede tallet på hele måneder vedkommende hadde arbeid, heltid og/eller deltid, i alle arbeidsforhold. Som heltid er regnet samlet arbeidstid på 30 timer eller mer i uka, noe som svarer til 120 timer eller mer over en 4-ukersperiode. Fravær er ikke trukket fra. Summen av måneder med heltids- og deltidsarbeid kan ikke overstige 12.

Arbeidstid i uka (vanlig/avtalt)

Den avtalte ukentlige arbeidstidstiden er oppgitt i timeverk og viser det timetallet den yrkesaktive har avtale om. For yrkesaktive som ikke hadde inngått avtale om en bestemt arbeidstid, gjelder oppgaven den gjennomsnittlige arbeidstiden. Det samme gjelder for personer med varierende arbeidstid eller for dem som har skiftarbeid kombinert med friperioder. Faste forberedelser ut over ordinær arbeidstid er inkludert (lærere). Arbeidstid i flere arbeidsforhold skulle summeres. Betalt fravær er ikke trukket fra, mens tilfeldig merarbeid (sesongvariasjoner, overtid) derimot ikke er lagt til.

Arbeidstid i uka (utført)

Faktisk utført arbeidstid er oppgitt i timeverk. Overtid og annet ekstraarbeid er inkludert, men begrepet omfatter ikke fravær som skyldtes sykdom, ferie, permisjon med lønn o.l. Personer som ikke var på arbeid i tellingsuka, f.eks. på grunn av skift- eller turnusfridager, utførte ikke inntektsgivende arbeid denne uka.

Bosted

Se *Kommune* i avsnitt 4.2.

Bostedsstrøk (tettbygd - spredtbygd)

Se *Tettsted* i avsnitt 4.2.

Ekteskapelig status

Det er brukt fire hovedgrupperinger etter ekteskapelig status, nemlig ugifte, gifte, enker/enkemenn og separerte/skilte. Ekteskapelig status beskriver den formelle situasjonen, ikke faktiske samlivsforhold (samboere).

Familietype

Under omtalen av enheten *familie* (avsnitt 4.1 ovenfor) er det gjort rede for hvem som skal regnes til samme familie. På grunnlag av hvilke personer som inngår i familien og hva for ekteskapelig status de har, blir familiene inndelt i typer, slik:

Enslig	enpersonfamilie
Ektepar uten barn	familien inneholder et ektepar, men ingen ugifte, hjemmeboende barn.
Ektepar med barn	familien inneholder et ektepar, og parets ugifte, hjemmeboende barn uansett alder.
Mor/far med barn	familien inneholder mor eller far og deres ugifte, hjemmeboende barn uansett barnets alder.

Familietyperen baserer seg på den formelle ekteskapelige statusen til personene i familien. I et samboerpar utgjør hver av samboerne derfor sin egen familie.

Heltid/deltid

En person kommer i gruppa heltidsarbeid når summen av avtalt/vanlig arbeidstid i alle arbeidsforhold er 30 timer eller mer i uka (120 timer eller mer over en 4-ukersperiode).

Næring

Yrkesaktive personer 16 år og over er gruppert etter næring ut fra opplysninger om 12-månedersperioden. Kjennermerket er knyttet til det arbeidsforholdet som hadde lengst varighet. Det er ikke innhentet særskilte oppgaver om næring for tellingsuka fra 27. oktober til 2. november.

Næringsgrupperingen er foretatt etter 1983-utgaven av Standard for næringsgruppering (Standarder for norsk statistikk 2). Standarden er et fem-sifret pyramidisk system der hvert siffer angir et grupperingsnivå.

FoB80 ble gruppert etter den forrige utgaven av næringsstandard (utgitt i 1978). De viktigste endringene fra denne utgaven finnes under Detaljhandel. Standardendringene har ingen betydning for sammenlignbarheten med forrige telling for næring på 1-sifret nivå.

Næringsgrupperingen kan etter mindre modifikasjoner på tabellnivå sammenlignes med International Standard Industrial Classification of all Economic Activities (ISIC) av 1968.

FN vedtok en ny versjon av ISIC i 1989. Den nye versjonen vil etter hvert bli innarbeidet i næringsstandard i de fleste land i Europa. Når den nye standarden blir innført i Norge, vil folketellingsmaterialet få næringskoder etter ISIC -89 i tillegg til de nåværende.

Oppmøteplass på arbeid

Oppmøteplassen er det stedet hvor oppgavegiver møtte fram ved arbeidsdagens start. Grupperingskriterium er kommune. Personer som møtte på ulike steder, var til sjøs e.l. har ikke fast oppmøteplass.

Reisemåte til arbeidet

Reisemåten gjelder de transportmidlene vedkommende til vanlig brukte på arbeidsreisen (én veg).

Reisetid til arbeidet

Reisetiden er tiden det tar å komme *fra* hjemstedet (registrert boligadresse) *til* arbeidsstedet (én veg). I reisetiden er gangtid og ventetid under reisen regnet med. Det samme gjelder faste gjøremål, f.eks. å bringe barn til barnehage. Tilfeldige gjøremål og forsinkelser inngår derimot ikke.

For pendlere som bodde midlertidig utenfor hjemmet (hybel, brakke) er reisetiden regnet fra hjemstedet og fram til arbeidsstedet.

Spredthbygd/tettbygd strøk

Se *Tettsted* i avsnitt 4.2.

Utdanning

Utdanningsopplysningene i publikasjonen er hentet fra datafil over befolkningens høyeste utdanning pr. 1. oktober 1989, såkalt omkodet utgave (grupperingen av grunnleggende fagutdanning avlagt før skoleåret 1972/73 er også basert på 9-årig grunnskole og plassert på klasstrinn 10, nivå 3). Folketellingsmaterialet vil bli oppdatert med utdanningsopplysninger pr. 1. oktober 1990 så snart denne årgangen foreligger.

Opplysningene om utdanning fullført i utlandet etter 1. november 1980 er mangelfulle i data-materialet. Dette gjelder spesielt for de utenlandsfødte. SSB gjennomfører derfor en egen undersøkelse i 1991 om innvandreres utdanning. Resultatene fra undersøkelsen er ikke med i denne publikasjonen, men vil senere inngå i tellingsmaterialet.

Fra og med 1987 er all SSBs utdanningsstatistikk basert på 6-sifrede utdanningskoder, etter Standard for utdanningsgruppering - Revidert 1989 (Standarder for norsk statistikk 7). Standarden er bygd opp som et pyramidisk klassifikasjonssystem. Utdanningene er først ordnet i grove grupper etter (samlet) varighet ved normal studieprogresjon. Gruppene kalles *utdanningsnivåer*. Innenfor hvert nivå er utdanningene delt opp etter *fagfelt* og *faggrupper*. En del utdanninger som tidligere var plassert på for lavt nivå, har skiftet nivå ved overgang til revidert standard. De største gruppene er ingeniør- og helsefagutdanninger.

Resultatene fra utdanningsstatistikken blir nå presentert etter omkodet utdanningskode (se ovenfor), mens folketellingen i 1980 er basert på uomkodet versjon av den gamle standarden. Derfor er ikke resultatene fra de to tellingene sammenlignbare. SSB kan lage sammenlignbar statistikk på *grovt* nivå (grupper av utdanningsnivåer) ved å dele inn FoB80 etter ny standard og kode om all grunnleggende fagutdanning til 9 år. Slik statistikk må utføres som betalt oppdrag.

Yrke

Yrkesaktive personer 16 år og over er gruppert etter yrke ut fra opplysninger om 12-månedersperioden. Kjennermerket er knyttet til det arbeidsforholdet som hadde lengst varighet. Det er ikke innhentet særskilte oppgaver om yrke for tellingsuka fra

27. oktober til 2. november.

Grunnlaget for yrkesgrupperingen er Standard for yrkesgruppering i offentlig norsk statistikk (utgitt av Arbeidsdirektoratet i 1965). Standarden blir ofte omtalt som NYK (Nordisk yrkesklassifisering). Til folketellingen i 1980 ble standarden ajourført av SSB ved at nye yrkesbetegnelser ble plassert inn på sitt riktige sted i systemet, en del yrkesgrupper ble slått sammen og noen ble splittet i flere grupper. Etter 1980 har SSB fortsatt ajourføringen med nye yrkesbetegnelser.

Yrke i folketellingen er kodet med tre av standardens i alt fem siffer.

Yrke er kodet på samme måte og etter samme standard både i FoB80 og FoB90, slik at det er mulig å sammenligne yrkesstatistikk mellom de to tellingene.

NYK og dermed tellingen er bare i begrenset grad sammenlignbar med den nyeste (1988) utgaven av International Standard Classification of Occupations (ISCO). Derimot er det godt samsvar med forrige ISCO (1958, revidert i 1968). Det er denne versjonen som pr. 1990 blir brukt i de fleste europeiske land.

Yrkesaktivitet

I FoB90 er det innhentet oppgaver om yrkesaktiviteten både for de siste 12 månedene (3. november 1989 til 2. november 1990) og for den siste uka før tellingstidspunktet (27. oktober - 2. november 1990).

Som yrkesaktive er regnet personer 16 år og over som *hadde* inntektsgivende arbeid i minst 100 timer i 12-månedersperioden. Inntektsgivende arbeid er alt arbeid som blir utført mot betaling i form av lønn, inntekt av egen virksomhet, provisjon, honorarer o.l. Deltidsarbeid, vikararbeid, pass av barn, feriejobber o.l. er også med. Det samme gjelder sykefravær, ferie, permisjon med lønn o.l. Ved folketellingen i 1980 skulle slikt fravær ikke regnes med. Arbeid som familiemedlem uten fast lønn i familiebedrift (f.eks. butikk, gårdsbruk) og verneplikts-/siviltjeneste er også regnet som yrkesaktivitet.

De som var yrkesaktive i 12-månedersperioden svarte også på om de *hadde* inntektsgivende arbeid av minst 1 times varighet i uka 27. oktober til 2. november 1990. Ved folketellingen i 1980 måtte en ha *utført* minst én times arbeid for å bli regnet som yrkesaktiv i uka. Tellingene i 1980 og 1990 kan sammenlignes fordi FoB90 også kan fordele de yrkesaktive etter utført arbeidstid i uka.

Yrkesstatus

Yrkesaktive personer 16 år og over er gruppert etter yrkesstatus ut fra arbeidsforholdet de oppgav for 12-månedersperioden. Det er ikke innhentet særskilte oppgaver om yrkesstatus for tellingsuka fra 27. oktober til 2. november.

Personer (også mediere) som arbeidet i firmaer organisert som aksjeselskap, andelslag eller annen selskapsform med begrenset ansvar, er alltid regnet som ansatte.

En person er regnet som selvstendig dersom vedkommende drev virksomhet alene for egen regning eller sammen med andre med ubegrenset ansvar (f.eks. i ansvarlig selskap).

Gruppen *Familiemedlem uten fast lønn i familiebe-drift* omfatter personer som arbeidet i familievirksomhet uten fast lønn, og som verken var eier eller medeier i virksomheten. Et familiemedlem uten fast lønn kan imidlertid ha lønn for arbeidet i form av kost og losji, andel av overskott e.l.

Der ektefeller arbeidet i felles virksomhet (f.eks. gårdsbruk) som ikke var organisert som aksjeselskap e.l., er den ene ektefellen regnet som selvstendig og den andre som familiemedlem uten fast lønn, med mindre begge ektefellene var registrert som eiere av virksomheten.

4.3.2. Boligkjennemerker

Boligkjennemerkene gjelder bare for privatboliger og personer i privathusholdninger.

Areal

Boligens areal er det samlede arealet av rom på 6 m² eller mer som blir brukt til boligformål. I tillegg er også entré, ganger, trapperom, vaskerom o.l. med i arealet.

Bosatte pr. bolig

Bosatte pr. bolig er lik tallet på bosatte i privatboliger dividert med tallet på boliger i alt.

Byggeår

Byggeåret er det året da minst halvparten av boligene i huset var ferdig til innflytting. For hus som er ombygget, er det oppgitt opprinnelig byggeår.

Eie-/leieform

Som *eiere* er også regnet personer som har boret ved aksje eller andel.

Som *leie for et avgrenset tidsrom* er regnet leieavtaler som løper til en bestemt dato, også framleie. Boliger stilt til disposisjon gjennom arbeidsforhold for en avgrenset tidsperiode er derimot regnet med blant *tjenesteboliger*.

Leie av boligen på *Andre vilkår* gjelder f.eks. ved leiekontrakt ifølge husleieloven, muntlig leieavtale eller kåravtale. Obligasjonsleilighet og trygdeleilighet er også tatt med her.

Etasjeplassering

Etasjeplasseringen viser i hvilken av bygningens etasjer boligen har rom til boligformål. For boliger som går over flere plan, er alle etasjer oppgitt.

Hustype

En *enebolig* ligger fritt med minst en halv meters avstand til neste bygning. Den kan også inneholde en hybelleilighet, og ett eller flere rom kan være i bruk som hybel.

Våningshus tilknyttet gårdsdrift omfatter alle typer bolighus på gårdsbruket.

Et *hus i kjede* (også enebolig i kjede) er forbundet med et annet hus med bod, garasje/carport, svalgang e.l.

I et *terrassehus* er leilighetene bygd sammen i en skråning der flere av leilighetene har terrasse på hele eller deler av taket til leiligheten under.

Terrasseblokk er regnet som blokk og ikke som terrassehus.

Annet boligbygg med mindre enn tre etasjer omfatter for eksempel firemannsbolig, enebolig med mindre enn en halv meters avstand mellom husene o.l.

Leiligheten ligger i et *forretningsbygg* eller i et bygg for *felleleshusholdning* dersom mindre enn halvparten av golvarealet i huset brukes til privatbolig.

I noen tabeller er hus i kjede, terrassehus og annet boligbygg med mindre enn tre etasjer slått sammen og gitt betegnelsen *småhus*.

Kjøkken

Kjøkkenet er den delen av boligen der det er installert utstyr til matlaging. Kjøkkenet kan være et eget rom,

men trenger ikke å være det (åpne løsninger).

Dersom flere boliger har felles kjøkken, f.eks. hybler i et hybelbygg, er alle boligene regnet å være uten kjøkken.

I størrelsen på kjøkkenet er også medregnet golvplass til benker og skap.

Oppvarmingskilde

I FoB90 er alle oppvarmingskilder i boligen tatt med, mens det ved forrige telling bare var den viktigste som ble registrert.

Plan i boligen

Boligen er regnet å ligge på ett plan dersom kjøkken, bad/dusj, wc og minst ett beboelsesrom er i samme etasje uten trapper imellom.

Tilgjengelighet

Som et mål for boligens tilgjengelighet er det nytt et inndeling etter plan i boligen, boligens etasjeplassering i bygningen og om huset har heis.

Rom - tallet på

Tallet på rom inkluderer beboelsesrom på 6 m² eller mer som kan brukes året rundt. Kjøkken, bad, wc, vaskerom, gang o.l. er ikke med, og heller ikke rom som bare blir brukt til næringsvirksomhet.

Rom pr. bolig

er summen av alle rom dividert med tallet på boliger. I FoB90 er det ikke innhentet spesifiserte oppgaver over tallet på rom i boliger med ni eller flere rom. I oppgavene for *rom i alt* er tallene for antall rom i boliger med ni eller flere rom derfor beregnet ut fra et gjennomsnittstall. Data fra Boforholdsundersøkelsen 1988 er brukt som beregningsgrunnlag.

Avfallssortering (kildesortering)

Oppgavene over avfallssortering viser utvalgte avfallstyper som blir sortert ut fra husholdningsavfallet og levert/hentet etter at de er sortert ut. Hver husholdning kunne krysse av for flere typer utsortert avfall. Noen husholdninger sorterer flere typer avfall. Derfor blir summen av husholdninger etter avfallstype større enn tallet på husholdninger som sorterer avfall i alt.

Bil - antall i husholdningen

Med å disponere bil menes å eie/leie bil eller ha mulighet til privat bruk av firmabil. Stasjonsvogn, kombinert bil og varebil som blir brukt til privatkjøring, er også regnet med i tallet på biler.

Familier - antall i husholdningen

Se *Familie* i avsnitt 4.1 og *Familietype* i avsnitt 4.3.

Husholdningstype (tallet på barn i husholdningen)

I tabellene er husholdningene delt inn i enperson- og flerpersonhusholdninger. Flerpersonhusholdninger er videre delt inn i husholdninger med og uten barn.

Vårt begrep *Barn* omfatter ugifte hjemmeboende barn under 18 år som er registrert bosatt i familien til minst en av foreldrene eller andre foresatte. Eldre barn som bor hjemme, er ikke regnet inn i tallet på barn i husholdningen. Husholdninger der alle de hjemmeboende barna er 18 år eller eldre, blir derfor regnet til gruppen flerpersonhusholdninger uten barn.

Privat-/fellehusholdning

Gruppen *Privathusholdning* omfatter alle personer som er registrert bosatt i samme privatbolig.

Beboere (forpleide) som er registrert bosatt i aldershjem, pleiehjem, barnehjem o.l. tilhører en *Fellehusholdning*. Det er ikke innhentet husholdnings- og boligopplysninger for disse husholdningene.

4.3.3. Husholdningskjennemerker

Husholdningskjennemerkene gjelder for privathusholdninger og personer registrert bosatt i privathusholdninger.

5. Merknader til tabellene

Tabell 1

Tabell 1 gir sammenlignbare tall tilbake til 1875 etter kommuneinndelingen i 1990.

I 1965 ble en del av Skjervøy (Meilandsområdet) overført til Kvæningen. Likeledes ble et mindre område (gården Mannskarvik) overført i 1972.

I tabell 1 omfatter tallene for 1946 og tidligere ikke folketallet (i alt 97 personer pr. 1. november 1960) i området som ble overført fra Skjervøy til Kvæningen.

Vernepliktige - konsekvenser for sysselsettingstall

Oppgaver over de vernepliktige og sivilt tjenestepliktige er innhentet gjennom Forsvarets overkommando

og Siviltjenesteadministrasjonen. På grunn av rapporteringsrutinene vil ikke alle oppgavene være kommet inn når kommuneheftene blir publisert.

Manglende oppgaver om verneplikts-/siviltjeneste vil kunne påvirke sysselsettingstallene for kommunen. For kommunen som helhet vil utslagene bli svært små. Avviket vil bli størst for gruppen Menn 16 - 24 år.

I forhold til oppgavene gitt i skjemaet, vil personerne dette gjelder f.eks. kunne få for få arbeids måneder i året, de vil kunne bli tildelt feil hovednæring og -yrke, eller de kan bli feilaktig gruppert som ikke yrkesaktive.

De fullstendige oppgavene om verneplikts- og sivil-tjeneste vil bli innarbeidet i det endelige folketellingsmaterialet.

Tabell 1. Folkemengde¹ ved folketellingene 1875-1990, etter kommunegrenser pr. 3. november 1990

År	Folke- mengde	År	Folke- mengde	År	Folke- mengde	År	Folke- mengde
1875 ...	1646*	1920 ...	1906*	1960 ...	2485	1980 ...	1843
1900 ...	1764*	1946 ...	2402*	1970 ...	2093	1990 ...	1639

¹ Tall markert med stjerne er ikke korrigeret for enkelte mindre grenseendringer.

K i l d e: Folketellinger, materiale i SSB og Norsk samfunnsvitenskapelig datatjeneste (NSD).

Tabell 2. Folkemengde etter kjønn, ekteskapelig status og alder. 3. november 1990

Alder	I alt	Menn					Kvinner				
		I alt	Ugifte	Gifte	Enkemenn	Separer- te og skilte	I alt	Ugifte	Gifte	Enker	Separer- te og skilte
I alt	1639	832	454	327	13	38	807	334	328	125	20
0 - 4	90	45	45	-	-	-	45	45	-	-	-
5 - 9	81	50	50	-	-	-	31	31	-	-	-
10 - 14	85	37	37	-	-	-	48	48	-	-	-
15 - 19	131	59	59	-	-	-	72	72	-	-	-
20 - 24	148	76	71	5	-	-	72	64	8	-	-
25 - 29	119	70	60	10	-	-	49	31	16	-	2
30 - 34	81	46	25	18	-	3	35	13	19	2	1
35 - 39	92	46	19	25	-	2	46	6	38	-	2
40 - 44	118	64	19	37	-	8	54	2	48	-	4
45 - 49	90	55	13	34	-	8	35	3	29	2	1
50 - 54	104	51	12	35	-	4	53	4	38	5	6
55 - 59	95	45	10	31	-	4	50	3	39	6	2
60 - 64	84	49	8	35	1	5	35	2	26	6	1
65 - 69	85	42	11	29	1	1	43	2	17	24	-
70 - 74	90	38	5	30	1	2	52	1	26	24	1
75 - 79	61	25	4	17	3	1	36	2	13	21	-
80 - 84	50	21	4	13	4	-	29	2	8	19	-
85 - 89	28	12	2	8	2	-	16	2	3	11	-
90 -	7	1	-	-	1	-	6	1	-	5	-
0 - 6	130	69	69	-	-	-	61	61	-	-	-
7 - 12	94	47	47	-	-	-	47	47	-	-	-
13 - 15	50	24	24	-	-	-	26	26	-	-	-
16 - 19	113	51	51	-	-	-	62	62	-	-	-
20 - 44	558	302	194	95	-	13	256	116	129	2	9
45 - 66	405	212	45	144	1	22	193	12	141	30	10
67 -	289	127	24	88	12	3	162	10	58	93	1
16 - 24	261	127	122	5	-	-	134	126	8	-	-
25 - 39	292	162	104	53	-	5	130	50	73	2	5
40 - 66	523	276	64	181	1	30	247	14	189	30	14

Tabell 3. Hovedtall for utdanning. Personer 16-66 år etter yrkesaktivitet, arbeidstid i året, kjønn og utdanning¹.
3. november 1989 - 2. november 1990

Kjønn og høyeste utdanning	I alt	Ikke yrkesaktive	Yrkesaktive					
			I alt	Heltid		Deltid		Både heltid og deltid i løpet av året
				Hele året	Deler av året	Hele året	Deler av året	
I alt	1076	360	716	373	168	63	75	37
Menn								
I alt	565	169	396	230	110	9	27	20
Barne- og ungdomsskolenivå, 1-9 år i alt	225	89	136	70	43	5	9	9
Folkeskoleutdanning	141	64	77	41	21	4	5	6
9-årig ungdomsskole	62	22	40	19	14	1	3	3
Ungdomsskolenivå ellers	22	3	19	10	8	-	1	-
Gymnasnivå I, 10 år, i alt	134	27	107	54	36	1	11	5
Allment fagfelt	9	2	7	4	3	-	-	-
Industri, håndverk og teknikk	76	20	56	28	17	-	7	4
Samferdsel	13	2	11	2	7	-	1	1
Helsevern	-	-	-	-	-	-	-	-
Jordbruk, skogbruk og fiske	13	1	12	6	3	-	3	-
Gymnasnivå I ellers	23	2	21	14	6	1	-	-
Gymnasnivå II, 11 - 12 år, i alt	127	31	96	62	24	1	4	5
Allment fagfelt	15	6	9	5	2	-	2	-
Administrasjon og økonomi	11	1	10	7	3	-	-	-
Industri, håndverk og teknikk	68	17	51	30	15	1	2	3
Samferdsel	12	3	9	6	3	-	-	-
Helsevern	-	-	-	-	-	-	-	-
Jordbruk, skogbruk og fiske	14	3	11	9	-	-	-	2
Tjenesteyting og forsvar	6	1	5	4	1	-	-	-
Gymnasnivå II ellers	1	-	1	1	-	-	-	-
Universitets- og høgsolenivå I, 13 - 14 år, i alt	19	4	15	14	1	-	-	-
Undervisning	-	-	-	-	-	-	-	-
Administrasjon, økonomi, samfunnsvitenskap og jus	5	-	5	5	-	-	-	-
Naturvitenskap og teknikk	6	3	3	3	-	-	-	-
Helsevern	1	-	1	-	1	-	-	-
Universitets- og høgsolenivå I ellers	7	1	6	6	-	-	-	-
Universitets- og høgsolenivå II, III og forskernivå, over 14 år, i alt	31	2	29	26	2	-	-	1
Undervisning	16	2	14	12	2	-	-	-
Administrasjon, økonomi, samfunnsvitenskap og jus	2	-	2	2	-	-	-	-
Naturvitenskap og teknikk	8	-	8	7	-	-	-	1
Universitets- og høgsolenivå II, III og forskernivå ellers	5	-	5	5	-	-	-	-
Uoppgitt, ingen utdanning og utdanning på førskolenivå	29	16	13	4	4	2	3	-
Kvinner								
I alt	511	191	320	143	58	54	48	17
Barne- og ungdomsskolenivå, 1-9 år i alt	235	108	127	43	27	27	29	1
Folkeskoleutdanning	136	64	72	25	9	17	21	-
9-årig ungdomsskole	64	30	34	10	15	1	7	1
Ungdomsskolenivå ellers	35	14	21	8	3	9	1	-
Gymnasnivå I, 10 år, i alt	137	45	92	36	15	20	11	10
Allment fagfelt	16	7	9	5	2	2	-	-
Industri, håndverk og teknikk	21	7	14	4	4	1	4	1
Samferdsel	1	-	1	1	-	-	-	-
Helsevern	16	3	13	6	1	3	2	1
Jordbruk, skogbruk og fiske	-	-	-	-	-	-	-	-
Gymnasnivå I ellers	83	28	55	20	8	14	5	8
Gymnasnivå II, 11 - 12 år, i alt	67	13	54	30	11	5	4	4
Allment fagfelt	20	4	16	8	6	-	2	-
Administrasjon og økonomi	19	2	17	9	2	2	1	3
Industri, håndverk og teknikk	1	-	1	-	1	-	-	-
Samferdsel	4	3	1	1	-	-	-	-
Helsevern	10	-	10	7	-	2	-	1

¹ Høyeste fullførte utdanning pr. 1. oktober 1989.

Tabell 3 (forts.). Hovedtall for utdanning. Personer 16-66 år etter yrkesaktivitet, arbeidstid i året, kjønn og utdanning¹. 3. november 1989 - 2. november 1990

Kjønn og høyeste utdanning	I alt	Ikke yrkesaktive	Yrkesaktive					
			I alt	Heltid		Deltid		Både heltid og deltid i løpet av året
				Hele året	Deler av året	Hele året	Deler av året	
Gymnasnivå II, 11-12 år (forts.)								
Jordbruk, skogbruk og fiske	3	1	2	1	1	-	-	-
Tjenesteyting og forsvar	9	2	7	4	1	1	1	-
Gymnasnivå II ellers	1	1	-	-	-	-	-	-
Universitets- og høskolenivå I, 13 - 14 år, i alt	22	3	19	14	2	1	1	1
Undervisning	2	-	2	2	-	-	-	-
Administrasjon, økonomi, samfunnsvitenskap og jus	9	2	7	4	2	-	-	1
Naturvitenskap og teknikk	-	-	-	-	-	-	-	-
Helsevern	8	1	7	6	-	1	-	-
Universitets- og høskolenivå I ellers	3	-	3	2	-	-	1	-
Universitets- og høskolenivå II, III og forskernivå, over 14 år, i alt	22	2	20	16	1	-	2	1
Undervisning	16	2	14	13	-	-	1	-
Administrasjon, økonomi, samfunnsvitenskap og jus	2	-	2	2	-	-	-	-
Naturvitenskap og teknikk	1	-	1	-	-	-	1	-
Universitets- og høskolenivå II, III og forskernivå ellers	3	-	3	1	1	-	-	1
Uoppgitt, ingen utdanning og utdanning på førskolenivå	28	20	8	4	2	1	1	-

¹ Se note 1, siden foran.

Tabell 4. Personer 16 år og over. Hovedtall for yrkesaktivitet i året 3. november 1989 - 2. november 1990

	I alt	Ikke yrkesaktive	Yrkesaktive			Prosent yrkesaktive		
			I alt	Menn	Kvinner	I alt	Menn	Kvinner
I alt	1365	635	730	408	322	53,5	59,0	47,8
Alder								
16-19	113	75	38	20	18	33,6	39,2	29,0
20-24	148	47	101	53	48	68,2	69,7	66,7
25-29	119	21	98	59	39	82,4	84,3	79,6
30-39	173	32	141	78	63	81,5	84,8	77,8
40-49	208	42	166	100	66	79,8	84,0	74,2
50-59	199	65	134	67	67	67,3	69,8	65,0
60-66	116	78	38	19	19	32,8	31,1	34,5
67-69	53	45	8	7	1	15,1	23,3	4,3
70-	236	230	6	5	1	2,5	5,2	0,7
Ekteskapelig status								
Ugifte	514	216	298	191	107	58,0	60,8	53,5
Gifte	655	275	380	190	190	58,0	58,1	57,9
Før gifte	196	144	52	27	25	26,5	52,9	17,2
Familietype								
Enslige	311	186	125	87	38	40,2	53,4	25,7
Ektepar uten ugifte barn	260	179	81	36	45	31,2	27,7	34,6
Ektepar med ugifte barn	606	190	416	236	180	68,6	72,8	63,8
Mor/far med ugifte barn	188	80	108	49	59	57,4	65,3	52,2
Utdanning								
Barne- og ungdomsskolenivå	717	442	275	146	129	38,4	43,7	33,7
Gymnasnivå	490	140	350	204	146	71,4	73,9	68,2
Universitets- og høskolenivå	99	15	84	45	39	84,8	84,9	84,8
Uoppgitt, ingen utdanning eller utdanning på førskolenivå	59	38	21	13	8	35,6	44,8	26,7

Tabell 5. Hovedtall for yrkesaktive i året 3. november 1989 - 2. november 1990

	I alt	Menn			Kvinner				Prosent	
		I alt	16-24	25-66	67-	I alt	16-24	25-66		67-
I alt	730	408	73	323	12	322	66	254	2	100,0
Næring										
Jordbruk, skogbruk, fiske og fangst	152	123	26	91	6	29	1	26	2	20,8
Oljeutvinning og bergverksdrift	5	5	-	5	-	-	-	-	-	0,7
Industri	55	31	6	25	-	24	5	19	-	7,5
Kraft- og vannforsyning	14	11	-	11	-	3	-	3	-	1,9
Bygge- og anleggsvirksomhet	74	73	16	57	-	1	1	-	-	10,1
Varehandel, hotell- og restaurantvirksomhet	88	38	11	27	-	50	21	29	-	12,1
Transport, lagring, post og telekommunikasjoner	60	45	3	39	3	15	4	11	-	8,2
Bank- og finansieringsvirksomhet, forsikringsvirksomhet, eiendomsdrift og forretningsmessig tjenesteyting	10	5	2	3	-	5	2	3	-	1,4
Offentlig, sosial og privat tjenesteyting	272	77	9	65	3	195	32	163	-	37,3
Yrkesfelt										
Teknisk, vitenskapelig, humanistisk og kunstnerisk arbeid	139	39	3	35	1	100	17	83	-	19,0
Administrasjons- og forvaltningsarbeid, bedrifts- og organisasjonsledelse	23	21	-	21	-	2	-	2	-	3,2
Kontorarbeid	39	7	1	6	-	32	8	24	-	5,3
Handelsarbeid	50	22	5	17	-	28	11	17	-	6,8
Jordbruks-, skogbruks- og fiskearbeid	152	123	25	92	6	29	1	26	2	20,8
Gruve- og sprengingsarbeid m.m.	6	6	-	6	-	-	-	-	-	0,8
Transport- og kommunikasjonsarbeid	57	45	5	37	3	12	3	9	-	7,8
Industri-, bygge- og anleggsarbeid	143	120	28	91	1	23	6	17	-	19,6
Servicearbeid og militært arbeid	121	25	6	18	1	96	20	76	-	16,6
Yrkesstatus										
Ansatt	602	309	64	241	4	293	66	227	-	82,5
Selvstendig	106	92	4	81	7	14	-	14	-	14,5
Familiemedlem uten fast lønn	22	7	5	1	1	15	-	13	2	3,0
Arbeidstid i året¹										
Bare heltid, i alt	552	349	55	285	9	203	51	150	2	75,6
Bare deltid, i alt	140	38	15	21	2	102	10	92	-	19,2
Både heltid og deltid, i alt	38	21	3	17	1	17	5	12	-	5,2
Yrkesaktiv i 12 måneder										
Heltid	380	235	22	208	5	145	23	120	2	52,1
Deltid	63	9	4	5	-	54	1	53	-	8,6
Både heltid og deltid i perioden	16	7	1	6	-	9	2	7	-	2,2
Heltid 0 - 3 måneder	4	-	-	-	-	4	-	4	-	0,5
Heltid 4 - 6 måneder	5	2	1	1	-	3	1	2	-	0,7
Heltid 7 - 9 måneder	2	2	-	2	-	-	-	-	-	0,3
Heltid 10 - 12 måneder	5	3	-	3	-	2	1	1	-	0,7
Yrkesaktiv i 6-11 måneder										
Heltid	98	69	17	48	4	29	11	18	-	13,4
Deltid	34	10	3	6	1	24	3	21	-	4,7
Både heltid og deltid i perioden	17	11	2	9	-	6	3	3	-	2,3
Yrkesaktiv i 1-5 måneder										
Heltid	74	45	16	29	-	29	17	12	-	10,1
Deltid	43	19	8	10	1	24	6	18	-	5,9
Både heltid og deltid i perioden	5	3	-	2	1	2	-	2	-	0,7
Avtalt arbeidstid i uka										
Ikke yrkesaktiv i uka	161	87	29	52	6	74	27	46	1	22,1
1- 9 timer	21	6	1	4	1	15	2	13	-	2,9
10-19 timer	38	7	1	6	-	31	4	27	-	5,2
20-29 timer	48	14	1	13	-	34	5	29	-	6,6
30-34 timer	33	17	6	10	1	16	3	13	-	4,5
35-39 timer	276	155	23	131	1	121	23	98	-	37,8
40 timer og over	153	122	12	107	3	31	2	28	1	21,0

¹ Heltid er samlet arbeidstid på 30 timer eller mer i uka (alle arbeidsforhold), noe som svarer til 120 timer eller mer over en fireukersperiode.

Tabell 6. Yrkesaktive 16 år og over, etter alder og næring/yrkesfelt. 3. november 1989 - 2. november 1990

	I alt	Alder									Pro- sent yrkes- aktive
		16-19	20-24	25-29	30-39	40-49	50-59	60-66	67-69	70-	
I alt	730	38	101	98	141	166	134	38	8	6	100,0
Næring											
Jordbruk	67	9	2	5	7	17	14	8	4	1	9,2
Skogbruk	3	-	1	1	-	-	1	-	-	-	0,4
Fiske og fangst	82	4	11	19	10	16	15	4	1	2	11,2
Oljeutvinning og bergverksdrift	5	-	-	-	-	4	1	-	-	-	0,7
Industri i alt	55	3	8	5	8	14	13	4	-	-	7,5
Næringsmiddel-, drikkevare- og tobaksindustri	26	2	4	-	5	5	7	3	-	-	3,6
Tekstil-, beklednings-, lær- og lærvareindustri	19	-	2	1	2	8	6	-	-	-	2,6
Trevareindustri	5	1	2	1	-	-	-	1	-	-	0,7
Treforedling, grafisk industri og forlag	3	-	-	2	-	1	-	-	-	-	0,4
Kjemisk industri, mineral-, olje-, kull-, gummi- og plastindustri	-	-	-	-	-	-	-	-	-	-	-
Keramikk- og glassindustri	-	-	-	-	-	-	-	-	-	-	-
Metallindustri	-	-	-	-	-	-	-	-	-	-	-
Verkstedindustri	2	-	-	1	1	-	-	-	-	-	0,3
Industri ellers	-	-	-	-	-	-	-	-	-	-	-
Kraft- og vannforsyning	14	-	-	-	6	3	4	1	-	-	1,9
Bygge- og anleggsvirksomhet	74	-	17	12	16	13	13	3	-	-	10,1
Varehandel	60	9	14	7	10	10	8	2	-	-	8,2
Hotell- og restaurantdrift	28	4	5	3	2	3	7	4	-	-	3,8
Landtransport	25	-	2	2	6	6	5	3	1	-	3,4
Sjøtransport	12	1	1	2	3	5	-	-	-	-	1,6
Transport ellers, lagring, post og telekommunikasjoner	23	2	1	3	3	5	6	1	-	2	3,2
Bank- og finansieringsvirksomhet	4	-	-	1	2	1	-	-	-	-	0,5
Forsikringsvirksomhet, eiendomsdrift og forretningsmessig tjenesteyting	6	-	4	-	1	-	1	-	-	-	0,8
Offentlig administrasjon, forsvar, politi og rettsvesen	57	2	7	3	15	18	10	2	-	-	7,8
Renovasjon og rengjøring	-	-	-	-	-	-	-	-	-	-	-
Undervisning og forskningsvirksomhet	51	-	3	9	17	11	8	2	1	-	7,0
Helse- og sosialtjenester	147	3	21	23	33	36	26	4	-	1	20,1
Kulturell tjenesteyting, underholdning og sport	9	1	2	1	-	3	2	-	-	-	1,2
Personlig tjenesteyting	8	-	2	2	2	1	-	-	1	-	1,1
Yrkesfelt											
Teknisk, vitenskapelig, humanistisk og kunstnerisk arbeid	139	2	18	24	36	35	20	3	-	1	19,0
Administrasjons- og forvaltningsarbeid, bedrifts- og organisasjonsledelse i alt	23	-	-	1	5	9	7	1	-	-	3,2
Offentlig administrasjons- og forvaltningsarbeid	15	-	-	1	3	6	4	1	-	-	2,1
Bedrifts- og organisasjonsledelse	8	-	-	-	2	3	3	-	-	-	1,1
Kontorarbeid	39	1	8	6	10	10	4	-	-	-	5,3
Handelsarbeid	50	6	10	6	10	10	6	2	-	-	6,8
Jordbruks-, skogbruks- og fiskearbeid	152	13	13	24	18	34	30	12	5	3	20,8
Gruve- og sprengningsarbeid m.m.	6	-	-	-	-	5	1	-	-	-	0,8
Transport og kommunikasjonsarbeid	57	2	6	4	12	15	11	4	1	2	7,8
Industri-, bygge- og anleggsarbeid i alt	143	5	29	20	27	27	27	7	1	-	19,6
Jern- og metallvarearbeid	12	-	3	2	3	2	1	-	1	-	1,6
Elektroarbeid	18	-	-	4	5	3	5	1	-	-	2,5
Trearbeid	32	1	8	5	10	3	3	2	-	-	4,4
Næringsmiddelarbeid	23	2	4	-	3	5	6	3	-	-	3,2
Maskin- og motordrift	9	-	2	4	-	1	2	-	-	-	1,2
Laste-, losse- og lagerarbeid	1	1	-	-	-	-	-	-	-	-	0,1
Industri-, bygge- og anleggsarbeid ellers	48	1	12	5	6	13	10	1	-	-	6,6
Servicearbeid og militært arbeid	121	9	17	13	23	21	28	9	1	-	16,6

Tabell 7. Yrkesaktive 16 år og over, etter kjønn, arbeidstid i året og næring/yrkesfelt. 3. november 1989 - 2. november 1990

	I alt	Yrkesaktiv i 12 måneder			Yrkesaktiv i 6-11 måneder			Yrkesaktiv i 1-5 måneder		
		Heltid ¹	Deltid ¹	Både heltid og deltid i perioden	Heltid	Deltid	Både heltid og deltid i perioden	Heltid	Deltid	Både heltid og deltid i perioden
Yrkesaktive i alt	730	380	63	16	98	34	17	74	43	5
Menn i alt	408	235	9	7	69	10	11	45	19	3
Næring										
Jordbruk	45	28	4	-	2	-	2	1	6	2
Skogbruk	3	1	-	-	1	-	-	-	-	1
Fiske og fangst	75	27	1	1	20	2	4	14	6	-
Oljeutvinning og bergverksdrift	5	5	-	-	-	-	-	-	-	-
Industri i alt	31	12	1	-	6	4	2	3	3	-
Næringsmiddel-, drikkevare- og tobakks-industri	15	4	-	-	4	1	1	2	3	-
Tekstil-, beklednings-, lær- og lærvare-industri	8	4	-	-	1	2	1	-	-	-
Trevareindustri	5	1	1	-	1	1	-	1	-	-
Treforedling, grafisk industri og forlag	1	1	-	-	-	-	-	-	-	-
Kjemisk industri, mineral-, olje-, kull-, gummi- og plastindustri	-	-	-	-	-	-	-	-	-	-
Keramikk- og glassindustri	-	-	-	-	-	-	-	-	-	-
Metallindustri	-	-	-	-	-	-	-	-	-	-
Verkstedindustri	2	2	-	-	-	-	-	-	-	-
Industri ellers	-	-	-	-	-	-	-	-	-	-
Kraft- og vannforsyning	11	9	-	1	1	-	-	-	-	-
Bygge- og anleggsvirksomhet	73	32	1	3	20	1	1	13	2	-
Varehandel	28	20	-	1	1	1	-	5	-	-
Hotell- og restaurantdrift	10	7	-	-	2	-	-	1	-	-
Landtransport	24	15	1	-	5	2	1	-	-	-
Sjøtransport	9	6	-	-	1	-	-	2	-	-
Transport ellers, lagring, post og telekommunikasjoner	12	10	1	-	1	-	-	-	-	-
Bank- og finansieringsvirksomhet	1	1	-	-	-	-	-	-	-	-
Forsikringsvirksomhet, eiendomsdrift og forretningsmessig tjenesteyting	4	1	-	1	2	-	-	-	-	-
Offentlig administrasjon, forsvar, politi og rettsvesen	29	25	-	-	2	-	-	2	-	-
Renovasjon og rengjøring	-	-	-	-	-	-	-	-	-	-
Undervisning og forskningsvirksomhet	24	20	-	-	3	-	-	1	-	-
Helse- og sosialtjenester	15	10	-	-	-	-	1	2	2	-
Kulturell tjenesteyting, underholdning og sport	4	4	-	-	-	-	-	-	-	-
Personlig tjenesteyting	5	2	-	-	2	-	-	1	-	-
Yrkesfelt										
Teknisk, vitenskapelig, humanistisk og kunstnerisk arbeid	39	35	-	-	1	-	-	2	1	-
Administrasjons- og forvaltningsarbeid, bedrifts- og organisasjonsledelse i alt	21	19	-	1	1	-	-	-	-	-
Offentlig administrasjons- og forvaltningsarbeid	15	15	-	-	-	-	-	-	-	-
Bedrifts- og organisasjonsledelse	6	4	-	1	1	-	-	-	-	-
Kontorarbeid	7	6	-	-	-	1	-	-	-	-
Handelsarbeid	22	17	-	-	-	-	-	5	-	-
Jordbruks-, skogbruks- og fiskearbeid	123	57	5	1	22	2	6	15	12	3
Gruve- og sprengningsarbeid m.m.	6	5	1	-	-	-	-	-	-	-
Transport og kommunikasjonsarbeid	45	29	2	-	8	2	1	3	-	-
Industri-, bygge- og anleggsarbeid i alt	120	50	1	5	33	5	4	17	5	-
Jern- og metallvarearbeid	11	8	-	1	2	-	-	-	-	-
Elektroarbeid	18	11	-	4	3	-	-	-	-	-
Trearbeid	32	10	1	-	11	2	1	7	-	-
Næringsmiddelarbeid	12	1	-	-	4	1	1	2	3	-
Maskin- og motordrift	9	2	-	-	5	-	1	1	-	-
Laste-, losse- og lagerarbeid	1	-	-	-	-	1	-	-	-	-
Industri-, bygge- og anleggsarbeid ellers	37	18	-	-	8	1	1	7	2	-
Servicearbeid og militært arbeid	25	17	-	-	4	-	-	3	1	-

¹ Heltid er samlet arbeidstid på 30 timer eller mer i uka (alle arbeidsforhold), noe som svarer til 120 timer eller mer over en fireukersperiode.

Tabell 7 (forts.). Yrkesaktive 16 år og over, etter kjønn, arbeidstid i året og næring/yrkesfelt. 3. november 1989 - 2. november 1990

	I alt	Yrkesaktiv i 12 måneder			Yrkesaktiv i 6-11 måneder		Yrkesaktiv i 1-5 måneder			
		Heltid ¹	Deltid ¹	Både heltid og deltid i perioden	Heltid	Deltid	Både heltid og deltid i perioden	Heltid	Deltid	Både heltid og deltid i perioden
Kvinner i alt	322	145	54	9	29	24	6	29	24	2
Næring										
Jordbruk	22	12	4	-	-	3	-	-	3	-
Skogbruk	-	-	-	-	-	-	-	-	-	-
Fiske og fangst	7	3	-	-	-	1	2	-	1	-
Oljeutvinning og bergverksdrift	-	-	-	-	-	-	-	-	-	-
Industri i alt	24	7	2	1	7	2	-	-	5	-
Næringsmiddel-, drikkevare- og tobakksindustri	11	2	1	1	2	-	-	-	5	-
Tekstil-, beklednings-, lær- og lærvareindustri	11	4	1	-	4	2	-	-	-	-
Trevareindustri	-	-	-	-	-	-	-	-	-	-
Treforedling, grafisk industri og forlag	2	1	-	-	1	-	-	-	-	-
Kjemisk industri, mineral-, olje-, kull-, gummi- og plastindustri	-	-	-	-	-	-	-	-	-	-
Keramikk- og glassindustri	-	-	-	-	-	-	-	-	-	-
Metallindustri	-	-	-	-	-	-	-	-	-	-
Verkstedindustri	-	-	-	-	-	-	-	-	-	-
Industri ellers	-	-	-	-	-	-	-	-	-	-
Kraft- og vannforsyning	3	1	1	-	-	-	-	1	-	-
Bygge- og anleggsvirksomhet	1	1	-	-	-	-	-	-	-	-
Varehandel	32	12	3	-	5	2	-	8	2	-
Hotell- og restaurantdrift	18	3	-	-	5	1	1	5	3	-
Landtransport	1	1	-	-	-	-	-	-	-	-
Sjøtransport	3	3	-	-	-	-	-	-	-	-
Transport ellers, lagring, post og telekommunikasjoner	11	6	-	2	1	-	-	2	-	-
Bank- og finansieringsvirksomhet	3	2	1	-	-	-	-	-	-	-
Forsikringsvirksomhet, eiendomsdrift og forretningsmessig tjenesteyting	2	1	-	-	-	-	1	-	-	-
Offentlig administrasjon, forsvar, politi og rettsvesen	28	12	8	-	2	1	1	1	2	1
Renovasjon og rengjøring	-	-	-	-	-	-	-	-	-	-
Undervisning og forskningsvirksomhet	27	17	6	-	1	1	1	1	-	-
Helse- og sosialtjenester	132	60	28	6	8	12	-	11	7	-
Kulturell tjenesteyting, underholdning og sport	5	1	1	-	-	1	-	-	1	1
Personlig tjenesteyting	3	3	-	-	-	-	-	-	-	-
Yrkesfelt										
Teknisk, vitenskapelig, humanistisk og kunstnerisk arbeid	100	53	18	4	6	6	1	5	6	1
Administrasjons- og forvaltningsarbeid, bedrifts- og organisasjonsledelse i alt	2	1	-	-	1	-	-	-	-	-
Offentlig administrasjons- og forvaltningsarbeid	-	-	-	-	-	-	-	-	-	-
Bedrifts- og organisasjonsledelse	2	1	-	-	1	-	-	-	-	-
Kontorarbeid	32	17	5	-	1	1	3	3	1	1
Handelsarbeid	28	10	3	-	4	2	-	7	2	-
Jordbruks-, skogbruks- og fiskearbeid	29	15	4	-	1	4	1	-	4	-
Gruve- og sprengningsarbeid m.m.	-	-	-	-	-	-	-	-	-	-
Transport og kommunikasjonsarbeid	12	7	-	2	2	-	-	1	-	-
Industri-, bygge- og anleggsarbeid i alt	23	7	2	1	7	1	-	-	5	-
Jern- og metallvarearbeid	1	1	-	-	-	-	-	-	-	-
Elektroarbeid	-	-	-	-	-	-	-	-	-	-
Trearbeid	-	-	-	-	-	-	-	-	-	-
Næringsmiddelarbeid	11	2	1	1	2	-	-	-	5	-
Maskin- og motordrift	-	-	-	-	-	-	-	-	-	-
Laste-, losse- og lagerarbeid	-	-	-	-	-	-	-	-	-	-
Industri-, bygge- og anleggsarbeid ellers	11	4	1	-	5	1	-	-	-	-
Servicearbeid og militært arbeid	96	35	22	2	7	10	1	13	6	-

¹ Se note 1, siden foran.

Tabell 8. Hovedtall for yrkesaktive i uka 27. oktober - 2. november 1990, etter vanlig/avtalt arbeidstid

	I alt	Menn					Kvinner				
		I alt	1-19 timer	20-29 timer	30-39 timer	40 timer og over	I alt	1-19 timer	20-29 timer	30-39 timer	40 timer og over
I alt	569	321	13	14	172	122	248	46	34	137	31
Alder											
16-19	17	11	2	-	5	4	6	3	1	2	-
20-24	66	33	-	1	24	8	33	3	4	24	2
25-29	72	44	3	1	26	14	28	1	3	21	3
30-39	135	73	1	-	43	29	62	8	9	33	12
40-49	144	87	2	7	46	32	57	7	6	38	6
50-59	103	53	2	3	21	27	50	19	8	17	6
60-66	25	14	2	2	5	5	11	5	3	2	1
67-69	4	3	-	-	2	1	1	-	-	-	1
70-	3	3	1	-	-	2	-	-	-	-	-
Ekteskapelig status											
Ugifte	210	140	7	5	84	44	70	7	10	47	6
Gifte	315	157	5	7	77	68	158	34	21	79	24
Før gifte	44	24	1	2	11	10	20	5	3	11	1
Familietype											
Enslige	98	73	2	3	42	26	25	2	5	15	3
Ektepar uten ugifte barn ..	54	23	1	1	9	12	31	12	5	8	6
Ektepar med ugifte barn ..	334	187	6	7	104	70	147	26	20	84	17
Mor/far med ugifte barn ...	83	38	4	3	17	14	45	6	4	30	5
Utdanning											
Barne- og ungdomsskolenivå	192	105	4	7	44	50	87	27	9	39	12
Gymnasnivå	284	164	8	4	98	54	120	17	18	72	13
Universitets- og høgskolenivå	78	44	-	3	26	15	34	1	6	22	5
Uoppgitt, ingen utdanning eller utdanning på førskolenivå	15	8	1	-	4	3	7	1	1	4	1
Utført arbeidstid i uka											
Var ikke på arbeid	26	14	-	1	8	5	12	-	1	8	3
1 - 9 timer	21	6	4	-	1	1	15	14	1	-	-
10 - 19 timer	44	11	7	2	1	1	33	25	3	5	-
20 - 29 timer	53	15	-	9	3	3	38	4	26	6	2
30 - 34 timer	35	19	-	2	14	3	16	1	2	13	-
35 - 39 timer	241	139	2	-	133	4	102	1	-	101	-
40 timer og over	149	117	-	-	12	105	32	1	1	4	26

Tabell 9. Yrkesaktive 16 år og over i uka 27. oktober - 2. november 1990, etter kjønn, vanlig/avtalt arbeidstid og næring/yrkesfelt

	I alt	Menn					Kvinner				
		I alt	1-19 timer	20-29 timer	30-39 timer	40 timer og over	I alt	1-19 timer	20-29 timer	30-39 timer	40 timer og over
I alt	569	321	13	14	172	122	248	46	34	137	31
Næring											
Jordbruk	50	35	3	1	11	20	15	3	3	2	7
Skogbruk	2	2	-	-	1	1	-	-	-	-	-
Fiske og fangst	50	47	3	4	14	26	3	1	-	1	1
Oljeutvinning og bergverksdrift	5	5	-	2	2	1	-	-	-	-	-
Industri i alt	40	22	1	1	17	3	18	-	2	14	2
Næringsmiddel-, drikkevare- og tobakksindustri	15	10	-	-	10	-	5	-	-	5	-
Tekstil-, beklednings-, lær- og lærvareindustri	16	5	1	-	3	1	11	-	2	8	1
Trevareindustri	4	4	-	1	3	-	-	-	-	-	-
Treforedling, grafisk industri og forlag	3	1	-	-	-	1	2	-	-	1	1
Kjemisk industri, mineral-, olje-, kull-, gummi- og plastindustri	-	-	-	-	-	-	-	-	-	-	-
Keramikk- og glassindustri	-	-	-	-	-	-	-	-	-	-	-
Metallindustri	-	-	-	-	-	-	-	-	-	-	-
Verkstedindustri	2	2	-	-	1	1	-	-	-	-	-
Industri ellers	-	-	-	-	-	-	-	-	-	-	-
Kraft- og vannforsyning	13	11	-	-	10	1	2	2	-	-	-
Bygge- og anleggsvirksomhet	55	55	3	1	31	20	-	-	-	-	-
Varehandel	41	22	-	-	13	9	19	3	4	8	4
Hotell- og restaurantdrift	14	8	2	-	1	5	6	-	2	2	2
Landtransport	23	22	-	1	12	9	1	-	-	-	1
Sjøtransport	10	7	-	-	1	6	3	-	-	2	1
Transport ellers, lagring, post og telekommunikasjoner	19	10	-	1	7	2	9	5	-	4	-
Bank- og finansieringsvirksomhet	4	1	-	-	1	-	3	-	1	1	1
Forsikringsvirksomhet, eiendomsdrift og forretningsmessig tjenesteyting	6	4	-	-	3	1	2	-	-	2	-
Offentlig administrasjon, forsvar, politi og rettsvesen	51	28	-	-	21	7	23	4	5	12	2
Renovasjon og rengjøring	-	-	-	-	-	-	-	-	-	-	-
Undervisning og forskningsvirksomhet	49	22	-	2	15	5	27	6	8	7	6
Helse- og sosialtjenester	123	12	1	1	5	5	111	21	8	78	4
Kulturell tjenesteyting, underholdning og sport	7	4	-	-	3	1	3	1	-	2	-
Personlig tjenesteyting	7	4	-	-	4	-	3	-	1	2	-
Yrkesfelt											
Teknisk, vitenskapelig, humanistisk og kunstnerisk arbeid	121	38	-	3	23	12	83	9	12	54	8
Administrasjons- og forvaltningsarbeid, bedrifts- og organisasjonsledelse i alt	23	21	-	-	17	4	2	-	-	-	2
Offentlig administrasjons- og forvaltningsarbeid	15	15	-	-	13	2	-	-	-	-	-
Bedrifts- og organisasjonsledelse	8	6	-	-	4	2	2	-	-	-	2
Kontorarbeid	35	6	-	-	5	1	29	4	3	21	1
Handelsarbeid	33	17	-	-	11	6	16	1	4	7	4
Jordbruks-, skogbruks- og fiskearbeid	102	84	6	5	26	47	18	3	3	3	9
Gruve- og sprengningsarbeid m.m.	5	5	-	2	3	-	-	-	-	-	-
Transport og kommunikasjonsarbeid	49	39	-	2	19	18	10	4	-	4	2
Industri-, bygge- og anleggsarbeid i alt	106	90	4	2	59	25	16	-	1	14	1
Jern- og metallvarearbeid	11	11	-	-	6	5	-	-	-	-	-
Elektroarbeid	17	17	1	-	13	3	-	-	-	-	-
Trearbeid	23	23	2	1	16	4	-	-	-	-	-
Næringsmiddelarbeid	12	7	-	-	7	-	5	-	-	5	-
Maskin- og motordrift	7	7	-	-	2	5	-	-	-	-	-
Laste-, losse- og lagerarbeid	1	1	-	-	-	1	-	-	-	-	-
Industri-, bygge- og anleggsarbeid ellers	35	24	1	1	15	7	11	-	1	9	1
Servicearbeid og militært arbeid	95	21	3	-	9	9	74	25	11	34	4

Tabell 10. Yrkesaktive 16 år og over med fast oppmøteplass på arbeid i uka 27. oktober - 2. november 1990, etter tallet på arbeidsreiser, reisetid og yrkesfelt/oppmøteplass

	I alt	Reiste ikke	Reiste 1 gang			Reiste 2-3 ganger			Reiste 4 ganger eller flere		
			Reise- tid under 45 min	Reise- tid 45-89 min	Reise- tid 90 min og over	Reise- tid under 45 min	Reise- tid 45-89 min	Reise- tid 90 min og over	Reise- tid under 45 min	Reise- tid 45-89 min	Reise- tid 90 min og over
I alt	509	149	10	5	20	25	3	3	276	14	4
Yrkesfelt											
Teknisk, vitenskapelig, humanistisk og kunstnerisk arbeid	109	17	1	1	2	8	2	-	74	3	1
Administrasjons- og forvaltningsarbeid, bedrifts- og organisasjonsledelse i alt	23	2	1	1	1	-	-	-	18	-	-
Offentlig administrasjons- og forvaltningsarbeid	15	-	1	-	-	-	-	-	14	-	-
Bedrifts- og organisasjonsledelse	8	2	-	1	1	-	-	-	4	-	-
Kontorarbeid	35	7	-	-	2	2	-	-	24	-	-
Handelsarbeid	31	7	-	1	1	-	-	1	19	2	-
Jordbruks- skogbruks- og fiskearbeid	90	46	1	-	3	2	-	-	35	1	2
Gruve- og sprengningsarbeid m.m.	5	1	-	-	2	-	-	2	-	-	-
Transport og kommunikasjonsarbeid	42	21	2	1	2	1	-	-	13	2	-
Industri-, bygge- og anleggsarbeid i alt	89	26	1	1	5	4	1	-	45	5	1
Jern- og metallvarearbeid	9	4	-	1	-	-	-	-	3	1	-
Elektroarbeid	15	4	-	-	-	1	-	-	8	2	-
Trearbeid	20	7	1	-	1	-	1	-	10	-	-
Næringsmiddelarbeid	10	3	-	-	2	2	-	-	3	-	-
Maskin- og motordrift	5	1	-	-	1	-	-	-	3	-	-
Laste-, losse og lagerarbeid	1	-	-	-	-	-	-	-	1	-	-
Industri-, bygge- og anleggsarbeid ellers	29	7	-	-	1	1	-	-	17	2	1
Servicearbeid og militært arbeid	85	22	4	-	2	8	-	-	48	1	-
Oppmøteplass og kjønn											
I bostedsfylket	425	117	8	4	13	22	3	-	245	12	1
Menn	231	74	2	3	10	6	2	-	123	10	1
Kvinner	194	43	6	1	3	16	1	-	122	2	-
I bostedskommunen	377	91	8	1	3	22	2	-	242	7	1
Menn	198	58	2	-	3	6	1	-	121	6	1
Kvinner	179	33	6	1	-	16	1	-	121	1	-
1902 Tromsø	16	12	-	-	4	-	-	-	-	-	-
Menn	9	7	-	-	2	-	-	-	-	-	-
Kvinner	7	5	-	-	2	-	-	-	-	-	-
1942 Nordreisa	15	3	-	3	-	-	1	-	3	5	-
Menn	11	1	-	3	-	-	1	-	2	4	-
Kvinner	4	2	-	-	-	-	-	-	1	1	-
1931 Lenvik	5	5	-	-	-	-	-	-	-	-	-
Menn	5	5	-	-	-	-	-	-	-	-	-
Kvinner	-	-	-	-	-	-	-	-	-	-	-
1941 Skjervøy	3	-	-	-	3	-	-	-	-	-	-
Menn	2	-	-	-	2	-	-	-	-	-	-
Kvinner	1	-	-	-	1	-	-	-	-	-	-
Andre kommuner i fylket	9	6	-	-	3	-	-	-	-	-	-
Menn	6	3	-	-	3	-	-	-	-	-	-
Kvinner	3	3	-	-	-	-	-	-	-	-	-
Utenfor fylket	33	19	-	1	2	1	-	2	5	2	1
Menn	19	8	-	1	2	1	-	2	3	2	-
Kvinner	14	11	-	-	-	-	-	-	2	-	1
2012 Alta	13	3	-	1	-	1	-	2	5	-	1
Menn	8	1	-	1	-	1	-	2	3	-	-
Kvinner	5	2	-	-	-	-	-	-	2	-	1
0219 Bærum	3	3	-	-	-	-	-	-	-	-	-
Menn	1	1	-	-	-	-	-	-	-	-	-
Kvinner	2	2	-	-	-	-	-	-	-	-	-
0301 Oslo	3	3	-	-	-	-	-	-	-	-	-
Menn	-	-	-	-	-	-	-	-	-	-	-
Kvinner	3	3	-	-	-	-	-	-	-	-	-
2011 Guovdageaidnu-Kautokeino	2	1	-	-	1	-	-	-	-	-	-
Menn	2	1	-	-	1	-	-	-	-	-	-
Kvinner	-	-	-	-	-	-	-	-	-	-	-
Andre steder utenfor fylket	12	9	-	-	1	-	-	-	-	2	-
Menn	8	5	-	-	1	-	-	-	-	2	-
Kvinner	4	4	-	-	-	-	-	-	-	-	-
Uoppgitt oppmøteplass	51	13	2	-	5	2	-	1	26	-	2
Menn	33	10	2	-	3	-	-	1	15	-	2
Kvinner	18	3	-	-	2	2	-	-	11	-	-

Tabell 11. Yrkesaktive 16 år og over med fast arbeidsreise i uka 27. oktober - 2. november 1990, etter reisemåte, oppmøteplass, tallet på arbeidsreiser, reisetid og etter reisemåte, kjønn og alder

	I alt	Ett transportmiddel						To eller flere transportmidler		
		Bil	Buss	Tog, trikk, T-bane	Båt	Sykkel, gange over 10 min	Annet	Kollektiv transport og/eller sykkel, gange over 10 min	Kollektiv transport og bil	Andre kombinasjoner
I alt	360	226	11	-	5	71	27	-	4	16
Oppmøteplass, tallet på arbeidsreiser og reisetid										
Oppmøteplass i bostedskommunen	286	180	5	-	2	63	26	-	-	10
Reiste 1 gang	12	6	2	-	1	3	-	-	-	-
Under 45 min	8	4	1	-	-	3	-	-	-	-
45 - 89 min	1	1	-	-	-	-	-	-	-	-
90 min og over	3	1	1	-	1	-	-	-	-	-
Reiste 2 - 3 ganger	24	16	-	-	-	6	2	-	-	-
Under 45 min	22	14	-	-	-	6	2	-	-	-
45 - 89 min	2	2	-	-	-	-	-	-	-	-
90 min og over	-	-	-	-	-	-	-	-	-	-
Reiste 4 ganger eller flere	250	158	3	-	1	54	24	-	-	10
Under 45 min	242	151	3	-	-	54	24	-	-	10
45 - 89 min	7	7	-	-	-	-	-	-	-	-
90 min og over	1	-	-	-	1	-	-	-	-	-
Oppmøteplass utenfor bostedskommunen	36	24	4	-	2	-	-	-	4	2
Reiste 1 gang	16	9	4	-	2	-	-	-	-	1
Under 45 min	-	-	-	-	-	-	-	-	-	-
45 - 89 min	4	4	-	-	-	-	-	-	-	-
90 min og over	12	5	4	-	2	-	-	-	-	1
Reiste 2 - 3 ganger	4	2	-	-	-	-	-	-	2	-
Under 45 min	1	1	-	-	-	-	-	-	-	-
45 - 89 min	1	1	-	-	-	-	-	-	-	-
90 min og over	2	-	-	-	-	-	-	-	2	-
Reiste 4 ganger eller flere	16	13	-	-	-	-	-	-	2	1
Under 45 min	8	6	-	-	-	-	-	-	1	1
45 - 89 min	7	7	-	-	-	-	-	-	-	-
90 min og over	1	-	-	-	-	-	-	-	1	-
Uoppgitt oppmøteplass	38	22	2	-	1	8	1	-	-	4
Kjønn og alder										
Menn	191	135	5	-	4	22	13	-	3	9
16-19	8	7	-	-	-	-	-	-	1	-
20-24	20	16	1	-	1	2	-	-	-	-
25-29	30	20	1	-	1	4	4	-	-	-
30-39	47	37	-	-	1	4	3	-	-	2
40-49	54	33	3	-	-	9	4	-	2	3
50-59	23	14	-	-	1	3	1	-	-	4
60-66	6	5	-	-	-	-	1	-	-	-
67-69	1	1	-	-	-	-	-	-	-	-
70-	2	2	-	-	-	-	-	-	-	-
Kvinner	169	91	6	-	1	49	14	-	1	7
16-19	4	2	-	-	-	-	-	-	-	2
20-24	17	9	2	-	1	3	2	-	-	-
25-29	21	10	1	-	-	5	3	-	-	2
30-39	42	24	1	-	-	10	6	-	-	1
40-49	42	26	2	-	-	11	2	-	-	1
50-59	37	17	-	-	-	17	1	-	1	1
60-66	6	3	-	-	-	3	-	-	-	-
67-69	-	-	-	-	-	-	-	-	-	-
70-	-	-	-	-	-	-	-	-	-	-

Tabell 12. Boliger og bosatte. Hustype, tallet på rom, kjøkken. 3. november 1990

Tallet på rom på 6 m ² eller mer (kjøkken, gang, bad o.l. er ikke medregnet)	Boliger					Bosatte	
	I alt	Fritt- liggende enebolig eller vånings- hus til- knyttet gårdsdrift	Andre ene- og tomanns- boliger og småhus	Blokk, leiegård e.l.	Forret- nings- bygg for felles- hus- holdning e.l.	I alt	Pr. bolig
I alt	641	565	61	5	10	1627	2,5
1 rom	36	27	5	-	4	59	1,6
Med kjøkken 6 m ² eller større	19	16	1	-	2	35	1,8
Med kjøkken mindre enn 6 m ²	13	10	2	-	1	20	1,5
Uten kjøkken	4	1	2	-	1	4	1,0
2 rom	70	41	24	1	4	135	1,9
Med kjøkken 6 m ² eller større	50	35	15	-	-	98	2,0
Med kjøkken mindre enn 6 m ²	16	5	9	1	1	33	2,1
Uten kjøkken	4	1	-	-	3	4	1,0
3 rom	109	89	16	2	2	223	2,0
4 rom	195	188	6	1	-	494	2,5
5 rom	136	131	4	1	-	408	3,0
6 rom	49	48	1	-	-	165	3,4
7 rom	24	22	2	-	-	92	3,8
8 rom	9	6	3	-	-	16	1,8
9 rom eller flere	13	13	-	-	-	35	2,7

Tabell 13. Boliger, rom og bosatte, etter hustype. 3. november 1990

	I alt	Frittliggende enebolig eller våningshus tilknyttet gårdsdrift	Hus i kjede, rekkehus, terrassehus, vertikaldelt tomannsbolig	Horisontaldelt tomannsbolig eller annet boligbygg med mindre enn 3 etasjer	Blokk, leiegård e.l.	Forretningsbygg, bygg for fellesusholdning e.l.
Boliger i alt	641	565	40	21	5	10
Bosatte i alt	1627	1462	93	53	9	10
Rom i alt	2614	2390	118	71	17	18
Rom pr. bolig	4,1	4,2	3,0	3,4	3,4	1,8
Bosatte pr. bolig	2,5	2,6	2,3	2,5	1,8	1,0

Tabell 14. Boliger etter eieform og areal¹. Rom og bosatte, etter eieform. 3. november 1990

	I alt	Boligen eies			Boligen leies			
		I alt	Privat	Gjennom borettslag e.l.	I alt	Som tjeneste- bolig	For et avgrenset tidsrom	På andre vilkår
Boliger i alt	641	506	486	20	135	32	28	75
Under 50 m ²	71	44	42	2	27	3	5	19
50 - 59 m ²	57	34	33	1	23	2	4	17
60 - 79 m ²	139	102	98	4	37	9	10	18
80 - 99 m ²	160	137	131	6	23	9	5	9
100 - 129 m ²	150	132	128	4	18	6	3	9
130 - 149 m ²	28	24	22	2	4	2	-	2
150 - 199 m ²	25	24	23	1	1	-	1	-
200 m ² eller mer	11	9	9	-	2	1	-	1
Bosatte i alt	1627	1325	1276	49	302	75	55	172
Bosatte pr. bolig	2,5	2,6	2,6	2,5	2,2	2,3	2,0	2,3
Rom i alt	2614	2181	2100	81	433	121	77	235
Rom pr. bolig	4,1	4,3	4,3	4,1	3,2	3,8	2,8	3,1

¹ Medregnet kjøkken, gang, bad o.l.

Tabell 15. Boliger etter tallet på rom og tallet på bosatte. 3. november 1990

Tallet på bosatte	I alt	Tallet på rom								
		1	2	3	4	5	6	7	8	9 eller flere
I alt	641	36	70	109	195	136	49	24	9	13
1	208	23	38	48	46	32	7	4	6	4
2	186	8	18	30	76	30	14	4	1	5
3	76	2	2	18	20	24	7	2	1	-
4	90	2	7	7	36	25	8	3	-	2
5	50	-	4	3	11	18	7	5	1	1
6	22	1	-	3	5	3	5	5	-	-
7	5	-	1	-	1	2	-	1	-	-
8	1	-	-	-	-	-	-	-	-	1
9	-	-	-	-	-	-	-	-	-	-
10 eller flere	3	-	-	-	-	2	1	-	-	-

Tabell 16. Boliger etter husets byggeår og hustype/eieform/oppvarmingskilde. Bosatte og rom, etter husets byggeår. 3. november 1990

	I alt	Husets byggeår							
		-1900	1901-1920	1921-1940	1941-1945	1946-1960	1961-1970	1971-1980	1981-1990
Boliger i alt	641	1	1	2	5	275	105	140	112
Hustype									
Frittliggende enebolig eller våningshus tilknyttet gårdsdrift	565	1	1	2	3	264	92	110	92
Hus i kjede, rekkehus, terrassehus eller vertikal delt tomannsbolig	40	-	-	-	2	3	4	19	12
Horisontaldelt tomannsbolig eller annet boligbygg med mindre enn 3 etasjer	21	-	-	-	-	5	2	11	3
Blokk, leiegård eller annet boligbygg med 3 etasjer eller mer	5	-	-	-	-	3	2	-	-
Forretningsbygg, pensjonat, aldershjem, militærforlegning eller annet bygg for felleshusholdning	10	-	-	-	-	-	5	-	5
Eie-/leieform									
Eies i alt	506	1	1	1	3	236	84	92	88
Privat	486	1	1	1	3	226	84	87	83
Gjennom borettslag eller boligaksjeselskap	20	-	-	-	-	10	-	5	5
Leies i alt	135	-	-	1	2	39	21	48	24
Som tjenestebolig	32	-	-	-	-	6	5	17	4
For et avgrenset tidsrom	28	-	-	-	2	6	7	12	1
På andre vilkår	75	-	-	1	-	27	9	19	19
Oppvarmingskilde									
En kilde, i alt	193	-	-	-	3	75	37	50	28
Sentralvarme	16	-	-	-	-	2	5	7	2
Elektriske ovner, varmekabler e.l.	81	-	-	-	3	16	17	26	19
Ovner for flytende brensel	12	-	-	-	-	7	1	4	-
Ovner for fast brensel	84	-	-	-	-	50	14	13	7
To eller flere kilder, i alt	448	1	1	2	2	200	68	90	84
Elektriske ovner og ovner for fast brensel	356	1	1	1	-	161	47	68	77
Elektriske ovner og ovner for flytende brensel	20	-	-	-	-	6	4	7	3
Ovner for fast og flytende brensel	11	-	-	1	2	4	2	1	1
Sentralvarme og én eller flere andre kilder	6	-	-	-	-	3	2	1	-
Andre kombinasjoner	55	-	-	-	-	26	13	13	3
Bosatte i alt	1627	1	2	10	15	557	296	422	324
Bosatte pr. bolig	2,5	1,0	2,0	5,0	3,0	2,0	2,8	3,0	2,9
Rom i alt	2614	4	4	3	24	1112	445	564	458
Rom pr. bolig	4,1	4,0	4,0	1,5	4,8	4,0	4,2	4,0	4,1

Tabell 17. Boliger og bosatte. Sanitærutstyr, størrelse og tilgjengelighet. 3. november 1990

	I alt	Sanitærutstyr			
		Med WC		Uten WC	
		Med bad	Uten bad	Med bad	Uten bad
I alt	641	598	16	9	18
Tallet på rom på 6 m² eller mer (kjøkken, gang, bad o.l. er <i>ikke</i> medregnet)					
1 rom	36	29	2	1	4
Med kjøkken 6 m ² eller større	19	15	1	1	2
Med kjøkken mindre enn 6 m ²	13	13	-	-	-
Uten kjøkken	4	1	1	-	2
2 rom	70	65	1	1	3
Med kjøkken 6 m ² eller større	50	46	1	1	2
Med kjøkken mindre enn 6 m ²	16	16	-	-	-
Uten kjøkken	4	3	-	-	1
3 rom	109	102	2	3	2
4 rom	195	186	5	2	2
5 rom	136	129	3	1	3
6 rom	49	45	1	1	2
7 rom	24	23	-	-	1
8 rom	9	8	-	-	1
9 rom eller flere	13	11	2	-	-
Etasjeplassering. Heis					
Boliger med beboelsesrom i					
én etasje i alt	489	456	11	6	16
Kjelleretasje	21	20	-	-	1
Underetasje	39	37	1	1	-
1. etasje	401	374	9	4	14
2. etasje	25	23	1	1	-
3. etasje	3	2	-	-	1
4. etasje	-	-	-	-	-
I hus med heis	-	-	-	-	-
I hus uten heis	-	-	-	-	-
5. etasje eller høyere	-	-	-	-	-
I hus med heis	-	-	-	-	-
I hus uten heis	-	-	-	-	-
Boliger med beboelsesrom i					
flere etasjer i alt	152	142	5	3	2
1. etasje og underetasje/kjeller	48	47	1	-	-
1. og 2. etasje	89	83	3	2	1
1. og 2. etasje og underetasje/kjeller	13	11	1	-	1
1., 2. og 3. etasje	-	-	-	-	-
Andre etasjekombinasjoner	2	1	-	1	-
Bosatte i alt	1627	1574	19	12	22
Bosatte pr. bolig	2,5	2,6	1,2	1,3	1,2
Rom i alt	2614	2448	69	31	66
Rom pr. bolig	4,1	4,1	4,3	3,4	3,7

Tabell 18. Boliger etter standardindikatorer. Bosatte etter alder og standardindikatorer. 3. november 1990

	Boliger	Bosatte									
		I alt	0-19	20-29	30-39	40-49	50-59	60-69	70-79	80-89	90-
I alt	641	1627	387	267	173	208	199	168	149	71	5
Hustype											
Frittliggende enebolig eller våningshus tilknyttet gårdsdrift	565	1462	344	228	156	189	184	160	136	62	3
Småhus	61	146	39	36	16	18	15	6	10	4	2
Blokk, leiegård, forretningsbygg, bygg for felleshusholdning e.l.	15	19	4	3	1	1	-	2	3	5	-
Tallet på rom. Kjøkken											
1 - 2 rom	106	194	38	36	17	22	20	9	29	21	2
Med kjøkken	98	186	38	36	17	20	19	9	28	17	2
Uten kjøkken	8	8	-	-	-	2	1	-	1	4	-
3 - 4 rom	304	717	140	103	87	89	102	98	67	30	1
5 rom eller flere	231	716	209	128	69	97	77	61	53	20	2
Byggeår											
- 1900	1	1	-	-	-	-	-	-	1	-	-
1901 - 1960	283	584	83	72	48	53	78	105	98	44	3
1961 - 1990	357	1042	304	195	125	155	121	63	50	27	2
Oppvarmingskilder											
Én kilde, i alt	193	427	79	79	36	45	60	55	49	24	-
Sentralvarme, elektriske ovner, varmekabler e.l.	97	203	41	48	19	23	22	19	19	12	-
Ovner for flytende brensel	12	30	5	9	1	4	6	5	-	-	-
Ovner for fast brensel	84	194	33	22	16	18	32	31	30	12	-
To eller flere kilder, i alt	448	1200	308	188	137	163	139	113	100	47	5
Elektriske ovner og ovner for fast brensel	356	957	256	148	119	120	111	86	74	38	5
Elektriske ovner og ovner for flytende brensel	20	57	14	9	8	9	5	6	4	2	-
Ovner for fast og flytende brensel	11	33	6	9	1	6	3	1	6	1	-
Sentralvarme og én eller flere andre kilder	6	18	3	2	1	3	3	5	1	-	-
Andre kombinasjoner	55	135	29	20	8	25	17	15	15	6	-
Sanitærforhold											
Har både bad og WC	598	1574	384	262	167	205	194	159	139	59	5
Har WC, men ikke bad	16	19	1	5	2	-	1	4	2	4	-
Har bad, men ikke WC	9	12	1	-	3	-	-	3	1	4	-
Har verken bad eller WC	18	22	1	-	1	3	4	2	7	4	-
Etasjeplassering. Heis											
Boliger med beboelsesrom i én etasje i alt	489	1203	280	189	128	165	144	119	119	55	4
1. etasje, kjelleretasje eller underetasje	461	1144	264	182	121	161	140	108	114	50	4
2. etasje eller høyere	28	59	16	7	7	4	4	11	5	5	-
I hus med heis	2	2	-	-	-	-	-	1	-	1	-
I hus uten heis	26	57	16	7	7	4	4	10	5	4	-
Boliger med beboelsesrom i flere etasjer	152	424	107	78	45	43	55	49	30	16	1
Plan i boligen											
Boliger med kjøkken, bad, WC og minst ett beboelsesrom på ett plan	577	1534	376	262	163	202	189	153	132	52	5
Eie-/leieform											
Eies i alt	506	1325	304	196	126	177	179	159	126	54	4
Privat	486	1276	291	190	120	174	174	152	120	52	3
Gjennom borettslag e.l.	20	49	13	6	6	3	5	7	6	2	1
Leies	135	302	83	71	47	31	20	9	23	17	1
Tallet på bosatte											
1	208	208	7	20	18	19	26	40	45	31	2
2	186	372	18	32	23	30	73	77	82	36	1
3	76	228	44	52	31	28	33	28	12	-	-
4	90	360	135	69	56	59	23	12	3	2	1
5	50	250	100	43	34	39	26	7	-	1	-
6 eller flere	31	209	83	51	11	33	18	4	7	1	1

Tabell 19. Husholdninger, familier og personer, etter type husholdning¹. Husholdninger etter type husholdning¹ og tallet på familier i husholdningen/yrkesaktivitet i husholdningen/eieform/tallet på rom i boligen og kjøkken. 3.november 1990

	I alt	En- person- hus- hold- ninger	Flerpersonhusholdninger uten barn			Flerpersonhusholdninger med barn			
			I alt	2 per- soner	3 per- soner eller flere	I alt	1 barn	2 barn	3 barn eller flere
Personer i alt	1627	208	610	340	270	809	329	324	156
Familier i alt	742	208	287	195	92	247	125	91	31
Husholdninger i alt	641	208	244	170	74	189	91	72	26
Tallet på familier i husholdningen									
1 familie	552	208	206	145	61	138	61	56	21
2 familier	79	-	34	25	9	45	26	14	5
3 familier	8	-	3	-	3	5	4	1	-
4 familier eller flere	2	-	1	-	1	1	-	1	-
Yrkesaktivitet. Tallet på yrkesaktive i uka									
Husholdning uten yrkesaktive	298	152	120	109	11	26	17	6	3
Husholdning med 1 yrkesaktiv	173	56	61	42	19	56	29	21	6
Heltid ²	137	47	41	28	13	49	27	17	5
Deltid	36	9	20	14	6	7	2	4	1
Husholdning med 2 yrkesaktive	126	-	41	19	22	85	31	38	16
Begge på heltid	81	-	25	12	13	56	24	23	9
En på heltid	44	-	16	7	9	28	6	15	7
Ingen på heltid	1	-	-	-	-	1	1	-	-
Husholdning med 3 yrkesaktive	34	-	18	-	18	16	11	5	-
Alle på heltid	21	-	12	-	12	9	6	3	-
To på heltid	11	-	5	-	5	6	5	1	-
En på heltid	2	-	1	-	1	1	-	1	-
Ingen på heltid	-	-	-	-	-	-	-	-	-
Husholdning med 4 yrkesaktive og over	10	-	4	-	4	6	3	2	1
Eie-/leieform									
Eies i alt	506	146	219	151	68	141	63	55	23
Privat	486	138	214	148	66	134	60	51	23
Gjennom borettslag e.l.	20	8	5	3	2	7	3	4	-
Leies i alt	135	62	25	19	6	48	28	17	3
Som tjenestebolig	32	14	2	2	-	16	7	9	-
For et avgrenset tidsrom	28	14	7	4	3	7	5	2	-
På andre vilkår	75	34	16	13	3	25	16	6	3
Tallet på rom. Kjøkken									
1 rom	36	23	5	4	1	8	7	1	-
Med kjøkken 6 m ² eller større	19	10	5	4	1	4	3	1	-
Med kjøkken mindre enn 6 m ²	13	9	-	-	-	4	4	-	-
Uten kjøkken	4	4	-	-	-	-	-	-	-
2 rom	70	38	18	16	2	14	7	6	1
Med kjøkken 6 m ² eller større	50	25	18	16	2	7	3	3	1
Med kjøkken mindre enn 6 m ²	16	9	-	-	-	7	4	3	-
Uten kjøkken	4	4	-	-	-	-	-	-	-
3 rom	109	48	42	27	15	19	13	6	-
4 rom	195	46	93	72	21	56	21	27	8
5 rom	136	32	53	29	24	51	26	21	4
6 rom	49	7	20	13	7	22	14	5	3
7 rom	24	4	6	3	3	14	3	4	7
8 rom	9	6	2	1	1	1	-	-	1
9 rom eller flere	13	4	5	5	-	4	-	2	2

¹ I denne tabellen er barn (ugifte hjemmeboende) 18 år og over holdt utenfor ved grupperingen av husholdninger etter type. Husholdninger som har barn bare i alderen 18 år og over, er derfor regnet som flerpersonhusholdninger uten barn. ² Heltid er samlet avtalt/vanlig arbeidstid på 30 timer eller mer i uka (alle arbeidsforhold).

Tabell 20. Husholdninger, familier og personer, etter husholdningsstørrelse/type husholdning. Absolutte tall og prosent. 3. november 1990

	Absolutte tall			Prosent		
	Personer	Familier	Husholdninger	Personer	Familier	Husholdninger
I alt	1627	742	641	100,0	100,0	100,0
Husholdningsstørrelse						
1 person	208	208	208	12,8	28,0	32,4
2 personer	372	211	186	22,9	28,4	29,0
3 personer	228	95	76	14,0	12,8	11,9
4 personer	360	115	90	22,1	15,5	14,0
5 personer eller flere	459	113	81	28,2	15,2	12,6
Husholdningstype						
Énpersonhusholdninger	208	208	208	12,8	28,0	32,4
Alder						
- 24	13	13	13	0,8	1,8	2,0
25 - 34	26	26	26	1,6	3,5	4,1
35 - 44	18	18	18	1,1	2,4	2,8
45 - 69	73	73	73	4,5	9,8	11,4
70 - 79	45	45	45	2,8	6,1	7,0
80 - 84	20	20	20	1,2	2,7	3,1
85 - 89	11	11	11	0,7	1,5	1,7
90 -	2	2	2	0,1	0,3	0,3
Flerpersonhusholdninger uten barn ¹	610	287	244	37,5	38,7	38,1
Alder eldste person						
- 24	4	2	2	0,2	0,3	0,3
25 - 34	20	19	8	1,2	2,6	1,2
35 - 44	27	15	11	1,7	2,0	1,7
45 - 69	357	151	133	21,9	20,4	20,7
70 - 79	135	66	59	8,3	8,9	9,2
80 - 84	41	20	19	2,5	2,7	3,0
85 - 89	24	12	11	1,5	1,6	1,7
90 -	2	2	1	0,1	0,3	0,2
Flerpersonhusholdninger med barn ¹	809	247	189	49,7	33,3	29,5
Alder yngste barn						
0 - 6	413	140	97	25,4	18,9	15,1
7 - 15	307	83	71	18,9	11,2	11,1
16 - 17	89	24	21	5,5	3,2	3,3
Tallet på barn i husholdningen						
1 barn	329	125	91	20,2	16,8	14,2
2 barn	324	91	72	19,9	12,3	11,2
3 barn	114	24	20	7,0	3,2	3,1
4 barn eller flere	42	7	6	2,6	0,9	0,9

¹ I denne tabellen er barn (ugifte hjemmeboende) 18 år og over holdt utenfor ved grupperingen av husholdninger etter type. Husholdninger som har barn bare i alderen 18 år og over, er derfor regnet som flerpersonhusholdninger uten barn.

Tabell 21. Husholdninger etter type husholdning¹ og disponering av personbil/avfallssortering.
3. november 1990

	I alt	Husholdninger med barn	Husholdninger uten barn					
			I alt	Alder eldste person				
				-24	25-44	45-69	70-79	80-
I alt	641	189	452	15	63	206	104	64
Disponering av personbil								
1 bil	304	108	196	6	35	102	34	19
2 biler	106	56	50	1	13	30	4	2
3 biler eller flere	14	7	7	-	1	5	1	-
Husholdningen disponerer ikke bil	217	18	199	8	14	69	65	43
Avfallssortering (kildesortering)								
Husholdningen sorterer avfall, i alt	151	53	98	2	15	52	18	11
Papi ²	44	14	30	-	3	15	8	4
Glass ²	19	8	11	-	-	9	1	1
Batterier ²	100	39	61	1	13	35	6	6
Maling, lakk, olje e.l. ²	21	11	10	-	-	7	2	1
Annet avfall ²	50	19	31	1	2	17	9	2
Husholdningen sorterer ikke avfall	490	136	354	13	48	154	86	53

¹ I denne tabellen er barn (ugifte hjemmeboende) 18 år og over holdt utenfor ved grupperingen av husholdninger etter type. Husholdninger som har barn bare i alderen 18 år og over, er derfor regnet som husholdninger uten barn. ² Noen husholdninger sorterer flere typer avfall. Derfor blir summen av husholdninger etter avfallstype større enn tallet på husholdninger som sorterer avfall i alt.

Tabell 22. Familier i privathusholdninger etter familietype. Personer etter alder og familietype.
3. november 1990

Alder	I alt	Enslig	Ektepar uten ugifte barn	Ektepar med ugifte barn	Mor med barn	Far med barn
Familier						
I alt	742	308	130	192	91	21
Personer						
I alt	1627	308	260	797	212	50
0 - 4	90	2	-	50	36	2
5 - 9	81	6	-	56	16	3
10 - 14	85	1	-	70	11	3
15 - 19	131	2	-	111	10	8
20 - 24	148	17	6	87	29	9
25 - 29	119	33	-	56	27	3
30 - 34	81	18	3	42	16	2
35 - 39	92	14	5	60	10	3
40 - 44	118	23	7	75	8	5
45 - 49	90	14	9	55	9	3
50 - 54	104	21	24	47	10	2
55 - 59	95	19	36	34	5	1
60 - 64	84	18	35	25	3	3
65 - 69	84	29	29	17	9	-
70 - 74	90	29	47	9	4	1
75 - 79	59	26	27	3	2	1
80 - 84	47	21	21	-	5	-
85 - 89	24	11	11	-	2	-
90 -	5	4	-	-	-	1

Tabell 23. Hovedtall for par og personer i par. 3. november 1990

	I alt	Gifte			Samboende		
		I alt	Uten barn ¹	Med barn ¹	I alt	Uten barn ¹	Med barn ¹
Par							
I alt							
Tallet på barn i husholdningen¹							
0							
1							
2							
3							
4							
5 og over							
Parets yrkesaktivitet i uka							
27. oktober - 2. november 1990							
Ingen yrkesaktiv							
En yrkesaktiv							
Begge yrkesaktive							
Personer							
I alt							
Alder							
0 - 19							
20 - 29							
30 - 39							
40 - 49							
50 - 59							
60 - 69							
70 -							
Høyeste utdanning							
Barne- og ungdomsskolenivå							
Gymnasnivå							
Universitets- og høyskolenivå							
Uoppgitt, ingen utdanning eller utdanning på førskolenivå							

Tallene i denne tabellen er ikke ferdige. Tabellen vil bli utarbeidet seinere, og kan fås ved å vende seg til Statistisk sentralbyrå, Folketellingskontoret.

¹ I denne tabellen er barn (ugifte hjemmeboende) 18 år og over holdt utenfor ved grupperingen av par. Par som har barn bare i alderen 18 år og over, er derfor regnet som par uten barn.

Tabell 24. Barn 0-17 år etter alder, familietype og mors/fars yrkesaktivitet i uka 27. oktober - 2. november 1990

Alder	I alt	Ektepar med barn			Mor med barn		Far med barn	
		Ingen av foreldrene yrkesaktive	En av foreldrene yrkesaktiv	Begge foreldrene yrkesaktive	Mor ikke yrkesaktiv	Mor yrkesaktiv	Far ikke yrkesaktiv	Far yrkesaktiv
I alt ¹	318	17	85	134	35	33	4	10
0	23	2	2	6	8	4	1	-
1	22	-	5	10	4	3	-	-
2	16	-	3	6	2	5	-	-
3	10	-	1	4	3	2	-	-
4	17	-	1	10	2	3	-	1
5	22	-	5	9	2	5	-	1
6	15	1	5	3	4	2	-	-
7	9	1	2	4	-	-	-	2
8	19	2	6	9	2	-	-	-
9	10	-	1	8	-	1	-	-
10	16	2	5	5	1	2	-	1
11	15	-	6	7	1	-	-	1
12	21	-	7	11	2	1	-	-
13	19	2	8	6	-	2	-	1
14	13	-	4	7	-	2	-	-
15	18	3	2	10	2	-	-	1
16	31	4	12	10	1	1	2	1
17	22	-	10	9	1	-	1	1

¹ Barn 0-17 år i alt er ikke det samme som personer 0-17 år i alt. Se tekstdelen, pkt. 4.1.

Tabell 25. Personer 67 år og over. Alder, tallet på personer i husholdningen, husholdningstype og indikatorer for boligstandard. 3. november 1990

	I alt	67 - 69 år		70 - 79 år		80 - 89 år		90 år og over	
		Bor alene	Bor med flere	Bor alene	Bor med flere	Bor alene	Bor med flere	Bor alene	Bor med flere
I alt	289	16	37	45	106	31	47	2	5
I felleshusholdning	12	-	1	-	2	-	7	-	2
I privathusholdning i alt	277	16	36	45	104	31	40	2	3
Hustype									
Frittliggende enebolig eller våningshus tilknyttet gårdsdrift	253	16	36	40	96	24	38	1	2
Småhus	16	-	-	3	7	2	2	1	1
Blokk, leiegård, forretningsbygg, bygg for felleshusholdning e.l.	8	-	-	2	1	5	-	-	-
Tallet på rom. Kjøkken									
1 - 2 rom	56	1	3	16	13	13	8	1	1
Med kjøkken	51	1	3	15	13	9	8	1	1
Uten kjøkken	5	-	-	1	-	4	-	-	-
3 - 4 rom	124	11	15	18	49	12	18	-	1
5 rom eller flere	97	4	18	11	42	6	14	1	1
Byggeår									
- 1900	1	-	-	1	-	-	-	-	-
1901 - 1960	185	13	27	30	68	19	25	2	1
1961 - 1990	91	3	9	14	36	12	15	-	2
Oppvarmingskilder									
En kilde, i alt	87	6	8	15	34	13	11	-	-
Sentralvarme, elektriske ovner, varmekabler e.l.	34	-	3	7	12	9	3	-	-
Ovner for flytende brensel	2	1	1	-	-	-	-	-	-
Ovner for fast brensel	51	5	4	8	22	4	8	-	-
To eller flere kilder, i alt	190	10	28	30	70	18	29	2	3
Sentralvarme og én eller flere andre kilder	1	-	-	-	1	-	-	-	-
Andre kombinasjoner	189	10	28	30	69	18	29	2	3
Sanitærforhold									
Har både bad og WC	250	12	35	38	101	22	37	2	3
Har WC, men ikke bad	9	2	1	1	1	3	1	-	-
Har bad, men ikke WC	6	1	-	-	1	2	2	-	-
Har verken bad eller WC	12	1	-	6	1	4	-	-	-
Etasjeplassering. Heis									
Boliger med beboelsesrom i én etasje i alt	222	14	30	38	81	25	30	2	2
1. etasje, kjelleretasje eller underetasje	210	14	28	38	76	24	26	2	2
2. etasje eller høyere	12	-	2	-	5	1	4	-	-
I hus med heis	1	-	-	-	-	1	-	-	-
I hus uten heis	11	-	2	-	5	-	4	-	-
Boliger med beboelsesrom i flere etasjer	55	2	6	7	23	6	10	-	1
Plan i boligen									
Boliger med kjøkken, bad, WC og minst ett beboelsesrom på ett plan ..	235	12	34	34	98	19	33	2	3
Eie-/leieform									
Eies i alt	235	16	35	35	91	20	34	2	2
Privat	224	15	34	32	88	18	34	1	2
Gjennom borettslag e.l.	11	1	1	3	3	2	-	1	-
Leies	42	-	1	10	13	11	6	-	1

Tabell 26. Folkemengde etter alder, kjønn og type bostedsstrøk/grunnkrets. 3. november 1990

	I alt	Alder										
		0-6	7-15	16-19	20-24	25-29	30-49	50-59	60-66	67-69	70-79	80-
Kommunen	1639	130	144	113	148	119	381	199	116	53	151	85
Menn	832	69	71	51	76	70	211	96	61	30	63	34
Kvinner	807	61	73	62	72	49	170	103	55	23	88	51
Type bostedsstrøk og kjønn												
Tettbygde strøk	-	-	-	-	-	-	-	-	-	-	-	-
Menn	-	-	-	-	-	-	-	-	-	-	-	-
Kvinner	-	-	-	-	-	-	-	-	-	-	-	-
Spredtbygde strøk	1636	130	144	113	148	119	379	199	116	52	151	85
Menn	831	69	71	51	76	70	210	96	61	30	63	34
Kvinner	805	61	73	62	72	49	169	103	55	22	88	51
Uoppgitt	3	-	-	-	-	-	2	-	-	1	-	-
Grunnkrets og kjønn												
01 Kvæningen sør	690	49	55	44	57	53	156	94	54	32	65	31
Menn	364	26	31	24	31	34	87	44	28	20	26	13
Kvinner	326	23	24	20	26	19	69	50	26	12	39	18
0101 Spildra	38	2	-	-	4	7	7	8	4	1	4	1
Menn	22	-	-	-	2	5	5	4	2	1	2	1
Kvinner	16	2	-	-	2	2	2	4	2	-	2	-
0102 Valanhamn/Skorpa	10	-	-	-	-	-	-	2	-	4	2	2
Menn	8	-	-	-	-	-	-	2	-	3	2	1
Kvinner	2	-	-	-	-	-	-	-	-	1	-	1
0103 Sørstraumen	126	10	11	6	16	8	29	22	9	1	7	7
Menn	61	5	3	3	8	5	17	12	3	1	2	2
Kvinner	65	5	8	3	8	3	12	10	6	-	5	5
0104 Kjækan/Kvæningsbotn	171	11	17	11	10	4	50	18	14	11	21	4
Menn	96	4	12	8	7	3	27	8	9	8	9	1
Kvinner	75	7	5	3	3	1	23	10	5	3	12	3
0105 Nordstrøm/Kjøllefjord	132	9	9	13	8	10	31	13	6	7	19	7
Menn	63	4	5	6	5	6	17	7	3	2	6	2
Kvinner	69	5	4	7	3	4	14	6	3	5	13	5
0106 Badderen	213	17	18	14	19	24	39	31	21	8	12	10
Menn	114	13	11	7	9	15	21	11	11	5	5	6
Kvinner	99	4	7	7	10	9	18	20	10	3	7	4
02 Kvæningen nord	946	81	89	69	91	66	223	105	62	20	86	54
Menn	467	43	40	27	45	36	123	52	33	10	37	21
Kvinner	479	38	49	42	46	30	100	53	29	10	49	33
0201 Kviteberg/Stajord	162	8	13	11	16	9	32	22	13	8	20	10
Menn	88	5	9	4	10	6	19	15	5	4	7	4
Kvinner	74	3	4	7	6	3	13	7	8	4	13	6
0202 Burfjord	447	54	50	26	40	37	122	34	25	5	30	24
Menn	212	28	22	9	19	16	65	14	12	4	13	10
Kvinner	235	26	28	17	21	21	57	20	13	1	17	14
0203 Alteidet	159	9	16	16	9	9	34	24	7	5	17	13
Menn	79	5	7	4	6	6	18	12	6	2	8	5
Kvinner	80	4	9	12	3	3	16	12	1	3	9	8
0204 Jøkelfjord	106	8	6	13	12	8	20	16	8	-	11	4
Menn	55	5	2	8	4	6	12	8	5	-	4	1
Kvinner	51	3	4	5	8	2	8	8	3	-	7	3
0205 Selgvik/Reinfjord	72	2	4	3	14	3	15	9	9	2	8	3
Menn	33	-	-	2	6	2	9	3	5	-	5	1
Kvinner	39	2	4	1	8	1	6	6	4	2	3	2
Uoppgitt	3	-	-	-	-	-	2	-	-	1	-	-

Tabell 27. Yrkesaktive 16 år og over, etter næring, kjønn og type bostedsstrøk/grunnkrets. 3. november 1989 - 2. november 1990

	I alt	Jord- bruk, skog- bruk, fiske og fangst	Oljeut- vinning og berg- verks- drift	Industri	Kraft- og vann- for- syning	Bygge- og anleggs- virksom- het	Vare- handel, hotell- og restau- rant- virk- somhet	Transport, lagring, post- og telekom- munika- sjoner	Bank-, finans- og forsikrings- virksomhet, eiendoms- drift og forretnings- messig tjeneste- yting	Offent- lig, sosial og privat tjeneste- yting
Kommunen	730	152	5	55	14	74	88	60	10	272
Menn	408	123	5	31	11	73	38	45	5	77
Kvinner	322	29	-	24	3	1	50	15	5	195
Type bostedsstrøk og kjønn										
Tettbygde strøk	-	-	-	-	-	-	-	-	-	-
Menn	-	-	-	-	-	-	-	-	-	-
Kvinner	-	-	-	-	-	-	-	-	-	-
Sprettbygde strøk	729	152	5	55	14	73	88	60	10	272
Menn	407	123	5	31	11	72	38	45	5	77
Kvinner	322	29	-	24	3	1	50	15	5	195
Uoppgitt	1	-	-	-	-	1	-	-	-	-
Grunnkrets og kjønn										
01 Kvæningen sør	285	68	3	26	12	30	41	25	4	76
Menn	162	52	3	14	10	30	16	18	3	16
Kvinner	123	16	-	12	2	-	25	7	1	60
0101 Spildra	22	14	-	-	-	2	1	2	-	3
Menn	14	10	-	-	-	2	-	2	-	-
Kvinner	8	4	-	-	-	-	1	-	-	3
0102 Valanhamn/Skorpa	1	-	-	1	-	-	-	-	-	-
Menn	1	-	-	1	-	-	-	-	-	-
0103 Sorstraumen	62	8	-	2	2	13	18	6	2	11
Menn	35	8	-	2	1	13	4	2	1	4
Kvinner	27	-	-	-	1	-	14	4	1	7
0104 Kjækan/Kvænangsbotn	57	11	-	4	8	3	6	7	1	17
Menn	33	8	-	3	7	3	3	5	1	3
Kvinner	24	3	-	1	1	-	3	2	-	14
0105 Nordstrøm/Kjøllefjord	48	17	1	6	1	3	2	3	-	15
Menn	28	13	1	4	1	3	1	3	-	2
Kvinner	20	4	-	2	-	-	1	-	-	13
0106 Badderen	95	18	2	13	1	9	14	7	1	30
Menn	51	13	2	4	1	9	8	6	1	7
Kvinner	44	5	-	9	-	-	6	1	-	23
02 Kvæningen nord	444	84	2	29	2	43	47	35	6	196
Menn	245	71	2	17	1	42	22	27	2	61
Kvinner	199	13	-	12	1	1	25	8	4	135
0201 Kviteberg/Stajord	76	19	-	2	-	12	5	4	1	33
Menn	45	15	-	2	-	12	3	3	1	9
Kvinner	31	4	-	-	-	-	2	1	-	24
0202 Burfjord	217	18	2	7	1	21	31	12	4	121
Menn	110	16	2	4	1	20	15	11	1	40
Kvinner	107	2	-	3	-	1	16	1	3	81
0203 Alteidet	78	23	-	1	-	6	8	11	1	28
Menn	44	17	-	1	-	6	2	7	-	11
Kvinner	34	6	-	-	-	-	6	4	1	17
0204 Jøkelfjord	45	18	-	7	-	3	2	6	-	9
Menn	30	17	-	3	-	3	1	5	-	1
Kvinner	15	1	-	4	-	-	1	1	-	8
0205 Selgvik/Reinfjord	28	6	-	12	1	1	1	2	-	5
Menn	16	6	-	7	-	1	1	1	-	-
Kvinner	12	-	-	5	1	-	-	1	-	5
Uoppgitt	1	-	-	-	-	1	-	-	-	-

Tabell 28. Privathusholdninger. Utvalgte kjennetegn for boligstandard, og disponering av personbil. Bostedsstrøk/grunnkrets. 3. november 1990

	Alle privat- hushold- ninger	Boligen har både bad og WC	Kjøkken 6 m ² og over	Boligen bygget etter 1960	Hushold- ningen eier boligen	Hushold- ningen dispo- nerer bil	Bolig- rommene er på ett plan	Boligen ligger i 2. et. eller høyere og huset har ikke heis
Kommunen	641	598	574	357	506	424	577	26
Type bostedsstrøk								
Tettbygde strøk	-	-	-	-	-	-	-	-
Spredtbygde strøk	639	596	572	356	505	423	575	26
Uoppgitt	2	2	2	1	1	1	2	-
Grunnkrets								
01 Kvæningen sør	279	258	251	143	230	180	249	11
0101 Spildra	18	17	18	7	17	11	15	1
0102 Valanhamn/Skorpa	8	4	6	3	6	4	4	-
0103 Sørstraumen	47	44	43	28	38	29	42	1
0104 Kjækan/Kvænangsbotn	72	66	60	39	55	50	65	2
0105 Nordstraum/Kjøllefjord	58	52	53	23	52	37	52	4
0106 Badderan	76	75	71	43	62	49	71	3
02 Kvæningen nord	360	338	321	213	275	243	326	15
0201 Kviteberg/Stajord	67	62	60	36	57	38	61	4
0202 Burfjord	160	150	136	112	107	116	141	5
0203 Alteidet	65	61	60	26	56	46	59	3
0204 Jøkelfjord	37	36	34	20	30	27	36	2
0205 Selgvik/Reinfjord	31	29	31	19	25	16	29	1
Uoppgitt	2	2	2	1	1	1	2	-

1943 KVÆNANGEN

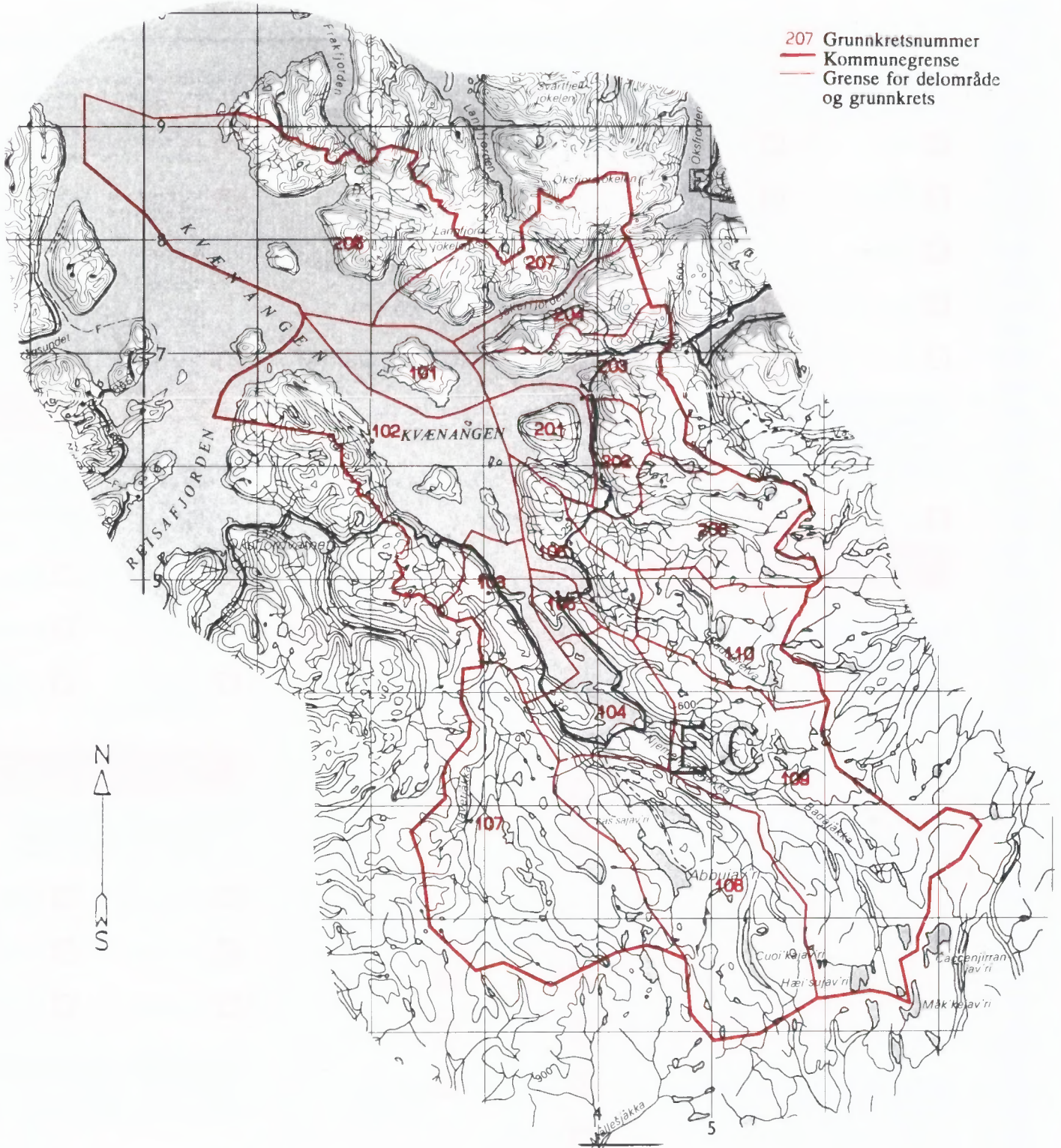

Kartgrunnlag M ca. 1:500 000
 Tillatelsenr. 74/91 Statens Kartverk



FoB 90

Folke- og
boligtelling 1990
gjennomføres av
Statistisk sentralbyrå

Opgavene er undergitt taushetsplikt.
De vil bare bli brukt til å utarbeide statistikk
og vil bli oppbevart på en betryggende måte.

VIKTIG:
Bruk helst
blyant eller
blå/svart kulepenn

Slik: Ikke slik:



1 Hvem bor du sammen med i leiligheten?
Rettleidingen beskriver hva vi mener med
en leilighet. Sett flere kryss hvis nødvendig.

- | | |
|---------------------------------------|-------------------------------------------------------------------------------------------------------------------|
| <input type="checkbox"/> Ingen | <input type="checkbox"/> Søsken |
| <input type="checkbox"/> Ektefelle | <input type="checkbox"/> Svigerforeldre,
svigerinne,
svoger,
svigerbarn,
tante, onkel,
niese, nevø |
| <input type="checkbox"/> Samboer | <input type="checkbox"/> Besteforeldre,
barnebarn |
| <input type="checkbox"/> Datter, sønn | <input type="checkbox"/> Andre personer |
| <input type="checkbox"/> Mor, far | |

**2 Hadde du inntektsgivende arbeid i minst
100 timer i året fra 3. nov. 1989 til
2. nov. 1990?**

Arbeid som ulønnet familiemedlem i
familiebedrift regnes også som inntekts-
givende arbeid (f.eks. butikk, gårdsbruk).

- Ja Nei

! Svarte du nei her, skal du ikke
fille ut resten av denne siden.

**3 Hvor mange måneder hadde du
heltids- og/eller deltidsarbeid i
året fra 3. nov. 1989 til 2. nov. 1990?**
Se rettleidingen.

Heltid: måneder

Deltid: måneder

**4 Oppgi navn og adresse på det arbeids-
stedet (bedriften) der du hadde inntekts-
givende arbeid lengst tid i året fra
3. nov. 1989 til 2. nov. 1990.**
Med bedrift menes fabrikk, butikk,
gårdsbruk, ligningskontor e.l.

Navn:

Gate/vei:

Poststed:

**5 Beskriv virksomheten på dette arbeids-
stedet så nøyaktig som mulig.**
Skriv f.eks. produksjon av møbler, salg
av biler, bokhandel, jordbruk, utleie av
maskiner, arkitektvirksomhet e.l.

Virksomhet:

**6 Hvilket yrke (tittel) hadde du på dette
arbeidsstedet?**

Skriv f.eks. hjemmehjelp, rørlegger, frisør,
sykepleier, rengjøringshjelp, kokk, plate-
arbeider, salgskonsulent, førskolelærer e.l.

Yrke:

**7 På hvilken måte er/var du knyttet til
arbeidsstedet du oppgav i spørsmål 4?**

- Som fast eller midlertidig ansatt
- Som selvstendig næringsdrivende (eier)
- Som familiemedlem uten fast lønn
i familiebedrift

**8 Hadde du inntektsgivende arbeid i uken
27. okt. - 2. nov. 1990?**
Se rettleidingen.

- Ja Nei

! Svarte du nei her, skal du ikke
fille ut resten av denne siden.

**9 Hva er din vanlige/avtalte
ukentlige arbeidstid?**

- 1-9 timer 30-34 timer
- 10-19 timer 35-39 timer
- 20-29 timer 40 timer eller
mer

**10 Hvor mange timer inntektsgivende arbeid
utførte du i uken 27. okt. - 2. nov.?**

- 1-9 timer 35-39 timer
- 10-19 timer 40 timer eller
mer
- 20-29 timer Ingen, jeg
arbeidet ikke
denne uken
- 30-34 timer

! Arbeidet du ikke denne uken, skal du
ikke fille ut resten av denne siden.

**11 Hvor møtte du på arbeid i uken
27. okt. - 2. nov.?** Se rettleidingen.

- Jeg møtte fast på samme arbeidssted/
adresse som jeg førte opp i spørsmål 4
- Jeg møtte fast på annet sted.
Oppgi adresse
- Kommune:
- Gate/vei:
- Poststed:
- Jeg møtte på forskjellige steder
denne uken

! Møtte du på forskjellige steder denne uken
skal du ikke fille ut resten av denne siden.

**12 Hvor mange ganger reiste eller gikk du
fra hjemstedet til arbeidsstedet i uken
27. okt. - 2. nov.?**
Med hjemsted menes adressen i navne-
feltet øverst på skjemaet.

- | | |
|----------------------------------------------------------------------------------------------|--------------------------------------------------|
| <input type="checkbox"/> Ingen, jeg er
bosatt på
arbeidsstedet
(arbeider
hjemme) | <input type="checkbox"/> 1 gang |
| <input type="checkbox"/> Ingen, jeg var
ikke på hjem-
stedet denne uken | <input type="checkbox"/> 2-3 ganger |
| | <input type="checkbox"/> 4 ganger eller
flere |

! Reiste du ikke denne uken, skal du
ikke fille ut resten av denne siden.

**13 Hvor lang tid brukte du vanligvis
fra hjemstedet til arbeidsstedet
(én vei) i uken 27. okt. - 2. nov.?**

- | | |
|---------------------------------------|----------------------------------------------|
| <input type="checkbox"/> Under 15 min | <input type="checkbox"/> 45-59 min |
| <input type="checkbox"/> 15-29 min | <input type="checkbox"/> 60-89 min |
| <input type="checkbox"/> 30-44 min | <input type="checkbox"/> 90 min eller
mer |

**14 Hvilke transportmidler brukte du vanligvis
fra hjemstedet til arbeidsstedet (én vei)
i uken 27. okt. - 2. nov.?**
Sett flere kryss hvis nødvendig.

- | | |
|---------------------------------------------|---------------------------------------------------------------------|
| <input type="checkbox"/> Bil | <input type="checkbox"/> Båt |
| <input type="checkbox"/> Buss | <input type="checkbox"/> Brukte sykkel,
gikk i mer enn
10 min |
| <input type="checkbox"/> Tog, trikk, T-bane | <input type="checkbox"/> Annet |

VIKTIG:
Bruk helst
blyant eller
blå/svart kulepenn



Slik: Ikke slik:

Spørsmålene på denne siden gjelder leiligheten der oppgavegiveren er registrert bosatt 3. november 1990 ifølge Folkeregisteret, se adressen i navnefeltet på den andre siden.

- 1 Har andre som bor i leiligheten mottatt boligskjema? Ja Nei

Dersom det er mottatt ett boligskjema i leiligheten, fylles det ut og sendes tilbake i svarkonvolutt sammen med alle personskjemaene.

Dersom flere i leiligheten har fått boligskjema, er det bare nødvendig å svare på spørsmålene om boligen (leiligheten) på ett av dem. For hver leilighet skal det nyttes bare en svarkonvolutt. Send derfor alle skjemaene fra de bosatte i leiligheten tilbake i den samme svarkonvolutt.

- 2 Hvor mange rom på 6 m² eller mer er det i leiligheten? Ta ikke med kjøkken, gang, bad o.l.

1 2 3 4 5

6 7 8 9 eller flere

- 3 Hvor stor er leiligheten målt i kvadratmeter? Regn med alle rom til boligformål, også kjøkken, gang, bad o.l.

Under 50 m² 100-129 m²

50-59 m² 130-149 m²

60-79 m² 150-199 m²

80-99 m² 200 m² eller mer

- 4 Hvor stort kjøkken er det i leiligheten?

6 m² eller større Det er ikke kjøkken i leiligheten

Mindre enn 6 m²

- 5 Er det bad eller dusj inne i leiligheten?

Ja Nei

- 6 Er det vannklosett inne i leiligheten?

Ja Nei

- 7 Hva slags oppvarmingskilder er det i leiligheten?

Sentralvarme (radiatorer e.l.) Ovner for flytende brensel (olje, parafin e.l.)

Elektriske ovner, varmekabler e.l. Ovner for fast brensel (ved, koks e.l.)

- 8 Har leiligheten kjøkken, bad/dusj, wc og minst ett beboelsesrom i samme etasje?

Ja Nei

- 9 Hvilken etasje ligger leiligheten i? Sett flere kryss hvis leiligheten har beboelsesrom i flere etasjer.

Kjelleretasje Underetasje

1. 2. 3. 4. 5. eller høyere

- 10 Hva slags eie-/leieforhold er det til leiligheten? Sett bare ett kryss.

Jeg/vi eier den gjennom et borettslag eller boligaksjeselskap

Jeg/vi eier den alene eller sammen med andre

Jeg/vi leier den gjennom arbeid (tjenestebolig)

Jeg/vi leier den for et avgrenset tidsrom

Jeg/vi leier den på andre vilkår

- 11 Hvor mange personbiler disponerer de som bor i leiligheten?

Ingen 1 2 3 eller flere

- 12 Sorterer husholdningen til vanlig avfallet sitt?

Sett bare kryss for avfallstyper som blir levert/hentet etter at de er sortert ut.

Ingen særskilt sortering. Praktisk vanskelig, mangler tilbud e.l.

Papir Maling, lakk, olje e.l.

Glass Annet avfall

Batterier

- 13 Hva slags hus ligger leiligheten i? Se rettledningen.

Frittliggende enebolig eller våningshus tilknyttet gårdsdrift

Hus i kjede, rekkehus, terrassehus eller vertikaldelt tomannsbolig

Horisontaldelt tomannsbolig eller annet boligbygg med mindre enn 3 etasjer

Blokk, leiegård eller annet boligbygg med 3 etasjer eller mer

Forretningsbygg, pensjonat, aldershjem, militærforlegning eller annet bygg for felleshusholdning

- 14 Er det heis i huset?

Ja Nei

- 15 Hvor mange leiligheter er det i huset?

1 2 3 4 5

6 7 8 9 eller flere

- 16 Når ble huset bygd? (opprinnelig byggeår)

1900 eller før 1946 - 1960

1901 - 1920 1961 - 1970

1921 - 1940 1971 - 1980

1941 - 1945 1981 - 1990

Pris kr 50,00

Publikasjonen utgis i kommisjon hos Universitetsforlaget, Oslo, og er til salgs hos alle bokhandlere.

ISBN 82-537-3076-4