



Folke- og boligtelling 1990

Onsøy

**FOLKE- OG BOLIGTELLING
1990**

KOMMUNEHEFTE

0134 ONSØY

STATISTISK SENTRALBYRÅ
OSLO-KONGSVINGER 1992

ISBN 82-537-3457-3

EMNEGRUPPE
31 Folketellinger

ANDRE EMNEORD
Arbeidstid
Befolkning
Boliger
Grunnkretser
Husholdninger
Sysseissetting
Yrkesaktive

Forord

Hovedformålet med Folke- og bolig telling 1990 er å gi et bilde av befolkningen og levekårene i det norske samfunnet.

Et annet viktig formål er å gi statistikk for mindre geografiske områder som kommuner og deler av kommuner. For å dekke dette formålet gir Statistisk sentralbyrå ut et statistisk hefte for hver kommune.

Når kommuneheftene for alle kommuner i et fylke er publisert, vil det bli laget et fylkessammendrag med tabeller som svarer til dem som finnes i kommuneheftene. Når alle kommunene i landet har fått sine hefter, vil det også bli laget et sammendrag for hele landet.

Innen utgangen av 1992 vil en endelig folketellingsfil være etablert, og det blir utarbeidet et hefte som dokumenterer folketellingsprosjektet.

Resultatene fra FoB90 vil i tillegg være tilgjengelig i databaser i SSB, bl.a. Regionalstatistisk database. Det er videre planer om en spredning av folketellingsdata i tilknytning til publisering av annen statistikk fra SSB. Resultatene vil også kunne leveres på maskinlesbar form. For brukere som ønsker ytterligere bearbeiding av materialet, vil SSB utføre dette mot kostnadsdekning.

Oslo/Kongsvinger, 17. juni 1992

Svein Longva

Jan Furseth

Innhold

	Side
Tabellregister	6
Figurdel	7
Tekstdel	
1. Formål	8
2. Opplegg og gjennomføring	8
2.1. Statistikkens omfang	8
2.2. Grunnlag for statistikken	8
2.3. Datainnsamling	8
2.4. Utvalg	9
3. Feilkilder og usikkerhet ved resultatene	9
3.1. Utvalgsvarians	9
3.2. Frafall og utvalgsskjevhet	10
3.3. Innsamlings- og bearbeidingsfeil	10
4. Enheter, geografiske nivåer og kjennemerker	11
4.1. Enheter	11
4.2. Geografiske nivåer	12
4.3. Kjennemerker	13
4.3.1. Personkjennemerker	13
4.3.2. Boligkjennemerker	16
4.3.3. Husholdningskjennemerker	17
5. Merknader til tabellene	18
Tabelldel	19
Vedlegg	
Kart over grunnkretser	
Kart over tettsteder	
Personskjema	
Boligskjema	

Standardtegn i tabeller

- . Tall kan ikke forekomme
- Null
- 0,0 Mindre enn 0,5 av den brukte enheten
- : Tallet er upålitelig
- () Tallet må brukes med varsomhet

Tabellregister

	Side
1. Folkemengde ved folketellingene 1875 - 1990, etter kommunegrenser pr. 3. november 1990	19
2. Folkemengde etter kjønn, ekteskapelig status og alder. 3. november 1990	19
3. Hovedtall for utdanning. Personer 16-66 år etter yrkesaktivitet, kjønn og utdanning. 3. november 1989 - 2. november 1990	20
4. Personer 16 år og over. Hovedtall for yrkesaktivitet i året 3. november 1989 - 2. november 1990 .	21
5. Hovedtall for yrkesaktive i året 3. november 1989 - 2. november 1990	22
6.1. Yrkesaktive 16 år og over, etter alder og næring/yrkesfelt. 3. november 1989 - 2. november 1990	23
6.2. Yrkesaktive 16 år og over, etter kjønn/alder/arbeidstid i året og næring/yrkesfelt. 3. november 1989 - 2. november 1990	24
7.1. Yrkesaktive 16 år og over, etter arbeidstid i året og kjønn/næring/yrkesfelt. 3. november 1989 - 2. november 1990	25
7.2. Yrkesaktive 16 år og over, etter kjønn, arbeidstid i året og næring/yrkesfelt. 3. november 1989- 2. november 1990	26
8. Hovedtall for yrkesaktive i uka 27. oktober - 2. november 1990, etter vanlig/avtalt arbeidstid	27
9.1. Yrkesaktive 16 år og over i uka 27. oktober - 2. november 1990, etter kjønn, vanlig/avtalt arbeidstid og næring	27
9.2. Yrkesaktive 16 år og over i uka 27. oktober - 2. november 1990, etter vanlig/avtalt arbeidstid, kjønn og næring/yrkesfelt	28
10. Yrkesaktive 16 år og over med fast oppmøteplass på arbeid i uka 27. oktober - 2. november 1990, etter tallet på arbeidsreiser, reisetid og yrkesfelt/oppmøteplass	29
11. Yrkesaktive 16 år og over med fast arbeidsreise i uka 27. oktober - 2. november 1990, etter reisemåte, oppmøteplass, tallet på arbeidsreiser, reisetid og etter reisemåte, kjønn og alder	30
12. Boliger og bosatte. Hustype, tallet på rom, kjøkken. 3. november 1990	31
13. Boliger, rom og bosatte, etter hustype. 3. november 1990	31
14. Boliger etter eieform og areal. Rom og bosatte, etter eieform. 3. november 1990	31
15. Boliger etter tallet på rom og tallet på bosatte. 3. november 1990	32
16. Boliger etter husets byggeår og hustype/eieform/oppvarmingskilde. Bosatte og rom, etter husets byggeår. 3. november 1990	32
17.1. Boliger etter sanitærutstyr og størrelse. 3. november 1990	33
17.2. Boliger og bosatte. Sanitærutstyr/byggeår, størrelse og tilgjengelighet. 3. november 1990	33
18. Boliger etter standardindikatorer. Bosatte etter alder og standardindikatorer. 3. november 1990 . . .	34
19. Husholdninger, familier og personer, etter type husholdning. Husholdninger etter type husholdning og tallet på familier i husholdningen/yrkesaktivitet i husholdningen/eieform/tallet på rom i boligen og kjøkken. 3. november 1990	35
20. Husholdninger, familier og personer, etter husholdningsstørrelse/type husholdning. Absolutte tall og prosent. 3. november 1990	36
21. Husholdninger etter type husholdning og disponering av personbil/avfallssortering. 3. november 1990	37
24. Barn 0-17 år etter alder, familietype og mors/fars yrkesaktivitet i uka 27. oktober - 2. november 1990	37
25. Personer 67 år og over i privathusholdning. Alder, tallet på personer i husholdningen og indikatorer for boligstandard. 3. november 1990	38
26. Folkemengde etter alder, kjønn og type bostedsstrøk/grunnkrets. 3. november 1990	39
27.1. Yrkesaktive 16 år og over, etter næring, kjønn og type bostedsstrøk/delområde. 3. november 1989 - 2. november 1990	41
27.2. Yrkesaktive 16 år og over, etter næring, kjønn og type bostedsstrøk/grunnkrets. 3. november 1989 - 2. november 1990	42
28. Privathusholdninger. Utvalgte kjennetegn for boligstandard, og disponering av personbil. Bostedsstrøk/grunnkrets. 3. november 1990	45

Figur 1. Yrkesaktive 16 år og over, etter næring. Prosent. 1980 og 1990

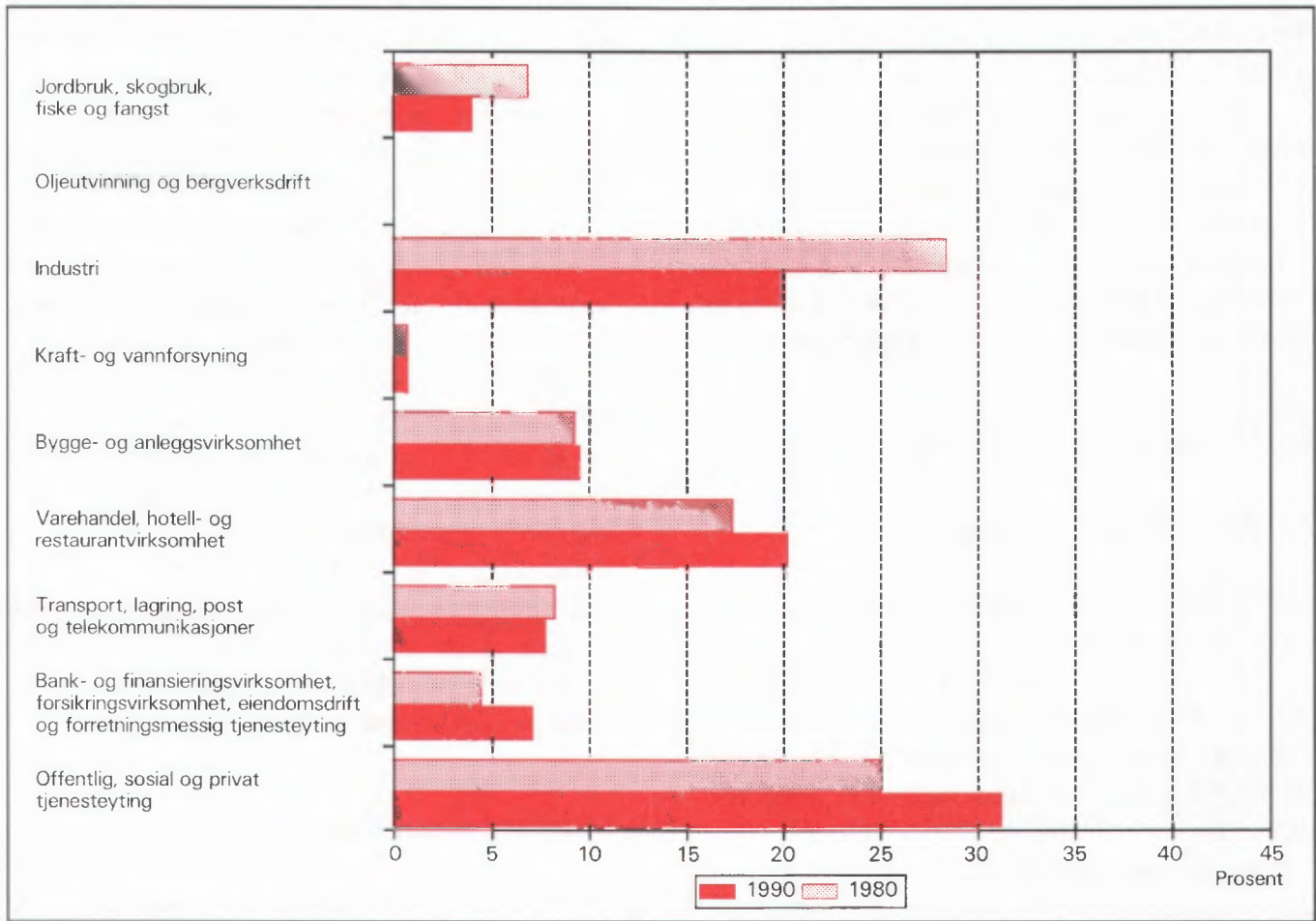

Figur 2. Hovedtall for boligstandard og disponering av bil. Prosent. 1980 og 1990

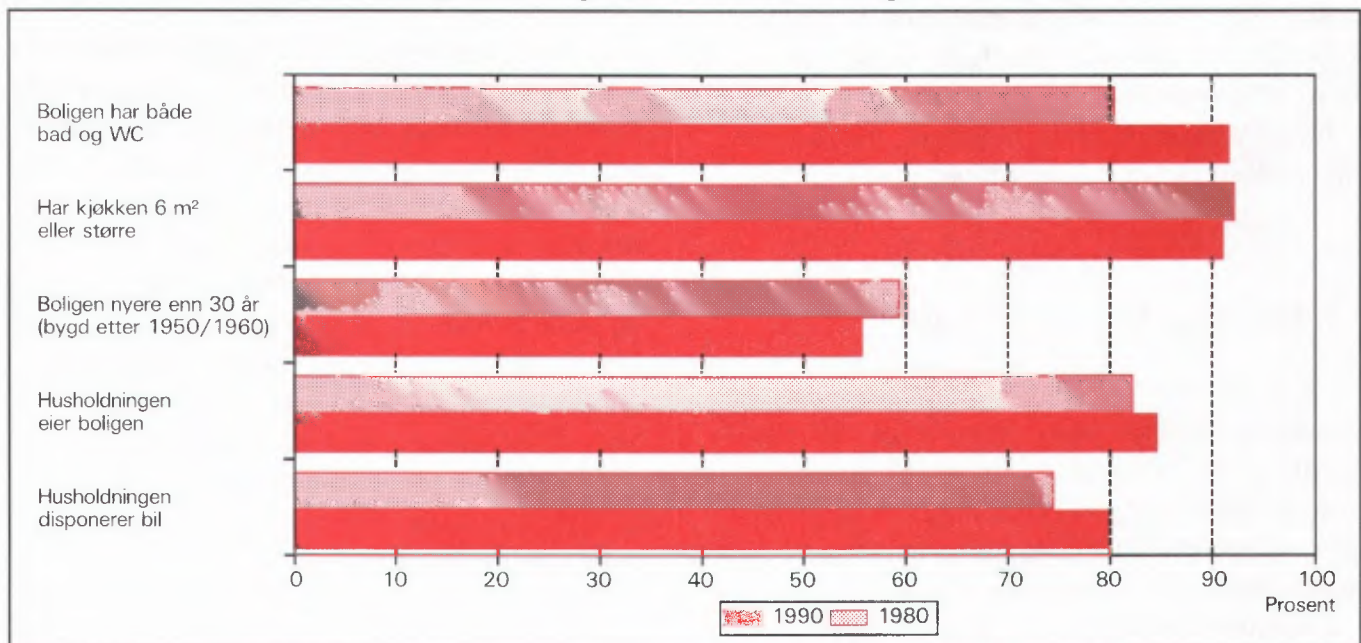

1. Formål

Hovedformålet med Folke- og bolig telling 1990 (FoB90) er å gi et bilde av befolkningen og levekårene i det norske samfunnet. Moderne folketellinger legger stor vekt på å se opplysninger om boliger og boforhold, sysselsetting og yrke, utdannings- og inntektsforhold, arbeidsreiser mv. i sammenheng.

Formålet med denne publikasjonen er å gi en beskrivelse av hver kommune, og av områder som er mindre enn kommune (delområder, kretser, tettsteder).

2. Opplegg og gjennomføring

2.1. Statistikkens omfang

FoB90 omfatter alle personer (også utenlandske statsborgere) som var registrert bosatt i Norge på tellingstidspunktet 3. november 1990, ifølge forskriftene om føringen og ordningen av folkeregistrene.

Boligtellingen har med privatboliger (leiligheter) der minst én person var registrert bosatt 3. november 1990.

Tellingen omfatter *ikke* boliger som var ubebodd eller som var bebodd av bare midlertidig tilstedeværende (f.eks. ugifte personer som oppholdt seg utenom foreldrehjemmet på grunn av skolegang). Det er heller ikke hentet inn opplysninger om boligen for forpleide i aldershjem, pleiehjem, barnehjem og andre fellesinstitusjoner.

Enheten *hus* er ikke med i tellingen, men det blir gitt enkelte opplysninger om det huset boligen ligger i.

2.2. Grunnlag for statistikken

I kommuner med 6 000 eller flere innbyggere er grunnlaget for statistikken opplysninger fra ulike statistiske og administrative registre og skjemaopplysninger fra et utvalg av befolkningen 16 år og over (født i 1974 eller tidligere). Slike kommuner blir heretter omtalt som utvalgskommuner.

I kommuner med færre enn 6 000 innbyggere er det gjennomført fullstendig telling også for skjema delen. (Fulltellingskommuner.)

Kommuner med 6 000 eller flere innbyggere som ønsket at det skulle utarbeides statistikk på grunnlag av skjemaopplysninger fra alle bosatte i kommunen,

fikk dette utført av SSB mot at kommunen selv betalte SSB merkostnadene. Sju kommuner fikk gjennomført slik telling (Stryn, Sula, Vestnes, Oppdal, Stjørdal, Brønnøy og Vestvågøy).

De viktigste kjennemerkene som hentes direkte fra register, er kjønn, alder, andre demografiske kjennemerker og utdanning.

Det er laget et eget informasjonshefte som bl.a. beskriver bakgrunn, metode, faglig innhold og bearbeidingsopplegg for tellingen. Hftet kan en få ved å henvende seg til SSB, Folketellingsprosjektet.

Det er Finansdepartementet som har vedtatt at Statistisk sentralbyrå skal gjennomføre en folke- og bolig telling i 1990. Vedtaket har hjemmel i lov om offisiell statistikk og Statistisk sentralbyrå av 16. juni 1989 nr. 54 (statistikkloven). Stortinget har bevilget midler til gjennomføringen av tellingen.

Kostnadene ved å gjennomføre tellingen på denne måten er 60 millioner kroner. Dette er 40 millioner mindre enn om hele befolkningen 16 år og over skulle ha svart på spørreskjema.

2.3. Datainnsamling

Folketellingsskjemaene ble sendt i posten direkte til hver enkelt oppgavegiver. Navn og adresse ble påført skjemaet på forhånd på grunnlag av opplysninger fra Det sentrale personregister (DSP).

I utvalgskommunene fikk alle uttrukne personer en person-/boligblankett, rettledning, informasjon samt svarkonvolutt. Oppgavegiver svarte på spørsmål om seg selv og om boligen/husholdningen vedkommende bodde i. Blankettens boligside inneholdt også en navneliste over de personer 16 år og over som tilhørte samme familie som oppgavegiver. Oppgavegiver supplerte navnelisten med eventuelle andre personer som var registrert bosatt i boligen (leiligheten) og svarte på spørsmål om yrkesaktivitet til personene på listen. Opplysningene er nyttet i arbeidet med sammensetningen til bolighusholdninger (se nedenfor) og til å gi ulike egenskaper ved husholdningen, blant annet "tallet på yrkesaktive".

I fulltellingskommunene fikk alle personer som var 16 år og eldre et personskjema med rettledning og informasjon. I tillegg fikk den eldste i hver familie et boligskjema og en svarkonvolutt. Utfylte skjema fra alle oppgavegivere i boligen ble sendt samlet tilbake i svarkonvolutten. Der det bodde flere familier i samme bolig, ble det bare brukt én svarkonvolutt og

bare ett boligskjema ble fylt ut. Innsamlingsmetoden gav derfor grunnlag for å danne husholdninger.

Personer som ikke hadde sendt inn folketellings-skjema til rett tid, fikk tilsendt inntil to adresserte purringer.

2.4 Utvalg

Utvalget er trukket på personnivå og på en slik måte at utvalget er representativt med hensyn til kjønn og alder.

Siden person utgjorde trekkegrunnlaget i utvalgskommunene, og det for hver person er etablert en bolig/husholdningsenhet, er utvalget av boliger nær fordoblet i forhold til et utvalg av boliger/husholdninger direkte.

Utvalgsprosenten varierte med kommunestørrelsen:

Kommunestørrelse	Utvalgsprosent
6 000 - 7 999 innbyggere	20,0
8 000 - 9 999 "	14,3
10 000 - 49 999 "	10,0
50 000 innbyggere og over	8,3

På dette viset vil alle utvalgskommuner få om lag den samme kommunestatistikken.

Resultater som bygger på et utvalg av befolkningen, har en viss usikkerhet. Dette gjelder særlig for små befolkningsgrupper, eksempelvis for yrkesgrupper med få utøvere eller for små geografiske områder. SSB har utviklet og tatt i bruk en ny statistisk metode som gjør det mulig å utnytte administrative data i statistikkproduksjonen, selv om kvaliteten i registrene ikke er slik at de alene er gode nok for dette formålet.

Tabell 1. Relativt standardavvik for persontallene, etter utvalgsprosent og beregnet tall på personer i tabellen (cellestørrelse). Prosent

Utvalgsprosent	Beregnet tall på personer								
	50	100	500	1 000	5 000	10 000	25 000	100 000	200 000
8,3	47,0	33,2	14,9	10,5	4,7	3,3	2,0	0,9	0,5
10,0	42,4	30,0	13,3	9,4	4,0	2,7	1,3	.	.
14,3	34,5	24,4	10,7	7,3	2,4
20,0	28,2	19,9	8,7	5,9	1,7

Anslagene i tabell 1 vil i noen tilfeller overestimere det relative standardavviket. Spesielt gjelder dette kjennemerkene yrkesaktivitet og næring hvor vi omtrent kan redusere det relative standardavviket med

Metoden går ut på å sammenligne på individnivå opplysninger gitt i skjemaet med opplysninger i registret. Med grunnlag i dette doble sett av opplysninger om det samme kjennemerket for personene i utvalget, er det laget justeringsfaktorer som er nyttet i arbeidet med de statistiske tabellene. Denne metoden som kombinerer opplysninger fra skjema og registre, har sikret tall med tilnærmet halvert usikkerhet i forhold til tilsvarende utvalgsdata alene, for kjennemerkene yrkesaktivitet og næring. Usikkerheten er omtalt under punkt 3 nedenfor.

3. Feilkilder og usikkerhet ved resultatene

3.1 Utvalgsvarians

Når en bygger på opplysninger om bare en del av befolkningen, får en usikkerhet i resultatene. Standardavviket er et mål på denne usikkerheten. Størrelsen på standardavviket avhenger blant annet av tallet på observasjoner i undersøkelsen. Jo flere observasjoner, desto mindre standardavvik og dermed mindre usikkerhet.

Iblant brukes også relativt standardavvik som mål på usikkerhet. Med det menes forholdet mellom standardavviket og det beregnede tallet, målt i prosent. SSB har ikke foretatt spesielle beregninger av denne usikkerheten for tallene i hver enkelt kommune. I tabell 1 har vi anslått noen relative standardavvik for de forskjellige utvalgsprosentene, etter størrelsen på det beregnede tallet når person er enhet.

en faktor på 0,6. Dette skyldes bruk av registerdata i statistikkproduksjonen (se avsnitt 2.4).

Tabell 2 viser tilsvarende relative standardavvik når bolig eller husholdning er enhet.

Tabell 2. Relativt standardavvik for bolig- og husholdningstallene, etter utvalgsprosent og beregnet tall på boliger/husholdninger i tabellen (cellestørrelse). Prosent

Utvalgsprosent	Beregnet tall på boliger/husholdninger								
	25	50	100	500	1 000	5 000	10 000	25 000	100 000
8,3	46,2	32,7	23,1	10,3	7,3	3,2	2,3	1,4	0,5
10,0	41,3	29,2	20,6	9,1	6,4	2,6	1,6	0,3	.
14,3	32,7	23,1	16,2	7,0	4,7	0,9	.	.	.
20,0	25,5	18,0	12,7	5,5	3,7	0,7	.	.	.

For kjennemerkene antall personer i husholdningen og antall barn i husholdningen vil det relative standardavviket være en god del mindre. Dette skyldes at opplysninger om familietilknytning i personregisteret er nyttet ved oppblåsing av tallene.

For å illustrere usikkerheten kan vi bruke et *intervall* for å angi nivået på *den sanne verdi* av en beregnet størrelse, det vil si den verdien vi ville ha fått om vi hadde foretatt en totaltelling i stedet for en utvalgsundersøkelse. Slike intervaller kalles konfidensintervaller dersom de er konstruert på en spesiell måte. I denne sammenheng kan vi bruke følgende metode: La M være den beregnede størrelse, og la S være et anslag for standardavviket til M . Konfidensintervallet blir da intervallet med grenser $(M - 2S)$ og $(M + 2S)$. Denne metoden vil med omtrent 95 prosent sannsynlighet gi et intervall som inneholder den sanne verdi. Med andre ord vil høyst 5 prosent av tallene ha en feil på mer enn 2 ganger standardavviket.

Følgende eksempel illustrerer hvordan vi kan bruke tabell 2 til å finne konfidensintervaller.

Vi har beregnet et tall på 1 000 boliger i en 20 prosent utvalgskommune. Det relative standardavviket er 3,7 prosent slik at standardavviket blir

$$1\ 000 \cdot 0,037 = 37$$

Det betyr at det riktige tallet med 95 prosent sannsynlighet ligger i intervallet med grenser

$$(1\ 000 - 2 \cdot 37) \text{ og } (1\ 000 + 2 \cdot 37)$$

altså er intervallet

$$(926, 1\ 074)$$

I heftene for utvalgskommunene har vi valgt å bruke en treleddet publiseringsstrategi.

1. Tall med relativt standardavvik under 20 prosent publiseres direkte.
2. Ved relative standardavvik mellom 20 og 30 prosent, settes tallet i parentes. Med dette mener vi at det kan forsvares å oppgi tallet, men at det må brukes med varsomhet.
3. Tall med relativt standardavvik på 30 prosent og over har vi undertrykt ved å sette kolon i stedet for tallet. Selv om det er mulig å regne seg fram til det undertrykte tallet, vil vi ikke anbefale en slik framgangsmåte fordi tallet er for upålitelig.

3.2 Frafall og utvalgsskjevhet

I alt var det 968 030 oppgavepliktige personer ved tellingen. Av disse var det 12 584 personer som ikke returnerte skjemaet. Dette betyr at svarprosenten i folketellingen er på 98,7 for landet under ett. For de enkelte kommuner varierer svarprosenten mellom 100 og 95. Dessuten er det noe frafall på de enkelte spørsmålene. Frafallet kan føre til skjevheter siden en har brukt de som har svart til å beregne verdier for manglende opplysninger. Størrelsen på skjevheten vil imidlertid være rimelig akseptabel siden svarprosenten er så høy.

3.3 Innsamlings- og bearbeidingsfeil

Under gjennomføring og bearbeiding av en statistisk undersøkelse vil det alltid kunne oppstå feil som kan gi utslag i resultatene. Dette gjelder både ved totaltellinger og når resultatene er basert på et utvalg.

De fleste feilene oppstår vanligvis under oppgaveinnhentingen og skyldes uriktige svar eller mangelfullt utfylte skjemaer. Under bearbeidingen kan det oppstå feil når opplysninger blir kodet, i vårt tilfelle spesielt opplysningene om næring og yrke.

SSB har ikke kontaktet oppgavegiver dersom det

ble funnet feil eller mangler ved utfyllingen. Materialet har imidlertid gjennomgått omfattende maskinelle kontroll- og opprettingsrutiner. For kjennemerker med uoppgitt svar er det beregnet et mest mulig sannsynlig svar på grunnlag av de øvrige opplysninger personen har gitt og ut fra svarene fra andre oppgavegivere.

Kontroll- og opprettingsrutinene vil være nærmere beskrevet i publikasjonen som dokumenterer FoB90-prosjektet. Publikasjonen vil foreligge i løpet av 1992.

SSB gjennomfører en kvalitetsundersøkelse i samband med folketellingen. Undersøkelsen tar sikte på å kontrollere kvaliteten av husholdningssammensetningen i folketellingen. Videre skal en vurdere eventuelle konsekvenser for statistikken av å nytte regelverket i folkeregisterloven som grunnlag for en geografisk plassering av befolkningen. Resultatene ventes å foreligge i 1992.

4. Enheter, geografiske nivåer og kjennemerker

Når ikke annet er nevnt, gjelder opplysningene situasjonen 3. november 1990.

4.1. Enheter

Person

Tellingen omfatter alle personer som ifølge folkeregisteret er registrert bosatt i Norge på tellingsdagen 3. november 1990. Hvem som skal regnes som bosatt og hvor de skal ha adresse, går fram av forskrifter om føringen og ordningen av folkeregistrene.

Bosatte

Med bosatte menes personer bosatt i privathusholdninger. Tallet på *bosatte i alt* vil derfor være mindre enn tallet på *personer i alt* i kommunen (folkemengde).

Barn

I tabellene 19-21 og 24 omfatter begrepet *Barn* ugifte hjemmeboende barn under 18 år som er registrert bosatt i familien til minst én av foreldrene eller andre foresatte. Eldre barn som bor hjemme, er ikke regnet som barn etter denne definisjonen.

Familie

Som familie regner vi:

- ektepar og eventuelle ugifte hjemmeboende barn uansett barnets alder
- mor/far med ugifte hjemmeboende barn uansett barnets alder
- hver enkelt person som ikke hører med i gruppene over (enslig)

Et familienummer inngår som kjennemerke for hver person i Det sentrale personregister. Grupperingen til familie i tellingen er gjort med utgangspunkt i dette familienummeret.

Alle i en familie i tellingen må være registrert bosatt på samme adresse (samme kommune og poststed), og de kan bare inngå i én husholdning. Personer, f.eks. ektefeller, som etter denne regelen er plassert på hvert sitt sted, er ikke gruppert til samme familie i tellingen, selv om de har likt familienummer i Det sentrale personregister.

Barn som har gått ut av familien fordi de har fått egne barn, har meldt flytting og/eller inngått ekteskap, blir aldri regnet til foreldrenes familie på et senere tidspunkt. Når f.eks. et ektepar bor sammen med et skilt barn, danner ektefellene og barnet hver sin familie.

En familie kan aldri bestå av mer enn to generasjoner.

Ugifte søsken som bor sammen i en bolig der ingen av foreldrene er bosatt, blir regnet som hver sin énpersonfamilie.

Personer med ukjent bosted eller familienummer blir regnet som enslige (énpersonfamilier).

I et samboerpar utgjør hver av samboerne sin egen familie sammen med egne barn. Felles barn er med i familien til én av foreldrene.

Husholdning

Til samme husholdning regnes personer som er registrert bosatt i samme bolig. En slik husholdning blir kalt *bolighusholdning*. Husholdninger kan bestå av én eller flere familier. Sammensetningen til bolig-husholdninger har hovedsakelig skjedd ut fra opplysninger gitt på boligskjemaet (navnelisten) og ut fra innsendingsmåten (felles retur). Selv om Det sentrale personregister ikke gir oversikt over hvem som bor sammen i den enkelte bolig, er adresseopplysningene

i registeret nyttet som et supplement i arbeidet med husholdningene.

I tellingen blir det skilt mellom privat- og felleshusholdning.

Gruppen *Privathusholdning* omfatter personer som er registrert bosatt i samme privatbolig. Siden alle opplysninger om husholdninger i tellingen er knyttet til denne typen, er tallet på husholdninger i alt derfor lik tallet på privathusholdninger.

Til *Felleshusholdning* er regnet beboere (forpleide) som er registrert bosatt i aldershjem, pleiehjem, barnehjem o.l. Tilsatte som er bosatt i/ved felleshusholdningen, er alltid regnet som bosatte i privathusholdning. Det samme gjelder militært personell som er registrert bosatt i forlegningen. I utvalgskommuner er bare personer 67 år og over regnet som bosatte i felleshusholdninger.

Folketellingene gir ikke statistikk over felleshusholdninger. Det er hovedsakelig fordi personer som oppholder seg på institusjon, men som er registrert bosatt hjemme, tilhører privathusholdningen de er registrert i. En statistikk på dette grunnlaget ville derfor gi et misvisende bilde.

Bolig (leilighet)

En bolig er ett eller flere rom som er bygd eller ombygd til helårs privatbolig for en eller flere personer. Det må være adkomst til rommet/rommene uten at en må gå gjennom en annen bolig. I tabellene brukes for enkelthets skyld *bolig* i stedet for privatbolig.

En bolig er da f.eks. rekkehusleilighet, leilighet i tomannsbolig, leilighet i leiegård, blokkleilighet og hybelleilighet. Enebolig er også leilighet.

En hybel i privathus er en bolig dersom den har egen inngang. I hybelhus regnes hver hybel som egen bolig, også der rom som f.eks. kjøkken og bad er felles. Leiligheter og hybler som disponeres av privathusholdninger i sykehus, institusjoner, militærforlegninger o.l., regnes alltid som egen bolig.

I noen tilfeller kan en bolig omfatte mer enn en leilighet. Det gjelder når personer i samme familie (f.eks. ugifte barn) bor i egen leilighet (f.eks. hybelleilighet) på samme adresse som resten av familien. I slike tilfeller består boligen av alle leilighetene familiemedlemmene bruker.

Fordi begrepet bolighusholdning blir brukt, blir tallet på boliger det samme som tallet på privathusholdninger i tellingen.

Det er ikke innhentet oppgaver for boliger der ingen er registrert bosatt (se avsnitt 2.1).

Hus er ikke egen enhet i tellingen, men boligkjennemerkene omfatter enkelte opplysninger om huset boligen ligger i.

4.2. Geografiske nivåer

Grunnkrets, delområde

Grunnkretsene er utformet slik at de skal være stabile over en rimelig tidsperiode. De består av et sammenhengende geografisk område, og har mest mulig ensartet natur, næringsgrunnlag, kommunikasjonsforhold og bebyggelse. Folkemengde og areal bør ikke variere for sterkt. Visse variasjoner i befolkningsgrunnlaget vil likevel forekomme - en krets i spredtbygde strøk kan ha under 100 innbyggere, mens de tettest utbygde byområdene kan ha over 1 000.

Fordi kretsen skal være stabil, er den ikke knyttet opp til tettstedsavgrensingen. En krets kan derfor inneholde både tett og spredt bebyggelse.

Det er ikke stilt krav om at grunnkretsgrensene skal falle sammen med grensene for kirkesogn, skole- eller valgkrets.

Landet er delt inn i om lag 13 600 grunnkretser.

Grunnkretsene er gruppert sammen til *delområder* (bydeler/bygdelag). Et delområde består vanligvis av 1 000 - 3 000 personer i spredtbygde strøk og 3 000 - 5 000 i tettbygde. I alt er det om lag 1 550 delområder i landet.

Alle adressene i landet er gitt kode for grunnkrets og delområde. Kodene er en del av datagrunnlaget i Det sentrale personregister. Grunnkretsinnndelingen i FoB90 er sammenlignbar med FoB80. I visse tilfeller (ved kretsdelinger i perioden) må sammenligningen skje med utgangspunkt i grupper av 1990 kretser.

Kart over grunnkretser og delområder er med som vedlegg til heftet.

Kommune

Den enkelte person er i tellingen regnet å ha sitt bosted i den kommune og i den bolig hvor vedkommende var registrert som bosatt i Folkeregisteret 3. november 1990.

Hovedregelen er at en person skal registreres som bosatt der han eller hun tar sin døgnhvile. De viktigste unntakene fra denne hovedregelen gjelder:

- Ugifte personer som pga. studier, skolegang eller verneplikts-/siviltjeneste oppholder seg utenom foreldrenes/forsørgers bolig. De skal være registrert i foreldrenes/forsørgers bolig.
- Gifte personer som mesteparten av tiden må bo borte fra hjemmet pga. arbeid, studier, verneplikts-/siviltjeneste (f.eks. yrkesaktive som er ukependlere). De skal være registrert i ektefel- lenes felles bolig.
- Personer som er innlagt på sykehus eller an- brakt i fengsel, arbeidsanstalt e.l. De skal være registrert der de var bosatt før innleggelsen/an- bringelsen.

Personer som ikke kan henføres til en bestemt bolig/adresse, er regnet med i den kommunen der de sist hadde fast bosted. I fordelingene etter type bostedsstrøk, delområde og grunnkrets er de regnet med blant *Uoppgitt*.

Det er ikke innhentet opplysninger om midlertidig bosted. Folketellingen gir derfor ikke oppgaver over den tilstedeværende befolkningen.

Tettsted

For at en hussamling skal regnes som tettsted, må det bo minst 200 personer der, og avstanden mellom husene må normalt ikke overstige 50 meter. Det er tillatt med skjønnsmessige avvik for områder som ikke skal eller kan bebygges. Dette kan f.eks. være parker, idrettsanlegg, industriområder, eller naturlige hindringer som elver eller dyrkbare områder. Hussam- lingen som naturlig hører med til tettstedet, tas med inntil en avstand på 400 meter fra tettstedskjernen.

Tettstedsavgrænsingen er uavhengig av grunn- kretsinndelingen, og kan også gå på tvers av kom- muneinndelingen.

Kart over tettstedene i kommunen er med som ved- legg til heftet.

Tall for hvert enkelt tettsted er gitt i tabellene 26- 28, under *Tettbygde strøk*.

4.3. Kjennemerker

4.3.1. Personkjennemerker

Alder

I fordelingen etter alder er den enkelte person grup- pert etter alder pr. 31. desember 1990. (Alder = 1990

minus fødselsår.)

Arbeidsreiser - generelt

Arbeidsreiseopplysningene omfatter oppmøteplass, tallet på arbeidsreiser, reisetid og reisemåte (se dette). Kjennemerkene gjelder personer 16 år og over som *utførte* inntektsgivende arbeid i tellingsuka fra 27. oktober til 2. november og som hadde en *fast* opp- møteplass. Arbeidsreiseopplysningene gjelder reisen fra hjemstedet (registrert bosted) til arbeidsstedet.

Det ble lagt spesiell vekt på utformingen av arbeidsreisespørsmålene. Både i spørsmålsteksten og rettleidingen ble det forklart at *hjemstedet* er den boligadressen som vedkommende var registrert bosatt på ifølge Folkeregisteret 3. november 1990.

Arbeidsreiser - tallet på

Tallet på arbeidsreiser er det antall ganger oppgave- giver reiste *fra* hjemstedet *til* arbeidsstedet (én veg) i tellingsuka. Med *Hjemsted* menes alltid den boligad- resse vedkommende er registrert bosatt på. For personer som bodde midlertidig på f.eks. hybel eller brakke denne uka, er reisen mellom hybel/brakke og arbeidssted ikke tatt med. Personer som arbeidet hjemme (f.eks. bønder), er gruppert til *reiste ikke*. Det samme gjelder personer som ikke var på hjemstedet i løpet av tellingsuka.

Arbeidstid

Tellingen har opplysninger om arbeidstid både i året (12-månedersperioden), og i tellingsuka fra 27. oktober - 2. november 1990. For uka er det dessuten skilt mellom vanlig/avtalt og faktisk arbeidstid.

Arbeidstid i året

Årlig arbeidstid er i FoB90 oppgitt som det samlede tallet på hele måneder vedkommende hadde arbeid, heltid og/eller deltid, i alle arbeidsforhold. Som heltid er regnet samlet arbeidstid på 30 timer eller mer i uka, noe som svarer til 120 timer eller mer over en 4- ukersperiode. Fravær er ikke trukket fra. Summen av måneder med heltids- og deltidsarbeid kan ikke overstige 12.

Arbeidstid i uka (vanlig/avtalt)

Den avtalte ukentlige arbeidstidstiden er oppgitt i timeverk og viser det timetallet den yrkesaktive har avtale om. For yrkesaktive som ikke hadde inngått avtale om en bestemt arbeidstid, gjelder oppgaven den gjennomsnittlige arbeidstiden. Det samme gjelder for personer med varierende arbeidstid eller for dem som

har skiftarbeid kombinert med friperioder. Faste forberedelser ut over ordinær arbeidstid er inkludert (lærere). Arbeidstid i flere arbeidsforhold skulle summeres. Betalt fravær er ikke trukket fra, mens tilfeldig merarbeid (sesongvariasjoner, overtid) derimot ikke er lagt til.

Arbeidstid i uka (utført)

Faktisk utført arbeidstid er oppgitt i timeverk. Overtid og annet ekstraarbeid er inkludert, men begrepet omfatter ikke fravær som skyldtes sykdom, ferie, permisjon med lønn o.l. Personer som ikke var på arbeid i tellingsuka, f.eks. på grunn av skift- eller tumusfridager, utførte ikke inntektsgivende arbeid denne uka.

Bosted

Se *Kommune* i avsnitt 4.2.

Bostedsstrøk (tettbygd - spredtbygd)

Se *Tettsted* i avsnitt 4.2.

Ekteskapelig status

Det er brukt fire hovedgrupperinger etter ekteskapelig status, nemlig ugifte, gifte, enker/enkemenn og separerte/skilte. Ekteskapelig status beskriver den formelle situasjonen, ikke faktiske samlivsforhold (samboere).

Familietype

Under omtalen av enheten *familie* (avsnitt 4.1 ovenfor) er det gjort rede for hvem som skal regnes til samme familie. På grunnlag av hvilke personer som inngår i familien og hva for ekteskapelig status de har, blir familiene inndelt i typer, slik:

Enslig	énpersonfamilie
Ektepar uten barn	familien inneholder et ektepar, men ingen ugifte, hjemmeboende barn.
Ektepar med barn	familien inneholder et ektepar, og parets ugifte, hjemmeboende barn uansett alder.
Mor/far med barn	familien inneholder mor eller far og deres ugifte, hjemmeboende barn uansett barnets alder.

Familietyper baserer seg på den formelle ekteskapelige statusen til personene i familien. I et sam-

boerpar utgjør hver av samboerne derfor sin egen familie.

Heltid/deltid

En person kommer i gruppa heltidsarbeid når summen av avtalt/vanlig arbeidstid i alle arbeidsforhold er 30 timer eller mer i uka (120 timer eller mer over en 4-ukersperiode).

Næring

Yrkesaktive personer 16 år og over er gruppert etter næring ut fra opplysninger om 12-månedersperioden. Kjennemerket er knyttet til det arbeidsforholdet som hadde lengst varighet. Det er ikke innhentet særskilte oppgaver om næring for tellingsuka fra 27. oktober til 2. november.

Næringsgrupperingen er foretatt etter 1983-utgaven av Standard for næringsgruppering (Standarder for norsk statistikk 2). Standarden er et fem-sifret pyramidisk system der hvert siffer angir et grupperingsnivå.

FoB80 ble gruppert etter den forrige utgaven av næringsstandard (utgitt i 1978). De viktigste endringene fra denne utgaven finnes under Detaljhandel. Standardendringene har ingen betydning for sammenlignbarheten med forrige telling for næring på 1-sifret nivå.

Næringsgrupperingen kan etter mindre modifikasjoner på tabellnivå sammenlignes med International Standard Industrial Classification of all Economic Activities (ISIC) av 1968.

FN vedtok en ny versjon av ISIC i 1989. Den nye versjonen vil etter hvert bli innarbeidet i næringsstandard i de fleste land i Europa. Når den nye standarden blir innført i Norge, vil folketellingsmaterialet få næringskoder etter ISIC -89 i tillegg til de nåværende.

Oppmøteplass på arbeid

Oppmøteplassen er det stedet hvor oppgavegiver møtte fram ved arbeidsdagens start. Grupperingskriterium er kommune. Personer som møtte på ulike steder, var til sjøs e.l., har ikke fast oppmøteplass.

Reisemåte til arbeidet

Reisemåten gjelder de transportmidlene vedkommende til vanlig brukte på arbeidsreisen (én veg).

Reisetid til arbeidet

Reisetiden er tiden det tar å komme *fra* hjemstedet (registrert boligadresse) *til* arbeidsstedet (én veg). I reisetiden er gangtid og ventetid under reisen regnet

med. Det samme gjelder faste gjøremål, f.eks. å bringe barn til barnehage. Tilfeldige gjøremål og forsinkelser inngår derimot ikke.

For pendlere som bodde midlertidig utenfor hjemmet (hybel, brakke), er reisetiden regnet fra hjemstedet og fram til arbeidsstedet.

Spredtbygd/tettbygd strøk

Se *Tettsted* i avsnitt 4.2.

Utdanning

Utdanningsopplysningene i publikasjonen er hentet fra datafil over befolkningens høyeste utdanning pr. 1. oktober 1990, såkalt omkodet utgave (grupperingen av grunnleggende fagutdanning fullført før skoleåret 1972/73 er også basert på 9-årig grunnskole og plassert på klassetrinn 10, nivå 3).

Opplysningene om utdanning fullført i utlandet etter 1. november 1980 er noe mangelfulle i data-materialet. Dette gjelder blant annet utdanning fullført av nordmenn som har studert i utlandet. Utdanningsopplysninger om de fleste innvandrere til Norge etter 1980 er tilført datamaterialet for utvalgskommuner fra en egen spørreundersøkelse blant personer født i utlandet.

Fra og med 1987 blir det i all utdanningsstatistikk fra SSB brukt 6-sifrede utdanningskoder, etter Standard for utdanningsgruppering - Revidert 1989 (Standarder for norsk statistikk 7). Standarden er bygd opp som et pyramidisk klassifikasjonssystem. Utdanningene er først ordnet i grove grupper etter (samlet) varighet ved normal studieprogresjon. Gruppene kalles *utdanningsnivåer*. Innenfor hvert nivå er utdanningene delt opp etter *fagfelt* og *faggrupper*. En del utdanninger som tidligere var plassert på for lavt nivå, har skiftet nivå ved overgang til revidert standard. De største gruppene er ingeniør- og helsefagutdanninger.

Resultatene fra utdanningsstatistikken blir nå presentert etter omkodet utdanningskode (se ovenfor), mens folketellingen i 1980 er basert på uomkodet versjon av den gamle standarden. Derfor er ikke resultatene fra de to tellingene sammenlignbare. SSB kan lage sammenlignbar statistikk på *grovt* nivå (grupper av utdanningsnivåer) ved å dele inn FoB80 etter ny standard og kode om all grunnleggende fagutdanning til 9 år. Slik statistikk må utføres som betalt oppdrag.

Yrke

Yrkesaktive personer 16 år og over er gruppert etter yrke ut fra opplysninger om 12-månedersperioden. Kjennemerket er knyttet til det arbeidsforholdet som hadde lengst varighet. Det er ikke innhentet særskilte oppgaver om yrke for tellingsuka fra 27. oktober til 2. november.

Grunnlaget for yrkesgrupperingen er Standard for yrkesgruppering i offentlig norsk statistikk (utgitt av Arbeidsdirektoratet i 1965). Standarden blir ofte omtalt som NYK (Nordisk yrkesklassifisering). Til folketellingen i 1980 ble standarden ajourført av SSB ved at nye yrkesbetegnelser ble plassert inn på sitt riktige sted i systemet, en del yrkesgrupper ble slått sammen og noen ble splittet i flere grupper. Etter 1980 har SSB fortsatt ajourføringen med nye yrkesbetegnelser.

Yrke i folketellingen er kodet med tre av standardens i alt fem siffer.

Yrke er kodet på samme måte og etter samme standard både i FoB80 og FoB90, slik at det er mulig å sammenligne yrkesstatistikk mellom de to tellingene.

NYK og dermed tellingen er bare i begrenset grad sammenlignbar med den nyeste (1988) utgaven av International Standard Classification of Occupations (ISCO). Derimot er det godt samsvar med forrige ISCO (1958, revidert i 1968). Det er denne versjonen som pr. 1990 blir brukt i de fleste europeiske land.

Yrkesaktivitet

I FoB90 er det innhentet oppgaver om yrkesaktiviteten både for de siste 12 månedene (3. november 1989 til 2. november 1990) og for den siste uka før tellingstidspunktet (27. oktober - 2. november 1990).

Som yrkesaktive er regnet personer 16 år og over som *hadde* inntektsgivende arbeid i minst 100 timer i 12-månedersperioden. Inntektsgivende arbeid er alt arbeid som blir utført mot betaling i form av lønn, inntekt av egen virksomhet, provisjon, honorarer o.l. Deltidsarbeid, vikararbeid, pass av barn, feriejobber o.l. er også med. Det samme gjelder sykefravær, ferie, permisjon med lønn o.l. Ved folketellingen i 1980 skulle slikt fravær ikke regnes med. Arbeid som familiemedlem uten fast lønn i familiebedrift (f.eks. butikk, gårdsbruk) og verneplikts-/siviltjeneste er også regnet som yrkesaktivitet.

De som var yrkesaktive i 12-månedersperioden svarte også på om de *hadde* inntektsgivende arbeid av minst 1 times varighet i uka 27. oktober til 2. november 1990. Ved folketellingen i 1980 måtte en ha *utført* minst én times arbeid for å bli regnet som yrkesaktiv i uka. Tellingene i 1980 og 1990 kan sammenlignes fordi FoB90 også kan fordele de yrkesaktive etter utført arbeidstid i uka.

Yrkesstatus

Yrkesaktive personer 16 år og over er gruppert etter yrkesstatus ut fra arbeidsforholdet de oppgav for 12-månedersperioden. Det er ikke innhentet særskilte oppgaver om yrkesstatus for tellingsuka fra 27. oktober til 2. november.

Personer (også medeiere) som arbeidet i firmaer organisert som aksjeselskap, andelslag eller annen selskapsform med begrenset ansvar, er alltid regnet som ansatte.

En person er regnet som selvstendig dersom vedkommende drev virksomhet alene for egen regning eller sammen med andre med ubegrenset ansvar (f.eks. i ansvarlig selskap).

Gruppen *Familiemedlem uten fast lønn i familiebedrift* omfatter personer som arbeidet i familievirksomhet uten fast lønn, og som verken var eier eller medeier i virksomheten. Et familiemedlem uten fast lønn kan imidlertid ha lønn for arbeidet i form av kost og losji, andel av overskott e.l.

Der ektefeller arbeidet i felles virksomhet (f.eks. gårdsbruk) som ikke var organisert som aksjeselskap e.l., er den ene ektefellen regnet som selvstendig og den andre som familiemedlem uten fast lønn, med mindre begge ektefellene var registrert som eiere av virksomheten.

4.3.2. Boligkjennemerker

Boligkjennemerkene gjelder bare for privatboliger og personer i privathusholdninger.

Areal

Boligens areal er det samlede arealet av rom på 6 m² eller mer som blir brukt til boligformål. I tillegg er også entré, ganger, trapperom, vaskerom o.l. med i arealet.

Bosatte pr. bolig

Bosatte pr. bolig er lik tallet på bosatte i privatboliger

dividert med tallet på boliger i alt.

Byggeår

Byggeåret er det året da minst halvparten av boligene i huset var ferdig til innflytting. For hus som er ombygd, er det oppgitt opprinnelig byggeår.

Eie-/leieform

Som *eiere* er også regnet personer som har boret rett ved aksje eller andel.

Som *leie for et avgrenset tidsrom* er regnet leieavtaler som løper til en bestemt dato, også framleie. Boliger stilt til disposisjon gjennom arbeidsforhold for en avgrenset tidsperiode er derimot regnet med blant *tjenesteboliger*.

Leie av boligen på *Andre vilkår* gjelder f.eks. ved leiekontrakt ifølge husleieloven, muntlig leieavtale eller kåravtale. Obligasjonsleilighet og trygdeleilighet er også tatt med her.

Etasjeplassering

Etasjeplasseringen viser i hvilken av bygningens etasjer boligen har rom til boligformål. For boliger som går over flere plan, er alle etasjer oppgitt.

Hustype

En *enebolig* ligger fritt med minst en halv meters avstand til neste bygning. Den kan også inneholde en hybelleilighet, og ett eller flere rom kan være i bruk som hybel.

Våningshus tilknyttet gårdsdrift omfatter alle typer bolighus på gårdsbruket.

Et *hus i kjede* (også enebolig i kjede) er forbundet med et annet hus med bod, garasje/carport, svalgang e.l.

I et *terrassehus* er leilighetene bygd sammen i en skråning der flere av leilighetene har terrasse på hele eller deler av taket til leiligheten under.

Terrasseblokk er regnet som blokk og ikke som terrassehus.

Annet boligbygg med mindre enn tre etasjer omfatter for eksempel firemannsbolig, enebolig med mindre enn en halv meters avstand mellom husene o.l.

Leiligheten ligger i et *forretningsbygg* eller i et *bygg for felleleshusholdning* dersom mindre enn halvparten av golvarealet i huset brukes til privatbolig.

I noen tabeller er hus i kjede, terrassehus og annet boligbygg med mindre enn tre etasjer slått sammen og gitt betegnelsen *småhus*.

Kjøkken

Kjøkken er den delen av boligen der det er installert utstyr til matlaging. Kjøkkenet kan være et eget rom, men trenger ikke å være det (åpne løsninger).

Dersom flere boliger har felles kjøkken, f.eks. hybler i et hybelbygg, er alle boligene regnet å være uten kjøkken.

I størrelsen på kjøkkenet er også medregnet golv-plass til benker og skap.

Oppvarmingskilde

I FoB90 er alle oppvarmingskilder i boligen tatt med, mens det ved forrige telling bare var den viktigste som ble registrert.

Plan i boligen

Boligen er regnet å ligge på ett plan dersom kjøkken, bad/dusj, wc og minst ett beboelsesrom er i samme etasje uten trapper imellom.

Tilgjengelighet

Som et mål for boligens tilgjengelighet er det nytt et inndeling etter plan i boligen, boligens etasjeplassering i bygningen og om huset har heis.

Rom - tallet på

Tallet på rom inkluderer beboelsesrom på 6 m² eller mer som kan brukes året rundt. Kjøkken, bad, wc, vaskerom, gang o.l. er ikke med, og heller ikke rom som bare blir brukt til næringsvirksomhet.

Rom pr. bolig

er summen av alle rom dividert med tallet på boliger. I FoB90 er det ikke innhentet spesifiserte oppgaver over tallet på rom i boliger med ni eller flere rom. I oppgavene for *rom i alt* er tallene for antall rom i boliger med ni eller flere rom derfor beregnet ut fra et gjennomsnittstall. Data fra Boforholdsundersøkelsen 1988 er brukt som beregningsgrunnlag.

4.3.3. Husholdningskjennemerker

Husholdningskjennemerkene gjelder for privathusholdninger og personer registrert bosatt i privathusholdninger.

Avfallssortering (kildesortering)

Opgavene over avfallssortering viser utvalgte avfallstyper som blir sortert ut fra husholdningsavfallet og levert/hentet etter at de er sortert ut. Hver husholdning kunne krysse av for flere typer utsortert avfall. Noen husholdninger sorterer flere typer avfall. Derfor blir summen av husholdninger etter avfallstype større enn tallet på husholdninger som sorterer avfall i alt.

Bil - antall i husholdningen

Med å disponere bil menes å eie/leie bil eller ha mulighet til privat bruk av firmabil. Stasjonsvogn, kombinert bil og varebil som blir brukt til privatkjøring, er også regnet med i tallet på biler.

Familier - antall i husholdningen

Se *Familie* i avsnitt 4.1 og *Familietype* i avsnitt 4.3.

Husholdningstype (tallet på barn i husholdningen)

I tabellene er husholdningene delt inn i énperson- og flerpersonhusholdninger. Flerpersonhusholdninger er videre delt inn i husholdninger med og uten barn.

Vårt begrep *Barn* omfatter ugifte hjemmeboende barn under 18 år som er registrert bosatt i familien til minst én av foreldrene eller andre foresatte. Eldre barn som bor hjemme, er ikke regnet inn i tallet på barn i husholdningen. Husholdninger der alle de hjemmeboende barna er 18 år eller eldre, blir derfor regnet til gruppen flerpersonhusholdninger uten barn.

Privat-/felleshusholdning

Gruppen *Privathusholdning* omfatter alle personer som er registrert bosatt i samme privatbolig.

Beboere (forpleide) som er registrert bosatt i aldershjem, pleiehjem, barnehjem o.l., tilhører en *Felleshusholdning*. I utvalgte kommunene er bare personer 67 år og over regnet som bosatte i felleshusholdninger. Det er ikke innhentet husholdnings- og boligopplysninger for felleshusholdningene.

5. Merknader til tabellene

Tabell 1

Tabell 1 tar sikte på å gi sammenlignbare tall tilbake til 1875 etter kommuneinndelingen i 1990.

Over et så langt tidsrom har det imidlertid skjedd så mange endringer i kommuneinndelingen at det for mange kommuner kan være vanskelig å gi sammenlignbare tall for hele perioden.

I enkelte tilfeller er endringene i kommuneinndelingen relativt store. Der har vi satt tallene i parentes for å markere at folkemengden er beregnet. Beregningene er foretatt av Norsk samfunnsvitenskapelig datatjeneste (NSD). Nærmere dokumentasjon får du ved å henvende deg dit.

I 1968 ble en del av Onsøy (Rolvøya, øst for Kjølbjergelva) overført til Fredrikstad.

Tabellene 18, 25 og 27

I tabellene nytter vi de anslag på kommunenivå som gir den beste påliteligheten, og som samtidig sikrer konsistens mellom de trykte tabellene. For tabellene 18, 25 og 27 fører dette til at tallene i tabellen ikke summerer seg opp til resultatene slik de framkommer i "I alt"-linjen. Årsaken til dette er at "I alt"-tallene er beregnet med bakgrunn i registerdata, mens de øvrige tallene i tabellene er beregnet bare ved enkel oppblåsing av skjemaetvalget.

Vernepliktige - konsekvenser for sysselsettingstall
Oppgaver over de vernepliktige og sivilt tjenestepiktige er innhentet gjennom Forsvarets overkommando og Siviltjenesteadministrasjonen.

På grunn av rapporteringsrutinene var ikke alle oppgavene kommet inn da heftene for fulltellingskommunene ble produsert. Mangelfulle opplysninger om vernepliktige er omtalt under punkt 5 i disse heftene.

Tabellnummerering

I denne publikasjonen har det vært nødvendig å gjøre en del endringer i tabellene i forhold til i heftene for fulltellingskommunene. Dette skyldes usikkerhetsnivået i utvalgstillene. Tabeller som har endringer av noe omfang, er delt i to. For å gjøre det lettere å sammenligne fulltellings- og utvalgshefter, har slike tabeller fått tabellnummer som tilsvarer nummeret i fulltellingsheftet som hovednummer. I tillegg har tabellen fått et undernummer etter punktum, f.eks. tabell 6.1 og 6.2. I tabeller med undernummer 1 er endringene i hovedsak gjort i forspalten (tabellens linjer). Tabeller med undernummer 2 vil ha endringene i tabellhodet (tabellens kolonner).

I tabellene 3 og 8 er det noe større endringer fordi tabellene er spesielt krevende å utarbeide i den form de har i fulltellingsheftet. De blir derfor utarbeidet i en mer fullstendig utgave senere og kan fås ved henvendelse til SSB, Folketellingsprosjektet.

Tabellene 22 og 23 utgår i utvalgsheftene.

Avrunding av tall

Når en beregner totaltall på grunnlag av et utvalg, vil en vanligvis ende opp med desimaltall som resultat.

Tallene som publiseres er avrundet til nærmeste hele tall, noe som fører til avvik. Et oppgitt sumtall vil ikke alltid stemme med summen av de enkelte tallene i tabellen. Avviket er sjelden stort, oftest 1 eller 2. Tilsvarende avvik vil også kunne forekomme mellom sumtall i de ulike tabellene.

Tabell 1. Folkemengde¹ ved folketellingene 1875-1990, etter kommunegrenser pr. 3. november 1990

År	Folke- mengde	År	Folke- mengde	År	Folke- mengde	År	Folke- mengde
1875 ...	(5045)	1920 ...	(7781)	1960 ...	9776	1980 ...	12095
1900 ...	(6761)	1946 ...	(8399)	1970 ...	11282	1990 ...	12914

¹ Tall i parentes er beregnede tall fra NSD, se tekstdelen.

K i l d e: Folketellinger, materiale i SSB og Norsk samfunnsvitenskapelig datatjeneste (NSD).

Tabell 2. Folkemengde etter kjønn, ekteskapelig status og alder. 3. november 1990

Alder	I alt	Menn					Kvinner				
		I alt	Ugifte	Gifte	Enkemenn	Separer- te og skilte	I alt	Ugifte	Gifte	Enker	Separer- te og skilte
I alt	12914	6328	2736	3140	160	292	6586	2416	3135	705	330
0 - 4	787	391	391	-	-	-	396	396	-	-	-
5 - 9	765	386	386	-	-	-	379	379	-	-	-
10 - 14	853	432	432	-	-	-	421	421	-	-	-
15 - 19	953	473	473	-	-	-	480	479	1	-	-
20 - 24	995	518	487	31	-	-	477	387	86	-	4
25 - 29	895	458	271	173	1	13	437	150	265	-	22
30 - 34	929	463	95	330	1	37	466	45	372	4	45
35 - 39	927	484	38	400	1	45	443	23	362	1	57
40 - 44	986	491	31	397	1	62	495	13	418	8	56
45 - 49	840	407	28	339	3	37	433	9	366	11	47
50 - 54	753	377	23	307	5	42	376	11	309	22	34
55 - 59	632	321	14	286	1	20	311	6	249	35	21
60 - 64	646	315	15	274	8	18	331	10	245	58	18
65 - 69	549	259	15	220	15	9	290	18	181	83	8
70 - 74	529	237	12	187	32	6	292	20	148	120	4
75 - 79	415	160	15	113	30	2	255	18	89	140	8
80 - 84	278	102	5	62	34	1	176	18	37	117	4
85 - 89	131	42	5	19	18	-	89	10	5	72	2
90 -	51	12	-	2	10	-	39	3	2	34	-
0 - 6	1069	538	538	-	-	-	531	531	-	-	-
7 - 12	983	498	498	-	-	-	485	485	-	-	-
13 - 15	530	257	257	-	-	-	273	273	-	-	-
16 - 19	776	389	389	-	-	-	387	386	1	-	-
20 - 44	4732	2414	922	1331	4	157	2318	618	1503	13	184
45 - 66	3099	1532	86	1304	21	121	1567	43	1242	158	124
67 -	1725	700	46	505	135	14	1025	80	389	534	22
16 - 24	1771	907	876	31	-	-	864	773	87	-	4
25 - 39	2751	1405	404	903	3	95	1346	218	999	5	124
40 - 66	4085	2023	117	1701	22	183	2062	56	1660	166	180
16 - 29	2666	1365	1147	204	1	13	1301	923	352	-	26
30 - 49	3682	1845	192	1466	6	181	1837	90	1518	24	205
50 - 66	2259	1125	58	965	18	84	1134	34	876	147	77

Tabell 3. Hovedtall for utdanning. Personer 16-66 år etter yrkesaktivitet, kjønn og utdanning¹. 3. november 1989 - 2. november 1990

Høyeste utdanning	I alt	Ikke yrkesaktive	Yrkesaktive			Prosent yrkesaktive		
			I alt	Menn	Kvinner	I alt	Menn	Kvinner
I alt	8607	2492	6115	3373	2742	71,0	77,8	64,2
Barne- og ungdomsskolenivå, 1-9 år i alt	2690	1346	1344	731	613	50,0	60,3	41,5
Folkeskoleutdanning	1270	748	522	349	173	41,1	58,1	25,9
9-årig ungdomsskole	905	443	462	261	201	51,0	59,6	43,0
Ungdomsskolenivå ellers	515	155	360	121	239	69,9	69,9	69,9
Gymnasnivå I, 10 år, i alt	2316	609	1702	718	984	73,5	75,9	72,1
Allment fagfelt	496	138	358	123	235	72,2	76,4	70,1
Industri, håndverk og teknikk	693	186	507	402	105	73,2	73,5	71,9
Samferdsel	59	:	(49)	:	:	(83,1)	:	:
Helsevern	117	:	82	:	82	70,1	:	73,2
Jordbruk, skogbruk og fiske	25	:	:	:	:	:	:	:
Gymnasnivå I ellers	926	242	684	141	543	73,9	80,1	72,4
Gymnasnivå II, 11 - 12 år, i alt	2350	328	1993	1337	656	84,8	89,2	79,8
Allment fagfelt	638	116	522	221	301	81,8	87,0	78,4
Administrasjon og økonomi	436	:	418	232	186	95,9	100,0	91,2
Industri, håndverk og teknikk	761	81	680	651	:	89,4	91,0	:
Samferdsel	159	(65)	76	76	:	47,8	53,9	:
Helsevern	60	:	(53)	:	(53)	(88,3)	:	(88,3)
Jordbruk, skogbruk og fiske	88	:	77	77	:	87,5	100,0	:
Tjenesteyting og forsvar	166	(34)	132	(69)	(63)	79,5	(100,0)	(64,9)
Gymnasnivå II ellers	42	:	(35)	:	:	(83,3)	:	:
Universitets- og høgsolenivå I, 13 - 14 år, i alt	665	95	570	310	260	85,7	86,8	84,4
Undervisning	76	:	76	:	(51)	100,0	:	(100,0)
Administrasjon, økonomi, samfunnsvitenskap og jus	173	:	148	(74)	(74)	85,5	(100,0)	(74,7)
Naturvitenskap og teknikk	172	:	172	152	:	100,0	100,0	:
Helsevern	104	:	81	:	(70)	77,9	:	(75,3)
Universitets- og høgsolenivå I ellers	140	(47)	93	(48)	(45)	66,4	(50,5)	(100,0)
Universitets- og høgsolenivå II, III og forskernivå, over 14 år, i alt	452	:	430	245	185	95,1	85,7	95,4
Undervisning	153	:	144	(61)	83	94,1	(100,0)	90,2
Administrasjon, økonomi, samfunnsvitenskap og jus	56	:	(43)	(43)	:	(76,8)	(100,0)	:
Naturvitenskap og teknikk	67	:	(67)	(54)	:	(100,0)	(100,0)	:
Universitets- og høgsolenivå II, III og forskernivå ellers	176	:	176	87	89	100,0	100,0	100,0
Uoppgitt, ingen utdanning og utdanning på førskolenivå	134	88	(46)	:	:	(34,3)	:	:

¹ Høyeste fullførte utdanning pr. 1. oktober 1990.

Tabell 4. Personer 16 år og over. Hovedtall for yrkesaktivitet i året 3. november 1989 - 2. november 1990

	I alt	Ikke yrkesaktive	Yrkesaktive			Prosent yrkesaktive		
			I alt	Menn	Kvinner	I alt	Menn	Kvinner
I alt	10332	4162	6170	3419	2751	59,7	67,9	51,9
Alder								
16-19	776	462	314	158	156	40,5	40,6	40,3
20-24	995	161	834	445	389	83,8	85,9	81,6
25-29	895	150	745	404	341	83,2	88,2	78,0
30-39	1856	236	1620	890	730	87,3	94,0	80,3
40-49	1826	469	1357	720	637	74,3	80,2	68,6
50-59	1385	467	918	566	352	66,3	81,1	51,2
60-66	874	547	327	191	136	37,4	44,7	30,4
67-69	321	283	(38)	:	:	(11,8)	:	:
70-	1404	1387	:	:	:	:	:	:
Ekteskapelig status								
Ugifte	2570	880	1690	994	696	65,8	68,9	61,8
Gifte	6275	2253	4022	2229	1793	64,1	71,0	57,2
Før gifte	1487	1029	458	196	262	30,8	43,4	25,3
Familietype								
Enslige	1903	1107	796	479	317	41,8	58,3	29,3
Ektepar uten ugifte barn	2256	1371	885	462	423	39,2	41,0	37,5
Ektepar med ugifte barn	5396	1303	4093	2346	1747	75,9	83,2	67,8
Mor/far med ugifte barn	777	381	396	132	264	51,0	49,4	51,8

Tabell 5. Hovedtall for yrkesaktive i året 3. november 1989 - 2. november 1990

	I alt	Menn			Kvinner			Prosent		
		I alt	Av dette			I alt	Av dette			
			16-29	30-49	50-66		16-29		30-49	50-66
I alt	6170	3419	1007	1610	757	2751	886	1367	488	100,0
Næring										
Jordbruk, skogbruk, fiske og fangst	244	183	(63)	(61)	(47)	(61)	:	:	:	4,0
Oljeutvinning og bergverksdrift	:	:	:	:	:	:	:	:	:	:
Industri	1229	881	227	473	181	348	132	159	(57)	19,9
Kraft- og vannforsyning	(52)	(52)	:	:	:	:	:	:	:	(0,8)
Bygge- og anleggsvirksomhet	587	556	181	236	129	:	:	:	:	9,5
Varehandel, hotell- og restaurantvirksomhet	1244	508	206	208	77	736	332	259	146	20,2
Transport, lagring, post og telekommunikasjoner	466	365	(69)	168	127	101	(57)	(45)	:	7,6
Bank- og finansieringsvirksomhet, forsikringsvirksomhet, eiendomsdrift og forretningsmessig tjenesteyting	437	250	(71)	148	:	187	(61)	103	:	7,1
Offentlig, sosial og privat tjenesteyting	1911	625	169	297	149	1286	289	758	231	31,0
Yrkesfelt										
Teknisk, vitenskapelig, humanistisk og kunstnerisk arbeid	1240	556	(127)	293	(127)	684	(190)	397	:	20,1
Administrasjons- og forvaltningsarbeid, bedrifts- og organisasjonsledelse	228	(167)	:	:	:	:	:	:	:	3,7
Kontorarbeid	640	(101)	:	:	:	540	(142)	324	:	10,4
Handelsarbeid	951	354	(123)	(203)	:	597	291	(180)	(126)	15,4
Jordbruks-, skogbruks- og fiskearbeid ..	(169)	(124)	:	:	:	:	:	:	:	(2,7)
Gruve- og sprengingsarbeid m.m.	:	:	:	:	:	:	:	:	:	:
Transport- og kommunikasjonsarbeid ..	474	409	(102)	(176)	(130)	:	:	:	:	7,7
Industri-, bygge- og anleggsarbeid	1696	1475	442	653	361	(221)	:	:	:	27,5
Servicearbeid og militært arbeid	762	225	(110)	:	:	537	(147)	278	(112)	12,4
Yrkesstatus										
Ansatt	5622	3061	987	1405	659	2561	886	1236	431	91,1
Selvstendig	501	359	:	(205)	:	(142)	:	(101)	:	8,1
Familie medlem uten fast lønn	:	:	:	:	:	:	:	:	:	:
Arbeidstid i året¹										
Bare heltid, i alt	4368	3167	913	1562	684	1201	462	557	(181)	70,8
Bare deltid, i alt	1570	(170)	:	:	:	1400	335	750	307	25,4
Både heltid og deltid, i alt	232	:	:	:	:	(149)	:	:	:	3,8
Yrkesaktiv i 12 måneder										
Heltid	3647	2716	647	1437	623	931	290	467	(174)	59,1
Deltid	1185	:	:	:	:	1092	(210)	609	264	19,2
Både heltid og deltid i perioden	(137)	:	:	:	:	:	:	:	:	(2,2)
Yrkesaktiv 6-11 måneder	671	326	(147)	(114)	:	345	(157)	(161)	:	10,9
Yrkesaktiv 1- 5 måneder	530	231	(166)	:	:	299	(197)	:	:	8,6
Avtalt arbeidstid i uka										
Ikke yrkesaktiv i uka	634	264	(153)	:	:	370	(220)	:	:	10,3
1-19 timer	775	(166)	:	:	:	609	(130)	358	(121)	12,6
20-29 timer	529	:	:	:	:	499	(110)	292	:	8,6
30-39 timer	3160	2048	508	1059	482	1112	370	567	(176)	51,2
40 timer og over	1072	911	278	467	(167)	(161)	:	:	:	17,4

¹ Heltid er samlet arbeidstid på 30 timer eller mer i uka (alle arbeidsforhold), noe som svarer til 120 timer eller mer over en fireukersperiode.

Tabell 6.1. Yrkesaktive 16 år og over, etter alder og næring/yrkesfelt. 3. november 1989 - 2. november 1990

	I alt	Alder								Prosent
		6-19	20-24	25-29	30-39	40-49	50-59	60-66	67-	
I alt	6170	314	834	745	1620	1357	918	327	(55)	100,0
Næring										
Jordbruk, skogbruk, fiske og fangst	244	:	:	:	(48)	(42)	:	(56)	:	4,0
Oljeutvinning og bergverksdrift	:	:	:	:	:	:	:	:	:	:
Industri	1229	(49)	167	143	337	295	185	(53)	:	19,9
Kraft- og vannforsyning	(52)	:	:	:	:	:	:	:	:	(0,8)
Bygge- og anleggsvirksomhet	587	(42)	97	(59)	166	85	118	:	:	9,5
Varehandel, hotell- og restaurantvirksomhet	1244	176	181	181	286	181	156	(67)	:	20,2
Transport, lagring, post og telekommunikasjoner ..	466	:	76	(50)	135	78	96	:	:	7,6
Bank- og finansieringsvirksomhet, forsikringsvirksomhet, eiendomsdrift og forretningsmessig tjenesteyting	437	:	(42)	81	137	114	(48)	:	:	7,1
Offentlig, sosial og privat tjenesteyting	1911	:	247	198	511	544	286	94	:	31,0
Yrkesfelt										
Teknisk, vitenskapelig, humanistisk og kunstnerisk arbeid	1240	:	(125)	(170)	379	311	(183)	:	:	20,1
Administrasjons- og forvaltningsarbeid, bedrifts- og organisasjonsledelse	228	:	:	:	:	:	:	:	:	3,7
Kontorarbeid	640	:	:	(137)	(134)	229	:	:	:	10,4
Handelsarbeid	951	(139)	(127)	(148)	(217)	(166)	(113)	:	:	15,4
Jordbruks-, skogbruks- og fiskearbeid	(169)	:	:	:	:	:	:	:	:	(2,7)
Gruve- og sprengningsarbeid m.m.	:	:	:	:	:	:	:	:	:	:
Transport og kommunikasjonsarbeid	474	:	:	:	(112)	:	:	:	:	7,7
Industri-, bygge- og anleggsarbeid	1696	:	254	(162)	484	268	309	:	:	27,5
Servicearbeid og militært arbeid	762	:	(152)	:	(200)	(177)	:	:	:	12,4

Tabell 6.2. Yrkesaktive 16 år og over, etter kjønn/alder/arbeidstid i året og næring/yrkesfelt. 3. november 1989 - 2. november 1990

	I alt	Kjønn		Alder				Yrkesaktiv i		
		Menn	Kvinner	16-29	30-49	50-66	67-	12 måneder	6-11 måneder	1-5 måneder
I alt	6170	3419	2751	1893	2977	1245	(55)	4970	671	530
Næring										
Jordbruk	164	103	(61)	(41)	(42)	81	:	(152)	:	:
Skogbruk	(44)	(44)	:	:	(34)	:	:	:	:	:
Fiske og fangst	(36)	(36)	:	:	:	:	:	:	:	:
Oljeutvinning og bergverksdrift	:	:	:	:	:	:	:	:	:	:
Industri i alt	1229	881	348	352	636	240	:	1032	:	(106)
Næringsmiddel-, drikkevare- og tobakksindustri	324	162	162	116	142	(67)	:	255	:	:
Tekstil-, beklednings-, lær- og lærvareindustri	:	:	:	:	:	:	:	:	:	:
Trevareindustri	:	:	:	:	:	:	:	:	:	:
Treforedling, grafisk industri og forlagsv.	123	(67)	(56)	(35)	(65)	:	:	(112)	:	:
Kjemisk industri, mineralolje-, kull-, gummi- og plastindustri	104	95	:	:	(68)	:	:	:	:	:
Keramikk- og glassindustri, mineralske produkter ellers	95	(67)	:	:	(59)	:	:	:	:	:
Metallindustri	(66)	(57)	:	:	(40)	:	:	:	:	:
Verkstedindustri	478	394	84	162	243	(72)	:	406	:	:
Industri ellers	:	:	:	:	:	:	:	:	:	:
Kraft- og vannforsyning	(52)	(52)	:	:	:	:	:	:	:	:
Bygge- og anleggsvirksomhet	587	556	:	199	251	127	:	453	:	:
Varehandel	1168	508	660	510	423	219	:	933	(109)	(126)
Hotell- og restaurantdrift	76	:	76	:	(44)	:	:	:	:	:
Landtransport	198	188	:	:	133	(41)	:	(188)	:	:
Sjøtransport	146	146	:	(36)	:	88	:	:	:	:
Transport ellers, lagring, post og telekommunikasjoner	122	:	91	(69)	(53)	:	:	:	:	:
Bank- og finansieringsvirksomhet	124	(40)	84	76	(48)	:	:	(124)	:	:
Forsikringsvirksomhet, eiendomsdrift og forretningsmessig tjenesteyting	313	210	103	(51)	205	(56)	:	256	:	:
Offentlig administrasjon, forsvar, politi og rettsvesen	350	252	98	165	143	(41)	:	232	:	:
Renovasjon og rengjøring	(64)	:	:	:	(43)	:	:	:	:	:
Undervisning og forskningsvirksomhet	396	161	235	(50)	223	123	:	329	:	:
Helse- og sosialtjenester	918	82	836	195	553	152	:	743	(124)	:
Kulturell tjenesteyting, underholdning og sport	(52)	:	:	:	:	:	:	:	:	:
Personlig tjenesteyting	131	79	(52)	(35)	(61)	(34)	:	(102)	:	:
Yrkesfelt										
Teknisk, vitenskapelig, humanistisk og kunstnerisk arbeid	1240	556	684	317	690	224	:	1070	(125)	:
Administrasjons- og forvaltningsarbeid, bedrifts- og organisasjonsledelse i alt	228	(167)	:	:	(138)	:	:	(200)	:	:
Offentlig administrasjons- og forvaltningsarbeid	:	:	:	:	:	:	:	:	:	:
Bedrifts- og organisasjonsledelse	(175)	(133)	:	:	(110)	:	:	(156)	:	:
Kontorarbeid	640	(101)	540	(195)	363	:	:	558	:	:
Handelsarbeid	951	354	597	414	382	(144)	:	742	(108)	(101)
Jordbruks-, skogbruks- og fiskearbeid	(169)	(124)	:	:	:	:	:	(150)	:	:
Gruve- og sprengningsarbeid m.m.	:	:	:	:	:	:	:	:	:	:
Transport og kommunikasjonsarbeid	474	409	:	(139)	(205)	(130)	:	374	:	:
Industri-, bygge- og anleggsarbeid i alt	1696	1475	(221)	509	752	406	:	1384	(155)	(157)
Jern- og metallvarearbeid	557	538	:	(152)	268	(127)	:	502	:	:
Elektroarbeid	(119)	:	:	:	:	:	:	:	:	:
Trearbeid	(186)	(186)	:	:	(105)	:	:	(138)	:	:
Næringsmiddelarbeid	(138)	:	:	:	:	:	:	:	:	:
Maskin- og motordrift	:	:	:	:	:	:	:	:	:	:
Laste-, losse- og lagerarbeid	:	:	:	:	:	:	:	:	:	:
Industri-, bygge- og anleggsarbeid ellers	551	471	:	(153)	(223)	(166)	:	451	:	:
Servicearbeid og militært arbeid	762	225	537	257	377	(128)	:	492	(103)	(168)

Tabell 7.1. Yrkesaktive 16 år og over, etter arbeidstid i året og kjønn/næring/yrkesfelt. 3. november 1989 - 2. november 1990

	I alt	Yrkesaktiv i 12 måneder			Yrkesaktiv i 6-11 måneder		Yrkesaktiv i 1-5 måneder			
		Heltid ¹	Deltid ¹	Både heltid og deltid i perioden	Heltid	Deltid	Både heltid og deltid i perioden	Heltid	Deltid	Både heltid og deltid i perioden
I alt	6170	3647	1185	(137)	390	(186)	:	331	(199)	:
Kjønn										
Menn	3419	2716	:	:	258	:	:	(193)	:	:
Kvinner	2751	931	1092	:	(132)	(147)	:	(138)	(161)	:
Næring										
Jordbruk, skogbruk, fiske og fangst	244	(202)	:	:	:	:	:	:	:	:
Oljeutvinning og bergverksdrift	:	:	:	:	:	:	:	:	:	:
Industri	1229	911	(105)	:	:	:	:	:	:	:
Kraft- og vannforsyning	(52)	:	:	:	:	:	:	:	:	:
Bygge- og anleggsvirksomhet	587	408	:	:	:	:	:	:	:	:
Varehandel, hotell- og restaurantvirksomhet	1244	630	329	:	:	:	:	:	:	:
Transport, lagring, post og telekommunikasjoner	466	302	:	:	:	:	:	:	:	:
Bank- og finansieringsvirksomhet, forsikringsvirksomhet, eiendomsdrift og forretningsmessig tjenesteyting	437	363	:	:	:	:	:	:	:	:
Offentlig, sosial og privat tjenesteyting	1911	780	658	:	(126)	:	:	:	:	:
Yrkesfelt										
Teknisk, vitenskapelig, humanistisk og kunstnerisk arbeid	1240	735	315	:	:	:	:	:	:	:
Administrasjons- og forvaltningsarbeid, bedrifts- og organisasjonsledelse i alt	228	(190)	:	:	:	:	:	:	:	:
Kontorarbeid	640	375	(151)	:	:	:	:	:	:	:
Handelsarbeid	951	459	260	:	:	:	:	:	:	:
Jordbruks-, skogbruks- og fiskearbeid	(169)	(134)	:	:	:	:	:	:	:	:
Gruve- og sprengningsarbeid m.m.	:	:	:	:	:	:	:	:	:	:
Transport og kommunikasjonsarbeid	474	339	:	:	:	:	:	:	:	:
Industri-, bygge- og anleggsarbeid	1696	1264	:	:	(136)	:	:	(128)	:	:
Servicearbeid og militært arbeid	762	(151)	341	:	:	:	:	:	:	:

¹ Heltid er *samløst* arbeidstid på 30 timer eller mer i uka (alle arbeidsforhold), noe som svarer til 120 timer eller mer over en fireukersperiode.

Tabell 7.2. Yrkesaktive 16 år og over, etter kjønn, arbeidstid i året og næring/yrkesfelt. 3. november 1989 - 2. november 1990

	I alt	Menn				Kvinner			
		I alt	Yrkesaktiv i			I alt	Yrkesaktiv i		
			12 måneder	6-11 måneder	1-5 måneder		12 måneder	6-11 måneder	1-5 måneder
I alt	6170	3419	2863	325	231	2751	2106	345	299
Næring									
Jordbruk, skogbruk, fiske og fangst	244	183	(160)	:	:	(61)	:	:	:
Oljeutvinning og bergverksdrift	:	:	:	:	:	:	:	:	:
Industri	1229	881	764	:	:	348	270	:	:
Kraft- og vannforsyning	(52)	(52)	:	:	:	:	:	:	:
Bygge- og anleggsvirksomhet	587	556	430	:	:	:	:	:	:
Varehandel, hotell- og restaurantvirksomhet	1244	508	438	:	:	736	549	:	(123)
Transport, lagring, post og telekommunikasjoner	466	365	280	:	:	101	:	:	:
Bank- og finansieringsvirksomhet, forsikringsvirksomhet, eiendomsdrift og forretningsmessig tjenesteyting	437	250	232	:	:	187	(148)	:	:
Offentlig, sosial og privat tjenesteyting	1911	625	507	:	:	1286	993	(208)	:
Yrkesfelt									
Teknisk, vitenskapelig, humanistisk og kunstnerisk arbeid	1240	556	516	:	:	684	553	:	:
Administrasjons- og forvaltningsarbeid, bedrifts- og organisasjonsledelse	228	(167)	(159)	:	:	:	:	:	:
Kontorarbeid	640	(101)	(101)	:	:	540	457	:	:
Handelsarbeid	951	354	305	:	:	597	437	:	(101)
Jordbruks-, skogbruks- og fiskearbeid	(169)	(124)	(105)	:	:	:	:	:	:
Gruve- og sprengingsarbeid m.m.	:	:	:	:	:	:	:	:	:
Transport- og kommunikasjonsarbeid	474	409	333	:	:	:	:	:	:
Industri-, bygge- og anleggsarbeid	1696	1475	1217	(143)	(115)	(221)	(167)	:	:
Servicearbeid og militært arbeid	762	225	(126)	:	:	537	366	:	(109)

Tabell 8. Hovedtall for yrkesaktive i uka 27. oktober - 2. november 1990, etter vanlig/avtalt arbeidstid

	I alt	Menn					Kvinner				
		I alt	1-19 timer	20-29 timer	30-39 timer	40 timer og over	I alt	1-19 timer	20-29 timer	30-39 timer	40 timer og over
I alt	5535	3154	(166)	:	2048	911	2381	609	499	1112	(161)
Alder											
16-29	1519	853	:	:	508	278	666	(130)	(110)	370	:
30-49	2859	1573	:	:	1059	467	1286	358	292	567	:
50-66	1120	700	:	:	482	(167)	420	(121)	:	(176)	:
67-	(37)	:	:	:	:	:	:	:	:	:	:
Utført arbeidstid i uka											
Var ikke på arbeid	(173)	:	:	:	:	:	(113)	:	:	:	:
1 - 19 timer	798	(176)	(138)	:	:	:	622	500	:	:	:
20 - 29 timer	514	:	:	:	:	:	435	:	356	:	:
30 - 39 timer	2739	1711	:	:	1675	:	1028	:	:	938	:
40 timer og over	1312	1129	:	:	288	841	(183)	:	:	:	(122)

Tabell 9.1. Yrkesaktive 16 år og over i uka 27. oktober - 2. november 1990, etter kjønn, vanlig/avtalt arbeidstid og næring

Næring	I alt	Menn					Kvinner				
		I alt	1-19 timer	20-29 timer	30-39 timer	40 timer og over	I alt	1-19 timer	20-29 timer	30-39 timer	40 timer og over
I alt	5535	3154	(166)	:	2048	911	2381	609	499	1112	(161)
Jordbruk, skogbruk, fiske og fangst ..	197	172	:	:	:	(114)	:	:	:	:	:
Oljeutvinning og bergverksdrift	:	:	:	:	:	:	:	:	:	:	:
Industri	1116	823	:	:	647	(149)	293	:	:	(153)	:
Kraft- og vannforsyning	(52)	(52)	:	:	:	:	:	:	:	:	:
Bygge- og anleggsvirksomhet	518	487	:	:	374	:	:	:	:	:	:
Varehandel, hotell- og restaurantvirksomhet	1116	482	:	:	312	(120)	634	(173)	(138)	264	:
Transport, lagring, post og telekommunikasjoner	390	322	:	:	(172)	(150)	(68)	:	:	:	:
Bank- og finansieringsvirksomhet, forsikringsvirksomhet, eiendomsdrift og forretningsmessig tjenesteyting ..	439	251	:	:	(125)	(126)	188	:	:	(118)	:
Offentlig, sosial og privat tjenesteyting	1710	566	:	:	320	(192)	1144	335	250	516	:

Tabell 9.2. Yrkesaktive 16 år og over i uka 27. oktober - 2. november 1990, etter vanlig/avtalt arbeidstid, kjønn og næring/yrkesfelt

	I alt	1-29 timer	30 timer og over	Menn		Kvinner	
				I alt	Av dette 30 timer og over	I alt	Av dette 30 timer og over
I alt	5535	1304	4232	3154	2959	2381	1273
Næring							
Jordbruk	128	:	(116)	103	:	:	:
Skogbruk	:	:	:	:	:	:	:
Fiske og fangst	(36)	:	:	(36)	:	:	:
Oljeutvinning og bergverksdrift	:	:	:	:	:	:	:
Industri i alt	1116	(157)	957	823	796	293	(161)
Næringsmiddel-, drikkevare- og tobakksindustri	282	:	(220)	153	(143)	129	:
Tekstil-, beklednings-, lær- og lærvareindustri	:	:	:	:	:	:	:
Trevareindustri	:	:	:	:	:	:	:
Treforedling, grafisk industri og forlagsv.	113	:	:	(67)	:	(46)	:
Kjemisk industri, mineralolje-, kull-, gummi- og plastindustri	94	:	:	85	:	:	:
Keramikk- og glassindustri, mineralske produkter ellers	84	:	:	(57)	:	:	:
Metallindustri	(57)	:	:	(48)	:	:	:
Verkstedindustri	457	:	414	384	375	(73)	:
Industri ellers	:	:	:	:	:	:	:
Kraft- og vannforsyning	(52)	:	:	(52)	:	:	:
Bygge- og anleggsvirksomhet	518	:	451	487	435	:	:
Varehandel	1049	314	735	482	432	567	303
Hotell- og restaurantdrift	(67)	:	:	:	:	(67)	:
Landtransport	198	:	(198)	188	(188)	:	:
Sjøtransport	113	:	(113)	113	(113)	:	:
Transport ellers, lagring, post og telekommunikasjoner	79	:	:	:	:	(58)	:
Bank- og finansieringsvirksomhet	124	:	(108)	(40)	:	84	:
Forsikringsvirksomhet, eiendomsdrift og forretningsmessig tjenesteyting	315	:	287	211	(211)	104	:
Offentlig administrasjon, forsvar, politi og rettsvesen	305	:	279	230	(222)	75	:
Renovasjon og rengjøring	(43)	:	:	:	:	:	:
Undervisning og forskningsvirksomhet	372	(105)	267	148	(131)	224	(136)
Helse- og sosialtjenester	851	468	383	(71)	:	780	332
Kulturell tjenesteyting, underholdning og sport	(51)	:	:	:	:	:	:
Personlig tjenesteyting	88	:	:	78	:	:	:
Yrkesfelt							
Teknisk, vitenskapelig, humanistisk og kunstnerisk arbeid	1185	310	875	546	498	639	377
Administrasjons- og forvaltningsarbeid, bedrifts- og organisasjonsledelse	(211)	:	(201)	(159)	(159)	:	:
Kontorarbeid	618	(172)	447	(101)	(101)	517	346
Handelsarbeid	812	263	548	334	304	478	244
Jordbruks-, skogbruks- og fiskearbeid	(133)	:	(133)	(115)	(115)	:	:
Gruve- og sprengingsarbeid m.m.	:	:	:	:	:	:	:
Transport- og kommunikasjonsarbeid	420	:	399	368	368	:	:
Industri-, bygge- og anleggsarbeid	1526	(164)	1362	1328	1228	(199)	(134)
Servicearbeid og militært arbeid	621	363	259	(195)	(177)	426	:

Tabell 10. Yrkesaktive 16 år og over med fast oppmøteplass på arbeid i uka 27. oktober - 2. november 1990, etter tallet på arbeidsreiser, reisetid og yrkesfelt/oppmøteplass

	I alt	Reiste ikke	Reiste 1 gang			Reiste 2-3 ganger			Reiste 4 ganger eller flere		
			I alt	Reisetid		I alt	Reisetid		I alt	Reisetid	
				Under 45 min	45 min og over		Under 45 min	45 min og over		Under 45 min	45 min og over
I alt	4941	554	229	(152)	:	527	473	:	3631	3381	249
Yrkesfelt											
Teknisk, vitenskapelig, humanistisk og kunstnerisk arbeid	1055	:	:	:	:	(128)	:	:	852	786	:
Administrasjons- og forvaltningsarbeid, bedrifts- og organisasjonsledelse	(191)	:	:	:	:	:	:	:	(158)	(158)	:
Kontorarbeid	618	:	:	:	:	:	:	:	510	438	:
Handelsarbeid	672	:	:	:	:	(117)	(117)	:	461	451	:
Jordbruks-, skogbruks- og fiskearbeid	(122)	:	:	:	:	:	:	:	:	:	:
Gruve- og sprengingsarbeid m.m.	:	:	:	:	:	:	:	:	:	:	:
Transport- og kommunikasjonsarbeid	359	:	:	:	:	:	:	:	229	(212)	:
Industri-, bygge- og anleggsarbeid	1394	(137)	:	:	:	:	:	:	1117	1061	:
Servicearbeid og militært arbeid	530	:	:	:	:	(120)	(120)	:	275	246	:
Oppmøteplass og kjønn											
I bostedsfylket	4281	268	(170)	(152)	:	497	453	:	3346	3226	(120)
Menn	2275	(174)	:	:	:	(116)	:	:	1892	1833	:
Kvinner	2007	:	:	:	:	381	354	:	1454	1392	:
I bostedskommunen	1570	(210)	:	:	:	(221)	(221)	:	1064	1048	:
Menn	789	(135)	:	:	:	:	:	:	574	565	:
Kvinner	782	:	:	:	:	(180)	(180)	:	490	483	:
0103 Fredrikstad	1789	:	:	:	:	(191)	(154)	:	1503	1442	:
Menn	895	:	:	:	:	:	:	:	811	782	:
Kvinner	894	:	:	:	:	(162)	(135)	:	692	660	:
0104 Moss	(155)	:	:	:	:	:	:	:	(108)	:	:
Menn	:	:	:	:	:	:	:	:	:	:	:
Kvinner	:	:	:	:	:	:	:	:	:	:	:
0102 Sarpsborg	(138)	:	:	:	:	:	:	:	(118)	(118)	:
Menn	:	:	:	:	:	:	:	:	:	:	:
Kvinner	:	:	:	:	:	:	:	:	:	:	:
Andre kommuner i fylket	629	:	:	:	:	:	:	:	552	532	:
Menn	420	:	:	:	:	:	:	:	374	354	:
Kvinner	(209)	:	:	:	:	:	:	:	(178)	(178)	:
Utenfor fylket	239	(167)	:	:	:	:	:	:	:	:	:
Menn	(164)	(126)	:	:	:	:	:	:	:	:	:
Kvinner	:	:	:	:	:	:	:	:	:	:	:
0301 Oslo	(123)	(101)	:	:	:	:	:	:	:	:	:
Menn	:	:	:	:	:	:	:	:	:	:	:
Kvinner	:	:	:	:	:	:	:	:	:	:	:
0704 Tønsberg	:	:	:	:	:	:	:	:	:	:	:
Menn	:	:	:	:	:	:	:	:	:	:	:
Kvinner	:	:	:	:	:	:	:	:	:	:	:
1002 Mandal	:	:	:	:	:	:	:	:	:	:	:
Menn	:	:	:	:	:	:	:	:	:	:	:
Kvinner	:	:	:	:	:	:	:	:	:	:	:
Andre steder utenfor fylket	:	:	:	:	:	:	:	:	:	:	:
Menn	:	:	:	:	:	:	:	:	:	:	:
Kvinner	:	:	:	:	:	:	:	:	:	:	:
Uoppgitt oppmøteplass	422	(119)	:	:	:	:	:	:	264	(156)	(109)
Menn	326	(106)	:	:	:	:	:	:	(201)	(121)	:
Kvinner	:	:	:	:	:	:	:	:	:	:	:

Tabell 11. Yrkesaktive 16 år og over med fast arbeidsreise i uka 27. oktober - 2. november 1990, etter reisemåte, oppmøteplass, tallet på arbeidsreiser, reisetid og etter reisemåte, kjønn og alder

	I alt	Ett transportmiddel						To eller flere transportmidler		
		Bil	Buss	Tog, trikk, T-bane	Båt	Sykkel, gange over 10 min	Annet	Kollektiv transport og/eller sykkel, gange over 10 min	Kollektiv transport og bil	Andre kombinasjoner
I alt	4387	3135	268	:	:	458	:	:	(183)	(135)
Oppmøteplass, tallet på arbeidsreiser og reisetid										
Oppmøteplass i bostedskommunen .	1361	789	:	:	:	303	:	:	:	(105)
Reiste 1 gang	:	:	:	:	:	:	:	:	:	:
Under 45 min	:	:	:	:	:	:	:	:	:	:
45 min og over	:	:	:	:	:	:	:	:	:	:
Reiste 2 - 3 ganger	(221)	(131)	:	:	:	:	:	:	:	:
Under 45 min	(221)	(131)	:	:	:	:	:	:	:	:
45 min og over	:	:	:	:	:	:	:	:	:	:
Reiste 4 ganger eller flere	1064	639	:	:	:	227	:	:	:	:
Under 45 min	1048	630	:	:	:	(219)	:	:	:	:
45 min og over	:	:	:	:	:	:	:	:	:	:
Oppmøteplass utenfor bosteds-kommunen	2724	2164	(208)	:	:	(126)	:	:	(126)	:
Reiste 1 gang	(135)	:	:	:	:	:	:	:	:	:
Under 45 min	:	:	:	:	:	:	:	:	:	:
45 min og over	:	:	:	:	:	:	:	:	:	:
Reiste 2 - 3 ganger	287	(209)	:	:	:	:	:	:	:	:
Under 45 min	242	(192)	:	:	:	:	:	:	:	:
45 min og over	:	:	:	:	:	:	:	:	:	:
Reiste 4 ganger eller flere	2302	1870	(149)	:	:	(106)	:	:	(114)	:
Under 45 min	2178	1820	(120)	:	:	(106)	:	:	:	:
45 min og over	(124)	:	:	:	:	:	:	:	:	:
Uoppgitt oppmøteplass	303	(183)	:	:	:	:	:	:	:	:
Kjønn og alder										
Menn	2358	1819	:	:	:	235	:	:	:	:
16-29	611	469	:	:	:	:	:	:	:	:
30-49	1160	886	:	:	:	(137)	:	:	:	:
50-66	578	456	:	:	:	:	:	:	:	:
67-	:	:	:	:	:	:	:	:	:	:
Kvinner	2029	1316	(213)	:	:	(223)	:	:	(136)	:
16-29	544	338	:	:	:	:	:	:	:	:
30-49	1137	786	(119)	:	:	(123)	:	:	:	:
50-66	339	(192)	:	:	:	:	:	:	:	:
67-	:	:	:	:	:	:	:	:	:	:

Tabell 12. Boliger og bosatte. Hustype, tallet på rom, kjøkken. 3. november 1990

Tallet på rom på 6 m ² eller mer (kjøkken, gang, bad o.l. er ikke medregnet)	Boliger					Bosatte	
	I alt	Frittliggende enebolig eller vånings- hus til- knyttet gårdsdrift	Andre ene- og tomanns- boliger og småhus	Blokk, leiegård e.l.	Forret- nings- bygg, bygg for felles- hus- holdning e.l.	I alt	Pr. bolig
I alt	5005	3863	1060	(62)	:	12867	2,6
1 rom	182	(72)	(78)	:	:	281	1,5
Med kjøkken i alt	179	(69)	(78)	:	:	268	1,5
Kjøkken 6 m ² eller større	115	(54)	(59)	:	:	170	1,5
Kjøkken mindre enn 6 m ²	(64)	:	:	:	:	(97)	(1,5)
Uten kjøkken	:	:	:	:	:	:	:
2 rom	597	370	193	:	:	944	1,6
Med kjøkken i alt	587	360	193	:	:	934	1,6
Kjøkken 6 m ² eller større	373	282	(79)	:	:	665	1,8
Kjøkken mindre enn 6 m ²	214	(78)	114	:	:	269	1,3
Uten kjøkken	:	:	:	:	:	:	:
3 rom	1060	691	364	:	:	2051	1,9
4 rom	1390	1121	266	:	:	3664	2,6
5 rom	864	792	(73)	:	:	2606	3,0
6 rom	503	451	(50)	:	:	1733	3,4
7 rom	198	179	:	:	:	800	4,0
8 rom	115	(97)	:	:	:	381	3,3
9 rom eller flere	(97)	(91)	:	:	:	(407)	(4,2)

Tabell 13. Boliger, rom og bosatte, etter hustype. 3. november 1990

	I alt	Frittliggende enebolig eller våningshus tilknyttet gårdsdrift	Hus i kjede, rekkehus, terrassehus, vertikaldelt tomannsbolig	Horisontaldelt tomannsbolig eller annet boligbygg med mindre enn 3 etasjer	Blokk, leiegård e.l.	Forretningsbygg, bygg for fellesholdning e.l.
Boliger i alt	5005	3863	628	433	(62)	:
Bosatte i alt	12867	10446	1398	885	(88)	:
Rom i alt	20629	16881	2227	1343	(106)	:
Rom pr. bolig	4,1	4,4	3,5	3,1	(1,7)	:
Bosatte pr. bolig	2,6	2,7	2,2	2,0	(1,4)	:

Tabell 14. Boliger etter eieform og areal¹. Rom og bosatte, etter eieform. 3. november 1990

	I alt	Boligen eies			Boligen leies			
		I alt	Privat	Gjennom borettslag e.l.	I alt	Som tjeneste- bolig	For et avgrenset tidsrom	På andre vilkår
Boliger i alt	5005	4209	3776	433	796	:	109	652
Under 50 m ²	267	116	(66)	(50)	151	:	:	110
50 - 59 m ²	303	200	154	:	(103)	:	:	(103)
60 - 79 m ²	691	426	334	(92)	265	:	:	222
80 - 99 m ²	939	825	721	(104)	114	:	:	(98)
100 - 129 m ²	1328	1234	1162	(72)	(94)	:	:	(77)
130 - 149 m ²	581	526	476	(50)	(55)	:	:	:
150 - 199 m ²	591	576	558	:	:	:	:	:
200 m ² eller mer	305	305	305	:	:	:	:	:
Bosatte i alt	12867	11375	10480	895	1492	:	241	1148
Bosatte pr. bolig	2,6	2,7	2,8	2,1	1,9	:	2,2	1,8
Rom i alt	20629	18368	16896	1473	2260	:	314	1818
Rom pr. bolig	4,1	4,4	4,5	3,4	2,8	:	2,9	2,8

¹ Medregnet kjøkken, gang, bad o.l.

Tabell 15. Boliger etter tallet på rom og tallet på bosatte. 3. november 1990

Tallet på bosatte	I alt	Tallet på rom								
		1	2	3	4	5	6	7	8	9 eller flere
Boliger i alt	5005	182	597	1060	1390	864	503	198	115	(97)
1	1294	137	353	421	255	(88)	:	:	:	:
2	1432	:	168	403	457	248	(96)	:	:	:
3	928	:	(55)	143	334	188	(105)	:	:	:
4	949	:	:	(70)	259	252	210	(64)	:	:
5	331	:	:	:	(63)	(85)	(65)	(57)	:	:
6 eller flere	72	:	:	:	:	:	:	:	:	:

Tabell 16. Boliger etter husets byggeår og hustype/eieform/oppvarmingskilde. Bosatte og rom, etter husets byggeår. 3. november 1990

	I alt	Husets byggeår								
		-1900	1901-1920	1921-1940	1941-1945	1946-1960	1961-1970	1971-1980	1981-1990	
Boliger i alt	5005	543	334	409	(74)	878	1086	856	823	
Hustype										
Frittliggende enebolig eller våningshus tilknyttet gårdsdrift	3863	462	294	361	(74)	582	745	646	698	
Hus i kjede, rekkehus, terrassehus eller vertikaldelt tomannsbolig	628	:	:	:	:	(78)	264	187	(96)	
Horisontaldelt tomannsbolig eller annet boligbygg med mindre enn 3 etasjer	433	(61)	:	:	:	203	(55)	:	:	
Blokk, leiegård eller annet boligbygg med 3 etasjer eller mer	(62)	:	:	:	:	:	:	:	:	
Forretningsbygg, pensjonat, aldershjem, militærforlegning eller annet bygg for felleshusholdning	:	:	:	:	:	:	:	:	:	
Eie-/leieform										
Eies i alt	4209	434	218	339	(71)	656	956	800	735	
Privat	3776	395	212	330	(71)	603	781	732	652	
Gjennom borettslag eller boligaksjeselskap	433	:	:	:	:	(52)	175	(69)	(83)	
Leies i alt	796	109	117	(70)	:	223	131	(56)	(89)	
Som tjenestebolig	:	:	:	:	:	:	:	:	:	
For et avgrenset tidsrom	109	:	:	:	:	:	:	:	:	
På andre vilkår	652	(96)	111	(61)	:	180	(98)	:	(65)	
Oppvarmingskilde										
En kilde, i alt	2031	169	116	136	:	400	422	359	399	
Sentralvarme	355	:	:	:	:	(103)	(97)	(81)	:	
Elektriske ovner, varmekabler e.l.	1045	(93)	(49)	(60)	:	123	199	209	303	
Ovner for flytende brensel	291	:	:	:	:	(82)	(90)	:	:	
Ovner for fast brensel	339	:	(50)	:	:	(92)	:	:	(53)	
To eller flere kilder, i alt	2974	374	218	274	:	478	664	497	425	
Elektriske ovner og ovner for fast brensel	1227	181	(65)	124	:	170	152	201	332	
Elektriske ovner og ovner for flytende brensel	630	(70)	:	(76)	:	111	213	(100)	:	
Ovner for fast og flytende brensel	151	:	:	:	:	:	:	:	:	
Sentralvarme og én eller flere andre kilder	(82)	:	:	:	:	:	:	:	:	
Andre kombinasjoner	884	(100)	107	(66)	:	174	227	132	(55)	
Bosatte i alt	12867	1197	690	985	(117)	1941	2708	2763	2466	
Bosatte pr. bolig	2,6	2,2	2,1	2,4	(1,6)	2,2	2,5	3,2	3,0	
Rom i alt	20629	2037	1297	1636	(268)	3281	4252	3879	3977	
Rom pr. bolig	4,1	3,8	3,9	4,0	(3,6)	3,7	3,9	4,5	4,8	

Tabell 17.1. Boliger etter sanitærutstyr og størrelse. 3. november 1990

	I alt	Sanitærutstyr					
		Med WC			Uten WC		
		I alt	Med bad	Uten bad	I alt	Med bad	Uten bad
Boliger i alt	5005	4746	4550	196	259	129	131
Tallet på rom på 6 m² eller mer (kjøkken, gang, bad o.l. er <i>ikke</i> medregnet)							
1-2 rom	779	653	599	(54)	126	(54)	(72)
3 rom	1060	991	939	(53)	(68)	:	:
4 rom	1390	1358	1296	(62)	:	:	:
5 rom eller flere	1777	1744	1716	:	:	:	:

Tabell 17.2. Boliger og bosatte. Sanitærutstyr/byggeår, størrelse og tilgjengelighet. 3. november 1990

	I alt	Av dette med både bad og WC	Husets byggeår		
			-1900	1901-1960	1961-1990
Boliger i alt	5005	4550	543	1697	2766
Tallet på rom på 6 m² eller mer (kjøkken, gang, bad o.l. er <i>ikke</i> medregnet)					
1 rom	182	130	:	(56)	(100)
Med kjøkken 6 m ² eller større	115	(96)	:	:	(87)
Med kjøkken mindre enn 6 m ²	(64)	:	:	:	:
Uten kjøkken	:	:	:	:	:
2 rom	597	469	(104)	273	219
Med kjøkken 6 m ² eller større	373	304	(80)	180	114
Med kjøkken mindre enn 6 m ²	214	165	:	(83)	(106)
Uten kjøkken	:	:	:	:	:
3 rom	1060	939	168	451	441
4 rom	1390	1296	(94)	454	842
5 rom	864	820	(65)	241	558
6 rom	503	490	:	124	339
7 rom	198	195	:	:	138
8 rom	115	115	:	:	(65)
9 rom eller flere	(97)	(97)	:	:	(63)
Etasjeplassering. Heis					
Boliger med beboelsesrom i én etasje i alt					
Kjelleretasje	2985	2610	356	954	1675
Underetasje	(77)	(67)	:	:	(48)
1. etasje	170	157	:	:	(94)
2. etasje	2196	1982	227	650	1319
3. etasje	522	384	(92)	226	205
4. etasje	:	:	:	:	:
I hus med heis	:	:	:	:	:
I hus uten heis	:	:	:	:	:
5. etasje eller høyere	:	:	:	:	:
I hus med heis	:	:	:	:	:
I hus uten heis	:	:	:	:	:
Boliger med beboelsesrom i flere etasjer i alt					
1. etasje og underetasje/kjeller	2020	1940	187	742	1091
1. og 2. etasje	715	695	:	(99)	587
1. og 2. etasje og underetasje/kjeller	1143	1083	145	579	420
1., 2. og 3. etasje	126	126	:	(55)	(63)
Andre etasjekombinasjoner	:	:	:	:	:
Bosatte i alt	12867	12195	1197	3733	7937
Bosatte pr. bolig	2,6	2,7	2,2	2,2	2,9
Rom i alt	20629	19260	2037	6483	12109
Rom pr. bolig	4,1	4,2	3,8	3,8	4,4

Tabell 18. Boliger etter standardindikatorer. Bosatte etter alder og standardindikatorer. 3. november 1990

	Boliger	Bosatte								
		I alt	0-19	20-29	30-39	40-49	50-59	60-69	70-79	80-
I alt ¹	5005	12867	3358	1890	1856	1826	1385	1195	924	430
Hustype										
Frittliggende enebolig eller våningshus tilknyttet gårdsdrift	3863	10446	2802	1395	1621	1478	1130	1055	694	271
Småhus	1060	2283	517	455	316	231	(194)	224	(195)	(150)
Blokk, leiegård, forretningsbygg, bygg for felleshusholdning e.l.	(82)	(138)	:	:	:	:	:	:	:	:
Tallet på rom. Kjøkken										
1 - 2 rom	779	1225	(124)	248	:	:	(163)	(180)	235	(103)
Med kjøkken	766	1202	(117)	248	:	:	(163)	(170)	235	(103)
Uten kjøkken	:	:	:	:	:	:	:	:	:	:
3 - 4 rom	2449	5715	1237	750	834	640	697	824	479	253
5 rom eller flere	1777	5927	1963	891	1010	1011	508	294	(175)	:
Byggeår										
- 1900	543	1197	(196)	(131)	(145)	(114)	(170)	(205)	(174)	:
1901 - 1960	1697	3733	671	577	419	379	351	686	435	(214)
1961 - 1990	2766	7937	2457	1182	1377	1232	848	407	280	(154)
Oppvarmingskilder										
En kilde, i alt	2031	4613	1046	685	658	569	549	486	410	(210)
Sentralvarme, elektriske ovner, varmekabler e.l.	1400	3313	873	521	560	434	352	245	(181)	(148)
Ovner for flytende brensel	291	562	:	:	:	:	:	(124)	(104)	:
Ovner for fast brensel	339	738	(121)	(103)	:	:	(109)	(117)	(125)	:
To eller flere kilder, i alt	2974	8253	2278	1205	1283	1157	820	812	479	(220)
Elektriske ovner og ovner for fast brensel	1227	3829	1260	595	706	524	287	273	(117)	:
Elektriske ovner og ovner for flytende brensel	630	1377	236	242	(149)	(182)	(167)	(215)	(141)	:
Ovner for fast og flytende brensel	151	337	:	:	:	:	:	:	:	:
Sentralvarme og én eller flere andre kilder	(82)	(298)	:	:	:	:	:	:	:	:
Andre kombinasjoner	884	2413	649	292	356	370	244	260	(155)	:
Sanitærforhold										
Har både bad og WC	4550	12195	3276	1799	1910	1679	1281	1163	757	329
Har WC, men ikke bad	196	270	:	:	:	:	:	:	:	:
Har bad, men ikke WC	129	193	:	:	:	:	:	:	:	:
Har verken bad eller WC	131	209	:	:	:	:	:	:	:	:
Etasjeplassering. Heis										
Boliger med beboelsesrom i én etasje i alt	2985	6716	1415	1082	800	904	789	707	696	323
1. etasje, kjelleretasje eller underetasje	2443	5687	1270	859	684	785	636	596	613	244
2. etasje eller høyere	542	1029	(145)	(223)	(116)	(119)	(153)	(111)	:	:
I hus med heis	:	:	:	:	:	:	:	:	:	:
I hus uten heis	542	1029	(145)	(223)	(116)	(119)	(153)	(111)	:	:
Boliger med beboelsesrom i flere etasjer	2020	6151	1909	808	1141	821	580	592	(193)	(108)
Plan i boligen										
Boliger med kjøkken, bad, WC og minst ett beboelsesrom på ett plan	4196	11231	3001	1662	1729	1559	1228	1015	730	306
Eie-/leieform										
Eies i alt	4209	11375	3061	1569	1753	1614	1249	1148	703	279
Privat	3776	10480	2885	1402	1665	1532	1125	1031	615	224
Gjennom borettslag e.l.	433	895	(176)	(166)	:	:	(124)	(117)	:	:
Leies	796	1492	263	321	(188)	(112)	(120)	(150)	(187)	(152)
Tallet på bosatte										
1	1294	1294	:	(196)	:	:	(108)	314	314	245
2	1432	2863	(135)	341	(185)	307	536	740	482	(136)
3	928	2783	616	540	490	431	403	(194)	:	:
4	949	3797	1533	528	854	610	229	:	:	:
5	331	1654	803	(195)	312	255	:	:	:	:
6 eller flere	72	477	238	:	:	:	:	:	:	:

¹ Se tekstdelen, pkt. 5.

Tabell 19. Husholdninger, familier og personer, etter type husholdning¹. Husholdninger etter type husholdning¹ og tallet på familier i husholdningen/yrkesaktivitet i husholdningen/eieform/tallet på rom i boligen og kjøkken. 3.november 1990

	I alt	En- person- hus- hold- ninger	Flerpersonhusholdninger uten barn			Flerpersonhusholdninger med barn			
			I alt	2 per- soner	3 per- soner eller flere	I alt	1 barn	2 barn	3 barn eller flere
Personer i alt	12867	1294	4748	2659	2089	6825	2731	2941	1154
Familier i alt	5428	1294	2201	1500	701	1933	912	783	238
Husholdninger i alt	5005	1294	1946	1330	616	1766	826	725	216
Tallet på familier i husholdningen									
1 familie	4602	1294	1702	1159	543	1606	744	668	194
2 familier	386	.	233	170	(63)	152	(77)	(54)	:
3 familier	:	.	:	.	:	:	:	:	:
4 familier eller flere	:	.	:	.	:	:	:	:	:
Yrkesaktivitet. Tallet på yrkesaktive i uka									
Husholdning uten yrkesaktive	1741	970	642	584	(58)	129	(60)	(57)	:
Husholdning med 1 yrkesaktiv	1231	323	470	331	139	438	196	176	(65)
Heltid ²	1014	304	372	253	119	338	132	146	(60)
Deltid	217	:	(98)	(78)	:	(99)	(64)	:	:
Husholdning med 2 yrkesaktive	1637	.	638	414	224	999	425	456	118
Begge på heltid	942	.	408	263	145	534	244	235	(56)
En på heltid	580	.	172	107	(65)	408	176	181	(52)
Ingen på heltid	115	.	(59)	:	:	(56)	:	:	:
Husholdning med 3 yrkesaktive	306	.	144	.	144	162	115	:	:
Alle på heltid	(77)	.	:	.	:	:	:	:	:
To på heltid	151	.	(78)	.	(78)	(73)	(58)	:	:
En på heltid	(72)	.	:	.	:	(50)	:	:	:
Ingen på heltid	:	.	:	.	:	:	:	:	:
Husholdning med 4 yrkesaktive og over	(90)	.	(51)	.	(51)	:	:	:	:
Eie-/leieform									
Eies i alt	4209	882	1720	1149	571	1606	711	696	199
Privat	3776	686	1588	1067	521	1502	661	647	194
Gjennom borettslag e.l.	433	196	133	(83)	(50)	(104)	(50)	(49)	:
Leies i alt	796	412	225	180	:	159	115	:	:
Som tjenestebolig	:	:	:	:	:	:	:	:	:
For et avgrenset tidsrom	109	(59)	:	:	:	:	:	:	:
På andre vilkår	652	353	188	156	:	112	(93)	:	:
Tallet på rom. Kjøkken									
1 rom	182	137	:	:	:	:	:	:	:
Med kjøkken i alt	179	137	:	:	:	:	:	:	:
Kjøkken 6 m ² eller større	115	(88)	:	:	:	:	:	:	:
Kjøkken mindre enn 6 m ²	(64)	(49)	:	:	:	:	:	:	:
Uten kjøkken	:	:	:	:	:	:	:	:	:
2 rom	597	353	169	141	:	(75)	(68)	:	:
Med kjøkken i alt	587	343	169	141	:	(75)	(68)	:	:
Kjøkken 6 m ² eller større	373	167	148	127	:	(59)	(51)	:	:
Kjøkken mindre enn 6 m ²	214	176	:	:	:	:	:	:	:
Uten kjøkken	:	:	:	:	:	:	:	:	:
3 rom	1060	421	496	394	(102)	142	(82)	(49)	:
4 rom	1390	255	609	429	180	526	220	249	(56)
5 rom	864	(88)	362	234	128	414	206	163	:
6 rom	503	:	169	(73)	(96)	314	132	146	:
7 rom	198	:	(64)	:	:	124	:	(52)	:
8 rom	115	:	:	:	:	(60)	:	:	:
9 rom eller flere	(97)	:	:	:	:	(83)	:	:	:

¹ I denne tabellen er barn (ugifte hjemmeboende) 18 år og over holdt utenfor ved grupperingen av husholdninger etter type. Husholdninger som har barn bare i alderen 18 år og over, er derfor regnet som flerpersonhusholdninger uten barn. ² Heltid er *samlert* avtalt/vanlig arbeidstid på 30 timer eller mer i uka (alle arbeidsforhold).

Tabell 20. Husholdninger, familier og personer, etter husholdningsstørrelse/type husholdning. Absolutte tall og prosent. 3. november 1990

	Absolutte tall			Prosent		
	Personer	Familier	Husholdninger	Personer	Familier	Husholdninger
I alt	12867	5428	5005	100,0	100,0	100,0
Husholdningsstørrelse						
1 person	1294	1294	1294	10,1	23,8	25,9
2 personer	2863	1602	1432	22,3	29,5	28,6
3 personer	2783	1041	928	21,6	19,2	18,5
4 personer	3797	1010	949	29,5	18,6	19,0
5 personer eller flere	2130	481	403	16,6	8,9	8,1
Husholdningstype						
Énpersonhusholdninger	1294	1294	1294	10,1	23,8	25,9
Alder						
- 24	127	127	127	1,0	2,3	2,5
25 - 34	(98)	(98)	(98)	(0,8)	(1,8)	(2,0)
35 - 44	(59)	(59)	(59)	(0,5)	(1,1)	(1,2)
45 - 69	451	451	451	3,5	8,3	9,0
70 - 79	314	314	314	2,4	5,8	6,3
80 - 84	157	157	157	1,2	2,9	3,1
85 -	(88)	(88)	(88)	(0,7)	(1,6)	(1,8)
Flerpersonhusholdninger uten barn ¹	4748	2201	1946	36,9	40,5	38,9
Alder eldste person						
- 44	1412	682	529	11,0	12,6	10,6
45 - 69	2555	1117	1049	19,9	20,6	21,0
70 - 79	654	325	307	5,1	6,0	6,1
80 - 84	:	:	:	:	:	:
85 -	:	:	:	:	:	:
Flerpersonhusholdninger med barn ¹	6825	1933	1766	53,0	35,6	35,3
Alder yngste barn						
0 - 6	3067	893	795	23,8	16,5	15,9
7 - 15	3011	819	763	23,4	15,1	15,2
16 - 17	748	221	208	5,8	4,1	4,2
Tallet på barn i husholdningen						
1 barn	2731	912	826	21,2	16,8	16,5
2 barn	2941	783	725	22,9	14,4	14,5
3 barn	914	199	181	7,1	3,7	3,6
4 barn eller flere	240	39	34	1,9	0,7	0,7

¹ I denne tabellen er barn (ugifte hjemmeboende) 18 år og over holdt utenfor ved grupperingen av husholdninger etter type. Husholdninger som har barn bare i alderen 18 år og over, er derfor regnet som flerpersonhusholdninger uten barn.

Tabell 21. Husholdninger etter type husholdning¹ og disponering av personbil/avfallssortering.
3. november 1990

	I alt	Hushold- ninger med barn	Husholdninger uten barn					
			I alt	Alder eldste person				
				-24	25-44	45-69	70-79	80-
Husholdninger i alt	5005	1766	3239	319	494	1500	621	305
Disponering av personbil								
1 bil	2552	922	1629	142	260	903	262	(62)
2 biler	1162	665	497	115	130	222	:	:
3 biler eller flere	260	118	142	:	:	(79)	:	:
Husholdningen disponerer ikke bil	1031	(60)	971	:	(80)	296	320	243
Avfallssortering (kildesortering)								
Husholdningen sorterer avfall, i alt	1423	643	781	(89)	133	382	112	(64)
Papir ²	774	329	445	:	(73)	204	(65)	(59)
Glass ²	857	372	485	(49)	(95)	238	(54)	(49)
Batterier ²	942	490	452	(72)	(77)	246	:	:
Maling, lakk, olje e.l. ²	320	164	156	:	:	(74)	:	:
Annet avfall ²	237	(71)	166	:	:	(81)	:	:
Husholdningen sorterer ikke avfall	3582	1123	2458	230	361	1118	509	242

¹ I denne tabellen er barn (ugifte hjemmeboende) 18 år og over holdt utenfor ved grupperingen av husholdninger etter type. Husholdninger som har barn bare i alderen 18 år og over, er derfor regnet som husholdninger uten barn. ² Noen husholdninger sorterer flere typer avfall. Derfor blir summen av husholdninger etter avfallstype større enn tallet på husholdninger som sorterer avfall i alt.

Tabell 24. Barn 0-17 år etter alder, familietype og mors/fars yrkesaktivitet i uka 27. oktober -
2. november 1990

Alder	I alt	Ektepar med barn		Mor/far med barn		
		I alt	Av dette		I alt	Av dette med yrkesaktiv mor/far
			En av foreldrene yrkesaktiv	Begge foreldrene yrkesaktive		
Barn i alt ¹	2972	2602	615	1857	370	(208)
0 - 6 år	1069	925	(223)	640	(144)	:
7 - 12 år	983	881	234	618	(102)	:
13 - 17 år	920	796	(158)	599	(124)	:

¹ Barn 0-17 år i alt er ikke det samme som personer 0-17 i alt. Se tekstdelen, pkt. 4.1.

Tabell 25. Personer 67 år og over i privathusholdning. Alder, tallet på personer i husholdningen og indikatorer for boligstandard. 3. november 1990

	I alt	Aldersgruppering 1				Aldersgruppering 2			
		67 - 79 år		80 år og over		67 - 74 år		75 -79 år	
		Bor alene	Bor med flere	Bor alene	Bor med flere	Bor alene	Bor med flere	Bor alene	Bor med flere
I alt ¹	1675	419	826	245	(185)	243	607	(176)	(219)
Hustype									
Frittliggende enebolig eller våningshus tilknyttet gårdsdrift	1189	265	654	(137)	(133)	(167)	513	:	(141)
Småhus	419	(127)	(141)	:	:	:	:	:	:
Blokk, leiegård, forretningsbygg, bygg for felleshusholdning e.l.	:	:	:	:	:	:	:	:	:
Tallet på rom. Kjøkken									
1 - 2 rom	382	(147)	(132)	:	:	:	(109)	:	:
Med kjøkken	382	(147)	(132)	:	:	:	(109)	:	:
Uten kjøkken	:	:	:	:	:	:	:	:	:
3 - 4 rom	920	(206)	461	(147)	(106)	(108)	352	:	(109)
5 rom eller flere	316	:	(203)	:	:	:	(151)	:	:
Byggeår									
- 1900	303	:	(192)	:	:	:	(139)	:	:
1901 - 1960	801	225	361	(127)	:	(137)	309	:	:
1961 - 1990	514	(118)	242	:	:	:	(164)	:	:
Oppvarmingskilder									
En kilde, i alt	737	(206)	320	(137)	:	(118)	242	:	:
Sentralvarme, elektriske ovner, varmekabler e.l.	386	(127)	(111)	(108)	:	:	:	:	:
Ovner for flytende brensel	(182)	:	(120)	:	:	:	:	:	:
Ovner for fast brensel	(168)	:	:	:	:	:	:	:	:
To eller flere kilder, i alt	881	(186)	475	(108)	(112)	(127)	370	:	(105)
Sentralvarme og én eller flere andre kilder	:	:	:	:	:	:	:	:	:
Andre kombinasjoner	870	(186)	463	(108)	(112)	(127)	358	:	(105)
Sanitærforhold									
Har både bad og WC	1350	284	737	(167)	(163)	(186)	568	:	(169)
Har enten bad eller WC	(205)	:	:	:	:	:	:	:	:
Har verken bad eller WC	:	:	:	:	:	:	:	:	:
Etasjeplassering. Heis									
Boliger med beboelsesrom i én etasje i alt	1193	363	508	(206)	(117)	(216)	368	(147)	(140)
1. etasje, kjelleretasje eller underetasje	997	294	459	(157)	:	(176)	339	(118)	(120)
2. etasje eller høyere	(196)	:	:	:	:	:	:	:	:
I hus med heis	:	:	:	:	:	:	:	:	:
I hus uten heis	(196)	:	:	:	:	:	:	:	:
Boliger med beboelsesrom i flere etasjer	424	:	287	:	:	:	244	:	:
Plan i boligen									
Boliger med kjøkken, bad, WC og minst ett beboelsesrom på ett plan ..	1280	284	690	(147)	(159)	(186)	539	:	(151)
Eie-/leieform									
Eies i alt	1242	304	659	(137)	(141)	(196)	525	(108)	(134)
Privat	1065	225	616	:	(126)	(147)	506	:	(110)
Gjennom borettslag e.l.	(177)	:	:	:	:	:	:	:	:
Leies	376	:	(136)	(108)	:	:	:	:	:

¹ Se tekstdelen, pkt. 5.

Tabell 26. Folkemengde etter alder, kjønn og type bostedsstrøk/grunnkrets. 3. november 1990

	I alt	Alder										
		0-6	7-15	16-19	20-24	25-29	30-49	50-59	60-66	67-69	70-79	80-
Kommunen	12914	1069	1513	776	995	895	3682	1385	874	321	944	460
Menn	6328	538	755	389	518	458	1845	698	427	147	397	156
Kvinner	6586	531	758	387	477	437	1837	687	447	174	547	304
Type bostedsstrøk og kjønn												
Tettsteder												
Tettbygde strøk	10377	881	1244	635	767	727	2992	1096	666	258	755	356
Menn	5061	448	623	327	404	371	1486	550	310	115	307	120
Kvinner	5316	433	621	308	363	356	1506	546	356	143	448	236
0021 Fredrikstad	6772	549	742	400	519	481	1843	732	486	189	560	271
Menn	3287	276	374	208	271	244	914	367	226	85	226	96
Kvinner	3485	273	368	192	248	237	929	365	260	104	334	175
0181 Øyenkilen	493	55	60	28	36	30	158	42	35	8	27	14
Menn	234	28	30	13	18	12	82	20	15	5	8	3
Kvinner	259	27	30	15	18	18	76	22	20	3	19	11
0182 Slevik	979	101	158	64	62	57	353	86	39	13	31	15
Menn	501	57	78	35	36	30	175	47	20	3	17	3
Kvinner	478	44	80	29	26	27	178	39	19	10	14	12
0183 Vikane	224	11	20	7	21	26	54	39	10	5	17	14
Menn	112	7	12	4	13	10	25	21	4	2	8	6
Kvinner	112	4	8	3	8	16	29	18	6	3	9	8
0184 Engelsviken	623	67	66	33	41	65	172	68	33	19	43	16
Menn	301	36	30	14	21	35	87	34	12	11	16	5
Kvinner	322	31	36	19	20	30	85	34	21	8	27	11
0185 Lervik	1286	98	198	103	88	68	412	129	63	24	77	26
Menn	626	44	99	53	45	40	203	61	33	9	32	7
Kvinner	660	54	99	50	43	28	209	68	30	15	45	19
Sprettbygde strøk	2507	182	269	138	226	164	681	285	208	62	188	104
Menn	1251	87	132	60	114	85	354	145	117	31	90	36
Kvinner	1256	95	137	78	112	79	327	140	91	31	98	68
Uoppgitt	30	6	-	3	2	4	9	4	-	1	1	-
Delområde, grunnkrets og kjønn												
01 Gressvik nordre	3490	215	334	200	285	228	850	416	293	124	346	199
Menn	1651	113	170	94	152	124	411	208	134	54	130	61
Kvinner	1839	102	164	106	133	104	439	208	159	70	216	138
0101 Skåra	222	22	24	10	20	24	52	25	13	8	19	5
Menn	110	12	12	3	10	14	26	13	6	3	8	3
Kvinner	112	10	12	7	10	10	26	12	7	5	11	2
0102 Åle nordre	530	55	55	39	51	42	175	35	28	15	25	10
Menn	266	36	27	19	29	17	90	22	10	8	6	2
Kvinner	264	19	28	20	22	25	85	13	18	7	19	8
0103 Ørebekk	1082	42	95	54	86	67	236	159	123	44	121	55
Menn	518	21	53	25	48	40	114	72	57	22	50	16
Kvinner	564	21	42	29	38	27	122	87	66	22	71	39
0104 Gressvik	844	42	70	43	58	39	170	94	73	39	116	100
Menn	386	22	39	28	32	22	79	45	34	13	43	29
Kvinner	458	20	31	15	26	17	91	49	39	26	73	71
0105 Kirkeby	812	54	90	54	70	56	217	103	56	18	65	29
Menn	371	22	39	19	33	31	102	56	27	8	23	11
Kvinner	441	32	51	35	37	25	115	47	29	10	42	18
02 Gressvik søndre	3355	338	415	201	244	263	1008	328	198	65	220	75
Menn	1669	164	208	114	124	127	511	165	94	31	96	35
Kvinner	1686	174	207	87	120	136	497	163	104	34	124	40
0201 Rød/Trondalen	545	38	66	39	42	36	182	59	37	5	34	7
Menn	276	23	32	21	23	17	90	32	19	1	15	3
Kvinner	269	15	34	18	19	19	92	27	18	4	19	4
0202 Åle søndre	586	41	40	17	58	44	118	113	46	16	64	29
Menn	282	20	20	8	29	23	56	56	22	6	28	14
Kvinner	304	21	20	9	29	21	62	57	24	10	36	15
0203 Ålestranda	483	30	58	33	33	32	125	34	37	15	62	24
Menn	235	16	27	16	16	16	67	17	14	7	27	12
Kvinner	248	14	31	17	17	16	58	17	23	8	35	12
0204 Krossnes	312	29	31	16	27	19	87	35	31	6	24	7
Menn	155	11	15	11	14	9	46	17	16	3	11	2
Kvinner	157	18	16	5	13	10	41	18	15	3	13	5
0205 Rød/Okseviken	1115	165	188	70	59	95	410	60	24	17	21	6
Menn	552	73	94	41	32	40	208	30	12	10	10	2
Kvinner	563	92	94	29	27	55	202	30	12	7	11	4
0206 Vikar	314	35	32	26	25	37	86	27	23	6	15	2
Menn	169	21	20	17	10	22	44	13	11	4	5	2
Kvinner	145	14	12	9	15	15	42	14	12	2	10	-

Tabell 26 (forts.). Folkemengde etter alder, kjønn og type bostedsstrøk/grunnkrets. 3. november 1990

	I alt	Alder										
		0-6	7-15	16-19	20-24	25-29	30-49	50-59	60-66	67-69	70-79	80-
03 Sydbygda	2055	195	279	119	145	133	661	214	120	37	96	56
Menn	1028	110	136	60	80	65	330	111	58	16	46	16
Kvinner	1027	85	143	59	65	68	331	103	62	21	50	40
0301 Dale	225	18	31	13	16	11	64	30	20	5	9	8
Menn	120	13	15	6	9	8	32	14	12	2	7	2
Kvinner	105	5	16	7	7	3	32	16	8	3	2	6
0302 Øyenkilen	221	25	20	14	18	20	68	15	16	4	14	7
Menn	101	14	10	5	6	8	34	7	9	2	3	3
Kvinner	120	11	10	9	12	12	34	8	7	2	11	4
0303 Møklegård	310	34	41	17	22	14	97	35	23	4	15	8
Menn	149	16	20	9	14	6	51	16	8	3	6	-
Kvinner	161	18	21	8	8	8	46	19	15	1	9	8
0304 Oksrød	689	73	116	55	43	34	273	48	19	6	12	10
Menn	346	38	55	30	25	15	136	29	8	4	6	-
Kvinner	343	35	61	25	18	19	137	19	11	2	6	10
0305 Slevik	348	32	51	12	21	24	98	40	27	9	26	8
Menn	178	20	24	6	11	16	47	20	15	-	15	4
Kvinner	170	12	27	6	10	8	51	20	12	9	11	4
0306 Vikane	262	13	20	8	25	30	61	46	15	9	20	15
Menn	134	9	12	4	15	12	30	25	6	5	9	7
Kvinner	128	4	8	4	10	18	31	21	9	4	11	8
04 Midtbygda	1341	98	139	77	123	79	369	143	113	32	105	63
Menn	669	43	67	35	62	36	195	74	65	17	51	24
Kvinner	672	55	72	42	61	43	174	69	48	15	54	39
0401 Solbrette	149	13	21	13	11	10	35	14	10	2	14	6
Menn	67	8	9	5	3	3	20	6	6	1	5	1
Kvinner	82	5	12	8	8	7	15	8	4	1	9	5
0402 Kjølberg	141	9	10	5	14	12	42	17	17	4	9	2
Menn	73	3	5	-	7	8	24	7	9	3	7	-
Kvinner	68	6	5	5	7	4	18	10	8	1	2	2
0403 Onsøy stasjon	209	8	18	7	27	16	53	27	18	6	18	11
Menn	112	4	10	6	16	8	29	14	9	4	7	5
Kvinner	97	4	8	1	11	8	24	13	9	2	11	6
0404 Ørmen	135	4	14	8	8	6	35	18	21	3	12	6
Menn	68	1	5	2	5	3	17	9	14	2	8	2
Kvinner	67	3	9	6	3	3	18	9	7	1	4	4
0405 Haugerød	197	16	23	14	21	8	56	20	13	6	14	6
Menn	95	6	10	7	10	4	27	11	9	2	8	1
Kvinner	102	10	13	7	11	4	29	9	4	4	6	5
0406 Bossum	276	31	30	18	18	15	89	22	16	7	19	11
Menn	133	12	16	9	10	5	46	13	8	2	6	6
Kvinner	143	19	14	9	8	10	43	9	8	5	13	5
0407 Stene	234	17	23	12	24	12	59	25	18	4	19	21
Menn	121	9	12	6	11	5	32	14	10	3	10	9
Kvinner	113	8	11	6	13	7	27	11	8	1	9	12
05 Vestbygda	2643	217	346	176	196	188	785	280	150	62	176	67
Menn	1295	105	174	84	100	104	393	137	76	28	74	20
Kvinner	1348	112	172	92	96	84	392	143	74	34	102	47
0501 Rød vestre	407	35	46	22	41	35	105	43	32	11	26	11
Menn	213	18	24	10	24	21	54	22	17	6	14	3
Kvinner	194	17	22	12	17	14	51	21	15	5	12	8
0502 Engalsvik	492	46	54	25	26	42	138	58	28	18	43	14
Menn	233	26	23	10	14	22	69	28	11	10	15	5
Kvinner	259	20	31	15	12	20	69	30	17	8	28	9
0503 Stene vestre	301	33	36	15	18	30	90	18	17	6	27	11
Menn	141	13	21	5	9	12	47	8	9	3	11	3
Kvinner	160	20	15	10	9	18	43	10	8	3	16	8
0504 Manstad	569	38	115	53	30	24	199	47	24	8	23	8
Menn	287	21	60	28	16	16	96	23	14	1	10	2
Kvinner	282	17	55	25	14	8	103	24	10	7	13	6
0505 Lervik	393	28	35	29	41	28	101	55	27	5	32	12
Menn	196	13	20	16	19	18	52	27	14	1	12	4
Kvinner	197	15	15	13	22	10	49	28	13	4	20	8
0506 Saltnes	190	11	12	15	19	9	56	26	11	8	16	7
Menn	89	4	8	7	6	4	27	14	4	5	9	1
Kvinner	101	7	4	8	13	5	29	12	7	3	7	6
0507 Kjærre	291	26	48	17	21	20	96	33	11	6	9	4
Menn	136	10	18	8	12	11	48	15	7	2	3	2
Kvinner	155	16	30	9	9	9	48	18	4	4	6	2
Uoppgitt	30	6	-	3	2	4	9	4	-	1	1	-

Tabell 27.1. Yrkesaktive 16 år og over, etter næring, kjønn og type bostedsstrøk/delområde. 3. november 1989 - 2. november 1990

	I alt	Jordbruk, skogbruk, fiske og fangst	Oljeutvinning og bergverksdrift	Industri	Kraft- og vannforsyning	Bygge- og anleggsvirksomhet	Varehandel, hotell- og restaurantervirksomhet	Transport, lagring, post- og telekommunikasjoner	Bank-, finans- og forsikringsvirksomhet, eiendomsdrift og forretningsmessig tjenesteyting	Offentlig, sosial og privat tjenesteyting
Kommunen ¹	6170	244	:	1229	(52)	587	1244	466	437	1911
Menn	3419	183	:	881	(52)	556	508	365	250	625
Kvinner	2751	(61)	:	348	:	:	736	101	187	1286
Type bostedsstrøk og kjønn										
Tettsteder										
Tettbygde strøk	5005	:	:	1141	:	463	1116	284	393	1508
Menn	2818	:	:	797	:	442	498	243	(191)	549
Kvinner	2186	:	:	344	:	:	618	:	(203)	960
0021 Fredrikstad	3207	:	:	822	:	266	719	(144)	243	944
Menn	1804	:	:	582	:	256	298	(123)	(142)	335
Kvinner	1403	:	:	240	:	:	422	:	(101)	609
0181 Øyenkilen	(217)	:	:	:	:	:	:	:	:	:
Menn	(126)	:	:	:	:	:	:	:	:	:
Kvinner	:	:	:	:	:	:	:	:	:	:
0182 Slevik	484	:	:	:	:	:	:	:	:	(180)
Menn	244	:	:	:	:	:	:	:	:	:
Kvinner	240	:	:	:	:	:	:	:	:	(130)
0183 Vikane	(135)	:	:	:	:	:	:	:	:	:
Menn	:	:	:	:	:	:	:	:	:	:
Kvinner	:	:	:	:	:	:	:	:	:	:
0184 Engelsviken	376	:	:	(117)	:	:	:	:	:	:
Menn	245	:	:	:	:	:	:	:	:	:
Kvinner	(131)	:	:	:	:	:	:	:	:	:
0185 Lervik	585	:	:	:	:	:	(147)	:	:	(206)
Menn	325	:	:	:	:	:	:	:	:	:
Kvinner	261	:	:	:	:	:	:	:	:	(129)
Spredtbygde strøk	1148	(151)	:	(154)	:	:	290	(139)	:	273
Menn	584	(106)	:	(111)	:	:	(107)	:	:	:
Kvinner	564	:	:	:	:	:	(182)	:	:	(217)
Uoppgitt	:	:	:	:	:	:	:	:	:	:
Delområde og kjønn										
01 Gressvik nordre	1625	:	:	433	:	(143)	336	:	(108)	505
Menn	949	:	:	283	:	(143)	(155)	:	:	(211)
Kvinner	676	:	:	(149)	:	:	(181)	:	:	294
02 Gressvik søndre	1603	:	:	389	:	(123)	383	:	(146)	438
Menn	876	:	:	299	:	(113)	(143)	:	:	(124)
Kvinner	727	:	:	:	:	:	241	:	:	314
03 Sydbygda	957	:	:	(163)	:	(102)	(199)	:	:	318
Menn	549	:	:	(119)	:	(102)	(103)	:	:	:
Kvinner	408	:	:	:	:	:	:	:	:	(219)
04 Midtbygda	682	(120)	:	:	:	:	(160)	(101)	:	(172)
Menn	336	:	:	:	:	:	:	:	:	:
Kvinner	345	:	:	:	:	:	(103)	:	:	(152)
05 Vestbygda	1286	:	:	242	:	(134)	327	:	(111)	349
Menn	693	:	:	(159)	:	(113)	(148)	:	:	(151)
Kvinner	593	:	:	:	:	:	(179)	:	:	(197)
Uoppgitt	:	:	:	:	:	:	:	:	:	:

¹ Se tekstdelen, pkt. 5.

Tabell 27.2. Yrkesaktive 16 år og over, etter næring, kjønn og type bostedsstrøk/grunnkrets. 3. november 1989 - 2. november 1990

	I alt	Primær	Sekundær	Tertiær		
				I alt	Off., sosial og privat tjenesteyting	Andre tertiær-næringer
Kommunen ¹	6170	244	1868	4058	1911	2147
Menn	3419	183	1489	1748	625	1123
Kvinner	2751	(61)	379	2310	1286	1024
Type bostedsstrøk og kjønn						
Tettsteder						
Tettbygde strøk	5005	:	1665	3303	1508	1794
Menn	2818	:	1300	1481	549	932
Kvinner	2186	:	365	1822	960	862
0021 Fredrikstad	3207	:	1129	2050	944	1107
Menn	1804	:	879	897	335	562
Kvinner	1403	:	250	1153	609	545
0181 Øyenkilen	(217)	:	:	(169)	:	:
Menn	(126)	:	:	:	:	:
Kvinner	:	:	:	:	:	:
0182 Slevik	484	:	(136)	348	(180)	(168)
Menn	244	:	(102)	(142)	:	:
Kvinner	240	:	:	(206)	(130)	:
0183 Vikane	(135)	:	:	:	:	:
Menn	:	:	:	:	:	:
Kvinner	:	:	:	:	:	:
0184 Engelsviken	376	:	(176)	(200)	:	(134)
Menn	245	:	(124)	(121)	:	:
Kvinner	(131)	:	:	:	:	:
0185 Lervik	585	:	(141)	435	(206)	229
Menn	325	:	(122)	(193)	:	(117)
Kvinner	261	:	:	242	(129)	(112)
Sprettbygde strøk	1148	(151)	(223)	774	273	501
Menn	584	(106)	(157)	321	:	265
Kvinner	564	:	:	453	(217)	236
Uoppgitt	:	:	:	:	:	:
Delområde, grunnkrets og kjønn						
01 Gressvik nordre	1625	:	586	1039	505	534
Menn	949	:	437	512	(211)	302
Kvinner	676	:	(149)	527	294	232
0101 Skåra	:	:	:	:	:	:
Menn	:	:	:	:	:	:
Kvinner	:	:	:	:	:	:
0102 Åle nordre	267	:	:	(170)	:	:
Menn	(154)	:	:	:	:	:
Kvinner	(113)	:	:	(103)	:	:
0103 Ørebekk	502	:	(206)	296	(149)	(146)
Menn	316	:	(155)	(161)	:	:
Kvinner	(186)	:	:	(135)	:	:
0104 Gressvik	341	:	(148)	(193)	(102)	:
Menn	229	:	(111)	(118)	:	:
Kvinner	(112)	:	:	:	:	:
0105 Kirkeby	486	:	(116)	370	(152)	(217)
Menn	243	:	:	(167)	:	(127)
Kvinner	242	:	:	(203)	(112)	:
02 Gressvik søndre	1603	:	543	1032	438	593
Menn	876	:	443	405	(124)	281
Kvinner	727	:	(101)	626	314	312
0201 Rød/Trondalen	253	:	:	(144)	:	:
Menn	(143)	:	:	:	:	:
Kvinner	(110)	:	:	:	:	:
0202 Åle søndre	278	:	:	(183)	:	(109)
Menn	(142)	:	:	:	:	:
Kvinner	(136)	:	:	(126)	:	:
0203 Ålestranda	(168)	:	:	:	:	:
Menn	:	:	:	:	:	:
Kvinner	:	:	:	:	:	:
0204 Krossnes	(171)	:	:	:	:	:
Menn	(115)	:	:	:	:	:
Kvinner	:	:	:	:	:	:

¹ Se tekstdelen, pkt. 5.

Tabell 27.2 (forts.). Yrkesaktive 16 år og over, etter næring, kjønn og type bostedsstrøk/grunnkrets.
3. november 1989 - 2. november 1990

	I alt	Primær	Sekundær	Tertiær		
				I alt	Off., sosial og privat tjenesteyting	Andre tertiær-næringer
0205 Rød/Okseviken	561		(141)	419	(212)	(208)
Menn	290		(111)	(179)		(104)
Kvinner	271			240	(137)	(103)
0206 Vikør	(172)			(114)		
Menn						
Kvinner						
03 Sydbygda	957		284	673	318	356
Menn	549		240	309		(210)
Kvinner	408			365	(219)	(146)
0301 Dale						
Menn						
Kvinner						
0302 Øyenkilen						
Menn						
Kvinner						
0303 Møklegård	(149)			(101)		
Menn						
Kvinner						
0304 Oksrød	317			228	(134)	
Menn	(150)					
Kvinner	(167)			(143)	(113)	
0305 Slevik	(188)			(141)		
Menn	(115)					
Kvinner						
0306 Vikane	(162)			(108)		
Menn	(102)					
Kvinner						
04 Midtbygda	682	(120)		463	(172)	291
Menn	336			(175)		(154)
Kvinner	345			289	(152)	(137)
0401 Solbrekke						
Menn						
Kvinner						
0402 Kjølberg						
Menn						
Kvinner						
0403 Onsøy stasjon	(122)			(112)		
Menn						
Kvinner						
0404 Ørmen						
Menn						
Kvinner						
0405 Haugerød	(120)					
Menn						
Kvinner						
0406 Bossum	(131)					
Menn						
Kvinner						
0407 Stene	(115)					
Menn						
Kvinner						
05 Vestbygda	1286		376	870	349	521
Menn	693		272	401	(151)	250
Kvinner	593		(104)	468	(197)	271
0501 Rød vestre	(135)					
Menn						
Kvinner						
0502 Engalsvik	330		(157)	(173)		(125)
Menn	(199)		(105)			
Kvinner	(131)					
0503 Stene vestre	(208)			(178)		(129)
Menn						
Kvinner	(133)			(112)		
0504 Manstad	233			(196)		(109)
Menn	(135)			(107)		
Kvinner						

Tabell 27.2 (forts.). Yrkesaktive 16 år og over, etter næring, kjønn og type bostedsstrøk/grunnkrets.
3. november 1989 - 2. november 1990

	I alt	Primær	Sekundær	Tertiær		
				I alt	Off., sosial og privat tjenesteyting	Andre tertiær-næringer
0505 Lervik	(134)	:	:	(105)	:	:
Menn	:	:	:	:	:	:
Kvinner	:	:	:	:	:	:
0506 Saltnes	(118)	:	:	:	:	:
Menn	:	:	:	:	:	:
Kvinner	:	:	:	:	:	:
0507 Kjærre	(128)	:	:	:	:	:
Menn	:	:	:	:	:	:
Kvinner	:	:	:	:	:	:
Uoppgitt	:	:	:	:	:	:

Tabell 28. Privathusholdninger. Utvalgte kjennetegn for boligstandard, og disponering av personbil. Bostedsstrøk/grunnkrets. 3. november 1990

	Alle privat- hushold- ninger	Boligen har både bad og WC	Kjøkken 6 m ² og over	Boligen bygget etter 1960	Hushold- ningen eier boligen	Hushold- ningen dispo- nerer bil	Bolig- rommene er på ett plan ¹	Boligen ligger i 2. et. eller høyere og huset har ikke heis
Kommunen	5005	4550	4556	2766	4209	3974	4196	542
Type bostedsstrøk								
Tettsteder								
Tettbygde strøk	4030	3754	3679	2345	3460	3177	3463	451
0021 Fredrikstad	2669	2516	2388	1539	2267	2091	2302	325
0181 Øyenkilen	178	158	168	(91)	163	112	137	:
0182 Slevik	388	317	358	261	346	300	308	:
0183 Vikane	(93)	(83)	(89)	:	(76)	(83)	(83)	:
0184 Engelsviken	253	240	230	140	239	221	220	:
0185 Lervik	450	440	445	279	370	371	412	:
Spredtbygde strøk	967	787	868	415	740	788	725	(86)
Uoppgitt	:	:	:	:	:	:	:	:
Delområde og grunnkrets								
01 Gressvik nordre	1468	1375	1268	810	1251	1079	1232	226
0101 Skåra	(58)	(58)	:	:	:	:	(54)	:
0102 Åle nordre	249	239	207	232	209	173	234	:
0103 Ørebekk	420	396	402	227	381	352	354	(54)
0104 Gressvik	396	352	303	110	301	230	317	(84)
0105 Kirkeby	346	331	311	226	316	301	272	(51)
02 Gressvik søndre	1229	1170	1149	742	1035	1025	1099	(98)
0201 Rød/Trondalen	206	192	172	113	177	177	182	:
0202 Åle søndre	220	215	204	128	178	182	206	:
0203 Ålestranda	220	196	210	:	166	141	176	:
0204 Krossnes	136	131	136	(82)	119	118	131	:
0205 Rød/Okseviken	336	332	336	281	300	311	300	:
0206 Vikar	109	(104)	(90)	(97)	(95)	(96)	(104)	:
03 Sydbygda	773	665	728	436	685	592	621	(66)
0301 Dale	(59)	(53)	(59)	:	(53)	(54)	(49)	:
0302 Øyenkilen	(65)	(55)	(55)	:	(55)	(52)	(48)	:
0303 Møklegård	116	(103)	116	(61)	110	(62)	(89)	:
0304 Oksrød	232	200	222	172	217	174	196	:
0305 Slevik	187	148	164	(103)	150	144	133	:
0306 Vikane	115	(106)	112	:	(99)	(106)	(106)	:
04 Midtbygda	570	453	514	247	434	482	410	(66)
0401 Solbrekke	(68)	(58)	(53)	:	(68)	(68)	(58)	:
0402 Kjølberg	(56)	:	(53)	:	(53)	:	:	:
0403 Onsøy stasjon	(68)	(53)	(55)	:	:	(63)	(51)	:
0404 Ørmøn	(93)	(57)	(73)	:	(59)	(54)	:	:
0405 Haugerød	(69)	(65)	(69)	(49)	:	(69)	(59)	:
0406 Bossum	(98)	(74)	(95)	(61)	(98)	(88)	(68)	:
0407 Stene	117	108	115	(55)	(73)	(93)	(103)	:
05 Vestbygda	956	878	889	525	796	787	826	(79)
0501 Rød vestre	121	(106)	111	(51)	(88)	(98)	(91)	:
0502 Engalsvik	210	196	187	116	195	177	187	:
0503 Stene vestre	156	136	141	(89)	126	124	136	:
0504 Manstad	153	143	153	117	133	143	139	:
0505 Lervik	138	138	129	(61)	(100)	(99)	118	:
0506 Saltnes	(101)	(81)	(91)	:	(82)	(72)	(78)	:
0507 Kjærre	(77)	(77)	(77)	:	(72)	(74)	(77)	:
Uoppgitt	:	:	:	:	:	:	:	:

¹ Boligen har kjøkken, bad/dusj, WC og minst ett beboelsesrom i samme etasje.

0134 ONSØY

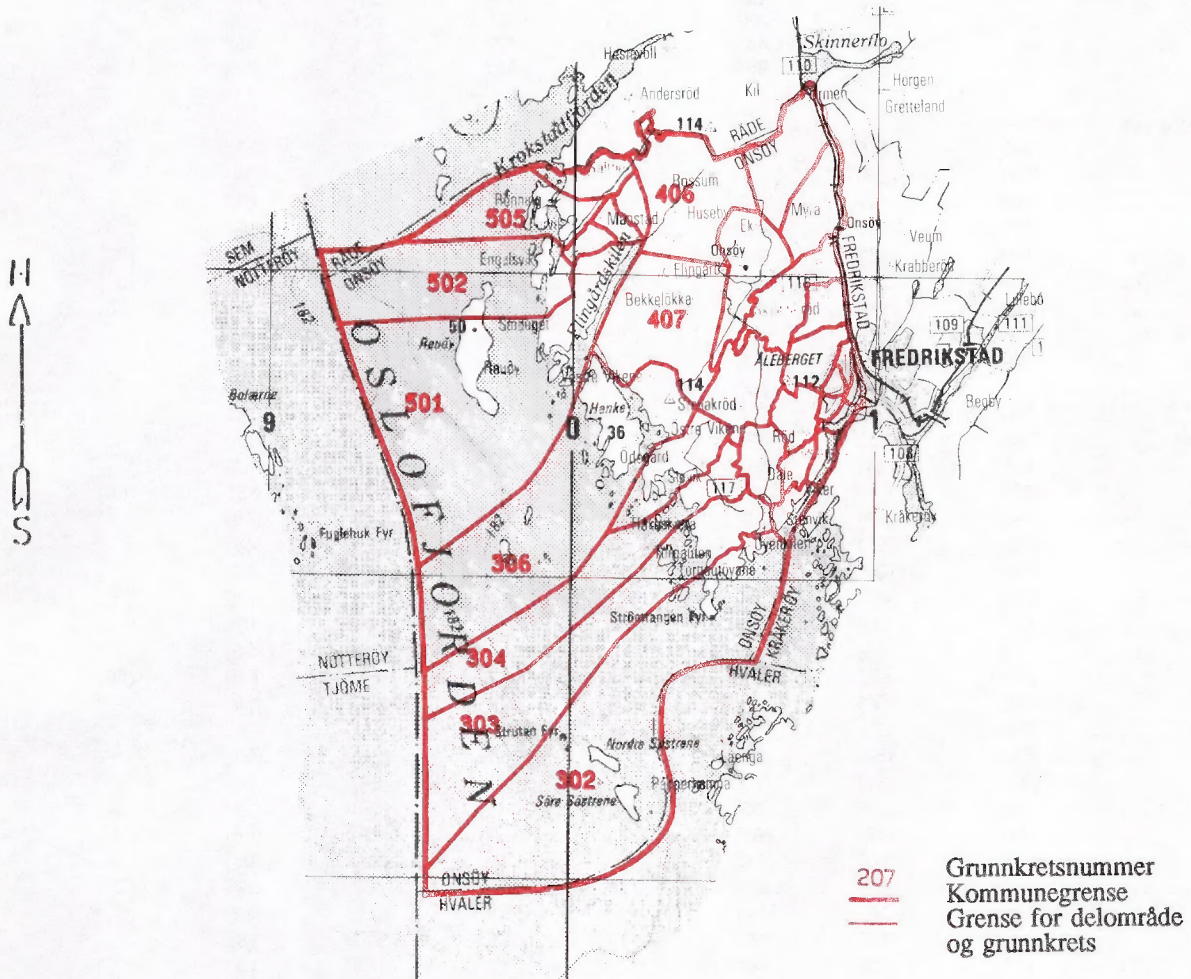

Kartgrunnlag M ca. 1:50 000
Tillatelsesnr. 74/91 Statens kartverk

Utsnitt av kretskart

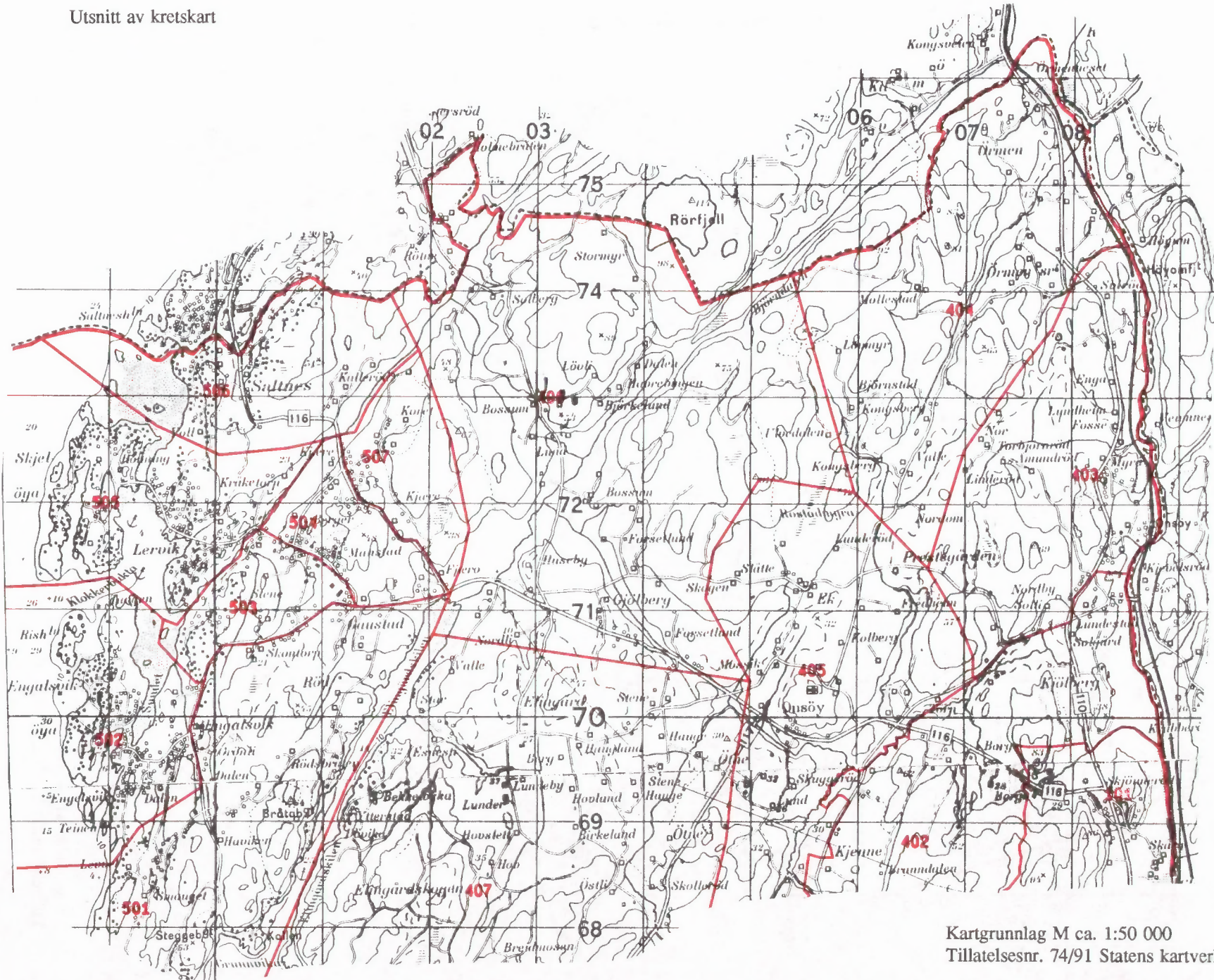

Kartgrunnlag M ca. 1:50 000
Tillatelsensnr. 74/91 Statens kartverk

Utsnitt av kretskart

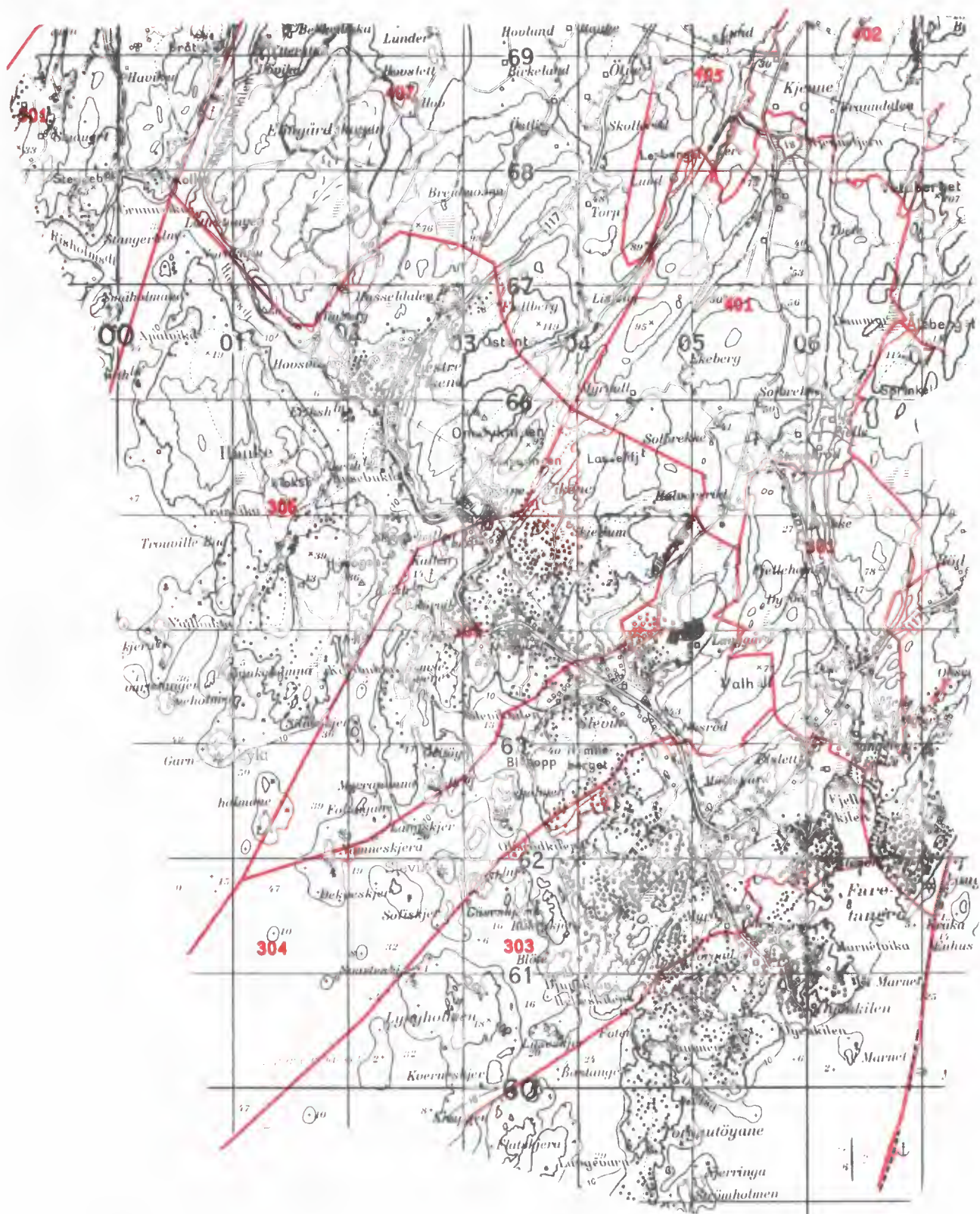

Kartgrunnlag M ca. 1:50 000
Tillatelsesn. 74/91 Statens kartverk

Kartgrunnlag M ca. 1:20 000
Tillatelsesnr. 74/91 Statens kartverk

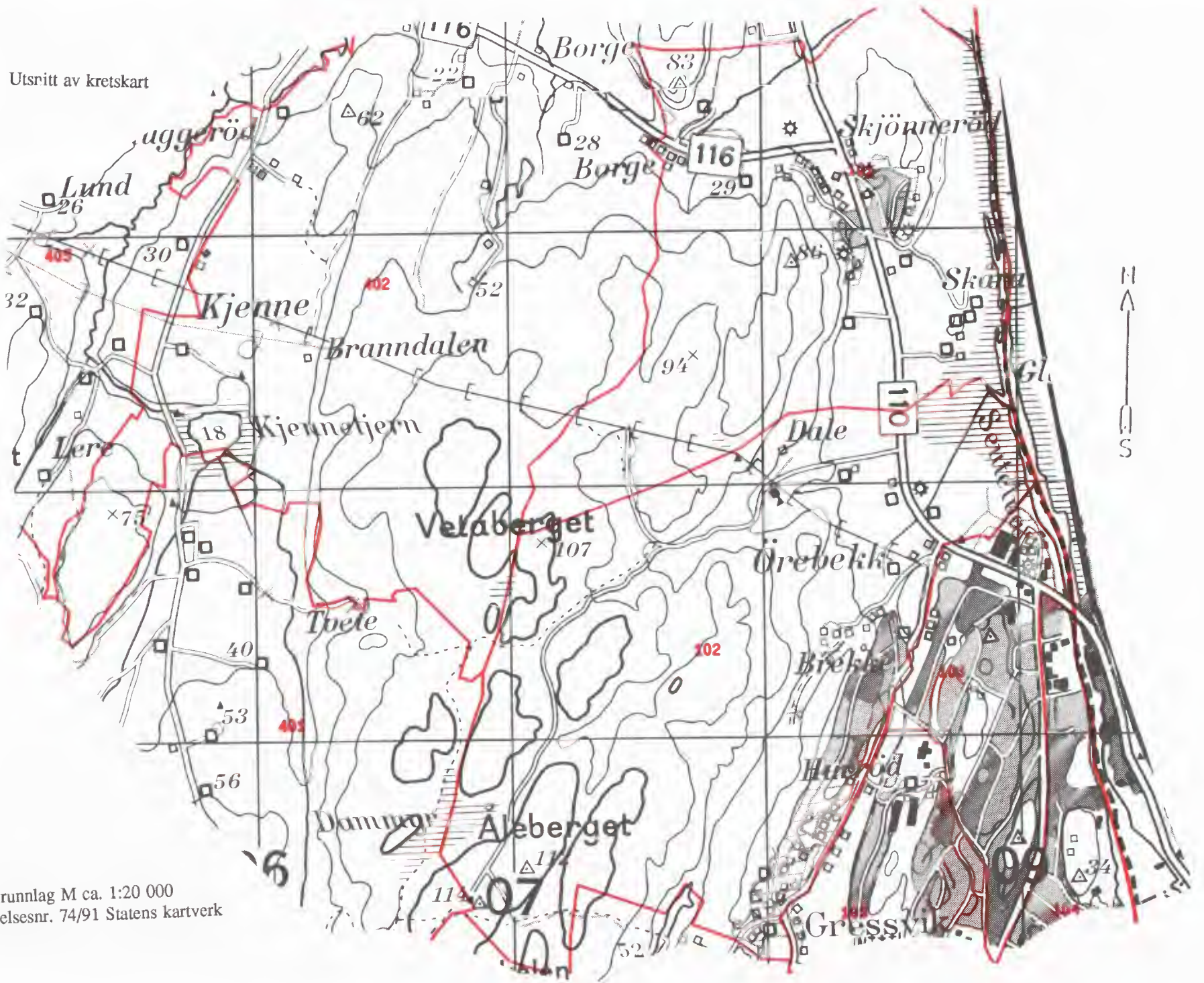

Utsnitt av kretskart

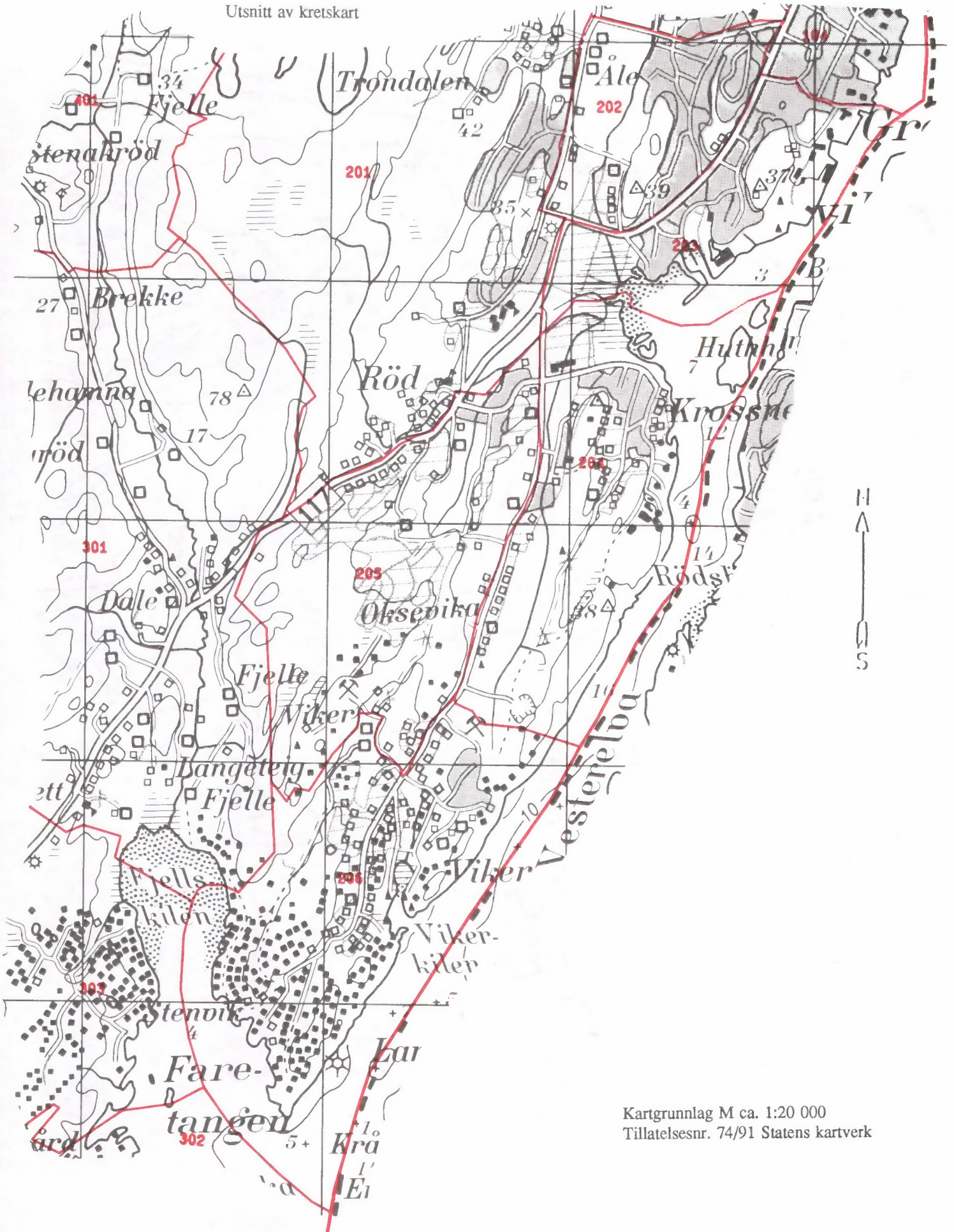

Kartgrunnlag M ca. 1:20 000
Tillatelsensnr. 74/91 Statens kartverk

Avgrensing av Vikane tettsted



Avgrensing av Slevik tettsted

Avgrensing av Øyenkilen tettsted

Kartgrunnlag M ca. 1:50 000
Tillatelsesnr. 74/91 Statens kartverk

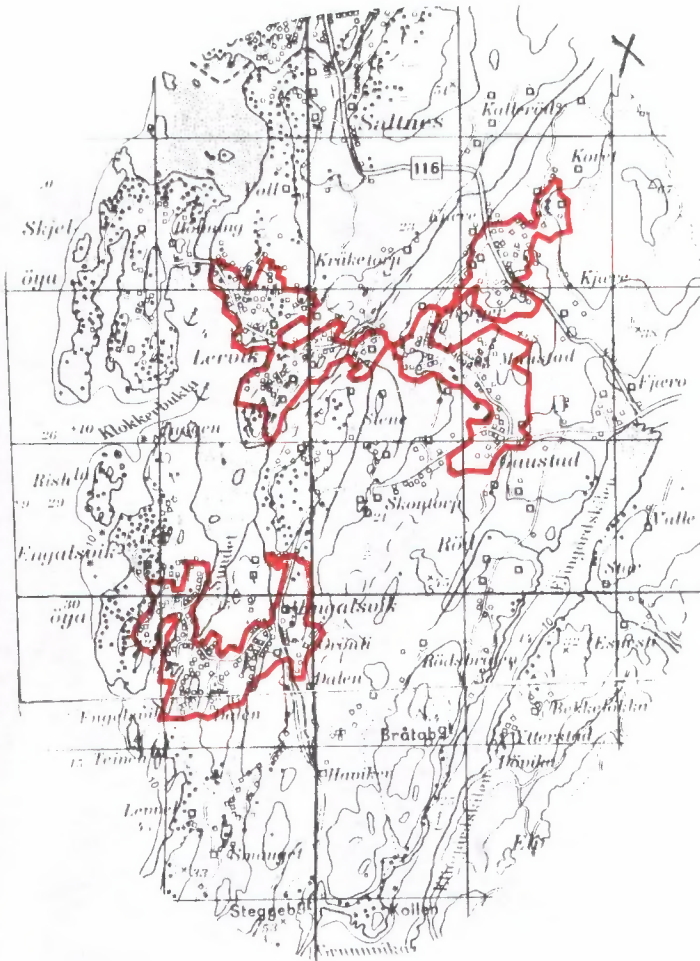

Avgrensning av Lervik tettsted

Avgrensning av Engelsviken tettsted



Del av Fredrikstad tettsted

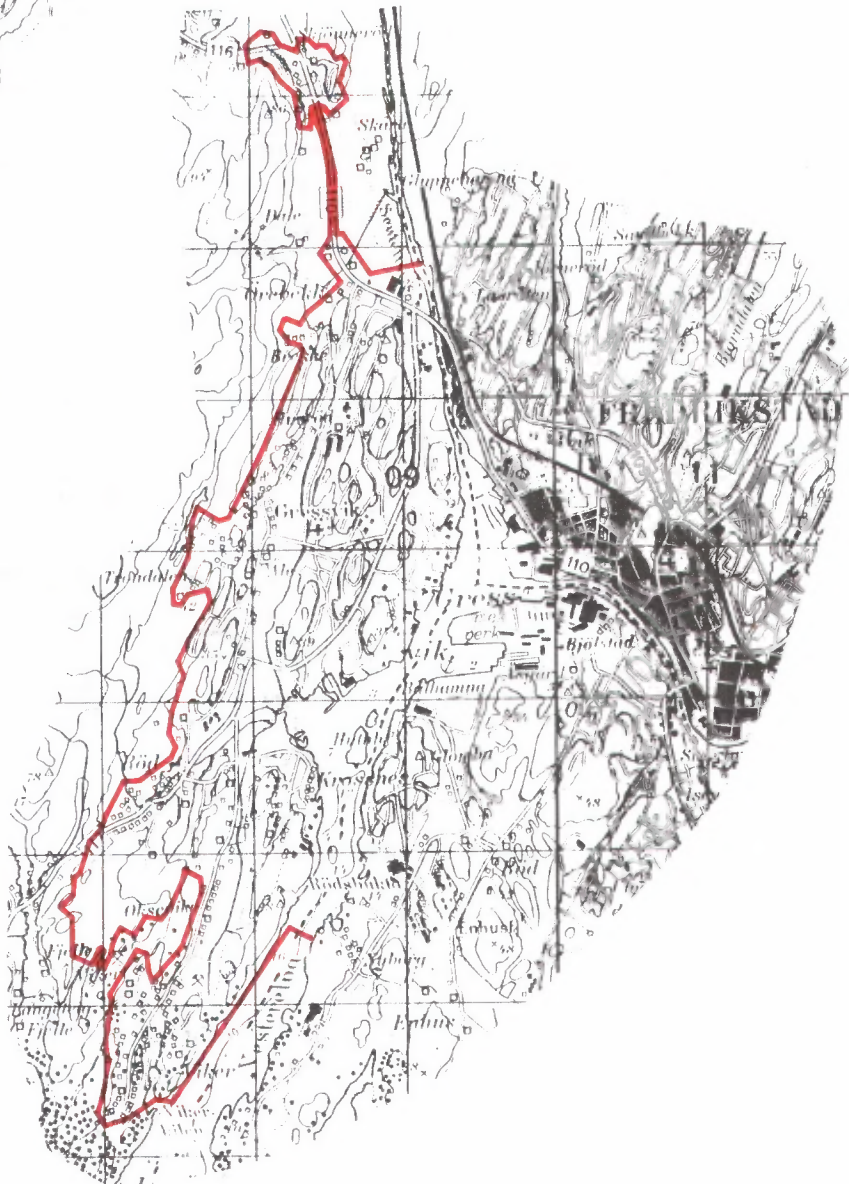

Kartgrunnlag M ca. 1:50 000
Tillatelsesn. 74/91 Statens kartverk



FoB 90

Folke- og boligting 1990 gjennomføres av Statistisk sentralbyrå

Opgavene er undergitt taushetsplikt. De vil bare bli brukt til å utarbeide statistikk og vil bli oppbevart på en betryggende måte

VIKTIG:
Bruk helst blyant eller blå/svart kulepenn

Slik:

Ikke slik:



1 Hvem bor du sammen med i leiligheten?
Rettleiningen beskriver hva vi mener med en leilighet. Sett flere kryss hvis nødvendig.

- | | |
|--|---|
| <input checked="" type="checkbox"/> Ingen | <input checked="" type="checkbox"/> Søsken |
| <input checked="" type="checkbox"/> Ektefelle | <input checked="" type="checkbox"/> Svigerforeldre, svigerinne, svoger, svigerbarn, tante, onkel, niese, nevø |
| <input checked="" type="checkbox"/> Samboer | <input checked="" type="checkbox"/> Besteforeldre, barnebarn |
| <input checked="" type="checkbox"/> Datter, sønn | <input checked="" type="checkbox"/> Andre personer |
| <input checked="" type="checkbox"/> Mor, far | |

2 Hadde du inntektsgivende arbeid i minst 100 timer i året fra 3. nov. 1989 til 2. nov. 1990?

Arbeid som ulønnet familiemedlem i familiebedrift regnes også som inntektsgivende arbeid (f.eks. butikk, gårdsbruk).

- Ja Nei

! Svarte du nei her, skal du ikke fylle ut resten av denne siden.

3 Hvor mange måneder hadde du heltids- og/eller deltidsarbeid i året fra 3. nov. 1989 til 2. nov. 1990?
Se rettleiningen.

Heltid: måneder

Deltid: måneder

4 Oppgi navn og adresse på det arbeidsstedet (bedriften) der du hadde inntektsgivende arbeid lengst tid i året fra 3. nov. 1989 til 2. nov. 1990.
Med bedrift menes fabrikk, butikk, gårdsbruk, ligningskontor e.l.

Navn:

Gate/vei:

Poststed:

5 Beskriv virksomheten på dette arbeidsstedet så nøyaktig som mulig.
Skriv f.eks. produksjon av møbler, salg av biler, bokhandel, jordbruk, utleie av maskiner, arkitektvirksomhet e.l.

Virksomhet:

6 Hvilket yrke (tittel) hadde du på dette arbeidsstedet?

Skriv f.eks. hjemmehjelp, rørlegger, frisør, sykepleier, rengjøringshjelp, kokk, platearbeider, salgskonsulent, førskolelærer e.l.

Yrke:

7 På hvilken måte er/var du knyttet til arbeidsstedet du oppgav i spørsmål 4?

- Som fast eller midlertidig ansatt
- Som selvstendig næringsdrivende (eier)
- Som familiemedlem uten fast lønn i familiebedrift

8 Hadde du inntektsgivende arbeid i uken 27. okt. - 2. nov. 1990?
Se rettleiningen.

- Ja Nei

! Svarte du nei her, skal du ikke fylle ut resten av denne siden.

9 Hva er din vanlige/avtalte ukentlige arbeidstid?

- 1-9 timer 30-34 timer
- 10-19 timer 35-39 timer
- 20-29 timer 40 timer eller mer

10 Hvor mange timer inntektsgivende arbeid utførte du i uken 27. okt. - 2. nov.?

- 1-9 timer 35-39 timer
- 10-19 timer 40 timer eller mer
- 20-29 timer Ingen, jeg arbeidet ikke denne uken
- 30-34 timer

! Arbeidet du ikke denne uken, skal du ikke fylle ut resten av denne siden.

11 Hvor ofte møtte du på arbeid i uken 27. okt. - 2. nov.? Se rettleiningen.

Jeg møtte fast på samme arbeidssted/ adresse som jeg førte opp i spørsmål 4

Jeg møtte fast på annet sted. Oppgi adresse

Kommune:

Gate/vei:

Poststed:

Jeg møtte på forskjellige steder denne uken

! Møtte du på forskjellige steder denne uken, skal du ikke fylle ut resten av denne siden.

12 Hvor mange ganger reiste eller gikk du fra hjemstedet til arbeidsstedet i uken 27. okt. - 2. nov.?
Med hjemsted menes adressen i navnefeltet øverst på skjemaet.

Ingen, jeg er bosatt på arbeidsstedet (arbeider hjemme) 1 gang

2-3 ganger

Ingen, jeg var ikke på hjemstedet denne uken 4 ganger eller flere

! Reiste du ikke denne uken, skal du ikke fylle ut resten av denne siden.

13 Hvor lang tid brukte du vanligvis fra hjemstedet til arbeidsstedet (én vei) i uken 27. okt. - 2. nov.?

- Under 15 min 45-59 min
- 15-29 min 60-89 min
- 30-44 min 90 min eller mer

14 Hvilke transportmidler brukte du vanligvis fra hjemstedet til arbeidsstedet (én vei) i uken 27. okt. - 2. nov.?
Sett flere kryss hvis nødvendig.

- Bil Båt
- Buss Brukte sykkel, gikk i mer enn 10 min
- Tog, trikk, T-bane Annet

Spørsmålene på denne siden gjelder leiligheten der oppgavegiveren er registrert bosatt 3. november 1990 ifølge Folkeregisteret, se adressen nedenfor.

Send det utfylte skjemaet tilbake i den vedlagte svarkonvolutten. Dersom flere i leiligheten har fått skjema, se rettledningen.

Adresse:

1 Bosatte i leiligheten 3. november 1990. Inntektsgivende arbeid i uken 27. oktober - 2. november 1990. Ukentlig arbeidstid.

FØR OPP personer født 1974 eller tidligere som ikke står på navnelisten fra før. Ta bare med personer som er registrert bosatt i leiligheten (adressen ovenfor) ifølge Folkeregisteret.

SETT KRYSS for inntektsgivende arbeid i uken 27. oktober - 2. november 1990 og ukentlig arbeidstid for alle personer på navnelisten. Se rettledningen.

Oppgavegiver	Fødselsår	Hadde ikke inntektsgivende arbeid	Hadde inntektsgivende arbeid: 1 - 29 timer i uken	30 timer eller mer i uken
Andre bosatte i leiligheten:		<input type="checkbox"/>	<input type="checkbox"/>	<input type="checkbox"/>
		<input type="checkbox"/>	<input type="checkbox"/>	<input type="checkbox"/>
		<input type="checkbox"/>	<input type="checkbox"/>	<input type="checkbox"/>
		<input type="checkbox"/>	<input type="checkbox"/>	<input type="checkbox"/>
		<input type="checkbox"/>	<input type="checkbox"/>	<input type="checkbox"/>
		<input type="checkbox"/>	<input type="checkbox"/>	<input type="checkbox"/>

Bruk eget ark hvis du trenger mer plass

2 Hvor mange rom på 6 m² eller mer er det i leiligheten? Ta ikke med kjøkken, gang, bad o.l.

1 2 3 4 5

6 7 8 9 eller flere

3 Hvor stor er leiligheten målt i kvadratmeter? Regn med alle rom til boligformål, også kjøkken, gang, bad o.l.

Under 50 m² 100-129 m²

50-59 m² 130-149 m²

60-79 m² 150-199 m²

80-99 m² 200 m² eller mer

4 Hvor stort kjøkken er det i leiligheten?

6 m² eller større Det er ikke kjøkken i leiligheten

Mindre enn 6 m²

5 Er det bad eller dusj inne i leiligheten?

Ja Nei

6 Er det vannklosett inne i leiligheten?

Ja Nei

7 Hva slags oppvarmingskilder er det i leiligheten?

Sentralvarme (radiatorer e.l.) Ovner for flytende brensel (olje, parafin e.l.)

Elektriske ovner, varmekabler e.l. Ovner for fast brensel (ved, koks e.l.)

8 Har leiligheten kjøkken, bad/dusj, wc og minst ett beboelsesrom i samme etasje?

Ja Nei

9 Hvilken etasje ligger leiligheten i? Sett flere kryss hvis leiligheten har beboelsesrom i flere etasjer.

Kjelleretasje Underetasje

1. 2. 3. 4. 5. eller høyere

10 Hva slags eie-/leieforhold er det til leiligheten? Sett bare ett kryss.

Jeg/vi eier den gjennom et borettslag eller boligaksjeselskap

Jeg/vi eier den alene eller sammen med andre

Jeg/vi leier den gjennom arbeidet (tjenestebolig)

Jeg/vi leier den for et avgrenset tidsrom

Jeg/vi leier den på andre vilkår

11 Hvor mange personbiler disponerer de som bor i leiligheten?

Ingen 1 2 3 eller flere

12 Sorterer husholdningen til vanlig avfallet sitt? Sett bare kryss for avfallstyper som blir levert/hentet etter at de er sortert ut.

Ingen særskilt sortering. Praktisk vanskelig, mangler tilbud e.l.

Papir Maling, lakk, olje e.l.

Glass Annet avfall

Batterier

13 Hva slags hus ligger leiligheten i? Se rettledningen.

Frittliggende enebolig eller våningshus tilknyttet gårdsdrift

Hus i kjede, rekkehus, terrassehus eller vertikaldelt tomannsbolig

Horisontaldelt tomannsbolig eller annet boligbygg med mindre enn 3 etasjer

Blokk, leiegård eller annet boligbygg med 3 etasjer eller mer

Forretningsbygg, pensjonat, aldershjem, militærforlegning eller annet bygg for felleleshusholdning

14 Er det heis i huset?

Ja Nei

15 Hvor mange leiligheter er det i huset?

1 2 3 4 5

6 7 8 9 eller flere

16 Når ble huset bygd? (opprinnelig byggeår)

1900 eller før 1946 - 1960

1901 - 1920 1961 - 1970

1921 - 1940 1971 - 1980

1941 - 1945 1981 - 1990

Pris kr 50,00

Publikasjonen utgis i kommisjon hos Akademika - avdeling for offentlige publikasjoner, Oslo, og er til salgs hos alle bokhandlere.

ISBN 82-537-3457-3