

1517 HAREID



# Folke- og bustadteljing 1990

**Hareid**

**FOLKE- OG BUSTADTELJING  
1990**

**KOMMUNEHEFTE**

**1517 HAREID**

STATISTISK SENTRALBYRÅ  
OSLO-KONGSVINGER 1991

ISBN 82-537-3250-3

**EMNEGRUPPE**  
**31 Folketellinger**

**ANDRE EMNEORD**  
**Arbeidstid**  
**Befolkning**  
**Boliger**  
**Grunnkretser**  
**Husholdninger**  
**Syssetting**  
**Yrkesaktive**

## Forord

Hovudformålet med Folke- og bustadteljing 1990 er å gi eit bilete av befolkningen og levekåra i det norske samfunnet.

Eit anna viktig formål er å gi statistikk for mindre geografiske område som kommunar og delar av kommunar. For å dekkje dette formålet gir Statistisk sentralbyrå ut eit statistisk hefte for kvar kommune.

Når kommunehefta for alle kommunane i eit fylke er publiserte, vil det bli laga eit samandrag for fylket med tabellar som svarar til dei som finst i kommunehefta. Når alle kommunane i landet har fått hefta sine, vil det også bli laga eit samandrag for heile landet.

Innan utgangen av 1992 vil det vere etablert ein endeleg folketeljingsfil, og det blir utarbeidd eit hefte som dokumenterer folketeljingsprosjektet.

Resultata frå FoB90 vil i tillegg vere tilgjengelege i databasar i SSB, bl.a. Regionalstatistisk database. Det er vidare planar om ei spreing av folketeljingsdata i samband med publisering av annan statistikk frå SSB. Resultata vil ein også kunne få på maskinlesbar form. Brukarar som ønskjer meir omfattande bearbeiding av materialet vil få dette gjort i SSB mot å betale kostnadene.

Oslo/Kongsvinger, 4. desember 1991

Svein Longva

---

Jan Furseth



## Innhald

	Side
Tabellregister .....	6
Figurdel .....	7
Tekstdel	
1. Formål .....	8
2. Opplegg og gjennomføring .....	8
2.1. Kva statistikken omfattar .....	8
2.2. Grunnlag for statistikken .....	8
2.3. Datainnsamling .....	8
3. Feilkjelder og uvisse resultat .....	8
4. Einingar, geografiske nivå og kjennemerke .....	9
4.1. Einingar .....	9
4.2. Geografiske nivå .....	10
4.3. Kjennemerke .....	11
4.3.1. Personkjennemerke .....	11
4.3.2. Bustadkjennemerke .....	14
4.3.3. Hushaldskjennemerke .....	15
5. Merknader til tabellane .....	16
Tabelldel .....	17
Vedlegg	
Kart over grunnkrinsar	
Kart over tettstader	
Personskjema	
Bustadskjema	

### Standardteikn i tabellar

- Null
- 0,0 Mindre enn 0,5 av den brukte eininga

## Tabellregister

	Side
1. Folkemengd ved folketeljningane 1875 - 1990, etter kommunegrensar pr. 3. november 1990 . . . . .	17
2. Folkemengd etter kjønn, ekteskapeleg status og alder. 3. november 1990 . . . . .	17
3. Hovudtal for utdanning. Personar 16-66 år etter yrkesaktivitet, arbeidstid i året, kjønn og utdanning. 3. november 1989 - 2. november 1990 . . . . .	18
4. Personar 16 år og over. Hovudtal for yrkesaktivitet i året 3. november 1989 - 2. november 1990 .	19
5. Hovudtal for yrkesaktive i året 3. november 1989 - 2. november 1990 . . . . .	20
6. Yrkesaktive 16 år og over, etter alder og næring/yrkesfelt. 3. november 1989 - 2. november 1990 .	21
7. Yrkesaktive 16 år og over, etter kjønn, arbeidstid i året og næring/yrkesfelt. 3. november 1989 - 2. november 1990 . . . . .	22
8. Hovudtal for yrkesaktive i veka 27. oktober - 2. november 1990, etter vanleg/avtala arbeidstid . . .	24
9. Yrkesaktive 16 år og over i veka 27. oktober - 2. november 1990, etter kjønn, vanleg/avtala arbeidstid og næring/yrkesfelt . . . . .	25
10. Yrkesaktive 16 år og over med fast oppmøteplass på arbeid i veka 27. oktober - 2. november 1990, etter talet på arbeidsreiser, reisetid og yrkesfelt/oppmøteplass . . . . .	26
11. Yrkesaktive 16 år og over med fast arbeidsreise i veka 27. oktober - 2. november 1990, etter reisemåte, oppmøteplass, talet på arbeidsreiser, reisetid og etter reisemåte, kjønn og alder . . . . .	27
12. Bustader og busette. Hustype, talet på rom, kjøkken. 3. november 1990 . . . . .	28
13. Bustader, rom og busette, etter hustype. 3. november 1990 . . . . .	28
14. Bustader etter eigeform og areal. Rom og busette, etter eigeform. 3. november 1990 . . . . .	28
15. Bustader etter talet på rom og talet på busette. 3. november 1990 . . . . .	29
16. Bustader etter byggjeår for huset og hustype/eigeform/kjelde til oppvarming. Busette og rom, etter byggjeår for huset. 3. november 1990 . . . . .	29
17. Bustader og busette. Sanitærutstyr, storleik og tilgjenge. 3. november 1990 . . . . .	30
18. Bustader etter standardindikatorar. Busette etter alder og standardindikatorar. 3. november 1990 . .	31
19. Hushald, familiar og personar, etter hushaldstipe. Hushald etter hushaldstipe og talet på familiar i hushaldet/yrkesaktivitet i hushaldet/eigeform/talet på rom i bustaden og kjøkken. 3. november 1990 . . . . .	32
20. Hushald, familiar og personar, etter hushaldsstorleik/hushaldstipe. Absolutte tal og prosent. 3. november 1990 . . . . .	33
21. Hushald etter hushaldstipe og disponering av personbil/sortering av avfall. 3. november 1990 . . . . .	34
22. Familiar i privathushald etter familietype. Personar etter alder og familietype. 3. november 1990 . . . . .	34
23. Hovudtal for par og personar i par. 3. november 1990 . . . . .	35
24. Barn 0-17 år etter alder, familietype og mors/fars yrkesaktivitet i veka 27. oktober - 2. november 1990 . . . . .	35
25. Personar 67 år og over. Alder, talet på personar i hushaldet, hushaldstipe og indikatorar for bustadstandard. 3. november 1990 . . . . .	36
26. Folkemengd etter alder, kjønn og type bustadstrøk/grunnkrins. 3. november 1990 . . . . .	37
27. Yrkesaktive 16 år og over i året, etter næring, kjønn og type bustadstrøk/grunnkrins. 3. november 1990 . . . . .	39
28. Privathushald. Utvalde kjenneteikn for bustadstandard, og disponering av personbil. Bustadstrøk/grunnkrins. 3. november 1990 . . . . .	41

Figur 1. Yrkesaktive 16 år og over, etter næring. Prosent. 1980 og 1990

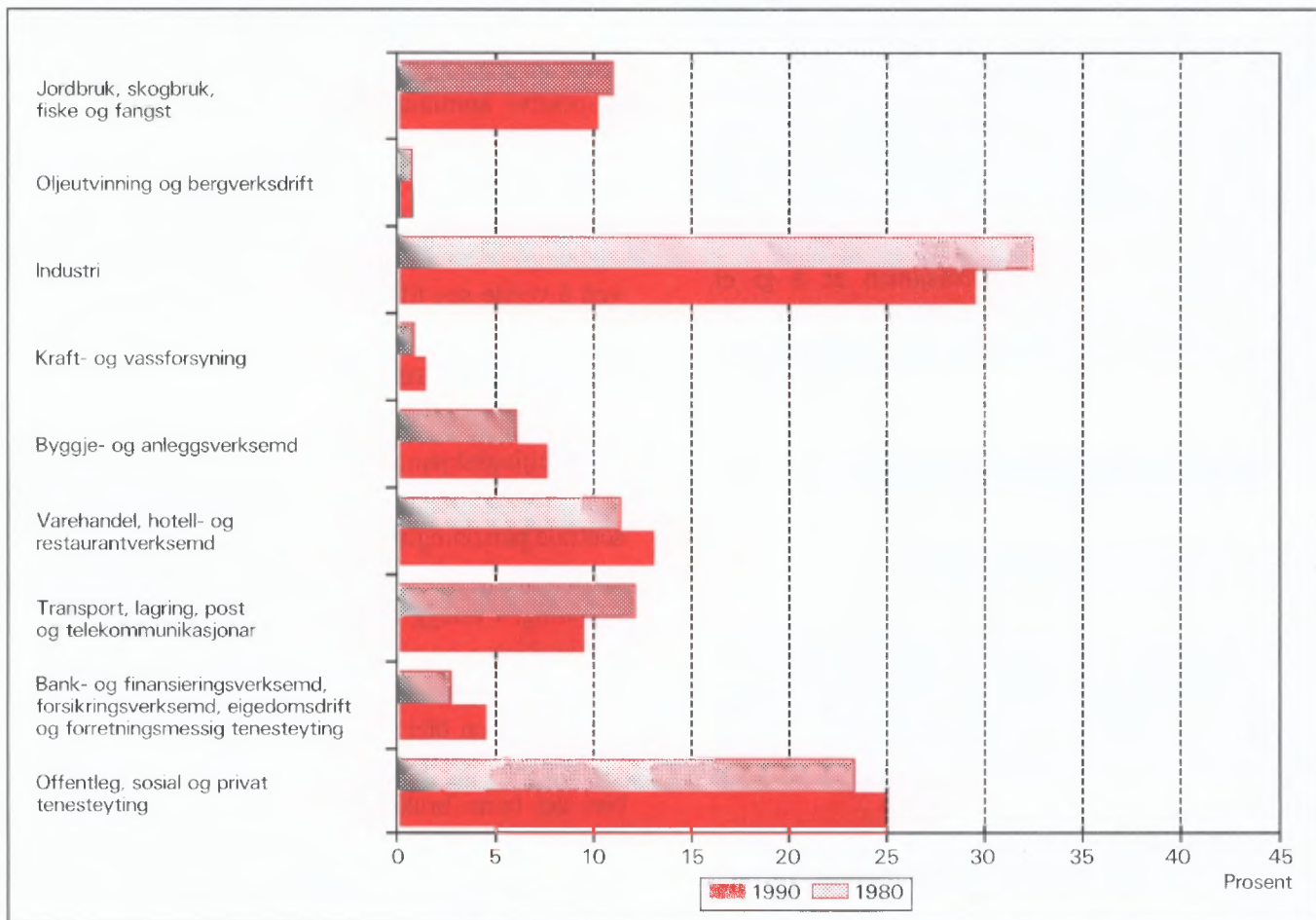

Figur 2. Hovudtal for bustadstandard og disponering av bil. Prosent. 1980 og 1990

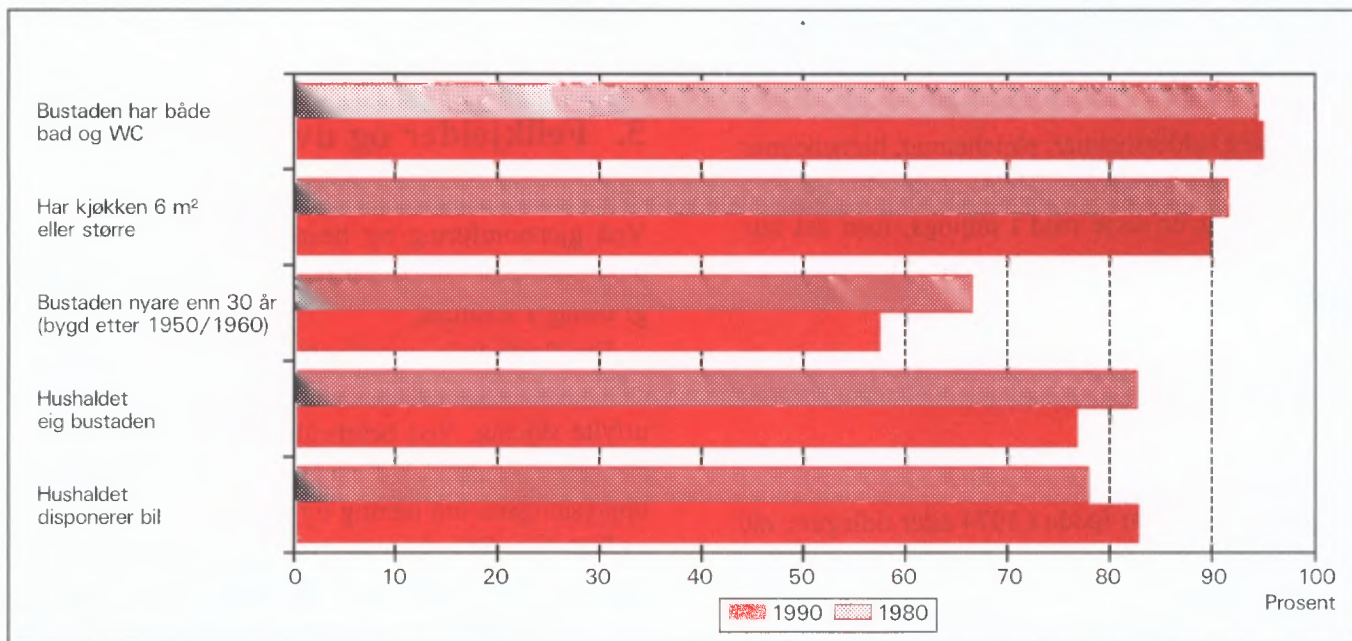



# 1. Formål

Hovudformålet med Folke- og bustadteljing 1990 (FoB90) er å gi eit bilete av befolkningen og levekåra i det norske samfunnet. Moderne folketeljingar legg stor vekt på å sjå opplysningar om bustader og butilhøve, sysselsetjing og yrke, utdannings- og inntektsforhold, arbeidsreiser mv. i samanheng.

Formålet med denne publikasjonen er å gi ei omtale av kvar kommune, og av område som er mindre enn ein kommune (delområde, krinsar, tettstader).

## 2. Opplegg og gjennomføring

### 2.1. Kva statistikken omfattar

FoB90 omfattar alle personar (også utanlandske statsborgarar) som var registrerte som busette i Noreg på teljingstidspunktet 3. november 1990, i samsvar med forskriftene om føring og ordning av folke- og bustadregistra.

Bustadteljinga har med alle privatbustader der minst éin person var registrert som busett 3. november 1990.

Teljinga omfattar *ikkje* bustader der det ikkje budde folk eller der det budde nokon berre mellombels (t.d. ugifte personar som oppheldt seg utanom foreldrene på grunn av skolegang). Det er heller ikkje henta inn opplysningar om bustaden for dei som oppheldt seg i aldersheimar, pleieheimar, barneheimar og andre fellesinstitusjonar og får stell og tilsyn der.

Eininga *hus* er ikkje med i teljinga, men det blir gitt nokre opplysningar om det huset som bustaden ligg i.

### 2.2. Grunnlag for statistikken

I kommunar med færre enn 6 000 innbyggjarar fekk alle personar som var fødte i 1974 eller tidlegare, eit personskjema. Den eldste i kvar familie fekk i tillegg eit bustadskjema.

Svara på spørsmåla på desse utgjer dei fleste opplysningane i folke- og bustadteljinga. Dei andre oppgåvene kjem frå ulike statistiske og administrative register. Dei viktigaste registerkjennemerka er kjønn, alder og andre demografiske kjennemerke og utdanning.

I kommunar med 6 000 eller fleire innbyggjarar er det henta inn opplysningar på skjema berre frå eit utval av befolkningen 16 år og over. Teljingsopplegget i utvalskommunane blir omtala i hefta for dei respektive kommunane, og i det informasjonsheftet som er nemnt.

Det er laga eit eige informasjonshefte som m.a. gjer greie for bakgrunn, metode, fagleg innhald og opplegg for bearbeiding av teljinga. Heftet kan ein få ved å vende seg til SSB, Folketeljingskontoret.

### 2.3. Datainnsamling

Folketeljingsskjema blei sende i posten direkte til kvar einskild oppgavegivar. Namn og adresse frå Det sentrale personregister (DSP) blei førde på i førehand.

Alle oppgavegivarane fekk eit personskjema med rettleiing. I tillegg fekk den eldste i kvar familie eit bustadskjema og ein svarkonvolutt.

Utfylte skjema frå alle oppgavegivarane i leilegheita/bustaden blei sende samla tilbake i svarkonvolutten. Der det budde fleire familiar i same bustad, blei det berre brukt éin svarkonvolutt og berre eitt bustadskjema blei utfylt. Innsamlingsmetoden gav derfor grunnlag for å gruppere personar til hushald (sjå nedanfor).

Personar som ikkje hadde sendt inn folketeljingsskjema til rett tid, fekk tilsendt inntil to adresserte purringar.

## 3. Feilkjelder og uvisse resultat

Ved gjennomføring og bearbeiding av ei statistisk undersøking vil det alltid kunne oppstå feil som kan gi utslag i resultat.

Dei fleste feila oppstår vanlegvis under oppgaveinnhentinga og kjem av urette svar eller mangelfullt utfylte skjema. Ved bearbeiding kan det oppstå feil når opplysningane blir koda, i vårt tilfelle spesielt opplysningane om næring og yrke.

SSB har ikkje kontakta oppgavegivarane dersom det vart funne feil eller manglar ved utfyllinga. Materialet har likevel gjennomgått omfattande maskinelle kontroll- og opprettingsrutinar. For kjennemerke med uoppgitt svar er det rekna ut eit mest mogleg sannsynleg svar på grunnlag av dei andre opplysningane personen har gitt og ut frå svara frå andre oppgavegivarar.

Kontroll- og opprettingsrutinane vil bli nærare omtala i publikasjonen som dokumenterer FoB90-prosjektet. Publikasjonen vil bli gitt ut sist i 1992.

SSB gjennomfører ei kvalitetsundersøking i samband med folketeljinga. Undersøkinga tek sikte på å kontrollere kvaliteten av hushaldssamansetjinga i folketeljinga. Vidare skal ein vurdere eventuelle konsekvensar for statistikken av å nytte regelverket i folkeregisterlova som grunnlag for geografisk plassering av befolkningen. Ein ventar at resultatane vil liggje føre i 1992.

## 4. Einingar, geografiske nivå og kjennemerke

Når ikkje anna er nemnt, gjeld opplysningane situasjonen 3. november 1990.

### 4.1. Einingar

#### Person

Teljinga omfattar alle personar som etter folkeregistret er registrert som busett i Noreg på teljingsdagen 3. november 1990. Kven som skal reknast som busett og kvar dei skal ha adressa si, går fram av forskriftene om føring og ordning av folkeregistra.

#### Busette

Med busette meiner vi personar busette i privathushald. Talet på *busette i alt* vil derfor vere mindre enn talet på *personar i alt* i kommunen (folkemengd).

#### Barn

I tabellane 19-21 og 23-24 omfattar omgrepet *Barn* ugifte heimebuande barn under 18 år som er registrerte busette i familien til minst ein av foreldra eller andre føresette. Eldre barn som bur i heimen, er ikkje rekna som barn etter denne definisjonen.

#### Par (ektepar og sambuarpar)

Som *Par* blir rekna gifte par og sambuarpar.

Gifte par er ektepar som er registrerte busette i same privatbustad, aldersheim, pleieheim e.l.

Sambuarpar er personar som lever saman i ekteskapsliknande forhold utan å ha inngått formelt ekteskap.

Begge personane i eit par må vere registrerte som busette på same adressa.

## Familie

Som familie reknar vi:

- ektepar og eventuelle ugifte heimebuande barn utan omsyn til alderen på barnet
- mor/far med ugifte heimebuande barn utan omsyn til alderen på barnet
- kvar enkelt person som ikkje høyrer med i gruppane over (einsleg)

Eit familienummer er eitt av kjennemerka for kvar person i Det sentrale personregister. Grupperinga til familie i teljinga er gjort med utgangspunkt i dette familienummeret.

Alle i ein familie i teljinga må vere registrerte busette på same adressa (same kommune og poststad), og dei kan berre inngå i eitt hushald. Personar, t.d. ektefellar, som etter denne regelen er plasserte på kvar sin stad, er ikkje grupperte til same familie i teljinga, sjølv om dei har likt familienummer i Det sentrale personregister.

Barn som har gått ut av familien fordi dei har fått egne barn, har meldt flytting og/eller inngått ekteskap, blir aldri rekna til foreldra sin familie på eit seinare tidspunkt. Når t.d. eit ektepar bur saman med eit skilt barn, utgjer ektefellane og barnet kvar sin familie.

Ein familie kan aldri bestå av meir enn to generasjonar.

Ugifte sysken som bur saman i ein bustad der ingen av foreldra er busette, blir rekna som kvar sin éinpersonfamilie.

Personar med ukjend bustad eller familienummer blir rekna som einslege (éinpersonfamiliar).

I eit sambuarpar utgjer kvar sambuar sin eigen familie saman med egne barn. Felles barn er med i familien til éin av foreldra.

#### Hushald

Til same hushald er rekna personar som er registrerte busette i same bustad. Slike hushald blir kalla *bustadhushald*. Eit hushald kan vere samansett av ein eller fleire familiar. Grupperinga av personar til bustadhushald er hovudsakleg gjort ut frå innsendingsmåten (felles retur) og opplysningar gitt i teljings skjemaet. Sjølv om Det sentrale personregister ikkje gir oversikt over kven som bur saman i kvar einskild bustad, er adresseopplysningane i registeret nytta som eit supplement i arbeidet med å konstruere hushaldet.

I teljinga blir det skilt mellom privat- og felleshushald.

Grappa *Privathushald* omfattar personar som er registrerte som busette i same privatbustad. Sidan alle opplysningane om hushald i teljinga er knytt til denne typen, er talet på hushald i alt derfor lik talet på privathushald.

Til *Felleshushald* er rekna slike som er registrerte busette i aldersheimar, pleieheimar, barneheimar o.l., og som får stell og tilsyn der. Tilsette som er busette i/ved felleshushaldet, er alltid rekna som busette i privathushald. Det same gjeld militært personell som er registrerte busette i forlegningen.

Folketeljinga gir ikkje statistikk over felleshushald. Det er hovudsakleg fordi personar som oppheld seg på institusjon, men som er registrerte busette i heimen, tilhører privathushaldet dei er registrerte i. Ein statistikk på dette grunnlaget ville derfor gi eit misvisande bilete.

### **Bustad (leilegheit)**

Ein bustad er eitt eller fleire rom som er bygde eller ombygde til heilårs privatbustad for ein eller fleire personar. Det må vere tilgjenge til rommet/romma utan at ein må gå gjennom ein annan bustad. For å gjere det enkelt blir det i tabellane brukt nemninga bustad i staden for privatbustad.

Ein bustad er t.d. rekkjehusleilegheit, leilegheit i tomannsbustad, leilegheit i leigegard, blokkleilegheit og hybelleilegheit. Einebustad er også leilegheit.

Ein hybel i privathus er ein bustad dersom han har eigen inngang. I hybelhus er kvar hybel rekna som eigen bustad, også der rom som t.d. kjøkken og bad er felles. Leilegheiter og hyblar som blir disponerte av privathushald i sjukehus, institusjonar, militærforlegningar o.l., er alltid rekna som eigen bustad.

I somme tilfelle kan ein bustad omfatte meir enn ei leilegheit. Det gjeld når personar i same familie (t.d. ugifte barn) bur i eiga leilegheit (t.d. hybelleilegheit) på same adressa som resten av familien. I slike tilfelle omfattar bustaden alle leilegheitene som familiemedlemmane brukar.

Fordi omgrepet bustadhushald blir brukt, blir talet på bustader det same som talet på privathushald i teljinga.

Det er ikkje innhenta oppgaver for bustader der ingen er registrert busett (sjå avsnitt 2.1).

Hus er ikkje eiga eining i teljinga, men bustadkjennemerka omfattar nokre opplysningar om huset som bustaden ligg i.

## **4.2. Geografiske nivå**

### **Grunnkrins, delområde**

Grunnkrinsane er utforma slik at dei skal vere stabile over ein rimeleg tidsperiode. Ein grunnkrins er eit samanhengande geografisk område, og har mest mogleg einsarta natur, næringsgrunnlag, kommunikasjonsforhold og busetnad. Folkemengd og areal bør ikkje variere for sterkt. Visse variasjonar i befolkningsgrunnlaget finst likevel - ein krins i spreittbygde strøk kan ha under 100 innbyggjarar, medan dei tettast utbygde byområda kan ha over 1 000.

Fordi krinsen skal vere stabil, er han ikkje knytta opp til tettstadsavgrensinga. Ein krins kan derfor innehalde både tett og spreitt busetnad.

Det er ikkje stilt krav om at grunnkrinsgrensene skal falle saman med grensene for kyrkjesokn, skole- eller valkrinsar.

Landet er delt inn i om lag 13 600 grunnkrinsar.

Grunnkrinsane er grupperte saman til *delområde* (bydelar/bygdslag). I eit delområde er det vanlegvis 1 000 - 3 000 personar i spreittbygde strøk og 3 000 - 5 000 i tettbygde. I alt er det om lag 1 550 delområde i landet.

Alle adressene i landet er gitt kodar for grunnkrins og delområde. Kodane er ein del av datagrunnlaget i Det sentrale personregister. Grunnkrinsinndelinga i FoB90 kan samanliknast med FoB80. I visse tilfelle (ved krinsdelingar i perioden) må samanlikninga skje med utgangspunkt i grupper av 1990-krinsar.

Kart over grunnkrinsar og delområde er med som vedlegg til heftet.

### **Kommune**

Vi går ut i frå at kvar einskild person i teljinga har bustaden sin i den kommunen og den bustaden der vedkommande var registrert som busett i Folkeregistret 3. november 1990.

Hovudregelen er at ein person skal registrerast som busett der han eller ho tar døgnkvila si. Dei viktigaste unntaka frå denne hovudregelen gjeld:

- Ugifte personar som pga. studier, skolegang eller verneplikts-/sivilteneste oppheld seg utanom foreldra/forsørgjaren sin bustad. Dei skal vere registrerte i foreldra/forsørgjaren sin bustad.
- Gifte personar som det meste av tida må bu borte frå heimen pga. arbeid, studier, verneplikts-/sivilteneste (t.d. yrkesaktive som er vekependlarar). Dei skal vere registrerte i ektefellen sin felles bustad.
- Personar som er innlagde på sjukehus eller sette inn i fengsel, arbeidsanstalt e.l. Dei skal vere registrerte der dei var busette før dei blei innlagde/innsette.

Personar som ikkje kan knytast til ein bestemt bustad, blir rekna til gruppa *Utan fast opphaldsstad*. Dei er rekna med i den kommunen der dei sist hadde fast bustad.

Det er ikkje innhenta opplysningar om mellombels bustad. Folketeljninga gir derfor ikkje oppgåver over den eksisterande befolkningen.

#### Tettstad

For at ei hussamling skal reknast som tettstad, må det bu minst 200 personar der, og avstanden mellom husa må normalt ikkje overstige 50 meter. Det er tillate med avvik etter skjøn for område som ikkje skal eller kan bli busette. Dette kan t.d. vere parkar, idrettsanlegg, industriområde, eller naturlege hindringar som elvar eller dyrkbare område. Hussamlingane som naturleg høyrer med til tettstaden, blir tekne med i ein avstand på 400 meter frå tettstadkjernen.

Tettstadsavgrensinga er uavhengig av grunnkrinsinndelinga, og kan også gå på tvers av kommuneinndelinga.

Kart over tettstadene i kommunen er med som vedlegg til heftet.

Tal for kvar einskild tettstad er gitt i tabellane 26-28, under *Tettbygde strøk*.

### 4.3. Kjennemerke

#### 4.3.1. Personkjennemerke

##### Alder

I fordelinga etter alder er kvar person gruppert etter alder pr. 31. desember 1990. (Alder = 1990 minus fødselsår.)

#### Arbeidsreiser - generelt

Arbeidsreiseopplysningane omfattar oppmøteplass, talet på arbeidsreiser, reisetid og reisemåte (sjå dette). Kjennemerka gjeld personar 16 år og over som *utførte* inntektsgivande arbeid i teljingsveka frå 27. oktober til 2. november 1990 og som hadde ein *fast* oppmøteplass. Arbeidsreiseopplysningane gjeld reisa frå heimstaden (registrert bustad) til arbeidsstaden.

Det blei lagt spesiell vekt på utforminga av arbeidsreisespørsmåla. Både i spørsmålsteksten og rettleiinga blei det forklart at *heimstaden* er den bustadadressa som vedkommande var registrert som busett på i Folkeregisteret 3. november 1990.

#### Arbeidsreiser - talet på

Talet på arbeidsreiser er dei gongene oppgåvegivaren reiste *frå* heimstaden *til* arbeidsstaden (éin veg) i teljingsveka. Med *Heimstad* meiner vi alltid den bustadadressa som vedkommande er registrert busett på. For personar som budde mellombels på t.d. hybel eller brakke denne veka, er reisa mellom hybelen/brakka og arbeidsstad ikkje teken med. Personar som arbeidde i heimen (t.d. bønder) er grupperte til *reiste ikkje*. Det same gjeld personar som ikkje var på heimstaden i teljingsveka.

#### Arbeidstid

Teljninga har opplysningar om arbeidstid både i året (12-månadersperioden), og i teljingsveka frå 27. oktober til 2. november 1990. For veka er det dessutan eit skilje mellom vanleg/avtala og faktisk arbeidstid.

#### Arbeidstid i året

I FoB90 er årleg arbeidstid det samla talet på heile månader som vedkommande hadde arbeid, heiltid og/eller deltid, i alle arbeidsforhold. Som heiltid er rekna samla arbeidstid på 30 timar eller meir i veka, noe som svarar til 120 timar eller meir over ein 4-vekersperiode. Fråvære er ikkje trekt frå. Summen av månader med heiltids- og deltidsarbeid kan høgst vere 12.

#### Arbeidstid i veka (vanleg/avtala)

Den avtala arbeidstida i veka er gitt i timeverk og viser det timetalet den yrkesaktive har avtale om. For yrkesaktive som ikkje hadde inngått avtale om ei bestemt arbeidstid, gjeld oppgåva den gjennomsnittlege arbeidstida. Det same gjeld for personar med

varierende arbeidstid eller for dei som har skiftarbeid kombinert med friperiodar. Faste førebuingar ut over ordinær arbeidstid er inkludert (lærarar). Arbeidstid i fleire arbeidsforhold skulle summerast. Betalt fråvære er ikkje trekt frå, medan tilfeldig meirarbeid (sesong-variasjonar, overtid) derimot ikkje er lagt til.

### Arbeidstid i veka (utført)

Faktisk utført arbeidstid er oppgitt i timeverk. Overtid og anna ekstraarbeid er rekna med, men omgrepet omfattar ikkje fråvære på grunn av sjukdom, ferie, permisjon med lønn o.l. Personar som ikkje var på arbeid i teljingsveka, t.d. på grunn av skift- eller turnusfridagar, utførte ikkje inntekstgivande arbeid denne veka.

### Bustad

Sjå *Kommune* i avsnitt 4.2.

### Bustadstrøk (tettbygd - spreittbygd)

Sjå *Tettstad* i avsnitt 4.2.

### Ekteskapeleg status

Det er brukt fire hovudgrupperingar etter ekteskapeleg status, nemleg ugifte, gifte, enkjer/enkjemenn og separerte/skilte. Ekteskapeleg status omtalar den formelle situasjonen, ikkje faktiske samlivsforhold (sambuarar).

### Familietype

Under omtalen av eininga *familie* (avsnitt 4.1 ovanfor) er det gjort greie for kven som skal reknast til same familie. På grunnlag av kva for personar som inngår i familien og kva for ekteskapeleg status dei har, blir familiane inndelte i typar, slik:

Einsleg	einpersonfamilie.
Ektepar utan barn	familien inneheld eit ektepar, men ingen ugifte, heimebuande barn.
Ektepar med barn	familien inneheld eit ektepar, og paret sine ugifte, heimebuande barn utan omsyn til alder.
Mor/far med barn	familien inneheld mor eller far og deira ugifte, heimebuande barn utan omsyn til alderen på barnet/barna.

Familietyper baserer seg på den formelle ekteskapelege statusen til personane i familien. I eit sambuarpar utgjer kvar einskild sambuar derfor sin eigen familie.

### Heiltid/deltid

Ein person kjem i gruppa heiltidsarbeid når summen av avtala/vanleg arbeidstid i alle arbeidsforhold er 30 timar eller meir i veka (120 timar eller meir over ein 4-vekersperiode).

### Næring

Yrkesaktive personar 16 år og over er grupperte etter næring ut frå opplysningar om 12-månadersperioden. Kjennemerket er knytta til det arbeidsforholdet som hadde vara lengst. Det er ikkje innhenta særskilte oppgåver om næring for teljingsveka frå 27. oktober til 2. november.

Næringsgrupperinga er gjord etter 1983-utgåva av Standard for næringsgruppering (Standardar for norsk statistikk 2). Standarden er eit fem-sifra pyramidisk system der kvart siffer viser eit grupperingsnivå.

FoB80 blei gruppert etter den førre utgåva av næringsstandarden (utgitt i 1978). Dei viktigaste endringane frå denne utgåva finn vi under Detaljhandel. Standardendringane har ingenting å seie for jamføringane med siste teljing for næring på 1-siffernivå.

Næringsgrupperinga kan etter mindre modifikasjonar på tabellnivå samanliknast med International Standard Industrial Classification of all Economic Activities (ISIC) frå 1968.

FN vedtok ein ny versjon av ISIC i 1989. Den nye versjonen vil etter kvart bli innarbeidd i næringsstandarden i dei fleste landa i Europa. Når den nye standarden blir innført i Noreg, vil folketeljingsmaterialet få næringskodar etter ISIC -89 i tillegg til dei noverande.

### Oppmøteplass på arbeid

Oppmøteplassen er den staden der oppgåvegivaren møtte fram då arbeidsdagen tok til. Grupperingskriterium er kommune. Personar som møtte på ulike stader, var til sjøs e.l. har ikkje fast oppmøteplass.

### Reisemåte til arbeidet

Reisemåten gjeld dei transportmidla vedkommande til vanleg brukte på arbeidsreisa (éin veg).

### Reisetid til arbeidet

Reisetida er den tida det tek å kome *frå* heimstaden (registrert bustadadresse) *til* arbeidsstaden (éin veg). I reisetida er gongtid og ventetid under reisa rekna med. Det same gjeld faste gjeremål, t.d. å bringe barn

til barnehage. Tilfeldige gjeremål og forseiningar blir ikkje rekna med.

For pendlarar som budde mellombels utanom heimen (hybelen, brakka) blir reisetida rekna frå heimstaden og fram til arbeidsstaden.

### Spreittbygd/tettbygd strøk

Sjå *Tettstad* i avsnitt 4.2.

### Utdanning

Utdanningsopplysningane i publikasjonen er henta frå datafil over høgste utdanning blant befolkningen pr. 1. oktober 1989, såkalla omkoda utgåve (grupperinga av grunnleggjande fagutdanning - også den som blei fullført før skoleåret 1972/73 - byggjer på 9-årig grunnskole og er plassert på klassetrinn 10, nivå 3). Folketeljingsmaterialet vil bli oppdatert med utdanningsopplysningar pr. 1. oktober 1990 så snart denne årgangen ligg føre.

Opplysningane om utdanning fullført i utlandet etter 1. november 1980 er mangelfulle i data-materialet. Dette gjeld spesielt for dei som er fødte utomlands. SSB gjennomfører derfor ei eiga undersøking i 1991 om utdanning blant innvandrarane. Resultata frå undersøkinga er ikkje med i denne publikasjonen, men vil seinare gå inn i teljingsmaterialet.

Frå og med 1987 blir det i all utdanningsstatistikk frå SSB brukt seks-sifra utdanningskodar, etter Standard for utdanningsgruppering - Revidert 1989 (Standardar for norsk statistikk 7). Standarden er bygd opp som eit pyramidisk klassifikasjonssystem. Utdanninga er først ordna i grove grupper etter (samla) tid ved normal studieprogresjon. Gruppene blir kalla *utdanningsnivå*. Innanfor kvart nivå er utdanningane delte opp etter *fagfelt* og *faggrupper*. Ein del utdanningar som tidlegare var plasserte på for lågt nivå, har skifta nivå ved overgangen til revidert standard. Dei største gruppene er ingeniør- og helsefagutdanningar.

Resultata frå utdanningsstatistikken blir no presenterte etter omkoda utdanningskode (sjå ovanfor), medan folketeljinga i 1980 er basert på ein versjon av den gamle standarden som ikkje er omkoda. Derfor kan ikkje resultata frå dei to teljingane samanliknast. SSB kan lage statistikk som kan samanliknast på *grovt* nivå (grupper av utdanningsnivå) ved å dele inn FoB80 etter ny standard og kode om all grunnleggjande fagutdanning til 9 år. Slik statistikk må utførast som betalt oppdrag.

### Yrke

Yrkesaktive personar 16 år og over er grupperte etter yrke ut frå opplysningar om 12-månadersperioden. Kjennemerket er knytt til det arbeidsforholdet som tok lengst tid. Det er ikkje innhenta særskilte oppgaver om yrke for teljingsveka frå 27. oktober til 2. november.

Grunnlaget for yrkesgrupperinga er Standard for yrkesgruppering i offentleg norsk statistikk (utgitt av Arbeidsdirektoratet i 1965). Standarden blir ofte omtala som NYK (Nordisk yrkesklassifisering). Til folketeljinga i 1980 blei standarden ajourført av SSB ved at nye yrkestillar blei plasserte inn på riktig stad i systemet, ein del yrkesgrupper blei slått saman og andre blei splitta i fleire grupper. Etter 1980 har SSB halde fram med ajourføring med nye yrkesnemningar.

Yrke i folketeljinga er koda med tre av dei i alt fem sifra som standarden har.

Yrke er koda på same måten og etter same standarden både i FoB80 og FoB90, slik at det er mogleg å samanlikne yrkesstatistikken mellom dei to teljingane.

NYK og dermed teljinga kan berre til ein viss grad samanliknast med den nyaste (1988) utgåva av International Standard Classification of Occupations (ISCO). Derimot er det godt samsvar med førre ISCO (1958, revidert i 1968). Det er denne versjonen som pr. 1990 blir brukt i dei fleste europeiske landa.

### Yrkesaktivitet

I FoB90 er det innhenta oppgaver om yrkesaktiviteten både for dei siste 12 månadene (3. november 1989 til 2. november 1990) og for den siste veka før teljings-tidspunktet (27. oktober - 2. november 1990).

Som yrkesaktive blir rekna personar 16 år og over som *hadde* inntektsgivande arbeid i minst 100 timar i 12-månadersperioden. Inntektsgivande arbeid er alt arbeid som blir utført mot betaling i form av lønn, inntekt av eiga verksemd, provisjon, honorar o.l. Deltidsarbeid, vikararbeid, barnepass, feriejobbar o.l. er også med. Det same gjeld sjukefråvære, ferie, permisjon med lønn o.l. Ved folketeljinga i 1980 skulle slikt fråvære ikkje reknast med. Arbeid som familiemedlemmer utan fast lønn i familiebedrift (t.d. butikk, gardsbruk) og verneplikts-/sivilteneste blir også rekna som yrkesaktivitet.

Dei som var yrkesaktive i 12-månadersperioden svarte også på om dei *hadde* inntektsgivande arbeid som varte minst 1 time i veka 27. oktober til 2. november 1990. Ved folketeljinga i 1980 måtte ein

ha utført arbeid som vara minst ein time for å bli rekna som yrkesaktiv i veka. Teljingane i 1980 og 1990 kan samanliknast fordi FoB90 også kan fordele dei yrkesaktive etter utført arbeidstid i veka.

### Yrkesstatus

Yrkesaktive personar 16 år og over er grupperte etter yrkesstatus ut frå arbeidsforholdet dei oppgav for 12-månadersperioden. Det er ikkje innhenta særskilte oppgåver om yrkesstatus for teljingsuka frå 27. oktober til 2. november.

Personar (også medeigarar) som arbeidde i firma organiserte som aksjeselskap, andelslag eller andre selskapsformer med avgrensa ansvar, er alltid rekna som tilsette.

Ein person er rekna som sjølvstendig dersom vedkommande dreiv verksemd aleine for eiga rekning eller saman med andre med uavgrensa ansvar (t.d. i ansvarleg selskap).

Gruppa *Familiemedlem utan fast lønn i familiebedrift* omfattar personar som arbeidde i familieverksemd utan fast lønn, og som verken var eigar eller medeigar i verksemda. Eit familiemedlem utan fast lønn kan likevel ha lønn for arbeidet i form av kost og losji, del av overskott e.l.

Der ektefellar arbeidde i felles verksemd (t.d. gardsbruk) som ikkje var organisert som aksjeselskap e.l., er den eine ektefellen rekna som sjølvstendig og den andre som familiemedlem utan fast lønn, med mindre begge ektefellane var registrerte som eigarar av verksemda.

### 4.3.2. Bustadkjennemerke

Bustadkjennemerka gjeld berre for privatbustader og personar i privathushald.

#### Areal

Arealet av bustaden er det samla arealet av rom på 6 m<sup>2</sup> eller meir som blir brukte til bustadformål. I tillegg er også entré, gangar, trapperom, vaskerom o.l. med i arealet.

#### Busette pr. bustad

Busette pr. bustad er lik talet på busette i privatbustader dividert med talet på bustader i alt.

#### Byggjeår

Byggjeåret er det året da minst halvparten av bu-

stadene i huset var ferdig til innflytting. For hus som er ombygde, er det opprinnelege byggjeåret oppgitt.

### Eige-/leigeform

Som *eigarar* er også rekna personar som har burett ved å eige ein aksje eller ein part.

Som *leige for eit avgrensa tidsrom* er rekna leigeavtaler som går til ein bestemt dato, også framleige. Bustader stilte til disposisjon gjennom arbeidsforhold for ein avgrensa tidsperiode er derimot rekna med blant *tenestebustader*.

Leige av bustaden på *Andre vilkår* gjeld t.d. ved leige kontrakt med heimel i husleigelova, munnleg leigeavtale eller kåravtale. Obligasjonsleilegheiter og trygdeleilegheiter er også tekne med her.

### Etasjeplassering

Etasjeplasseringa viser i kva for ein etasje bustaden har rom til bustadformål. For bustader som går over fleire plan, er alle etasjane oppgitt.

### Hustype

Ein *einebustad* ligg fritt med minst ein halv meter til andre hus. Han kan også innehalde ei hybelleilegheit, og eitt eller fleire rom kan vere i bruk som hybel.

*Våningshus knytt til gardsdrift* omfattar alle typar bustadhus på gardsbruket.

Eit *hus i kjede* (også *einebustad i kjede*) er bunde saman med eit anna hus ved bu, garasje/carport, svalgang e.l.

I eit *terrassehus* er leilegheitene bygde saman i ei skråning der fleire av leilegheitene har terrasse på heile eller delar av taket til leilegheita under.

*Terrasseblokk* er rekna som blokk og ikkje som terrassehus.

*Anna bustadbygg med mindre enn tre etasjar* omfattar til dømes firemannsbustad, *einebustad* med mindre enn ein halv meter mellom husa o.l.

Leilegheita ligg i eit *forretningsbygg* eller i eit *bygg for felleleshushald* dersom mindre enn halvparten av golvarealet i huset blir brukt til privatbustad.

I nokre tabellar er hus i kjede, terrassehus og anna bustadbygg med mindre enn tre etasjar slått saman og kalla *småhus*.

### Kjøkken

Kjøkkenet er den delen av bustaden der det er installert utstyr til matlaginga. Kjøkkenet kan vere eit eige rom, men treng ikkje å vere det (opne løysingar).

Dersom fleire bustader har felles kjøkken, t.d. hyblar i eit hybelbygg, er alle bustadene rekna å vere utan kjøkken.

I storleiken på kjøkkenet er også golvplassen til benker og skap rekna med.

#### **Kjelde til oppvarming**

I FoB90 er alle kjelder til oppvarming i bustaden tekne med, medan det ved siste teljing berre var den viktigaste som blei registrert.

#### **Plan i bustaden**

Bustaden seier vi ligg på eitt plan dersom kjøkken, bad/dusj, wc og minst eitt bustadrom er i same etasje utan trapper mellom.

#### **Tilgjenge**

Som eit mål for korleis ein kan ta seg fram til bustaden, er det nytta ei inndeling etter plan i bustaden, etasjeplassering i bustaden og om huset har heis.

#### **Rom - talet på**

I talet på rom er med bustadrom på 6 m<sup>2</sup> eller meir som kan nyttast året rundt. Kjøkken, bad, wc, vaske-rom, gang o.l. er ikkje med, og heller ikkje rom som berre blir nytta til næringsverksemd.

#### **Rom pr. bustad**

er summen av alle rom dividert med talet på bustader. I FoB90 er det ikkje innhenta spesifiserte oppgåver over talet på rom i bustader med ni eller fleire rom. I oppgåvene for *rom i alt* er tala på rom i bustaden med ni eller fleire rom derfor rekna ut frå eit gjennomsnittstal. Data frå Buforholdsundersøkinga 1988 er brukt som berekningsgrunnlag.

### **4.3.3. Hushaldskjennemerke**

Hushaldskjennemerka gjeld for privathushald og personar registrerte som busette i privathushald.

#### **Avfallssortering (kjeldesortering)**

Oppgåvene over avfallssorteringa viser eit utval avfallstypar som blir sorterte ut frå hushaldsavfallet og leverte/henta etter at dei er sorterte ut. Kvant hushald kunne krysse av for fleire typar utsortert avfall. Nokre hushald sorterer fleire typar avfall. Derfor blir summen av hushald etter avfallstype større enn talet på hushald som sorterer avfall i alt.

#### **Bil - talet på bilar i hushaldet**

Med å disponere bil meiner ein å eige/leige bil eller å ha høve til å bruke firmabil privat. Stasjonsvogn, kombinert bil eller varebil som blir brukt til privatkjøring, er også rekna med i talet på bilar.

#### **Familiar - talet på familiar i hushaldet**

Sjå *Familie* i avsnitt 4.1 og *Familietype* i avsnitt 4.3.

#### **Hushaldstipe (talet på barn i hushaldet)**

I tabellane er hushalda delte inn i einperson- og fleirpersonhushald. Fleirpersonhushald er vidare delte inn i hushald med og utan barn.

Eininga *Barn* omfattar ugifte heimebuande barn under 18 år som er registrerte busette i familien til minst ein av foreldra eller andre føresette. Eldre barn som bur i heimen, er ikkje rekna inn i talet på barn i hushaldet. Hushald der alle dei heimebuande barna er 18 år eller eldre, blir derfor rekna til gruppa fleirpersonhushald utan barn.

#### **Privat-/felleshushald**

Gruppa *Privathushald* omfattar alle personar som er registrerte som busette i same privatbustad.

Personar som er registrerte som busette i aldersheimar, pleieheimar, barneheimar o.l. og som får stell og tilsyn der, høyrer til *Felleshushald*. Det er ikkje innhenta hushalds- og bustadopplysningar for desse hushalda.



## 5. Merknader til tabellane

### Tabell 1

Tabell 1 tek sikte på å gje samanliknbare tal tilbake til 1875 etter kommuneinndelinga i 1990.

Over eit så langt tidsrom har det likevel funne stad så mange endringar i kommuneinndelinga at det for mange kommunar kan vere vanskeleg å gje samanliknbare tal for heile perioden.

I nokre tilfelle er endringane i kommuneinndelinga relativt store. Der har vi sett tala i parentes for å markere at folkemengda ikkje er eksakt, men er rekna ut av Norsk samfunnsvitenskapelig datatjeneste (NSD). Meir detaljert dokumentasjon får du ved å vende deg til NSD.

Hareid blei eige herad i 1917, då Ulstein herad blei delt i to - Ulstein og Hareid.

I 1958 blei ein del av Hareid ført over til Borgund.

I tabell 1 omfattar tala for 1900-1946 også folketalet (i alt 68 personar pr. 1. november 1960) i området som blei ført over frå Hareid til Borgund i 1958.

### Asylmottak - konsekvensar for folketalsutviklinga

Frå mars 1987 er asylsøkjjarar til vanleg registrerte som busette, også medan søknaden om opphaldsløyve

blir behandla. For små kommunar vil dette kunne gje ein relativt stor auke i det registrerte folketalet, og vil særleg slå ut i statistikken på grunnkrinsnivå.

Etter oppgåver frå Utlendingsdirektoratet var 42 personar i kommunen registrerte som busette i asylmottak 3. november 1990.

### Vernepliktige - konsekvensar for sysselsetjingstala

Oppgåver over dei vernepliktige og sivilt tenestepiktige er innhenta gjennom Forsvarets overkommando og Siviltenesteadministrasjonen. På grunn av rapporteringsrutinene har ikkje alle oppgåvene kome inn når kommunehefta blir publiserte.

Manglande oppgåver om verneplikts-/sivilteneste kan påvirke sysselsetjingstala for kommunen. For kommunen under eitt vil utslaga bli særsmå. Avviket vil bli størst for gruppa Menn 16 - 24 år.

Etter oppgåvene gitt i skjemaet, kan personane dette gjeld t.d. få for få arbeidsmånader i året, dei kan bli tildelte feil hovudnæring og -yrke, eller dei kan bli feilaktig grupperte som ikkje yrkesaktive.

Dei fullstendige oppgåvene om verneplikts- og sivilteneste vil bli innarbeidde i det endelege folketeljingsmaterialet.

Tabell 1. Folkemengd<sup>1</sup> ved folketeljingane 1875-1990, etter kommunegrensar pr. 3. november 1990

År	Folke- mengd	År	Folke- mengd	År	Folke- mengd	År	Folke- mengd
1875 ...	(1132)	1920 ...	2310*	1960 ...	3605	1980 ...	4338
1900 ...	1459*	1946 ...	3018*	1970 ...	3938	1990 ...	4538

<sup>1</sup> Tal i parentes er rekna ut av NSD, sjå tekstdelen. Tal som er markerte med stjerne er ikkje korrigererte for mindre grenseendringar.

K j e l d e: Folketeljingar, materiale i SSB og Norsk samfunnsvitenskapelig datatjeneste (NSD).

Tabell 2. Folkemengd etter kjønn, ekteskapeleg status og alder. 3. november 1990

Alder	I alt	Menn					Kvinner				
		I alt	Ugifte	Gifte	Enkje- menn	Separer- te og skilde	I alt	Ugifte	Gifte	Enkjer	Separer- te og skilde
I alt .....	4538	2311	1194	990	40	87	2227	932	974	224	97
0 - 4 .....	349	185	185	-	-	-	164	164	-	-	-
5 - 9 .....	302	152	152	-	-	-	150	150	-	-	-
10 - 14 .....	328	158	158	-	-	-	170	170	-	-	-
15 - 19 .....	381	203	203	-	-	-	178	177	1	-	-
20 - 24 .....	374	206	200	6	-	-	168	136	32	-	-
25 - 29 .....	359	188	130	51	-	7	171	53	109	-	9
30 - 34 .....	341	189	65	111	1	12	152	19	112	-	21
35 - 39 .....	337	203	31	158	-	14	134	7	114	1	12
40 - 44 .....	282	145	12	117	-	16	137	3	113	3	18
45 - 49 .....	219	111	11	86	1	13	108	1	87	5	15
50 - 54 .....	194	92	14	68	1	9	102	2	82	9	9
55 - 59 .....	193	95	5	83	1	6	98	3	78	11	6
60 - 64 .....	212	98	9	82	3	4	114	10	87	15	2
65 - 69 .....	199	97	6	84	3	4	102	8	65	26	3
70 - 74 .....	176	75	4	64	5	2	101	11	48	40	2
75 - 79 .....	126	60	6	46	8	-	66	6	29	31	-
80 - 84 .....	85	29	2	21	6	-	56	6	13	37	-
85 - 89 .....	66	21	1	12	8	-	45	4	3	38	-
90 - .....	15	4	-	1	3	-	11	2	1	8	-
0 - 6 .....	472	244	244	-	-	-	228	228	-	-	-
7 - 12 .....	384	192	192	-	-	-	192	192	-	-	-
13 - 15 .....	187	87	87	-	-	-	100	100	-	-	-
16 - 19 .....	317	175	175	-	-	-	142	141	1	-	-
20 - 44 .....	1693	931	438	443	1	49	762	218	480	4	60
45 - 66 .....	894	439	41	356	8	34	455	19	357	46	33
67 - .....	591	243	17	191	31	4	348	34	136	174	4
16 - 24 .....	691	381	375	6	-	-	310	277	33	-	-
25 - 39 .....	1037	580	226	320	1	33	457	79	335	1	42
40 - 66 .....	1176	584	53	473	8	50	592	22	470	49	51

Tabell 3. Hovudtal for utdanning. Personar 16-66 år etter yrkesaktivitet, arbeidstid i året, kjønn og utdanning<sup>1</sup>.  
3. november 1989 - 2. november 1990

Kjønn og høgste utdanning	I alt	Ikkje yrkesaktive	Yrkesaktive					
			I alt	Heiltid		Deltid		Både heiltid og deltid i året
				Heile året	Delar av året	Heile året	Delar av året	
I alt	2904	817	2087	1206	351	277	166	87
<b>Menn</b>								
I alt	1545	277	1268	931	232	24	44	37
Barne- og ungdomsskolenivå,								
1-9 år i alt	413	98	315	206	78	11	14	6
Folkeskoleutdanning	97	32	65	49	9	4	2	1
9-årig ungdomsskole	193	52	141	63	60	5	10	3
Ungdomsskolenivå elles	123	14	109	94	9	2	2	2
Gymnasnivå I, 10 år, i alt								
Allment fagfelt	281	42	239	182	37	4	6	10
Industri, handverk og teknikk	63	6	57	50	3	-	2	2
Samferdsel	135	23	112	82	18	3	4	5
Helsevern	15	-	15	12	3	-	-	-
Jordbruk, skogbruk og fiske	1	-	1	1	-	-	-	-
Gymnasnivå I elles	15	4	11	4	7	-	-	-
Gymnasnivå II, 11 - 12 år, i alt	52	9	43	33	6	1	-	3
Allment fagfelt	458	51	407	302	74	5	12	14
Administrasjon og økonomi	70	12	58	30	13	2	5	8
Industri, handverk og teknikk	41	4	37	27	4	-	2	4
Samferdsel	208	11	197	162	29	3	2	1
Helsevern	97	17	80	53	24	-	3	-
Jordbruk, skogbruk og fiske	-	-	-	-	-	-	-	-
Tenesteyting og forsvar	23	2	21	20	-	-	-	1
Gymnasnivå II elles	16	5	11	8	3	-	-	-
Universitets- og høgskolenivå I, 13 - 14 år, i alt	3	-	3	2	1	-	-	-
Undervisning	156	19	137	111	19	1	2	4
Administrasjon, økonomi, samfunnsvitenskap og jus	11	2	9	8	1	-	-	-
Naturvitenskap og teknikk	17	4	13	10	2	-	1	-
Helsevern	61	1	60	50	8	-	-	2
Universitets- og høgskolenivå I elles	2	-	2	2	-	-	-	-
Universitets- og høgskolenivå II, III og forskarnivå, over 14 år, i alt	65	12	53	41	8	1	1	2
Undervisning	82	3	79	72	6	1	-	-
Administrasjon, økonomi, samfunnsvitenskap og jus	36	1	35	32	2	1	-	-
Naturvitenskap og teknikk	6	-	6	4	2	-	-	-
Universitets- og høgskolenivå II, III og forskarnivå elles	20	2	18	18	-	-	-	-
Uoppgitt, inga utdanning og utdanning på førskolenivå	20	-	20	18	2	-	-	-
I alt	155	64	91	58	18	2	10	3
<b>Kvinner</b>								
I alt	1359	540	819	275	119	253	122	50
Barne- og ungdomsskolenivå,								
1-9 år i alt	431	235	196	56	24	65	41	10
Folkeskoleutdanning	123	84	39	14	3	16	4	2
9-årig ungdomsskole	156	88	68	12	16	14	21	5
Ungdomsskolenivå elles	152	63	89	30	5	35	16	3
Gymnasnivå I, 10 år, i alt								
Allment fagfelt	480	181	299	103	28	114	41	13
Industri, handverk og teknikk	148	54	94	36	4	41	10	3
Samferdsel	32	16	16	6	2	2	3	3
Helsevern	10	1	9	4	-	5	-	-
Jordbruk, skogbruk og fiske	30	11	19	8	1	9	1	-
Gymnasnivå I elles	3	1	2	-	1	1	-	-
Gymnasnivå II, 11 - 12 år, i alt	257	98	159	49	20	56	27	7
Allment fagfelt	245	64	181	55	51	32	31	12
Administrasjon og økonomi	109	32	77	21	23	13	12	8
Industri, handverk og teknikk	83	18	65	24	21	7	12	1
Samferdsel	13	5	8	3	-	3	1	1
Helsevern	4	1	3	2	-	-	1	-
Jordbruk, skogbruk og fiske	16	-	16	3	4	6	3	-

<sup>1</sup> Høgste fullførte utdanning pr. 1. oktober 1989.

Tabell 3 (framh.). Hovudtal for utdanning. Personar 16-66 år etter yrkesaktivitet, arbeidstid i året, kjønn og utdanning<sup>1</sup>. 3. november 1989 - 2. november 1990

Kjønn og høgste utdanning	I alt	Ikkje yrkesaktive	Yrkesaktive					
			I alt	Heiltid		Deltid		Både heiltid og deltid i året
				Heile året	Delar av året	Heile året	Delar av året	
<b>Gymnasnivå II, 11-12 år (framh.)</b>								
Jordbruk, skogbruk og fiske . . . . .	2	1	1	-	-	-	-	1
Tenesteyting og forsvar . . . . .	11	5	6	1	-	2	2	1
Gymnasnivå II elles . . . . .	7	2	5	1	3	1	-	-
<b>Universitets- og høgskolenivå I, 13 - 14 år, i alt . . . . .</b>	<b>79</b>	<b>9</b>	<b>70</b>	<b>28</b>	<b>6</b>	<b>25</b>	<b>3</b>	<b>8</b>
Undervisning . . . . .	16	1	15	5	1	8	1	-
Administrasjon, økonomi, samfunnsvitenskap og jus . . . . .	20	2	18	11	1	3	-	3
Naturvitenskap og teknikk . . . . .	1	1	-	-	-	-	-	-
Helsevern . . . . .	31	3	28	12	1	13	1	1
Universitets- og høgskolenivå I elles . . . . .	11	2	9	-	3	1	1	4
<b>Universitets- og høgskolenivå II, III og forskarnivå, over 14 år, i alt . . . . .</b>	<b>58</b>	<b>5</b>	<b>53</b>	<b>27</b>	<b>4</b>	<b>14</b>	<b>3</b>	<b>5</b>
Undervisning . . . . .	42	4	38	17	4	10	3	4
Administrasjon, økonomi, samfunnsvitenskap og jus . . . . .	6	-	6	6	-	-	-	-
Naturvitenskap og teknikk . . . . .	2	1	1	-	-	1	-	-
Universitets- og høgskolenivå II, III og forskarnivå elles . . . . .	8	-	8	4	-	3	-	1
Uoppgitt, inga utdanning og utdanning på førskolenivå . . . . .	66	46	20	6	6	3	3	2

<sup>1</sup> Sjå note 1, førre sida.

Tabell 4. Personar 16 år og over. Hovudtal for yrkesaktivitet i året 3. november 1989 - 2. november 1990

	I alt	Ikkje yrkesaktive	Yrkesaktive			Prosent yrkesaktive		
			I alt	Menn	Kvinner	I alt	Menn	Kvinner
I alt . . . . .	3495	1370	2125	1296	829	60,8	72,5	48,6
<b>Alder</b>								
16-19 . . . . .	317	175	142	88	54	44,8	50,3	38,0
20-24 . . . . .	374	96	278	175	103	74,3	85,0	61,3
25-29 . . . . .	359	89	270	166	104	75,2	88,3	60,8
30-39 . . . . .	678	118	560	359	201	82,6	91,6	70,3
40-49 . . . . .	501	88	413	231	182	82,4	90,2	74,3
50-59 . . . . .	387	103	284	159	125	73,4	85,0	62,5
60-66 . . . . .	288	148	140	90	50	48,6	63,8	34,0
67-69 . . . . .	123	106	17	11	6	13,8	20,4	8,7
70- . . . . .	468	447	21	17	4	4,5	9,0	1,4
<b>Ekteskapeleg status</b>								
Ugifte . . . . .	1083	384	699	490	209	64,5	73,0	50,7
Gifte . . . . .	1964	690	1274	730	544	64,9	73,7	55,9
Før gifte . . . . .	448	296	152	76	76	33,9	59,8	23,7
<b>Familletype</b>								
Einslege . . . . .	698	347	351	267	84	50,3	72,4	25,5
Ektepar utan ugifte barn . . . . .	614	370	244	136	108	39,7	44,3	35,2
Ektepar med ugifte barn . . . . .	1827	489	1338	798	540	73,2	81,6	63,6
Mor/far med ugifte barn . . . . .	356	164	192	95	97	53,9	70,9	43,7
<b>Utdanning</b>								
Barne- og ungdomsskolenivå . . . . .	1190	667	523	324	199	43,9	61,6	30,0
Gymnasnivå . . . . .	1673	525	1148	662	486	68,6	78,2	58,8
Universitets- og høgskolenivå . . . . .	410	67	343	219	124	83,7	84,2	82,7
Uoppgitt, inga utdanning eller utdanning på førskolenivå . . . . .	222	111	111	91	20	50,0	58,7	29,9

Tabell 5. Hovudtal for yrkesaktive i året 3. november 1989 - 2. november 1990

	I alt	Menn				Kvinner				Prosent
		I alt	16-24	25-66	67-	I alt	16-24	25-66	67-	
I alt	2125	1296	263	1005	28	829	157	662	10	100,0
<b>Næring</b>										
Jordbruk, skogbruk, fiske og fangst	214	172	52	108	12	42	15	25	2	10,1
Oljeutvinning og bergverksdrift	13	13	3	10	-	-	-	-	-	0,6
Industri	625	475	112	358	5	150	26	122	2	29,4
Kraft- og vassforsyning	29	27	1	26	-	2	-	2	-	1,4
Byggje- og anleggsverksemd	150	143	31	111	1	7	1	6	-	7,1
Varehandel, hotell- og restaurantverksemd	273	99	21	77	1	174	51	120	3	12,8
Transport, lagring, post og telekommunikasjonar	198	161	11	148	2	37	9	28	-	9,3
Bank- og finansieringsverksemd, forsikringsverksemd, eigedomsdrift og forretningsmessig tenesteyting	94	49	3	45	1	45	7	38	-	4,4
Offentleg, sosial og privat tenesteyting	529	157	29	122	6	372	48	321	3	24,9
<b>Yrkesfelt</b>										
Teknisk, vitenskapelig, humanistisk og kunstnarleg arbeid	370	164	14	146	4	206	18	187	1	17,4
Administrasjons- og forvaltningsarbeid, bedrifts- og organisasjonsleiing	71	60	6	53	1	11	1	10	-	3,3
Kontorarbeid	149	27	1	25	1	122	21	101	-	7,0
Handelsarbeid	176	56	9	47	-	120	33	84	3	8,3
Jordbruks-, skogbruks- og fiskearbeid	184	140	48	81	11	44	17	25	2	8,7
Gruve- og sprengingsarbeid m.m.	5	5	1	4	-	-	-	-	-	0,2
Transport- og kommunikasjonsarbeid	208	186	12	173	1	22	3	19	-	9,8
Industri-, byggje- og anleggsarbeid	696	597	155	436	6	99	19	80	-	32,8
Servicearbeid og militært arbeid	266	61	17	40	4	205	45	156	4	12,5
<b>Yrkesstatus</b>										
Tilsett	1953	1177	250	912	15	776	152	618	6	91,9
Sjølvtendig	144	111	9	90	12	33	1	29	3	6,8
Familiemedlem utan fast lønn	28	8	4	3	1	20	4	15	1	1,3
<b>Arbeidstid i året<sup>1</sup></b>										
Berre heiltid, i alt	1578	1180	209	954	17	398	89	305	4	74,3
Berre deltid, i alt	460	79	35	33	11	381	52	323	6	21,6
Både heiltid og deltid, i alt	87	37	19	18	-	50	16	34	-	4,1
<b>Yrkesaktiv i 12 månader</b>										
Heiltid	1220	941	103	828	10	279	33	242	4	57,4
Deltid	284	29	6	18	5	255	18	235	2	13,4
Både heiltid og deltid i perioden	47	19	11	8	-	28	7	21	-	2,2
Heiltid 0-3 månader	16	8	5	3	-	8	2	6	-	0,8
Heiltid 4-6 månader	7	3	2	1	-	4	1	3	-	0,3
Heiltid 7-9 månader	17	5	3	2	-	12	3	9	-	0,8
Heiltid 10-11 månader	7	3	1	2	-	4	1	3	-	0,3
<b>Yrkesaktiv i 6-11 månader</b>										
Heiltid	189	132	38	90	4	57	18	39	-	8,9
Deltid	91	20	7	10	3	71	12	56	3	4,3
Både heiltid og deltid i perioden	27	11	4	7	-	16	6	10	-	1,3
<b>Yrkesaktiv i 1-5 månader</b>										
Heiltid	169	107	68	36	3	62	38	24	-	8,0
Deltid	85	30	22	5	3	55	22	32	1	4,0
Både heiltid og deltid i perioden	13	7	4	3	-	6	3	3	-	0,6
<b>Avtala arbeidstid i veka</b>										
Ikkje yrkesaktiv i veka	300	162	84	70	8	138	61	74	3	14,1
1- 9 timar	111	32	18	14	-	79	19	58	2	5,2
10-19 timar	147	24	7	14	3	123	14	108	1	6,9
20-29 timar	179	23	1	19	3	156	11	141	4	8,4
30-34 timar	88	32	5	26	1	56	4	52	-	4,1
35-39 timar	783	566	90	468	8	217	34	183	-	36,8
40 timar og over	517	457	58	394	5	60	14	46	-	24,3

<sup>1</sup> Heiltid er *samla* arbeidstid på 30 timar eller meir i veka (alle arbeidsforhold), noko som svarer til 120 timar eller meir over ein firevekersperiode.

Tabell 6. Yrkesaktive 16 år og over, etter alder og næring/yrkesfelt. 3. november 1989 - 2. november 1990

	I alt	Alder									Pro- sent av dei yrkes- aktive
		16-19	20-24	25-29	30-39	40-49	50-59	60-66	67-69	70-	
I alt	2125	142	278	270	560	413	284	140	17	21	100,0
<b>Næring</b>											
Jordbruk	82	17	9	4	11	11	10	7	4	9	3,9
Skogbruk	7	-	3	2	2	-	-	-	-	-	0,3
Fiske og fangst	125	13	25	27	22	19	12	6	-	1	5,9
Oljeutvinning og bergverksdrift	13	1	2	-	4	4	2	-	-	-	0,6
Industri i alt	625	45	93	78	166	110	86	40	5	2	29,4
Næringsmiddel-, drikkevare- og tobakksindustri	92	19	16	9	22	10	11	5	-	-	4,3
Tekstil-, klesvare-, lær- og lervareindustri	16	1	1	2	4	3	4	1	-	-	0,8
Trevareindustri	75	-	11	9	24	13	13	4	-	1	3,5
Treforedling, grafisk industri og forlag	18	-	2	4	5	7	-	-	-	-	0,8
Kjemisk industri, mineral-, olje-, kol-, gummi- og plastindustri	24	2	6	3	9	3	-	1	-	-	1,1
Keramikk- og glassindustri	78	-	7	10	23	15	15	7	-	1	3,7
Metallindustri	-	-	-	-	-	-	-	-	-	-	-
Verkstadindustri	321	23	50	41	79	58	43	22	5	-	15,1
Industri elles	1	-	-	-	-	1	-	-	-	-	0,0
Kraft- og vassforsyning	29	-	1	2	8	5	5	8	-	-	1,4
Bygge- og anleggsverksemd	150	12	20	23	48	21	14	11	-	1	7,1
Varehandel	229	21	36	28	58	41	25	16	-	4	10,8
Hotell- og restaurantdrift	44	6	9	7	13	6	2	1	-	-	2,1
Landtransport	44	-	6	10	10	8	8	2	-	-	2,1
Sjøtransport	119	3	4	11	48	29	19	3	1	1	5,6
Transport elles, lagring, post og telekommunikasjonar	35	1	6	2	11	8	6	1	-	-	1,6
Bank- og finansieringsverksemd	40	1	3	6	16	10	2	2	-	-	1,9
Forsikringsverksemd, eigedomsdrift og forretningsmessig tenesteyting	54	2	4	9	16	14	7	1	-	1	2,5
Offentleg administrasjon, forsvar, politi og rettsvesen	74	-	18	9	14	18	11	4	-	-	3,5
Renovasjon og reingjering	3	-	1	-	2	-	-	-	-	-	0,1
Undervisning og forskningsverksemd	140	3	4	15	35	38	29	12	3	1	6,6
Helse- og sosialtenester	257	8	25	31	63	61	43	23	3	-	12,1
Kulturell tenesteyting, underhaldning og sport	8	-	-	2	1	2	1	1	1	-	0,4
Personleg tenesteyting	47	9	9	4	12	8	2	2	-	1	2,2
<b>Yrkesfelt</b>											
Teknisk, vitskapeleg, humanistisk og kunstnarleg arbeid	370	5	27	65	111	91	44	22	5	-	17,4
Administrasjons- og forvaltningsarbeid, bedrifts- og organisasjonsleiing i alt	71	-	7	3	18	19	15	8	-	1	3,3
Offentleg administrasjons- og forvaltningsarbeid	22	-	2	-	4	7	6	3	-	-	1,0
Bedrifts- og organisasjonsleiing	49	-	5	3	14	12	9	5	-	1	2,3
Kontorarbeid	149	3	19	28	42	38	15	3	-	1	7,0
Handelsarbeid	176	16	26	16	44	36	24	11	-	3	8,3
Jordbruks-, skogbruks- og fiskearbeid	184	30	35	26	29	23	17	11	4	9	8,7
Gruve- og sprengingsarbeid m.m.	5	1	-	1	1	2	-	-	-	-	0,2
Transport og kommunikasjonsarbeid	208	2	13	25	68	46	41	12	1	-	9,8
Industri-, bygge- og anleggsarbeid i alt	696	61	113	86	186	109	85	50	2	4	32,8
Jern- og metallvarearbeid	219	18	29	28	58	39	33	11	2	1	10,3
Elektroarbeid	76	5	12	13	26	10	3	7	-	-	3,6
Trearbeid	99	5	14	11	33	13	12	9	-	2	4,7
Næringsmiddelarbeid	74	18	16	7	13	8	8	4	-	-	3,5
Maskin- og motordrift	26	1	5	2	6	4	3	5	-	-	1,2
Laste-, løsse- og lagerarbeid	26	4	5	2	7	2	2	4	-	-	1,2
Industri-, bygge- og anleggsarbeid elles	176	10	32	23	43	33	24	10	-	1	8,3
Servicearbeid og militært arbeid	266	24	38	20	61	49	43	23	5	3	12,5

Tabell 7. Yrkesaktive 16 år og over, etter kjønn, arbeidstid i året og næring/yrkesfelt. 3. november 1989 - 2. november 1990

	I alt	Yrkesaktiv i 12 måneder			Yrkesaktiv i 6-11 måneder			Yrkesaktiv i 1-5 måneder		
		Heiltid <sup>1</sup>	Deltid <sup>1</sup>	Både heiltid og deltid i perioden	Heiltid	Deltid	Både heiltid og deltid i perioden	Heiltid	Deltid	Både heiltid og deltid i perioden
Yrkesaktive i alt	2125	1220	284	47	189	91	27	169	85	13
<b>Menn i alt</b>	1296	941	29	19	132	20	11	107	30	7
<b>Næring</b>										
Jordbruk	47	27	5	1	2	-	-	7	5	-
Skogbruk	7	5	-	1	-	-	-	1	-	-
Fiske og fangst	118	51	1	1	35	4	1	21	3	1
Oljeutvinning og bergverksdrift	13	12	-	-	-	-	-	1	-	-
Industri i alt	475	352	12	4	47	5	6	37	11	1
Næringsmiddel-, drikkevare- og tobakksindustri	45	19	2	-	12	2	-	3	7	-
Tekstil-, klesvare-, ler- og lervareindustri	6	4	-	-	-	1	-	-	1	-
Trevareindustri	34	28	-	-	2	1	1	-	2	-
Treforedling, grafisk industri og forlag	7	6	-	1	-	-	-	-	-	-
Kjemisk industri, mineral-, olje-, kol-, gummi- og plastindustri	20	14	-	1	2	-	-	3	-	-
Keramikk- og glasindustri	70	57	4	1	3	-	3	2	-	-
Metallindustri	-	-	-	-	-	-	-	-	-	-
Verkstadindustri	292	223	6	1	28	1	2	29	1	1
Industri elles	1	1	-	-	-	-	-	-	-	-
Kraft- og vassforsyning	27	22	1	-	2	-	-	2	-	-
Byggje- og anleggsverksemd	143	101	2	3	15	1	-	16	4	1
Varehandel	86	66	3	2	4	2	-	6	1	2
Hotell- og restaurantdrift	13	7	-	3	2	1	-	-	-	-
Landtransport	38	31	1	1	3	2	-	-	-	-
Sjøtransport	108	94	1	-	9	-	1	2	1	-
Transport elles, lagring, post og telekommunikasjonar	15	14	-	-	-	-	-	-	-	1
Bank- og finansieringsverksemd	12	12	-	-	-	-	-	-	-	-
Forsikringsverksemd, eigedomsdrift og forretningsmessig tenesteyting	37	28	-	2	2	1	1	3	-	-
Offentleg administrasjon, forsvar, politi og rettsvesen	41	36	-	-	4	-	-	1	-	-
Renovasjon og reingjering	1	-	-	1	-	-	-	-	-	-
Undervisning og forskningsverksemd	63	49	-	-	6	-	1	5	2	-
Helse- og sosialtenester	31	18	1	-	1	3	1	3	3	1
Kulturell tenesteyting, underhaldning og sport	3	2	1	-	-	-	-	-	-	-
Personleg tenesteyting	18	14	1	-	-	1	-	2	-	-
<b>Yrkesfelt</b>										
Teknisk, vitenskapelig, humanistisk og kunstnarleg arbeid	164	129	3	-	7	3	3	12	6	1
Administrasjons- og forvaltningsarbeid, bedrifts- og organisasjonsleiing i alt	60	52	1	2	2	-	1	2	-	-
Offentleg administrasjons- og forvaltningsarbeid	17	15	-	-	2	-	-	-	-	-
Bedrifts- og organisasjonsleiing	43	37	1	2	-	-	1	2	-	-
Kontorarbeid	27	24	-	-	-	1	-	2	-	-
Handelsarbeid	56	42	2	1	3	1	-	4	1	2
Jordbruks-, skogbruks- og fiskearbeid	140	63	5	3	30	3	2	25	8	1
Gruve- og sprengingsarbeid m.m.	5	5	-	-	-	-	-	-	-	-
Transport og kommunikasjonsarbeid	186	154	3	2	17	3	2	4	1	-
Industri-, byggje- og anleggsarbeid i alt	597	435	13	8	60	7	3	55	13	3
Jern- og metallvarearbeid	216	168	5	1	16	1	1	22	1	1
Elektroarbeid	76	53	2	1	12	-	-	8	-	-
Trearbeid	91	66	-	1	11	2	-	7	3	1
Næringsmiddelarbeid	35	13	-	1	10	2	-	3	6	-
Maskin- og motordrift	26	19	-	1	2	-	-	3	1	-
Laste-, losse- og lagerarbeid	26	17	2	-	1	1	-	4	-	1
Industri-, byggje- og anleggsarbeid elles	127	99	4	3	8	1	2	8	2	-
Servicearbeid og militært arbeid	61	37	2	3	13	2	-	3	1	-

<sup>1</sup> Heiltid er *saml*a arbeidstid på 30 timar eller meir i veka (alle arbeidsforhold), noko som svarer til 120 timar eller meir over ein firevekersperiode.

Tabell 7 (framh.). Yrkesaktive 16 år og over, etter kjønn, arbeidstid i året og næring/yrkesfelt. 3. november 1989 - 2. november 1990

	I alt	Yrkesaktiv i 12 måneder			Yrkesaktiv i 6-11 måneder			Yrkesaktiv i 1-5 måneder		
		Heiltid <sup>1</sup>	Deltid <sup>1</sup>	Både heiltid og deltid i perioden	Heiltid	Deltid	Både heiltid og deltid i perioden	Heiltid	Deltid	Både heiltid og deltid i perioden
<b>Kvinner I alt</b> .....	829	279	255	28	57	71	16	62	55	6
<b>Næring</b>										
Jordbruk .....	35	11	10	-	2	3	1	5	3	-
Skogbruk .....	-	-	-	-	-	-	-	-	-	-
Fiske og fangst .....	7	2	1	-	2	-	-	2	-	-
Oljeutvinning og bergverksdrift .....	-	-	-	-	-	-	-	-	-	-
Industri i alt .....	150	66	28	2	14	11	5	11	13	-
Næringsmiddel-, drikkevare- og tobakksindustri .....	47	18	4	-	5	3	5	3	9	-
Tekstil-, klesvare-, lær- og lervareindustri .....	10	5	1	-	2	2	-	-	-	-
Trevarerindustri .....	41	21	10	1	2	5	-	1	1	-
Trøforedling, grafisk industri og forlag .....	11	5	3	-	1	-	-	2	-	-
Kjemisk industri, mineral-, olje-, kol-, gummi- og plastindustri .....	4	1	2	-	-	-	-	1	-	-
Keramikk- og glasindustri .....	8	4	2	-	2	-	-	-	-	-
Metallindustri .....	-	-	-	-	-	-	-	-	-	-
Verkstadindustri .....	29	12	6	1	2	1	-	4	3	-
Industri elles .....	-	-	-	-	-	-	-	-	-	-
Kraft- og vassforsyning .....	2	-	2	-	-	-	-	-	-	-
Byggje- og anleggsverksemd .....	7	2	4	-	1	-	-	-	-	-
Varehandel .....	143	43	50	7	5	16	2	5	13	2
Hotell- og restaurantdrift .....	31	9	6	1	2	3	1	6	3	-
Landtransport .....	6	4	2	-	-	-	-	-	-	-
Sjøtransport .....	11	4	2	-	1	2	1	-	1	-
Transport elles, lagring, post og telekommunikasjonar .....	20	4	9	1	-	2	-	2	-	2
Bank- og finansieringsverksemd .....	28	13	8	-	2	2	-	3	-	-
Forsikringsverksemd, egedomsdrift og forretningsmessig tenesteyting .....	17	9	3	2	1	2	-	-	-	-
Offentleg administrasjon, forsvar, politi og rettsvesen .....	33	10	13	2	2	2	-	3	1	-
Renovasjon og reingjering .....	2	-	1	-	-	-	1	-	-	-
Undervisning og forskningsverksemd .....	77	22	34	4	6	4	-	3	4	-
Helse- og sosialtenester .....	226	74	75	8	13	22	3	14	15	2
Kulturell tenesteyting, underholdning og sport .....	5	1	2	-	-	-	1	1	-	-
Personleg tenesteyting .....	29	5	5	1	6	2	1	7	2	-
<b>Yrkesfelt</b>										
Teknisk, vitenskapelig, humanistisk og kunstnarleg arbeid .....	206	78	63	13	13	10	1	13	13	2
Administrasjons- og forvaltningsarbeid, bedrifts- og organisasjonsleiing i alt .....	11	8	2	-	-	1	-	-	-	-
Offentleg administrasjons- og forvaltningsarbeid .....	5	4	-	-	-	1	-	-	-	-
Bedrifts- og organisasjonsleiing .....	6	4	2	-	-	-	-	-	-	-
Kontorarbeid .....	122	52	37	3	13	4	1	9	3	-
Handelsarbeid .....	120	39	40	5	2	13	2	5	13	1
Jordbruks-, skogbruks- og fiskearbeid .....	44	12	10	2	4	3	1	8	4	-
Gruve- og sprengingsarbeid m.m. ....	-	-	-	-	-	-	-	-	-	-
Transport og kommunikasjonsarbeid .....	22	7	8	1	-	3	-	1	-	2
Industri-, byggje- og anleggsarbeid i alt .....	99	44	14	1	10	10	5	6	9	-
Jern- og metallvarearbeid .....	3	2	-	-	1	-	-	-	-	-
Elektroarbeid .....	-	-	-	-	-	-	-	-	-	-
Trearbeid .....	8	5	2	-	-	-	-	-	1	-
Næringsmiddelarbeid .....	39	18	2	-	5	3	4	2	5	-
Maskin- og motordrift .....	-	-	-	-	-	-	-	-	-	-
Laste-, losse- og lagerarbeid .....	-	-	-	-	-	-	-	-	-	-
Industri-, byggje- og anleggsarbeid elles .....	49	19	10	1	4	7	1	4	3	-
Servicearbeid og militært arbeid .....	205	39	81	3	15	27	6	20	13	1

<sup>1</sup> Sjå note 1, førre sida.



Tabell 8. Hovudtal for yrkesaktive i veka 27. oktober - 2. november 1990, etter vanleg/avtala arbeidstid

	I alt	Menn					Kvinner				
		I alt	1-19 timar	20-29 timar	30-39 timar	40 timar og over	I alt	1-19 timar	20-29 timar	30-39 timar	40 timar og over
I alt .....	1825	1134	56	23	598	457	691	202	156	273	60
<b>Alder</b>											
16-19 .....	85	55	16	-	25	14	30	16	3	8	3
20-24 .....	190	124	9	1	70	44	66	17	8	30	11
25-29 .....	228	146	3	-	73	70	82	18	17	39	8
30-39 .....	518	342	10	2	178	152	176	45	50	70	11
40-49 .....	388	222	3	5	126	88	166	45	32	77	12
50-59 .....	271	151	8	5	73	65	120	39	35	36	10
60-66 .....	118	74	4	7	44	19	44	19	7	13	5
67-69 .....	12	8	2	1	3	2	4	1	3	-	-
70- .....	15	12	1	2	6	3	3	2	1	-	-
<b>Ekteskapeleg status</b>											
Ugifte .....	521	377	33	2	192	150	144	40	15	69	20
Gifta .....	1172	687	22	20	371	274	485	147	130	173	35
Før gifte .....	132	70	1	1	35	33	62	15	11	31	5
<b>Familletype</b>											
Einslege .....	300	231	8	-	123	100	69	14	10	32	13
Ektepar utan ugifte barn .....	223	119	7	8	64	40	104	31	26	39	8
Ektepar med ugifte barn .....	1143	704	35	14	371	284	439	137	108	162	32
Mor/far med ugifte barn .....	159	80	6	1	40	33	79	20	12	40	7
<b>Utdanning</b>											
Barne- og ungdomsskolenivå .....	449	280	20	6	149	105	169	67	40	46	16
Gymnasnivå .....	985	587	25	9	308	245	398	110	84	171	33
Universitets- og høgskolenivå .....	310	198	5	7	105	81	112	21	30	51	10
Uoppgitt, inga utdanning eller utdanning på førskolenivå .....	81	69	6	1	36	26	12	4	2	5	1
<b>Utført arbeidstid i veka</b>											
Var ikkje på arbeid .....	55	35	-	1	11	23	20	4	4	11	1
1 - 19 timar .....	252	63	47	4	11	1	189	172	11	4	2
20 - 29 timar .....	194	35	3	15	12	5	159	14	128	15	2
30 - 39 timar .....	685	444	4	1	420	19	241	9	13	218	1
40 timar og over .....	639	557	2	2	144	409	82	3	-	25	54

Tabell 9. Yrkesaktive 16 år og over i veka 27. oktober - 2. november 1990, etter kjønn, vanleg/avtala arbeidstid og næring/yrkesfelt

	I alt	Menn					Kvinner				
		I alt	1-19 timar	20-29 timar	30-39 timar	40 timar og over	I alt	1-19 timar	20-29 timar	30-39 timar	40 timar og over
I alt .....	1825	1134	56	23	598	457	691	202	156	273	60
<b>Næring</b>											
Jordbruk .....	55	32	3	3	10	16	23	10	2	4	7
Skogbruk .....	6	6	-	-	3	3	-	-	-	-	-
Fiske og fangst .....	98	92	1	1	13	77	6	2	-	-	4
Oljeutvinning og bergverksdrift .....	12	12	-	-	7	5	-	-	-	-	-
Industri i alt .....	550	431	14	6	315	96	119	21	17	78	3
Næringsmiddel-, drikkevare- og tobakksindustri .....	67	37	2	1	13	21	30	4	3	20	3
Tekstil-, klesvare-, ler- og lervareindustri .....	14	4	-	-	3	1	10	2	-	8	-
Trevareindustri .....	66	28	-	-	20	8	38	5	8	25	-
Treforedling, grafisk industri og forlag .....	14	7	-	-	4	3	7	1	2	4	-
Kjemisk industri, mineral-, olje-, kôl-, gummi- og plastindustri .....	19	16	-	-	12	4	3	1	-	2	-
Keramikk- og glasindustri .....	74	66	5	1	51	9	8	2	1	5	-
Metallindustri .....	-	-	-	-	-	-	-	-	-	-	-
Verkstadiindustri .....	295	272	7	4	212	49	23	6	3	14	-
Industri elles .....	1	1	-	-	-	1	-	-	-	-	-
Kraft- og vassforsyning .....	26	24	-	1	13	10	2	2	-	-	-
Byggje- og anleggsverksemd .....	127	120	5	3	74	38	7	-	5	1	1
Varehandel .....	191	75	7	1	30	37	116	33	38	31	14
Hotell- og restaurantdrift .....	33	10	3	1	1	5	23	8	6	9	-
Landtransport .....	42	36	4	-	4	28	6	2	1	3	-
Sjøtransport .....	115	104	4	1	15	84	11	3	2	2	4
Transport elles, lagring, post og telekommunikasjonar .....	29	13	1	-	6	6	16	8	2	5	1
Bank- og finansieringsverksemd .....	35	12	-	-	10	2	23	5	1	15	2
Forsikringsverksemd, eigedomsdrift og forretningsmessig tenesteyting .....	50	35	2	1	20	12	15	4	1	10	-
Offentleg administrasjon, forsvar, politi og rettsvesen .....	63	33	-	-	25	8	30	8	7	13	2
Renovasjon og reingjering .....	2	-	-	-	-	-	2	1	-	-	1
Undervisning og forskningsverksemd .....	128	55	4	3	29	19	73	21	30	19	3
Helse- og sosialtenester .....	221	26	7	1	13	5	195	70	42	74	9
Kulturell tenesteyting, underhaldning og sport .....	6	3	1	-	2	-	3	1	-	2	-
Personleg tenesteyting .....	36	15	-	1	8	6	21	3	2	7	9
<b>Yrkesfelt</b>											
Teknisk, vitenskapelig, humanistisk og kunstnarleg arbeid .....	331	148	11	6	96	35	183	44	47	82	10
Administrasjons- og forvaltningsarbeid, bedrifts- og organisasjonsleiing i alt .....	69	58	1	1	34	22	11	1	1	9	-
Offentleg administrasjons- og forvaltningsarbeid .....	21	16	-	-	15	1	5	-	-	5	-
Bedrifts- og organisasjonsleiing .....	48	42	1	1	19	21	6	1	1	4	-
Kontorarbeid .....	129	27	-	1	18	8	102	18	22	58	4
Handelsarbeid .....	149	48	4	-	17	27	101	26	36	25	14
Jordbruks-, skogbruks- og fiskearbeid .....	128	101	5	4	20	72	27	11	2	4	10
Gruve- og sprengingsarbeid m.m. ....	5	5	-	-	3	2	-	-	-	-	-
Transport og kommunikasjonsarbeid .....	194	175	8	1	29	137	19	8	2	8	1
Industri-, byggje- og anleggsarbeid i alt .....	606	529	19	10	365	135	77	10	9	54	4
Jern- og metallvarearbeid .....	203	201	8	3	144	46	2	-	-	2	-
Elektroarbeid .....	70	70	2	3	45	20	-	-	-	-	-
Trearbeid .....	81	74	-	-	54	20	7	1	1	5	-
Næringsmiddelarbeid .....	52	27	2	2	7	16	25	3	1	17	4
Maskin- og motordrift .....	22	22	-	-	14	8	-	-	-	-	-
Laste-, losse- og lagerarbeid .....	23	23	3	-	20	-	-	-	-	-	-
Industri-, byggje- og anleggsarbeid elles .....	155	112	4	2	81	25	43	6	7	30	-
Servicearbeid og militært arbeid .....	214	43	8	-	16	19	171	84	37	33	17

Tabell 10. Yrkesaktive 16 år og over med fast oppmøteplass på arbeid i veka 27. oktober - 2. november 1990, etter talet på arbeidsreiser, reisetid og yrkesfelt/oppmøteplass

	I alt	Reiste ikkje	Reiste 1 gong			Reiste 2-3 gonger			Reiste 4 gonger eller fleire		
			Reise- tid under 45 min	Reise- tid 45-89 min	Reise- tid 90 min og over	Reise- tid under 45 min	Reise- tid 45-89 min	Reise- tid 90 min og over	Reise- tid under 45 min	Reise- tid 45-89 min	Reise- tid 90 min og over
I alt	1640	345	48	1	17	161	4	8	991	48	17
<b>Yrkesfelt</b>											
Teknisk, vitenskapelig, humanistisk og kunstnarleg arbeid	303	31	7	1	3	37	2	2	200	19	1
Administrasjons- og forvaltningsarbeid, bedrifts- og organisasjonsleiing i alt	60	10	-	-	1	-	-	-	45	4	-
Offentleg administrasjons- og forvaltningsarbeid	18	1	-	-	-	-	-	-	17	-	-
Bedrifts- og organisasjonsleiing	42	9	-	-	1	-	-	-	28	4	-
Kontorarbeid	126	13	1	-	-	18	1	-	88	4	1
Handelsarbeid	137	29	5	-	1	23	1	1	75	2	-
Jordbruks-, skogbruks- og fiskearbeid	117	85	4	-	3	4	-	1	19	-	1
Gruve- og sprengingsarbeid m.m.	4	2	-	-	-	-	-	-	1	-	1
Transport og kommunikasjonsarbeid	141	63	10	-	3	11	-	2	45	2	5
Industri-, byggje- og anleggsarbeid i alt	557	74	9	-	6	28	-	1	422	12	5
Jern- og metallvarearbeid	189	20	3	-	4	6	-	1	148	4	3
Elektroarbeid	62	13	1	-	1	3	-	-	43	1	-
Trøarbeid	68	10	2	-	-	-	-	-	52	4	-
Næringsmiddelarbeid	48	7	1	-	-	12	-	-	28	-	-
Maskin- og motordrift	20	3	-	-	-	-	-	-	17	-	-
Laste-, losse- og lagerarbeid	21	-	-	-	1	2	-	-	18	-	-
Industri-, byggje- og anleggsarbeid elles	149	21	2	-	-	5	-	-	116	3	2
Servicearbeid og militært arbeid	195	38	12	-	-	40	-	1	96	5	3
<b>Oppmøteplass og kjønn</b>											
I bustadfylket	1421	218	43	1	6	157	4	3	940	42	7
Menn	820	142	17	-	5	40	1	3	581	25	6
Kvinner	601	76	26	1	1	117	3	-	359	17	1
I bustadkommunen	999	165	27	-	2	129	1	-	669	3	3
Menn	539	102	9	-	2	33	-	-	389	2	2
Kvinner	460	63	18	-	-	96	1	-	280	1	1
1516 Ulstein	274	8	11	-	-	19	-	-	230	5	1
Menn	180	6	4	-	-	5	-	-	162	2	1
Kvinner	94	2	7	-	-	14	-	-	68	3	-
1504 Ålesund	70	12	3	-	2	5	-	1	23	23	1
Menn	44	9	2	-	1	2	-	1	15	13	1
Kvinner	26	3	1	-	1	3	-	-	8	10	-
1515 Herøy	25	8	-	-	1	3	1	1	10	1	-
Menn	18	7	-	-	1	-	-	1	8	1	-
Kvinner	7	1	-	-	-	3	1	-	2	-	-
1502 Molde	13	13	-	-	-	-	-	-	-	-	-
Menn	7	7	-	-	-	-	-	-	-	-	-
Kvinner	6	6	-	-	-	-	-	-	-	-	-
Andre kommunar i fylket	40	12	2	1	1	1	2	1	8	10	2
Menn	32	11	2	-	1	-	1	1	7	7	2
Kvinner	8	1	-	1	-	1	1	-	1	3	-
Utanfor fylket	92	83	-	-	9	-	-	-	-	-	-
Menn	72	63	-	-	9	-	-	-	-	-	-
Kvinner	20	20	-	-	-	-	-	-	-	-	-
0301 Oslo	21	21	-	-	-	-	-	-	-	-	-
Menn	11	11	-	-	-	-	-	-	-	-	-
Kvinner	10	10	-	-	-	-	-	-	-	-	-
2303 Utlandet	14	14	-	-	-	-	-	-	-	-	-
Menn	11	11	-	-	-	-	-	-	-	-	-
Kvinner	3	3	-	-	-	-	-	-	-	-	-
1201 Bergen	11	11	-	-	-	-	-	-	-	-	-
Menn	9	9	-	-	-	-	-	-	-	-	-
Kvinner	2	2	-	-	-	-	-	-	-	-	-
2201 Nordsjøen (uoppgitt)	9	9	-	-	-	-	-	-	-	-	-
Menn	9	9	-	-	-	-	-	-	-	-	-
Kvinner	-	-	-	-	-	-	-	-	-	-	-
Andre stader utanfor fylket	37	28	-	-	9	-	-	-	-	-	-
Menn	32	23	-	-	9	-	-	-	-	-	-
Kvinner	5	5	-	-	-	-	-	-	-	-	-
Uoppgitt oppmøteplass	127	44	5	-	2	4	-	5	51	6	10
Menn	104	41	2	-	2	2	-	5	37	5	10
Kvinner	23	3	3	-	-	2	-	-	14	1	-

Tabell 11. Yrkesaktive 16 år og over med fast arbeidsreise i veka 27. oktober - 2. november 1990, etter reisemåte, oppmøteplass, talet på arbeidsreiser, reisetid og etter reisemåte, kjønn og alder

Bustad	I alt	Eitt transportmiddel						To eller fleire transportmiddel		
		Bil	Buss	Tog, trikk, T-bane	Båt	Sykkel, gonge over 10 min	Anna	Kollektiv transport og/eller sykkel, gonge over 10 min	Kollektiv transport og bil	Andre kombinasjonar
I alt	1295	893	45	-	10	148	53	12	76	58
<b>Oppmøteplass, talet på arbeidsreiser og reisetid</b>										
Oppmøteplass i bustadkommunen	834	575	22	-	-	136	44	1	13	43
Reiste 1 gong	29	19	-	-	-	3	3	-	2	2
Under 45 min	27	19	-	-	-	3	2	-	1	2
45 - 89 min	-	-	-	-	-	-	-	-	-	-
90 min og over	2	-	-	-	-	-	1	-	1	-
Reiste 2 - 3 gonger	130	87	4	-	-	24	6	-	3	6
Under 45 min	129	87	4	-	-	24	6	-	2	6
45 - 89 min	1	-	-	-	-	-	-	-	1	-
90 min og over	-	-	-	-	-	-	-	-	-	-
Reiste 4 gonger eller fleire	675	469	18	-	-	109	35	1	8	35
Under 45 min	669	464	18	-	-	109	35	1	7	35
45 - 89 min	3	2	-	-	-	-	-	-	1	-
90 min og over	3	3	-	-	-	-	-	-	-	-
Oppmøteplass utanfor bustadkommunen	378	268	21	-	10	3	3	9	54	10
Reiste 1 gong	30	16	-	-	-	-	1	-	7	6
Under 45 min	16	14	-	-	-	-	-	-	2	-
45 - 89 min	1	1	-	-	-	-	-	-	-	-
90 min og over	13	1	-	-	-	-	1	-	5	6
Reiste 2 - 3 gonger	34	24	2	-	1	1	-	-	5	1
Under 45 min	28	22	1	-	1	1	-	-	3	-
45 - 89 min	3	1	1	-	-	-	-	-	1	-
90 min og over	3	1	-	-	-	-	-	-	1	1
Reiste 4 gonger eller fleire	314	228	19	-	9	2	2	9	42	3
Under 45 min	271	213	18	-	8	2	2	8	20	-
45 - 89 min	39	13	1	-	1	-	-	1	21	2
90 min og over	4	2	-	-	-	-	-	-	1	1
Uoppgitt oppmøteplass	83	50	2	-	-	9	6	2	9	5
<b>Kjønn og alder</b>										
Menn	750	525	29	-	5	67	31	9	50	34
16-19	35	20	1	-	-	7	5	-	1	1
20-24	80	58	3	-	-	7	3	1	6	2
25-29	97	66	6	-	-	8	5	1	6	5
30-39	224	159	8	-	2	16	10	4	17	8
40-49	157	109	5	-	2	11	5	3	11	11
50-59	99	72	3	-	1	10	1	-	6	6
60-66	50	37	2	-	-	7	2	-	1	1
67-69	5	2	1	-	-	1	-	-	1	-
70-	3	2	-	-	-	-	-	-	1	-
Kvinner	545	368	16	-	5	81	22	3	26	24
16-19	21	11	2	-	-	3	2	-	3	-
20-24	46	31	1	-	-	5	1	2	3	3
25-29	60	42	1	-	1	6	3	1	3	3
30-39	144	105	2	-	2	16	4	-	8	7
40-49	135	95	6	-	1	19	4	-	6	4
50-59	103	67	1	-	-	20	8	-	2	5
60-66	32	17	3	-	1	9	-	-	1	1
67-69	3	-	-	-	-	2	-	-	-	1
70-	1	-	-	-	-	1	-	-	-	-

Tabell 12. Bustader og busette. Hustype, talet på rom, kjøkken. 3. november 1990

Talet på rom på 6 m <sup>2</sup> eller større (kjøkken, gang, bad o.l. er ikkje rekna med)	Bustader					Busette	
	I alt	Frittliggjande eiebustad eller vånings- hus knytt til gardsdrift	Andre eine- og tomanns- bustader og småhus	Blokk, leigegard e.l.	Forret- nings- bygg, bygg for felles- hus- hald e.l.	I alt	Pr. bustad
I alt .....	1649	1444	127	19	59	4503	2,7
1 rom .....	62	34	16	4	8	85	1,4
Med kjøkken 6 m <sup>2</sup> eller større .....	28	17	7	1	3	41	1,5
Med kjøkken mindre enn 6 m <sup>2</sup> .....	28	16	8	3	1	38	1,4
Utan kjøkken .....	6	1	1	-	4	6	1,0
2 rom .....	184	145	27	5	7	348	1,9
Med kjøkken 6 m <sup>2</sup> eller større .....	124	100	17	4	3	235	1,9
Med kjøkken mindre enn 6 m <sup>2</sup> .....	56	41	10	1	4	103	1,8
Utan kjøkken .....	4	4	-	-	-	10	2,5
3 rom .....	256	188	41	8	19	547	2,1
4 rom .....	293	255	27	1	10	772	2,6
5 rom .....	278	262	5	1	10	771	2,8
6 rom .....	247	236	7	-	4	774	3,1
7 rom .....	158	155	2	-	1	529	3,3
8 rom .....	86	86	-	-	-	329	3,8
9 rom eller fleire .....	85	83	2	-	-	348	4,1

Tabell 13. Bustader, rom og busette, etter hustype. 3. november 1990

	I alt	Frittliggjande eiebustad eller våningshus knytt til gardsdrift	Hus i kjede, rekkjehus, terrassehus, vertikaldelt tomannsbustad	Horisontaldelt tomannsbustad eller anna bustadbygg med mindre enn 3 etasjar	Blokk, leigegard e.l.	Forretningsbygg, bygg for felleshushald e.l.
Bustader i alt .....	1649	1444	55	72	19	59
Busette i alt .....	4503	4073	119	169	38	104
Busette pr. bustad .....	2,7	2,8	2,2	2,3	2,0	1,8
Rom i alt .....	7861	7212	181	221	47	200
Rom pr. bustad .....	4,8	5,0	3,3	3,1	2,5	3,4

Tabell 14. Bustader etter eigeform og areal<sup>1</sup>. Rom og busette, etter eigeform. 3. november 1990

	I alt	Eig bustaden			Leiger bustaden			
		I alt	Privat	Gjennom burettslag e.l.	I alt	Som teneste- bustad	For eit avgrensa tidsrom	På andre vilkår
Bustader i alt .....	1649	1258	1215	43	391	26	80	285
Under 50 m <sup>2</sup> .....	89	23	21	2	66	8	17	41
50 - 59 m <sup>2</sup> .....	102	36	36	-	66	1	10	55
60 - 79 m <sup>2</sup> .....	233	131	124	7	102	4	20	78
80 - 99 m <sup>2</sup> .....	372	300	290	10	72	4	15	53
100 - 129 m <sup>2</sup> .....	377	329	319	10	48	4	13	31
130 - 149 m <sup>2</sup> .....	186	170	165	5	16	4	1	11
150 - 199 m <sup>2</sup> .....	177	167	162	5	10	1	3	6
200 m <sup>2</sup> eller meir .....	113	102	98	4	11	-	1	10
Busette i alt .....	4503	3695	3583	112	808	47	168	593
Busette pr. bustad .....	2,7	2,9	2,9	2,6	2,1	1,8	2,1	2,1
Rom i alt .....	7861	6600	6391	209	1261	72	250	939
Rom pr. bustad .....	4,8	5,2	5,3	4,9	3,2	2,8	3,1	3,3

<sup>1</sup> Medrekna kjøkken, gang, bad o.l.

Tabell 15. Bustader etter talet på rom og talet på busette. 3. november 1990

Talet på busette	I alt	Talet på rom								
		1	2	3	4	5	6	7	8	9 eller flere
I alt	1649	62	184	256	293	278	247	158	86	85
1	445	49	98	103	80	51	35	18	6	5
2	407	6	44	72	74	90	65	33	16	7
3	271	4	23	42	52	48	41	31	16	14
4	291	3	10	26	56	59	53	42	17	25
5	169	-	4	8	24	22	47	24	17	23
6	46	-	2	5	5	7	3	7	9	8
7	16	-	3	-	2	-	3	2	4	2
8	3	-	-	-	-	1	-	1	1	-
9	-	-	-	-	-	-	-	-	-	-
10 eller flere	1	-	-	-	-	-	-	-	-	1

Tabell 16. Bustader etter byggjeår for huset og hustype/eigeform/kjelde til oppvarming. Busette og rom, etter byggjeår for huset. 3. november 1990

	I alt	Byggjeår for huset							
		-1900	1901-1920	1921-1940	1941-1945	1946-1960	1961-1970	1971-1980	1981-1990
Bustader i alt	1649	68	126	151	10	351	243	416	284
<b>Hustype</b>									
Frittliggjande einebustad eller våningshus knytt til gardsdrift	1444	66	116	127	7	295	215	375	243
Hus i kjede, rekkjehus, terrassehus eller vertikaldelt tomannsbustad	55	-	3	4	-	10	6	17	15
Horisontaldelt tomannsbustad eller anna bustadbygg med mindre enn 3 etasjar	72	1	-	6	2	17	9	16	21
Blokk, leigegard eller anna bustadbygg med 3 etasjar eller meir	19	1	5	3	-	8	2	-	-
Forretningsbygg, pensjonat, aldersheim, militærforlegning eller anna bygg for felleshushald	59	-	2	11	1	21	11	8	5
<b>Elgd-/leigeform</b>									
Eigd i alt	1258	47	96	110	5	258	194	331	217
Privat	1215	44	90	104	5	253	188	321	210
Gjennom burettslag eller bustadaksjeselskap	43	3	6	6	-	5	6	10	7
Leigd i alt	391	21	30	41	5	93	49	85	67
Som tenestebustad	26	-	1	3	1	5	4	7	5
For eit avgrensa tidsrom	80	-	12	5	2	22	9	18	12
På andre vilkår	285	21	17	33	2	66	36	60	50
<b>Kjelder til oppvarming</b>									
Éi kjelde, i alt	437	14	28	39	6	93	67	111	79
Sentralvarme	43	-	2	2	1	9	16	10	3
Elektriske omnar, varmekablar e.l.	333	8	17	30	5	64	42	96	71
Omnar for flytande brensel	24	1	4	3	-	8	6	2	-
Omnar for fast brensel	37	5	5	4	-	12	3	3	5
To eller fleire kjelder, i alt	1212	54	98	112	4	258	176	305	205
Elektriske omnar og omnar for fast brensel	770	37	67	76	3	144	94	169	180
Elektriske omnar og omnar for flytande brensel	165	7	17	10	1	51	36	39	4
Omnar for fast og flytande brensel	6	1	1	-	-	3	-	-	1
Sentralvarme og éi eller fleire andre kjelder	27	-	1	3	-	7	2	11	3
Andre kombinasjonar	244	9	12	23	-	53	44	86	17
Busette i alt	4503	120	252	314	26	753	687	1422	929
Busette pr. bustad	2,7	1,8	2,0	2,1	2,6	2,1	2,8	3,4	3,3
Rom i alt	7861	287	531	667	35	1587	1239	2120	1394
Rom pr. bustad	4,8	4,2	4,2	4,4	3,5	4,5	5,1	5,1	4,9

Tabell 17. Bustader og busette. Sanitærutstyr, storleik og tilgjenge. 3. november 1990

	I alt	Sanitærutstyr			
		Med WC		Utan WC	
		Med bad	Utan bad	Med bad	Utan bad
I alt .....	1649	1561	30	22	36
<b>Talet på rom på 6 m<sup>2</sup> eller større</b>					
(kjøkken, gang, bad o.l. er <i>ikkje</i> rekna med)					
1 rom .....	62	46	5	2	9
Med kjøkken 6 m <sup>2</sup> eller større .....	28	20	2	2	4
Med kjøkken mindre enn 6 m <sup>2</sup> .....	28	23	3	-	2
Utan kjøkken .....	6	3	-	-	3
2 rom .....	184	162	5	4	13
Med kjøkken 6 m <sup>2</sup> eller større .....	124	111	2	3	8
Med kjøkken mindre enn 6 m <sup>2</sup> .....	56	47	3	1	5
Utan kjøkken .....	4	4	-	-	-
3 rom .....	256	231	8	5	12
4 rom .....	293	280	6	6	1
5 rom .....	278	269	4	4	1
6 rom .....	247	245	1	1	-
7 rom .....	158	158	-	-	-
8 rom .....	86	85	1	-	-
9 rom eller fleire .....	85	85	-	-	-
<b>Etasjeplassering. Heis</b>					
Bustader med bustadrom i					
éin etasje i alt .....	977	902	24	19	32
Kjellaretasje .....	145	132	4	5	4
Underetasje .....	70	65	2	1	2
1. etasje .....	560	534	11	7	8
2. etasje .....	181	155	7	5	14
3. etasje .....	21	16	-	1	4
4. etasje .....	-	-	-	-	-
I hus med heis .....	-	-	-	-	-
I hus utan heis .....	-	-	-	-	-
5. etasje eller høgare .....	-	-	-	-	-
I hus med heis .....	-	-	-	-	-
I hus utan heis .....	-	-	-	-	-
Bustader med bustadrom i					
fleire etasjar i alt .....	672	659	6	3	4
1. etasje og underetasje/kjellar .....	212	212	-	-	-
1. og 2. etasje .....	301	289	6	2	4
1. og 2. etasje og underetasje/kjellar .....	116	116	-	-	-
1., 2. og 3. etasje .....	20	20	-	-	-
Andre etasjekombinasjonar .....	23	22	-	1	-
Busette i alt .....	4503	4360	38	42	63
Busette pr. bustad .....	2,7	2,8	1,3	1,9	1,8
Rom i alt .....	7861	7609	97	75	80
Rom pr. bustad .....	4,8	4,9	3,2	3,4	2,2

Tabell 18. Bustader etter standarindikatorar. Busette etter alder og standardindikatorar.  
3. november 1990

	Bustader	Busette									
		I alt	0-19	20-29	30-39	40-49	50-59	60-69	70-79	80-89	90-
I alt	1649	4503	1360	733	678	501	387	410	297	130	7
<b>Hustype</b>											
Frittliggjande øinebustad eller våningshus knytt til gardsdrift	1444	4073	1258	619	623	471	346	368	276	106	6
Småhus	127	288	80	80	38	19	25	16	13	17	-
Blokk, leigegard, forretningsbygg, bygg for felleishushald e.l.	78	142	22	34	17	11	16	26	8	7	1
<b>Talet på rom. Kjøkken</b>											
1 - 2 rom	246	433	81	137	59	24	20	32	56	21	3
Med kjøkken	236	417	78	132	59	20	18	31	55	21	3
Utan kjøkken	10	16	3	5	-	4	2	1	1	-	-
3 - 4 rom	549	1319	362	245	201	114	100	130	101	62	4
5 rom eller fleire	854	2751	917	351	418	363	267	248	140	47	-
<b>Byggjeår</b>											
- 1900	68	120	6	24	9	7	6	25	30	12	1
1901 - 1960	638	1345	203	224	141	84	128	264	207	88	6
1961 - 1990	943	3038	1151	485	528	410	253	121	60	30	-
<b>Kjelder til oppvarming</b>											
Éi kjelde, i alt	437	960	236	240	131	95	97	71	57	32	1
Sentralvarme, elektriske omnar, varmekablar e.l.	376	819	211	213	122	78	82	51	38	23	1
Omnar for flytande brensel	24	52	8	10	-	7	8	12	4	3	-
Omnar for fast brensel	37	89	17	17	9	10	7	8	15	6	-
To eller fleire kjelder, i alt	1212	3543	1124	493	547	406	290	339	240	98	6
Elektriske omnar og omnar for fast brensel	770	2281	778	311	416	218	160	184	143	68	3
Elektriske omnar og omnar for flytande brensel	165	405	70	67	33	49	60	67	39	18	2
Omnar for fast og flytande brensel	6	12	-	1	-	-	-	3	6	2	-
Sentralvarme og éi eller fleire andre kjelder	27	90	27	21	8	12	13	3	5	1	-
Andre kombinasjonar	244	755	249	93	90	127	57	82	47	9	1
<b>Sanitærforhold</b>											
Har både bad og WC	1561	4360	1339	705	660	493	375	395	277	113	3
Har WC, men ikkje bad	30	38	5	6	4	1	4	2	6	7	3
Har bad, men ikkje WC	22	42	7	7	7	3	5	5	2	5	1
Har verken bad eller WC	36	63	9	15	7	4	3	8	12	5	-
<b>Etasjeplassering. Hels</b>											
Bustader med bustadrom i éin etasje i alt	977	2377	636	453	354	246	218	212	166	86	6
1. etasje, kjøllaretasje eller underetasje	775	1948	537	360	289	214	171	177	128	67	5
2. etasje eller høgare	202	429	99	93	65	32	47	35	38	19	1
I hus med heis	-	-	-	-	-	-	-	-	-	-	-
I hus utan heis	202	429	99	93	65	32	47	35	38	19	1
Bustader med bustadrom i fleire etasjar	672	2126	724	280	324	255	169	198	131	44	1
<b>Plan i bustaden</b>											
Bustader med kjøkken, bad, WC på minst eitt bustadrom på eitt plan	1482	4166	1288	676	632	476	363	371	254	103	3
<b>Elge-/leigeform</b>											
Eigd i alt	1258	3695	1160	471	563	455	349	366	231	96	4
Privat	1215	3583	1124	458	549	437	337	357	226	91	4
Gjennom burettslag e.l.	43	112	36	13	14	18	12	9	5	5	-
Leigd	391	808	200	262	115	46	38	44	66	34	3
<b>Talet på busette</b>											
1	445	445	13	99	66	32	38	57	82	54	4
2	407	814	50	103	56	51	112	219	161	59	3
3	271	813	176	193	109	89	114	90	38	4	-
4	291	1164	468	190	234	152	77	31	7	5	-
5	169	845	422	99	166	110	34	7	6	1	-
6 eller fleire	66	422	231	49	47	67	12	6	3	7	-



Tabell 19. Hushald, familiar og personar, etter hushaldstype<sup>1</sup>. Hushald etter hushaldstype<sup>1</sup> og talet på familiar i hushaldet/yrkesaktivitet i hushaldet/eigeform/talet på rom i bustaden og kjøkken. 3. november 1990

	I alt	Eierson- hushald	Fleirpersonhushald utan barn			Fleirpersonhushald med barn			
			I alt	2 per- sonar	3 per- sonar eller fleire	I alt	1 barn	2 barn	3 barn eller fleire
Personar i alt	4503	445	1446	738	708	2612	882	870	860
Familiar i alt	1848	445	671	421	250	732	319	241	172
Hushald i alt	1649	445	573	369	204	631	260	211	160
<b>Talet på familiar i hushaldet</b>									
1 familie	1464	445	479	317	162	540	206	184	150
2 familiar	171	-	90	52	38	81	49	24	8
3 familiar	14	-	4	-	4	10	5	3	2
4 familiar eller fleire	-	-	-	-	-	-	-	-	-
<b>Yrkesaktivitet. Talet på yrkesaktive i veka</b>									
Hushald utan yrkesaktive	516	267	182	168	14	67	39	16	12
Hushald med 1 yrkesaktiv	589	178	176	117	59	235	91	83	61
Heiltid <sup>2</sup>	490	160	121	74	47	209	80	74	55
Deltid	99	18	55	43	12	26	11	9	6
Hushald med 2 yrkesaktive	427	-	164	84	80	263	84	103	76
Begge på heiltid	202	-	90	46	44	112	44	40	28
Ein på heiltid	215	-	68	33	35	147	38	62	47
Ingen på heiltid	10	-	6	5	1	4	2	1	1
Hushald med 3 yrkesaktive	90	-	42	-	42	48	34	7	7
Alle på heiltid	35	-	18	-	18	17	14	2	1
To på heiltid	39	-	18	-	18	21	15	2	4
Ein på heiltid	15	-	5	-	5	10	5	3	2
Ingen på heiltid	1	-	1	-	1	-	-	-	-
Hushald med 4 yrkesaktive og over	27	-	9	-	9	18	12	2	4
<b>Eige-/leigeform</b>									
Eigd i alt	1258	259	480	305	175	519	192	178	149
Privat	1215	244	466	298	168	505	188	173	144
Gjennom burettslag e.l.	43	15	14	7	7	14	4	5	5
Leigd i alt	391	186	93	64	29	112	68	33	11
Som tenestebustad	26	18	1	1	-	7	5	1	1
For eit avgrensa tidsrom	80	42	16	12	4	22	11	8	3
På andre vilkår	285	126	76	51	25	83	52	24	7
<b>Talet på rom. Kjøkken</b>									
1 rom	62	49	6	4	2	7	4	3	-
Med kjøkken 6 m <sup>2</sup> eller større	28	21	4	3	1	3	1	2	-
Med kjøkken mindre enn 6 m <sup>2</sup>	28	22	2	1	1	4	3	1	-
Utan kjøkken	6	6	-	-	-	-	-	-	-
2 rom	184	98	48	37	11	38	25	9	4
Med kjøkken 6 m <sup>2</sup> eller større	124	63	36	28	8	25	16	9	-
Med kjøkken mindre enn 6 m <sup>2</sup>	56	32	12	9	3	12	9	-	3
Utan kjøkken	4	3	-	-	-	1	-	-	1
3 rom	256	103	80	62	18	73	42	26	5
4 rom	293	80	96	66	30	117	48	42	27
5 rom	278	51	125	86	39	102	41	38	23
6 rom	247	35	100	62	38	112	46	33	33
7 rom	158	18	64	29	35	76	32	19	25
8 rom	86	6	31	16	15	49	12	17	20
9 rom eller fleire	85	5	23	7	16	57	10	24	23

<sup>1</sup> I denne tabellen er barn (ugitte heimebuande) 18 år og over haldne utanfor ved grupperinga av hushald etter type. Hushald som har barn berre i alderen 18 år og over, er derfor rekna som fleirpersonhushald utan barn. <sup>2</sup> Heiltid er *samla* avtala/vanleg arbeidstid på 30 timar eller meir i veka (alle arbeidsforhold).

Tabell 20. Hushald, familiar og personar, etter hushaldsstorleik/hushaldstype. Absolutte tal og prosent.  
3. november 1990

	Absolutte tal			Prosent		
	Personar	Familiar	Hushald	Personar	Familiar	Hushald
I alt .....	4503	1848	1649	100,0	100,0	100,0
<b>Hushaldsstorleik</b>						
1 person .....	445	445	445	9,9	24,1	27,0
2 personar .....	814	459	407	18,1	24,8	24,7
3 personar .....	813	324	271	18,1	17,5	16,4
4 personar .....	1164	336	291	25,8	18,2	17,6
5 personar eller fleire .....	1267	284	235	28,1	15,4	14,3
<b>Hushaldstype</b>						
Éinpersonhushald .....	445	445	445	9,9	24,1	27,0
<b>Alder</b>						
- 24 .....	61	61	61	1,4	3,3	3,7
25 - 34 .....	91	91	91	2,0	4,9	5,5
35 - 44 .....	47	47	47	1,0	2,5	2,9
45 - 69 .....	106	106	106	2,4	5,7	6,4
70 - 79 .....	82	82	82	1,8	4,4	5,0
80 - 84 .....	28	28	28	0,6	1,5	1,7
85 - 89 .....	26	26	26	0,6	1,4	1,6
90 - .....	4	4	4	0,1	0,2	0,2
Fleirpersonhushald utan barn <sup>1</sup> .....	1446	671	573	32,1	36,3	34,7
<b>Alder eldste person</b>						
- 24 .....	20	20	10	0,4	1,1	0,6
25 - 34 .....	62	44	31	1,4	2,4	1,9
35 - 44 .....	67	33	28	1,5	1,8	1,7
45 - 69 .....	863	349	316	19,2	18,9	19,2
70 - 79 .....	301	151	132	6,7	8,2	8,0
80 - 84 .....	69	40	30	1,5	2,2	1,8
85 - 89 .....	60	31	24	1,3	1,7	1,5
90 - .....	4	3	2	0,1	0,2	0,1
Fleirpersonhushald med barn <sup>1</sup> .....	2612	732	631	58,0	39,6	38,3
<b>Alder yngste barn</b>						
0 - 6 .....	1434	402	342	31,8	21,8	20,7
7 - 15 .....	909	251	219	20,2	13,6	13,3
16 - 17 .....	269	79	70	6,0	4,3	4,2
<b>Talet på barn i hushaldet</b>						
1 barn .....	882	319	260	19,6	17,3	15,8
2 barn .....	870	241	211	19,3	13,0	12,8
3 barn .....	640	133	126	14,2	7,2	7,6
4 barn eller fleire .....	220	39	34	4,9	2,1	2,1

<sup>1</sup> I denne tabellen er barn (ugifte heimebuande) 18 år og over haldne utanfor ved grupperinga av hushald etter type. Hushald som har barn berre i alderen 18 år og over, er derfor rekna som fleirpersonhushald utan barn.

Tabell 21. Hushald etter hushaldstype<sup>1</sup> og disponering av personbil/sortering av avfall. 3. november 1990

	I alt	Hushald med barn	Hushald utan barn					
			I alt	Alder eldste person				
				-24	25-44	45-69	70-79	80-
I alt .....	1649	631	1018	71	197	422	214	114
<b>Disponering av personbil</b>								
1 bil .....	1010	405	605	42	136	250	120	57
2 bilar .....	313	177	136	5	21	85	19	6
3 bilar eller fleire .....	34	15	19	-	-	17	2	-
Hushaldet disponerer ikkje bil .....	292	34	258	24	40	70	73	51
<b>Sortering av avfall (kjødesortering)</b>								
Hushaldet sorterer avfall, i alt .....	1172	509	663	19	90	323	158	73
Papir <sup>2</sup> .....	1102	477	625	18	84	308	146	69
Glas <sup>2</sup> .....	708	327	381	11	51	184	91	44
Batteri <sup>2</sup> .....	657	305	352	7	44	179	88	34
Måling, lakk, olje ø.l. <sup>2</sup> .....	86	33	53	1	7	31	11	3
Anna avfall <sup>2</sup> .....	527	183	344	4	26	192	82	40
Hushaldet sorterer ikkje avfall .....	477	122	355	52	107	99	56	41

<sup>1</sup> I denne tabellen er barn (ugifte heimebuande) 18 år og over halde utanfor ved grupperinga av hushald etter type. Hushald som har barn berre i alderen 18 år og over, er derfor rekna som hushald utan barn. <sup>2</sup> Nokre hushald sorterer fleire typar avfall. Derfor blir summen av hushald etter avfallstype større enn talet på hushald som sorterer avfall i alt.

Tabell 22. Familiar i privathushald etter familietype. Personar etter alder og familietype. 3. november 1990

Alder	I alt	Einsleg	Ektepar utan ugifte barn	Ektepar med ugifte barn	Mor med barn	Far med barn
<b>Familiar</b>						
I alt .....	1848	669	307	653	189	30
<b>Personar</b>						
I alt .....	4503	669	614	2676	472	72
0 - 4 .....	349	2	-	275	72	-
5 - 9 .....	302	2	-	253	43	4
10 - 14 .....	328	1	-	272	46	9
15 - 19 .....	381	24	1	294	52	10
20 - 24 .....	374	90	11	206	60	7
25 - 29 .....	359	94	21	180	57	7
30 - 34 .....	341	58	20	224	31	8
35 - 39 .....	337	44	10	260	18	5
40 - 44 .....	282	27	16	213	21	5
45 - 49 .....	219	20	19	154	23	3
50 - 54 .....	194	32	37	112	12	1
55 - 59 .....	193	22	68	92	8	3
60 - 64 .....	212	33	95	73	5	6
65 - 69 .....	198	43	112	36	5	2
70 - 74 .....	174	55	89	23	7	-
75 - 79 .....	123	46	66	8	2	1
80 - 84 .....	78	39	32	1	6	-
85 - 89 .....	52	32	15	-	4	1
90 - .....	7	5	2	-	-	-

Tabell 23. Hovudtal for par og personar i par. 3. november 1990

	I alt	Gifte		Sambuande		
		I alt	Utan barn <sup>1</sup>	Med barn <sup>1</sup>	I alt	Utan barn <sup>1</sup>
<b>Par</b>						
I alt						
<b>Talet på barn i hushaldet<sup>1</sup></b>						
0						
1						
2						
3						
4						
5 og over						
<b>Yrkesaktiviteten til paret i veka 27. oktober - 2. november 1990</b>						
Ingen yrkesaktiv						
Ein yrkesaktiv						
Begge yrkesaktive						
<b>Personar</b>						
I alt						
<b>Alder</b>						
0 - 19						
20 - 29						
30 - 39						
40 - 49						
50 - 59						
60 - 69						
70 -						
<b>Høgste utdanning</b>						
Barne- og ungdomsskolenivå						
Gymnasnivå						
Universitets- og høgskolenivå						
Uoppgitt, inga utdanning eller utdanning på førskolenivå						

Tala i denne tabellen er ikkje ferdige. Tabellen, som vil bli utarbeidd seinare, kan ein få ved å vende seg til Statistisk sentralbyrå, Folketeljingskontoret.

<sup>1</sup> I denne tabellen er barn (ugifte heimebuande) 18 år og over haldne utanfor ved grupperinga av hushald etter type. Par som har barn berre i alderen 18 år og over, er derfor rekna som par utan barn.

Tabell 24. Barn 0-17 år etter alder, familietype og mors/fars yrkesaktivitet i veka 27. oktober - 2. november 1990

Alder	I alt	Ektepar med barn			Mor med barn		Far med barn	
		Ingen av foreldra yrkesaktive	Ein av foreldra yrkesaktiv	Begge foreldra yrkesaktive	Mor ikkje yrkesaktiv	Mor yrkesaktiv	Far ikkje yrkesaktiv	Far yrkesaktiv
I alt <sup>1</sup>	1200	55	379	554	120	74	3	15
0	75	3	29	20	16	7	-	-
1	54	6	30	11	7	-	-	-
2	71	4	28	26	9	4	-	-
3	76	5	31	27	10	3	-	-
4	71	6	21	28	11	5	-	-
5	63	2	17	32	10	2	-	-
6	60	3	26	22	6	2	-	1
7	60	3	17	32	5	3	-	-
8	57	-	14	31	6	4	-	2
9	60	2	23	29	3	2	-	1
10	66	2	20	34	3	6	-	1
11	64	2	17	32	6	5	1	1
12	75	2	18	43	4	5	1	2
13	61	2	17	33	5	3	-	1
14	61	2	21	27	3	6	-	2
15	63	3	14	32	4	7	1	2
16	73	5	15	43	7	3	-	-
17	90	3	21	52	5	7	-	2

<sup>1</sup> Barn 0-17 år i alt er ikkje det same som personar 0-17 år i alt. Sjå tekstdelen, pkt. 4.1.

Tabell 25. Personar 67 år og over. Alder, talet på personar i hushaldet, hushaldstype og indikatorar for bustadstandard. 3. november 1990

	I alt	67 - 69 år		70 - 79 år		80 - 89 år		90 år og over	
		Bur aleine	Bur med fleire	Bur aleine	Bur med fleire	Bur aleine	Bur med fleire	Bur aleine	Bur med fleire
I alt .....	591	20	103	82	220	54	97	4	11
I fælleshushald .....	35	-	1	-	5	-	21	-	8
I privathushald i alt .....	556	20	102	82	215	54	76	4	3
<b>Hustype</b>									
Frittliggjande einobustad eller våningshus knytt til gardsdrift .....	495	14	93	75	201	41	65	3	3
Småhus .....	37	5	2	5	8	10	7	-	-
Blokk, leigegard, forretningsbygg, bygg for fælleshushald e.l. ....	24	1	7	2	6	3	4	1	-
<b>Talet på rom. Kjøkken</b>									
1 - 2 rom .....	88	2	6	31	25	8	13	1	2
Med kjøkken .....	87	2	6	30	25	8	13	1	2
Utan kjøkken .....	1	-	-	1	-	-	-	-	-
3 - 4 rom .....	213	11	35	28	73	33	29	3	1
5 rom eller fleire .....	255	7	61	23	117	13	34	-	-
<b>Byggeår</b>									
- 1900 .....	53	1	9	5	25	7	5	1	-
1901 - 1960 .....	387	13	73	58	149	38	50	3	3
1961 - 1990 .....	116	6	20	19	41	9	21	-	-
<b>Kjelder til oppvarming</b>									
Éi kjelde, i alt .....	110	6	14	20	37	20	12	1	-
Sentralvarme, elektriske omnar, varmekablar e.l. ....	76	6	8	17	21	13	10	1	-
Omnar for flytande brensel .....	11	-	4	-	4	3	-	-	-
Omnar for fast brensel .....	23	-	2	3	12	4	2	-	-
To eller fleire kjelder, i alt .....	446	14	88	62	178	34	64	3	3
Sentralvarme og éi eller fleire andre kjelder .....	6	-	-	-	5	-	1	-	-
Andre kombinasjonar .....	440	14	88	62	173	34	63	3	3
<b>Sanitærforhold</b>									
Har både bad og WC .....	507	18	96	70	207	43	70	2	1
Har WC, men ikkje bad .....	18	1	1	5	1	7	-	1	2
Har bad, men ikkje WC .....	11	1	2	1	1	1	4	1	-
Har verken bad eller WC .....	20	-	3	6	6	3	2	-	-
<b>Etasjeplassering. Heis</b>									
Bustader med bustadrom i éin etasje i alt .....	318	13	47	58	108	41	45	3	3
1. etasje, kjellaretasje eller underetasje .....	249	10	39	44	84	33	34	2	3
2. etasje eller høgare .....	69	3	8	14	24	8	11	1	-
I hus med heis .....	-	-	-	-	-	-	-	-	-
I hus utan heis .....	69	3	8	14	24	8	11	1	-
Bustader med bustadrom i fleire etasjar .....	238	7	55	24	107	13	31	1	-
<b>Plan i bustaden</b>									
Bustader med kjøkken, bad, WC og minst eitt bustadrom på eitt plan .....	468	16	92	66	188	40	63	2	1
<b>Eige-/leigeform</b>									
Eigd i alt .....	438	16	91	50	181	32	64	1	3
Privat .....	426	15	90	47	179	29	62	1	3
Gjennom burettslag e.l. ....	12	1	1	3	2	3	2	-	-
Leigd .....	118	4	11	32	34	22	12	3	-

Tabell 26. Folkemengd etter alder, kjønn og type bustadstrøk/grunnkrins. 3. november 1990

	I alt	Alder										
		0-6	7-15	16-19	20-24	25-29	30-49	50-59	60-66	67-69	70-79	80-
Kommunen	4538	472	571	317	374	359	1179	387	288	123	302	166
Menn	2311	244	279	175	206	188	648	187	141	54	135	54
Kvinner	2227	228	292	142	168	171	531	200	147	69	167	112
<b>Type bustadstrøk og kjønn</b>												
<b>Tettstader</b>												
Tettbygde strøk	3850	407	489	265	322	307	1008	320	234	102	255	141
Menn	1954	207	240	148	173	162	552	160	113	42	113	44
Kvinner	1896	200	249	117	149	145	456	160	121	60	142	97
6061 Hjørungavåg	702	77	93	45	63	63	182	73	36	16	38	16
Menn	367	41	47	32	34	33	96	35	18	7	19	5
Kvinner	335	36	46	13	29	30	86	38	18	9	19	11
6062 Hareid	2830	301	366	196	237	226	753	217	164	74	185	111
Menn	1429	150	180	100	130	119	418	109	80	29	80	34
Kvinner	1401	151	186	96	107	107	335	108	84	45	105	77
6063 Brandal	318	29	30	24	22	18	73	30	34	12	32	14
Menn	158	16	13	16	9	10	38	16	15	6	14	5
Kvinner	160	13	17	8	13	8	35	14	19	6	18	9
Spreittbygde strøk	688	65	82	52	52	52	171	67	54	21	47	25
Menn	357	37	39	27	33	26	96	27	28	12	22	10
Kvinner	331	28	43	25	19	26	75	40	26	9	25	15
Uoppgitt	-	-	-	-	-	-	-	-	-	-	-	-
<b>Delområde, grunnkrins og kjønn</b>												
01 Hjørungvåg	921	103	112	63	80	85	227	104	53	22	49	23
Menn	492	62	57	45	46	42	123	47	28	10	24	8
Kvinner	429	41	55	18	34	43	104	57	25	12	25	15
0101 Liavågen	539	58	74	40	50	46	143	58	28	8	26	8
Menn	287	33	38	29	28	23	77	28	14	5	12	-
Kvinner	252	25	36	11	22	23	66	30	14	3	14	8
0102 Hjørungnes-Åsen-Overå	212	21	25	14	17	18	55	17	11	8	17	9
Menn	108	10	13	10	9	10	27	8	4	2	10	5
Kvinner	104	11	12	4	8	8	28	9	7	6	7	4
0103 Øvreid-Alme	170	24	13	9	13	21	29	29	14	6	6	6
Menn	97	19	6	6	9	9	19	11	10	3	2	3
Kvinner	73	5	7	3	4	12	10	18	4	3	4	3
02 Hareid	2317	210	243	158	200	189	576	202	170	68	186	115
Menn	1165	102	114	82	107	107	327	104	81	30	76	35
Kvinner	1152	108	129	76	93	82	249	98	89	38	110	80
0201 Plassane	48	1	7	5	2	2	11	6	7	3	3	1
Menn	25	-	4	2	2	2	6	3	3	2	1	-
Kvinner	23	1	3	3	-	-	5	3	4	1	2	1
0202 Brubakken	312	35	28	13	36	36	84	37	14	6	17	6
Menn	168	20	17	5	20	21	48	20	6	2	6	3
Kvinner	144	15	11	8	16	15	36	17	8	4	11	3
0203 Indre Hareid	354	35	32	19	41	40	86	24	23	11	29	14
Menn	200	18	11	12	29	27	56	13	8	6	14	6
Kvinner	154	17	21	7	12	13	30	11	15	5	15	8
0204 Ytre Hareid	764	59	86	64	58	40	194	52	49	22	74	66
Menn	355	27	40	31	30	21	104	27	24	8	29	14
Kvinner	409	32	46	33	28	19	90	25	25	14	45	52
0205 Korsnes-Håbakk	338	30	38	26	24	28	87	34	25	10	26	10
Menn	170	12	20	13	13	14	49	18	13	3	11	4
Kvinner	168	18	18	13	11	14	38	16	12	7	15	6
0206 Holstad-Gjerde	79	9	10	5	9	6	17	13	8	-	2	-
Menn	33	5	2	1	1	2	10	4	7	-	1	-
Kvinner	46	4	8	4	8	4	7	9	1	-	1	-
0207 Grimstad	83	11	9	2	8	15	18	4	9	3	1	3
Menn	45	4	5	2	3	8	12	2	5	2	-	2
Kvinner	38	7	4	-	5	7	6	2	4	1	1	1
0208 Brandal-Indredal	169	14	18	13	10	13	39	16	19	4	17	6
Menn	82	8	8	9	3	6	21	8	9	2	6	2
Kvinner	87	6	10	4	7	7	18	8	10	2	11	4
0209 Brandal-Kvitnes	170	16	15	11	12	9	40	16	16	9	17	9
Menn	87	8	7	7	6	6	21	9	6	5	8	4
Kvinner	83	8	8	4	6	3	19	7	10	4	9	5
03 Bigset	1300	159	216	96	94	85	376	81	65	33	67	28
Menn	654	80	108	48	53	39	198	36	32	14	35	11
Kvinner	646	79	108	48	41	46	178	45	33	19	32	17
0301 Snipsøyrdalen	207	20	27	13	18	13	55	23	9	5	13	11
Menn	103	8	11	4	12	8	30	11	6	2	6	5
Kvinner	104	12	16	9	6	5	25	12	3	3	7	6
0302 Røyset	145	14	25	12	9	6	44	2	16	4	9	4
Menn	67	5	10	7	5	2	23	1	5	3	5	1
Kvinner	78	9	15	5	4	4	21	1	11	1	4	3

Tabell 26 (framh.). Folkemengd etter alder, kjønn og type bustadstrøk/grunnkrins. 3. november 1990

	I alt	Alder										
		0-6	7-15	16-19	20-24	25-29	30-49	50-59	60-66	67-69	70-79	80-
<b>Delområde, grunnkrins og kjønn (framh.)</b>												
0303 Rise .....	80	4	6	8	6	7	18	7	11	3	10	-
Menn .....	44	3	5	3	2	5	10	1	7	2	6	-
Kvinner .....	36	1	1	5	4	2	8	6	4	1	4	-
0304 Bigset .....	455	59	85	39	27	33	147	27	7	12	14	5
Menn .....	232	29	44	23	15	14	76	14	4	3	8	2
Kvinner .....	223	30	41	16	12	19	71	13	3	9	6	3
0305 Bjåstad .....	180	25	39	9	14	10	51	6	4	4	12	6
Menn .....	91	15	17	7	5	6	27	4	-	1	6	3
Kvinner .....	89	10	22	2	9	4	24	2	4	3	6	3
0306 Geilane .....	233	37	34	15	20	16	61	16	18	5	9	2
Menn .....	117	20	21	4	14	4	32	5	10	3	4	-
Kvinner .....	116	17	13	11	6	12	29	11	8	2	5	2
Uoppgitt .....	-	-	-	-	-	-	-	-	-	-	-	-

Tabell 27. Yrkesaktive 16 år og over i året, etter næring, kjønn og type bustadstrøk/grunnkrins.  
3. november 1990

	I alt	Jordbruk, skogbruk, fiske og fangst	Oljeutvinning og bergverksdrift	Industri	Kraft- og vassforsyning	Byggje- og anleggsverksemd	Varehandel, hotell- og restauranterverksemd	Transport, lagring, post- og telekommunikasjonar	Bank-, finansierings- og forsikringsverksemd, eigeidomsdrift og forretningsmessig tenesteyting	Offentleg, sosial og privat tenesteyting
Kommunen	2125	214	13	625	29	150	273	198	94	529
Menn	1296	172	13	475	27	143	99	161	49	157
Kvinner	829	42	-	150	2	7	174	37	45	372
<b>Type bustadstrøk og kjønn</b>										
<b>Tettstader</b>										
Tettbygde strøk	1791	163	13	517	26	122	230	175	85	460
Menn	1094	137	13	389	24	117	87	145	47	135
Kvinner	697	26	-	128	2	5	143	30	38	325
6061 Hjørungavåg	338	33	2	131	7	12	32	31	16	74
Menn	207	25	2	98	6	12	11	23	9	21
Kvinner	131	8	-	33	1	-	21	8	7	53
6062 Hareid	1322	119	8	356	17	103	181	122	63	353
Menn	806	104	8	267	16	98	69	102	35	107
Kvinner	516	15	-	89	1	5	112	20	28	246
6063 Brandal	131	11	3	30	2	7	17	22	6	33
Menn	81	8	3	24	2	7	7	20	3	7
Kvinner	50	3	-	6	-	-	10	2	3	26
Spreittbygde strøk	334	51	-	108	3	28	43	23	9	69
Menn	202	35	-	86	3	26	12	16	2	22
Kvinner	132	16	-	22	-	2	31	7	7	47
Uoppgift	-	-	-	-	-	-	-	-	-	-
<b>Delområde, grunnkrins og kjønn</b>										
01 Hjørungvåg	445	58	2	173	9	13	43	39	19	89
Menn	277	43	2	133	8	13	14	28	10	26
Kvinner	168	15	-	40	1	-	29	11	9	63
0101 Liavågen	267	25	1	104	6	10	23	25	11	62
Menn	163	20	1	78	5	10	7	19	7	16
Kvinner	104	5	-	26	1	-	16	6	4	46
0102 Hjørungnes-Åsen-Overå	92	13	1	36	1	2	11	7	5	16
Menn	59	9	1	27	1	2	5	5	2	7
Kvinner	33	4	-	9	-	-	6	2	3	9
0103 Øvreid-Alme	86	20	-	33	2	1	9	7	3	11
Menn	55	14	-	28	2	1	2	4	1	3
Kvinner	31	6	-	5	-	-	7	3	2	8
02 Hareid	1080	104	10	276	17	81	165	106	49	272
Menn	662	88	10	211	16	76	63	90	27	81
Kvinner	418	16	-	65	1	5	102	16	22	191
0201 Plassane	21	1	-	7	1	1	7	3	-	1
Menn	14	1	-	5	1	1	2	3	-	1
Kvinner	7	-	-	2	-	-	5	-	-	-
0202 Brubakken	163	20	1	54	1	13	20	14	3	37
Menn	101	17	1	41	1	12	9	11	2	7
Kvinner	62	3	-	13	-	1	11	3	1	30
0203 Indre Hareid	183	28	4	45	1	18	35	7	5	40
Menn	127	27	4	36	1	18	14	7	5	15
Kvinner	56	1	-	9	-	-	21	-	-	25
0204 Ytre Hareid	325	22	2	88	9	20	44	34	26	80
Menn	192	17	2	68	8	17	15	26	13	26
Kvinner	133	5	-	20	1	3	29	8	13	54
0205 Korsnes-Håbakk	160	12	-	33	3	12	28	18	7	47
Menn	96	12	-	24	3	12	11	15	2	17
Kvinner	64	-	-	9	-	-	17	3	5	30
0206 Holstad-Gjerde	42	5	-	7	-	3	10	2	2	13
Menn	18	3	-	5	-	2	3	2	2	1
Kvinner	24	2	-	2	-	1	7	-	-	12
0207 Grimstad	45	5	-	11	-	6	3	4	-	16
Menn	27	3	-	8	-	6	1	4	-	5
Kvinner	18	2	-	3	-	-	2	-	-	11
0208 Brandal-Indredal	75	4	1	18	2	5	10	15	4	16
Menn	47	3	1	15	2	5	5	13	1	2
Kvinner	28	1	-	3	-	-	5	2	3	14
0209 Brandal-Kvitnes	66	7	2	13	-	3	8	9	2	22
Menn	40	5	2	9	-	3	3	9	2	7
Kvinner	26	2	-	4	-	-	5	-	-	15



Tabell 27 (framh.). Yrkesaktive 16 år og over i året, etter næring, kjønn og type bustadstrøk/grunnkrins.  
3. november 1990

	I alt	Jord- bruk, skog- bruk, fiske og fangst	Oljeut- vinning og berg- verks- drift	Industri	Kraft- og vass- for- syning	Byggje- og anleggs- verk- semd	Vare- handel, hotell- og restau- rant- verk- semd	Transport, lagring, post- og telekom- munika- sjonar	Bank-, finan- sierings- og forsikrings- verksemd, eigedoms- drift og forretnings- messig teneste- yting	Offent- leg, sosial og privat tenes- tøyting
<b>Delområde, grunnkrins og kjønn (framh.)</b>										
03 Bigset .....	600	52	1	176	3	56	65	53	26	168
Menn .....	357	41	1	131	3	54	22	43	12	50
Kvinner .....	243	11	-	45	-	2	43	10	14	118
0301 Snipsørdalen .....	103	12	-	33	1	17	15	4	2	19
Menn .....	63	8	-	25	1	16	4	4	-	5
Kvinner .....	40	4	-	8	-	1	11	-	2	14
0302 Røyset .....	63	10	-	21	-	3	4	5	-	20
Menn .....	35	7	-	17	-	3	-	3	-	5
Kvinner .....	28	3	-	4	-	-	4	2	-	15
0303 Rise .....	44	2	-	10	-	4	10	4	4	10
Menn .....	23	-	-	8	-	3	4	2	1	5
Kvinner .....	21	2	-	2	-	1	6	2	3	5
0304 Bigset .....	212	17	-	54	1	23	26	24	11	56
Menn .....	128	16	-	42	1	23	11	19	4	12
Kvinner .....	84	1	-	12	-	-	15	5	7	44
0305 Bjåstad .....	70	3	1	19	-	5	4	8	5	25
Menn .....	45	3	1	15	-	5	1	8	4	8
Kvinner .....	25	-	-	4	-	-	3	-	1	17
0306 Geilane .....	108	8	-	39	1	4	6	8	4	38
Menn .....	63	7	-	24	1	4	2	7	3	15
Kvinner .....	45	1	-	15	-	-	4	1	1	23
Uoppgitt .....	-	-	-	-	-	-	-	-	-	-

Tabell 28. Privathushald. Utvalde kjenneteikn for bustadstandard, og disponering av personbil.  
 Bustadstrøk/grunnkrins. 3. november 1990

	Alle privat- hushald	Bustaden har både bad og WC	Kjøkken 6 m <sup>2</sup> eller større	Bustaden bygd etter 1960	Hushaldet eig bustaden	Hushaldet dispo- nerer bil	Bustad- romma er på eitt plan	Bustaden ligg i 2. et. eller høgare og huset har ikkje heis
Kommunen .....	1649	1561	1475	943	1258	1357	1482	209
<b>Type bustadstrøk</b>								
<b>Tettstader</b>								
Tettbygde strøk .....	1411	1339	1256	813	1059	1154	1272	191
6061 Hjørungavåg .....	254	245	220	160	184	216	234	36
6062 Hareid .....	1033	976	926	610	773	848	925	139
6063 Brandal .....	124	118	110	43	102	90	113	16
Spreittbygde strøk .....	238	222	219	130	199	203	210	18
Uoppgitt .....	-	-	-	-	-	-	-	-
<b>Delområde og grunnkrins</b>								
01 Hjørungvåg .....	332	314	289	199	248	282	300	40
0101 Liavågen .....	193	186	168	121	143	168	179	32
0102 Hjørungnes-Åsen-Overå ..	76	70	65	46	53	58	66	6
0103 Øvreid-Alme .....	63	58	56	32	52	56	55	2
02 Hareid .....	909	853	807	461	665	711	804	136
0201 Plassane .....	16	15	15	11	14	11	15	1
0202 Brubakken .....	118	111	108	72	88	96	107	19
0203 Indre Hareid .....	172	154	147	82	111	119	140	29
0204 Ytre Hareid .....	279	264	247	159	204	225	247	39
0205 Korsnes-Håbakk .....	134	129	121	61	101	115	123	17
0206 Holstad-Gjerde .....	23	23	23	15	20	23	23	5
0207 Grimstad .....	32	29	27	12	16	25	26	7
0208 Brandal-Indredal .....	67	66	57	27	56	52	63	11
0209 Brandal-Kvitnes .....	68	62	62	22	55	45	60	8
03 Bigset .....	408	394	379	283	345	364	378	33
0301 Snipsørdalen .....	65	63	62	39	54	58	56	6
0302 Røyset .....	50	47	47	25	44	42	45	3
0303 Rise .....	29	28	27	18	24	28	28	2
0304 Bigset .....	136	133	127	112	114	125	131	10
0305 Bjåstad .....	57	56	53	39	45	46	54	6
0306 Geilane .....	71	67	63	50	64	65	64	6
Uoppgitt .....	-	-	-	-	-	-	-	-



Utsnitt av kringskart

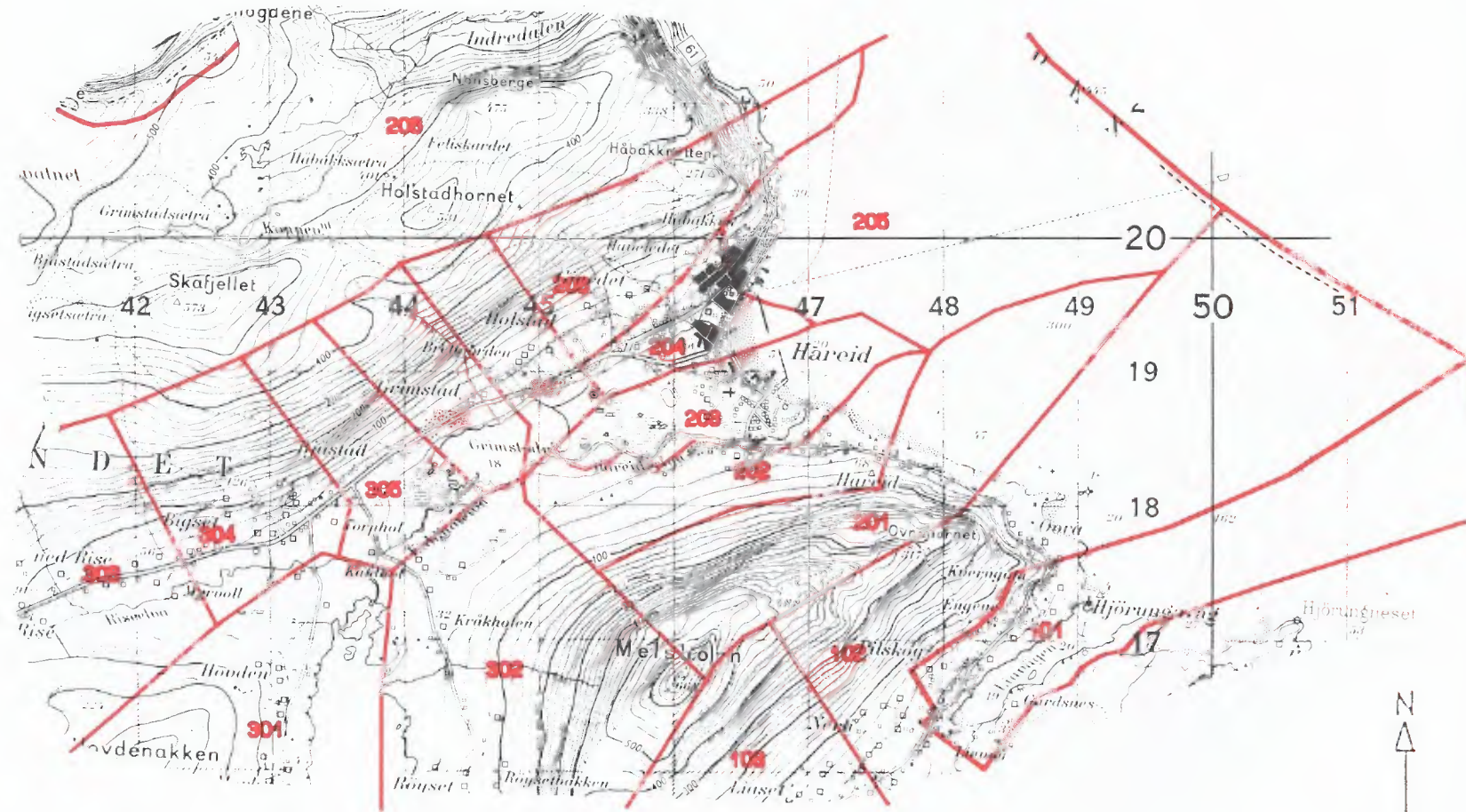

Kartgrunnlag M ca. 1:50 000  
Løyvenr. 74/91 Statens kartverk



Avgrensning av Hareid tettstad

Avgrensning av Hjørungavåg tettstad

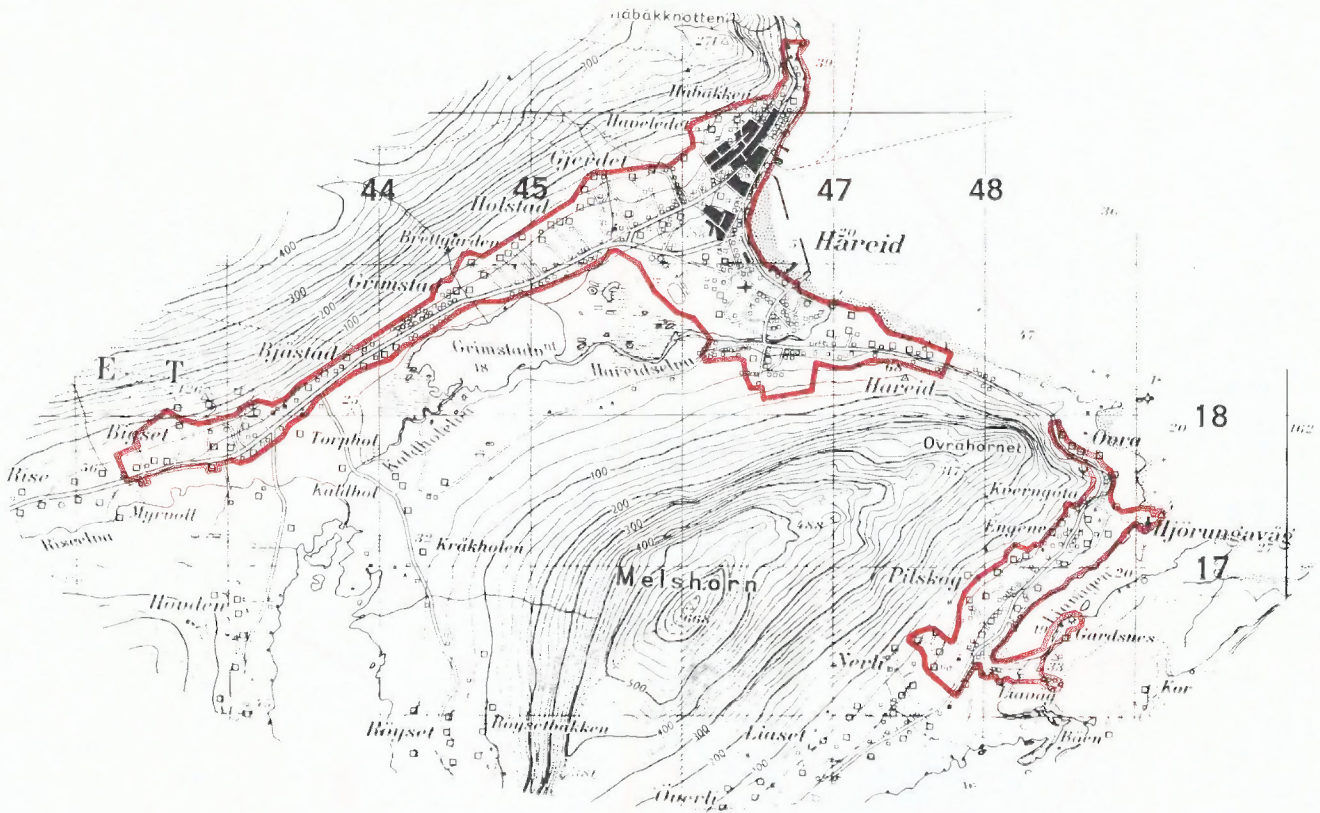

Avgrensning av Brandal tettstad

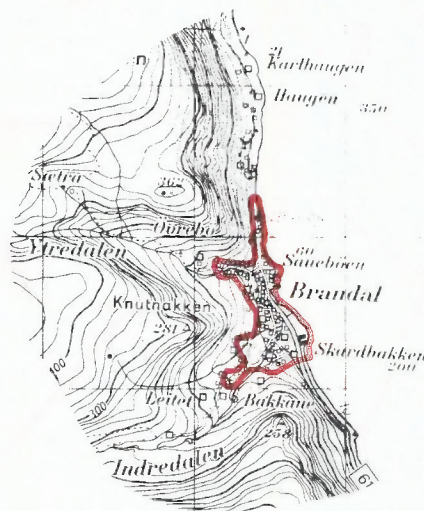

Kartgrunnlag M ca. 1:50 000  
Løyvenr. 74/91 Statens kartverk





**FoB 90**

Folke- og bustadteljing 1990 blir gjennomført av Statistisk sentralbyrå

Oppgåvene er undergitt teleplikt. Dei vil berre bli nytta til å utarbeide statistikk og vil bli oppbevarte på ein trygg måte.

**VIKTIG:**

Bruk helst blyant eller blå/svart kulepenn

Slik:

Ikkje slik:



**1 Kven bur du saman med i leilegheita?**  
Rettleiinga fortel kva vi meiner med ei leilegheit. Set fleire kryss om nødvendig.

- |                                      |  |
|--------------------------------------|--|
| <input type="checkbox"/> Ingen       | <input type="checkbox"/> Sysken  |
| <input type="checkbox"/> Ektemake    | <input type="checkbox"/> Svigerforeldre, svigerinne, svoger, svigerbarn, tante, onkel, niese, nevø |
| <input type="checkbox"/> Sambuar     | <input type="checkbox"/> Besteforeldre, barnebarn  |
| <input type="checkbox"/> Dotter, son | <input type="checkbox"/> Andre personar  |
| <input type="checkbox"/> Mor, far    |  |

**2 Hadde du inntektsgivande arbeid i minst 100 timar i året frå 3. nov. 1989 til 2. nov. 1990?**

Arbeid som ulønt familiemedlem i familiebedrift blir også rekna som inntektsgivande arbeid (t.d. butikk, gardsbruk).

- Ja  Nei

**!** Svare du nei her, skal du ikkje fylle ut resten av denne sida.

**3 Kor mange månader hadde du heiltids- og/eller deltidsarbeid i året frå 3. nov. 1989 til 2. nov. 1990?**  
Sjå rettleiinga.

Heiltid: ..... månader

Deltid: ..... månader

**4 Før opp namn og adresse på den arbeidsstaden (bedrifta) der du hadde inntektsgivande arbeid lengst tid i året frå 3. nov. 1989 til 2. nov. 1990.**

Med bedrift meiner vi fabrikk, butikk, gardsbruk, likningskontor e.l.

Namn: .....

Gate/veg: .....

Poststad: .....

**5 Gjer greie for verksemda på denne arbeidsstaden så nøye som du kan.**  
Skriv t.d. produksjon av møblar, sal av bilar, bokhandel, jordbruk, utleige av maskiner, arkitektverksemd e.l.

Verksemd: .....

**6 Kva for yrke (tittel) hadde du på denne arbeidsstaden?**

Skriv t.d. heimhjelp, rørleggjar, frisør, sjukepleiar, reingjeringshjelp, kokk, platearbeidar, salskonsulent, førskulelærar e.l.

Yrke: .....

**7 Korleis er/var du knytt til arbeidsstaden du nemnde i spørsmål 4?**

- Som fast eller mellomtids tilsett
- Som sjølvstendig næringsdrivande (eigar)
- Som familiemedlem utan fast lønn i familiebedrift

**8 Hadde du inntektsgivande arbeid i veka 27. okt. - 2. nov. 1990?**  
Sjå rettleiinga.

- Ja  Nei

**!** Svare du nei her, skal du ikkje fylle ut resten av denne sida.

**9 Kva er den vanlege/avtala arbeidstida di i veka?**

- 1-9 timar  30-34 timar
- 10-19 timar  35-39 timar
- 20-29 timar  40 timar eller meir

**10 Kor mange timar inntektsgivande arbeid utførte du i veka 27. okt. - 2. nov.?**

- 1-9 timar  35-39 timar
- 10-19 timar  40 timar eller meir
- 20-29 timar  Ingen, eg arbeide ikkje denne veka
- 30-34 timar

**!** Arbeide du ikkje denne veka, skal du ikkje fylle ut resten av denne sida.

**11 Kvar møtte du på arbeid i veka 27. okt. - 2. nov.?**  
Sjå rettleiinga.

- Eg møtte fast på same arbeidsstaden/adressa som eg førte opp i spørsmål 4
- Eg møtte fast på ein annan stad.  
Skriv adressa
- Kommune: .....
- Gate/veg: .....
- Poststad: .....
- Eg møtte på ulike stader denne veka

**!** Møtte du på ulike stader denne veka, skal du ikkje fylle ut resten av denne sida.

**12 Kor mange gonger reiste eller gjekk du frå heimstaden din til arbeidsstaden i veka 27. okt. - 2. nov.?**

Med heimstad meiner vi adressa i namnefeltet øvst på skjemaet.

- |  |  |
|--|--|
| <input type="checkbox"/> Ingen, eg bur på arbeidsstaden (arbeider heime) | <input type="checkbox"/> 1 gong                |
| <input type="checkbox"/> 2-3 gonger                                      |  |
| <input type="checkbox"/> Ingen, eg var ikkje på heimstaden denne veka    | <input type="checkbox"/> 4 gonger eller fleire |

**!** Reiste du ikkje denne veka, skal du ikkje fylle ut resten av denne sida.

**13 Kor lang tid brukte du til vanleg frå heimstaden til arbeidsstaden (ein veg) i veka 27. okt. - 2. nov.?**

- |                                       |  |
|---------------------------------------|--|
| <input type="checkbox"/> Under 15 min | <input type="checkbox"/> 45-59 min         |
| <input type="checkbox"/> 15-29 min    | <input type="checkbox"/> 60-89 min         |
| <input type="checkbox"/> 30-44 min    | <input type="checkbox"/> 90 min eller meir |

**14 Kva for transportmiddel brukte du til vanleg frå heimstaden til arbeidsstaden (ein veg) i veka 27. okt. - 2. nov.?**  
Set fleire kryss om nødvendig.

- |   |   |
|---|---|
| <input type="checkbox"/> Bil                | <input type="checkbox"/> Båt                                    |
| <input type="checkbox"/> Buss               | <input type="checkbox"/> Brukte sykkel, gjekk i meir enn 10 min |
| <input type="checkbox"/> Tog, trikk, T-bane | <input type="checkbox"/> Anna                                   |

300428P



**VIKTIG:**

 Bruk helst  
blyant eller  
blå/svart kulepenn

 Slik 

 Ikkje slik 

Spørsmåla på denne sida gjeld leilegheita der oppgåvegivaren er registrert som busett 3. november 1990 i Folkeregisteret, sjå adressa i namnefeltet på den andre sida.

- 1 Har andre som bur i leilegheita fått bustadskjema?  Ja  Nei

Dersom det er motteke eitt bustadskjema i leilegheita, skal det fyllast ut og sendast tilbake i svarkonvoluten saman med alle personskjema.

Dersom fleire i leilegheita har fått bustadskjema, treng de berre svare på spørsmåla om bustaden (leilegheita) på eitt av dei. For kvar leilegheit skal det nyttast berre ein svarkonvolutt. Send derfor alle skjema frå dei busette i leilegheita tilbake i den same svarkonvoluten.

- 2 Kor mange rom på 6 m<sup>2</sup> eller meir er det i leilegheita? Ta ikkje med kjøkken, gang, bad o.l.

 1  2  3  4  5

 6  7  8  9 eller fleire

- 3 Kor stor er leilegheita målt i kvadratmeter? Ta med alle rom til bustadformål, også kjøkken, gang, bad o.l.

 Under 50 m<sup>2</sup>  100-129 m<sup>2</sup>
 50-59 m<sup>2</sup>  130-149 m<sup>2</sup>
 60-79 m<sup>2</sup>  150-199 m<sup>2</sup>
 80-99 m<sup>2</sup>  200 m<sup>2</sup> eller meir

- 4 Kor stort er kjøkkenet i leilegheita?

 6 m<sup>2</sup> eller større  Det er ikkje kjøkken i leilegheita

 Mindre enn 6 m<sup>2</sup>

- 5 Er det bad eller dusj inne i leilegheita?

 Ja  Nei

- 6 Er det vassklosett inne i leilegheita?

 Ja  Nei

- 7 Kva slags kjelder til oppvarming er det i leilegheita?

 Sentralvarme (radiatorar e.l.)  Omnar for flytande brensel (olje, parafin e.l.)

 Elektriske omnar, varme-kablar e.l.  Omnar for fast brensel (ved, koks e.l.)

- 8 Har leilegheita kjøkken, bad/dusj, wc og minst eitt bustadrom i same etasje?

 Ja  Nei

- 9 Kva etasje ligg leilegheita i?

Set fleire kryss dersom leilegheita har bustadrom i fleire etasjar.

 Kjellaretasje  Underetasje

 1.  2.  3.  4.  5. eller høgare

- 10 Kva slags eige-/leigeforhold er det til leilegheita? Set berre eitt kryss.

 Eg/vi eig ho gjennom eit burettslag eller bustadaksjeselskap

 Eg/vi eig ho aleine eller saman med andre

 Eg/vi leiger ho gjennom arbeidet (tenestebustad)

 Eg/vi leiger ho for eit avgrensa tidsrom

 Eg/vi leiger ho på andre vilkår

- 11 Kor mange personbilar disponerer dei som bur i leilegheita?

 Ingen  1  2  3 eller fleire

- 12 Sorterer hushaldet til vanleg avfallet sitt?

Set berre kryss for avfallstypar som blir leverte/henta etter at dei er sorterte ut.

 Inga særskild sortering. Praktisk vanskeleg, manglar tilbod e.l.

 Papir  Måling, lakk, olje e.l.

 Glas  Anna avfall

 Batteri

- 13 Kva slags hus ligg leilegheita i? Sjå rettleinga.

 Frittliggjande einebustad eller våningshus knytt til gardsdrift

 Hus i kjede, rekkjehus, terrassehus eller vertikaldelt tomannsbustad

 Horisontaldelt tomannsbustad eller anna bustadbygg med mindre enn 3 etasjar

 Blokk, leigegard eller anna bustadbygg med 3 etasjar eller meir

 Forretningsbygg, pensjonat, aldersheim, militærforlegning eller anna bygg for felleshushald

- 14 Er det heis i huset?

 Ja  Nei

- 15 Kor mange leilegheiter er det i huset?

 1  2  3  4  5

 6  7  8  9 eller fleire

- 16 Når vart huset bygd? (opphavleg byggjeår)

 1900 eller før  1946 - 1960

 1901 - 1920  1961 - 1970

 1921 - 1940  1971 - 1980

 1941 - 1945  1981 - 1990



Pris kr 50,00

Publikasjonen kjem ut i kommisjon hos Universitetsforlaget, Oslo, og er til salgs hos alle bokhandlarar.

ISBN 82-537-3250-3