



Folke- og bustadteljing 1990

Eidfjord

**FOLKE- OG BUSTADTELJING
1990**

KOMMUNEHEFTE

1232 EIDFJORD

STATISTISK SENTRALBYRÅ
OSLO-KONGSVINGER 1991

ISBN 82-537-3149-3

EMNEGRUPPE
31 Folketellinger

ANDRE EMNEORD
Arbeidstid
Befolkning
Boliger
Grunnkretser
Husholdninger
Sysselsetting
Yrkesaktive

Forord

Hovudformålet med Folke- og bustadteljing 1990 er å gi eit bilete av befolkningen og levekåra i det norske samfunnet.

Eit anna viktig formål er å gi statistikk for mindre geografiske område som kommunar og delar av kommunar. For å dekkje dette formålet gir Statistisk sentralbyrå ut eit statistisk hefte for kvar kommune.

Når kommunehefta for alle kommunane i eit fylke er publiserte, vil det bli laga eit samandrag for fylket med tabellar som svarar til dei som finst i kommunehefta. Når alle kommunane i landet har fått hefta sine, vil det også bli laga eit samandrag for heile landet.

Innan utgangen av 1992 vil det vere etablert ein endeleg folketeljingsfil, og det blir utarbeidd eit hefte som dokumenterer folketeljingsprosjektet.

Resultata frå FoB90 vil i tillegg vere tilgjengelege i databasar i SSB, bl.a. Regionalstatistisk database. Det er vidare planar om ei spreing av folketeljingsdata i samband med publisering av annan statistikk frå SSB. Resultata vil ein også kunne få på maskinlesbar form. Brukarar som ønskjer meir omfattande bearbeiding av materialet vil få dette gjort i SSB mot å betale kostnadene.

Oslo/Kongsvinger, 16. oktober 1991

Svein Longva

Jan Furseth

Innhald

	Side
Tabellregister	6
Figurdel	7
Tekstdel	
1. Formål	8
2. Opplegg og gjennomføring	8
2.1. Kva statistikken omfattar	8
2.2. Grunnlag for statistikken	8
2.3. Datainnsamling	8
3. Feilkjelder og uvisse resultat	8
4. Einingar, geografiske nivå og kjennemerke	9
4.1. Einingar	9
4.2. Geografiske nivå	10
4.3. Kjennemerke	11
4.3.1. Personkjennemerke	11
4.3.2. Bustadkjennemerke	14
4.3.3. Hushaldskjennemerke	15
5. Merknader til tabellane	16
Tabelldel	17
Vedlegg	
Kart over grunnkrinsar	
Kart over tettstader	
Personskjema	
Bustadskjema	

Standardteikn i tabellar

- Null
- 0,0 Mindre enn 0,5 av den brukte eininga

Tabellregister

	Side
1. Folkemengd ved folketeljingane 1875 - 1990, etter kommunegrensar pr. 3. november 1990	17
2. Folkemengd etter kjønn, ekteskapeleg status og alder. 3. november 1990	17
3. Hovudtal for utdanning. Personar 16-66 år etter yrkesaktivitet, arbeidstid i året, kjønn og utdanning. 3. november 1989 - 2. november 1990	18
4. Personar 16 år og over. Hovudtal for yrkesaktivitet i året 3. november 1989 - 2. november 1990	19
5. Hovudtal for yrkesaktive i året 3. november 1989 - 2. november 1990	20
6. Yrkesaktive 16 år og over, etter alder og næring/yrkesfelt. 3. november 1989 - 2. november 1990	21
7. Yrkesaktive 16 år og over, etter kjønn, arbeidstid i året og næring/yrkesfelt. 3. november 1989 - 2. november 1990	22
8. Hovudtal for yrkesaktive i veka 27. oktober - 2. november 1990, etter vanleg/avtala arbeidstid	24
9. Yrkesaktive 16 år og over i veka 27. oktober - 2. november 1990, etter kjønn, vanleg/avtala arbeidstid og næring/yrkesfelt	25
10. Yrkesaktive 16 år og over med fast oppmøteplass på arbeid i veka 27. oktober - 2. november 1990, etter talet på arbeidsreiser, reisetid og yrkesfelt/oppmøteplass	26
11. Yrkesaktive 16 år og over med fast arbeidsreise i veka 27. oktober - 2. november 1990, etter reisemåte, oppmøteplass, talet på arbeidsreiser, reisetid og etter reisemåte, kjønn og alder	27
12. Bustader og busette. Hustype, talet på rom, kjøkken. 3. november 1990	28
13. Bustader, rom og busette, etter hustype. 3. november 1990	28
14. Bustader etter eigeform og areal. Rom og busette, etter eigeform. 3. november 1990	28
15. Bustader etter talet på rom og talet på busette. 3. november 1990	29
16. Bustader etter byggjeår for huset og hustype/eigeform/kjelde til oppvarming. Busette og rom, etter byggjeår for huset. 3. november 1990	29
17. Bustader og busette. Sanitærutstyr, storleik og tilgjenge. 3. november 1990	30
18. Bustader etter standardindikatorar. Busette etter alder og standardindikatorar. 3. november 1990	31
19. Hushald, familiar og personar, etter hushaldstipe. Hushald etter hushaldstipe og talet på familiar i hushaldet/yrkesaktivitet i hushaldet/eigeform/talet på rom i bustaden og kjøkken. 3. november 1990	32
20. Hushald, familiar og personar, etter hushaldsstorleik/hushaldstipe. Absolutte tal og prosent. 3. november 1990	33
21. Hushald etter hushaldstipe og disponering av personbil/sortering av avfall. 3. november 1990	34
22. Familiar i privathushald etter familietype. Personar etter alder og familietype. 3. november 1990	34
23. Hovudtal for par og personar i par. 3. november 1990	35
24. Barn 0-17 år etter alder, familietype og mors/fars yrkesaktivitet i veka 27. oktober - 2. november 1990	35
25. Personar 67 år og over. Alder, talet på personar i hushaldet, hushaldstipe og indikatorar for bustadstandard. 3. november 1990	36
26. Folkemengda etter alder, kjønn og type bustadstrøk/grunnkrins. 3. november 1990	37
27. Yrkesaktive 16 år og over i året, etter næring, kjønn og type bustadstrøk/grunnkrins. 3. november 1990	38
28. Privathushald. Utvalde kjenneteikn for bustadstandard, og disponering av personbil. Bustadstrøk/grunnkrins. 3. november 1990	39

Figur 1. Yrkesaktive 16 år og over, etter næring. Prosent. 1980 og 1990

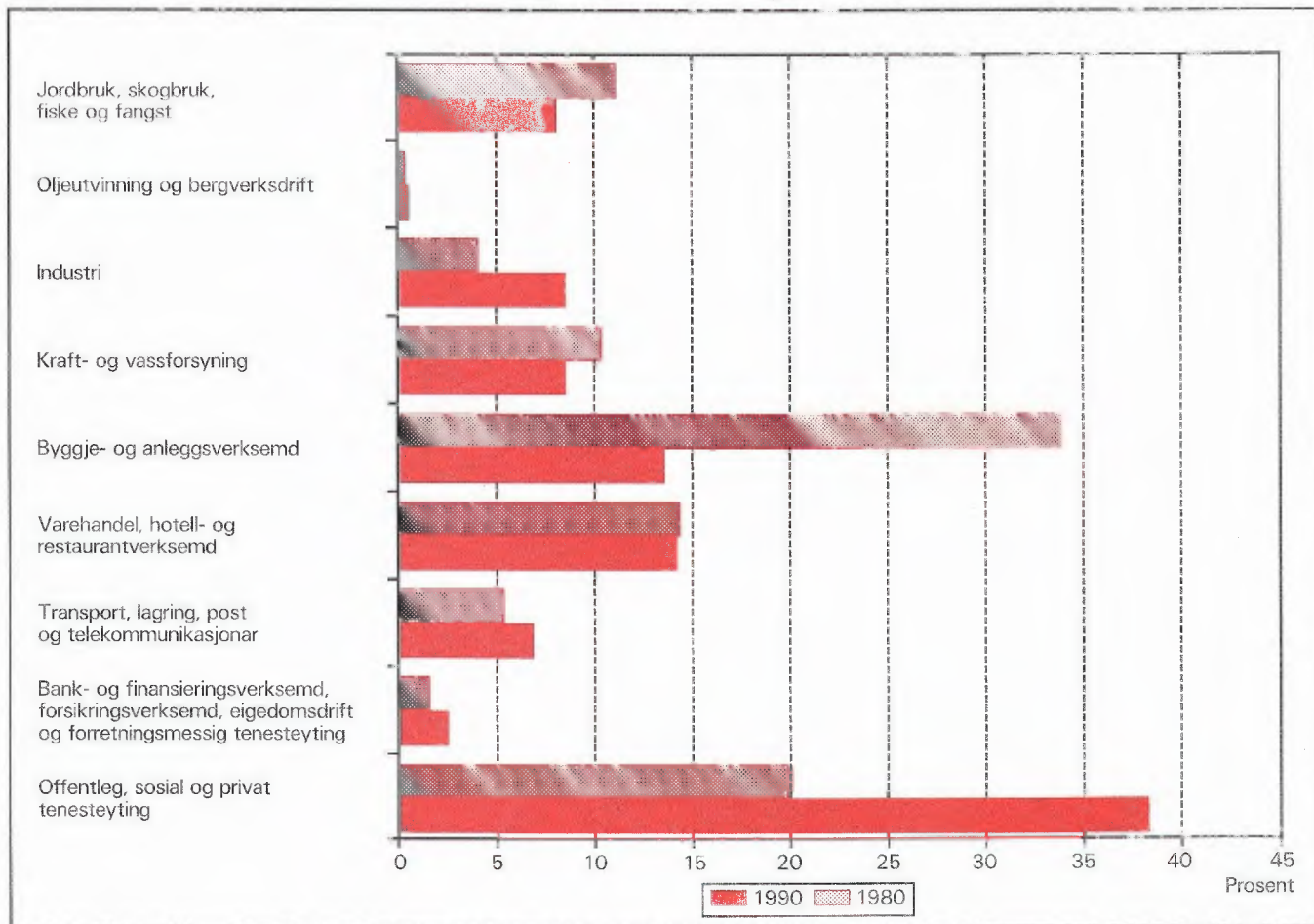

Figur 2. Hovudtal for bustadstandard og disponering av bil. Prosent. 1980 og 1990

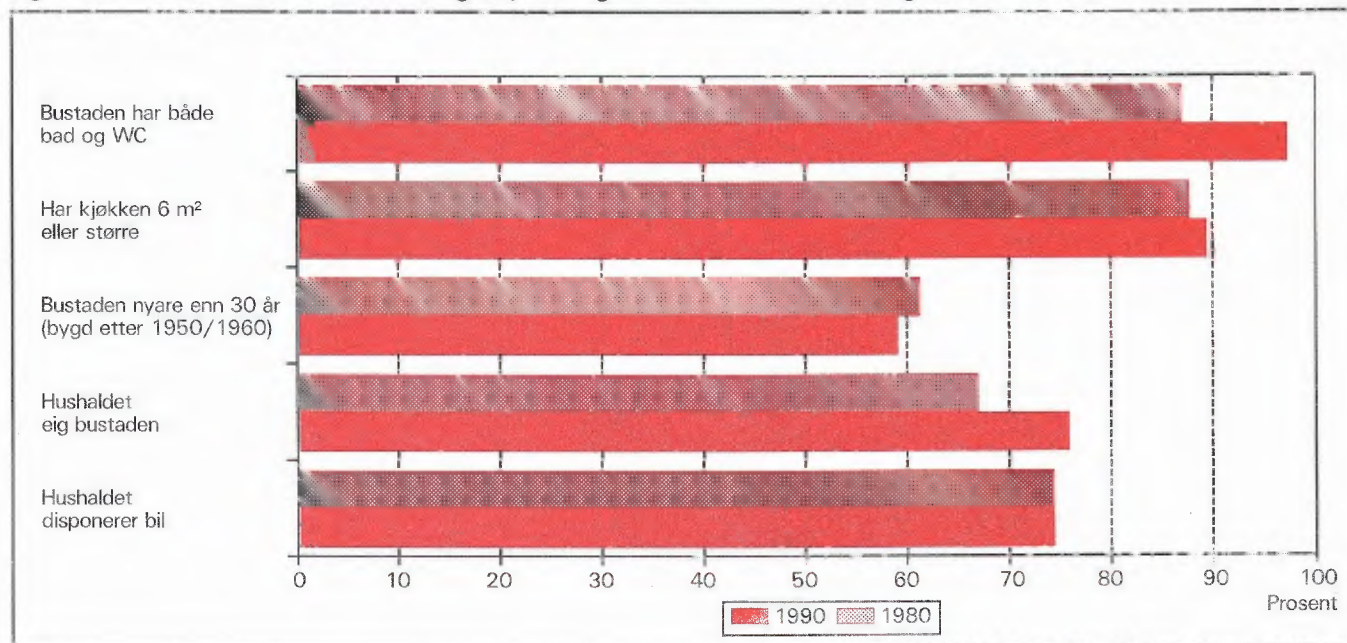

1. Formål

Hovudformålet med Folke- og bustadteljing 1990 (FoB90) er å gi eit bilete av befolkningen og levkåra i det norske samfunnet. Moderne folketeljingar legg stor vekt på å sjå opplysningar om bustader og butilhøve, sysselsetjing og yrke, utdannings- og inntektsforhold, arbeidsreiser mv. i samanheng.

Formålet med denne publikasjonen er å gi ei omtale av kvar kommune, og av område som er mindre enn ein kommune (delområde, krinsar, tettstader).

2. Opplegg og gjennomføring

2.1. Kva statistikken omfattar

FoB90 omfattar alle personar (også utanlandske statsborgarar) som var registrerte som busette i Noreg på teljingstidspunktet 3. november 1990, i samsvar med forskriftene om føring og ordning av folke- og bustadregistra.

Bustadteljinga har med alle privatbustader der minst éin person var registrert som busett 3. november 1990.

Teljinga omfattar *ikkje* bustader der det ikkje budde folk eller der det budde nokon berre mellombels (t.d. ugifte personar som oppheldt seg utanom foreldreheimen på grunn av skolegang). Det er heller ikkje henta inn opplysningar om bustaden for dei som oppheldt seg i aldersheimar, pleieheimar, barneheimar og andre fellesinstitusjonar og får stell og tilsyn der.

Eininga *hus* er ikkje med i teljinga, men det blir gitt nokre opplysningar om det huset som bustaden ligg i.

2.2. Grunnlag for statistikken

I kommunar med færre enn 6 000 innbyggjarar fekk alle personar som var fødte i 1974 eller tidlegare, eit personskjema. Den eldste i kvar familie fekk i tillegg eit bustadskjema.

Svara på spørsmåla på desse utgjer dei fleste opplysningane i folke- og bustadteljinga. Dei andre oppgåvene kjem frå ulike statistiske og administrative register. Dei viktigaste registerkjennemerka er kjønn, alder og andre demografiske kjennemerke og utdanning.

I kommunar med 6 000 eller fleire innbyggjarar er det henta inn opplysningar på skjema berre frå eit utval av befolkningen 16 år og over. Teljingsopplegget i utvalskommunane blir omtala i hefta for dei respektive kommunane, og i det informasjonsheftet som er nemnt.

Det er laga eit eige informasjonshefte som m.a. gjer greie for bakgrunn, metode, fagleg innhald og opplegg for bearbeiding av teljinga. Heftet kan ein få ved å vende seg til SSB, Folketeljingskontoret.

2.3. Datainnsamling

Folketeljingskjema blei sende i posten direkte til kvar einskild oppgavegivar. Namn og adresse frå Det sentrale personregister (DSP) blei førde på i førehand.

Alle oppgavegivarane fekk eit personskjema med rettleiing. I tillegg fekk den eldste i kvar familie eit bustadskjema og ein svarkonvolutt.

Utfylte skjema frå alle oppgavegivarane i leilegheita/bustaden blei sende samla tilbake i svarkonvolutten. Der det budde fleire familiar i same bustad, blei det berre brukt éin svarkonvolutt og berre eitt bustadskjema blei utfylt. Innsamlingsmetoden gav derfor grunnlag for å gruppere personar til hushald (sjå nedanfor).

Personar som ikkje hadde sendt inn folketeljingskjema til rett tid, fekk tilsendt inntil to adresserte purringar.

3. Feilkjelder og uvisse resultat

Ved gjennomføring og bearbeiding av ei statistisk undersøking vil det alltid kunne oppstå feil som kan gi utslag i resultat.

Dei fleste feila oppstår vanlegvis under oppgaveinnhentinga og kjem av urette svar eller mangelfullt utfylte skjema. Ved bearbeiding kan det oppstå feil når opplysningane blir koda, i vårt tilfelle spesielt opplysningane om næring og yrke.

SSB har ikkje kontakta oppgavegivarane dersom det vart funne feil eller manglar ved utfyllinga. Materialet har likevel gjennomgått omfattande maskinelle kontroll- og oppretingsrutinar. For kjennemerke med uoppgitt svar er det rekna ut eit mest mogleg sannsynleg svar på grunnlag av dei andre opplysningane personen har gitt og ut frå svara frå andre oppgavegivarar.

Kontroll- og opprettingsrutinane vil bli nærare omtala i publikasjonen som dokumenterer FoB90-prosjektet. Publikasjonen vil bli gitt ut sist i 1992.

SSB gjennomfører ei kvalitetsundersøking i samband med folketeljinga. Undersøkinga tek sikte på å kontrollere kvaliteten av hushaldssamansetjinga i folketeljinga. Vidare skal ein vurdere eventuelle konsekvensar for statistikken av å nytte regelverket i folkeregisterlova som grunnlag for geografisk plassering av befolkningen. Ein ventar at resultatata vil liggje føre i 1992.

4. Einingar, geografiske nivå og kjennemerke

Når ikkje anna er nemnt, gjeld opplysningane situasjonen 3. november 1990.

4.1. Einingar

Person

Teljinga omfattar alle personar som etter folkeregistret er registrert som busett i Noreg på teljingsdagen 3. november 1990. Kven som skal reknast som busett og kvar dei skal ha adressa si, går fram av forskriftene om føring og ordning av folkeregistra.

Busette

Med busette meiner vi personar busette i privathushald. Talet på *busette i alt* vil derfor vere mindre enn talet på *personar i alt* i kommunen (folkemengd).

Barn

I tabellane 19-21 og 23-24 omfattar omgrepet *Barn* ugifte heimebuande barn under 18 år som er registrerte busette i familien til minst ein av foreldra eller andre føresette. Eldre barn som bur i heimen, er ikkje rekna som barn etter denne definisjonen.

Par (ektepar og sambuarpar)

Som *Par* blir rekna gifte par og sambuarpar.

Gifte par er ektepar som er registrerte busette i same privatbustad, aldersheim, pleieheim e.l.

Sambuarpar er personar som lever saman i ekteskapsliknande forhold utan å ha inngått formelt ekteskap.

Begge personane i eit par må vere registrerte som busette på same adressa.

Familie

Som familie reknar vi:

- ektepar og eventuelle ugifte heimebuande barn utan omsyn til alderen på barnet
- mor/far med ugifte heimebuande barn utan omsyn til alderen på barnet
- kvar enkelt person som ikkje høyrer med i gruppene over (einsleg)

Eit familienummer er eitt av kjennemerka for kvar person i Det sentrale personregister. Grupperinga til familie i teljinga er gjort med utgangspunkt i dette familienummeret.

Alle i ein familie i teljinga må vere registrerte busette på same adressa (same kommune og poststad), og dei kan berre inngå i eitt hushald. Personar, t.d. ektefellar, som etter denne regelen er plasserte på kvar sin stad, er ikkje grupperte til same familie i teljinga, sjølv om dei har likt familienummer i Det sentrale personregister.

Barn som har gått ut av familien fordi dei har fått egne barn, har meldt flytting og/eller inngått ekteskap, blir aldri rekna til foreldra sin familie på eit seinare tidspunkt. Når t.d. eit ektepar bur saman med eit skilt barn, utgjer ektefellane og barnet kvar sin familie.

Ein familie kan aldri bestå av meir enn to generasjonar.

Ugifte sysken som bur saman i ein bustad der ingen av foreldra er busette, blir rekna som kvar sin éinpersonfamilie.

Personar med ukjend bustad eller familienummer blir rekna som einslege (éinpersonfamiliar).

I eit sambuarpar utgjer kvar sambuar sin eigen familie saman med egne barn. Felles barn er med i familien til éin av foreldra.

Hushald

Til same hushald er rekna personar som er registrerte busette i same bustad. Slike hushald blir kalla *bustadhushald*. Eit hushald kan vere samansett av ein eller fleire familiar. Grupperinga av personar til bustadhushald er hovudsakleg gjort ut frå innsendingsmåten (felles retur) og opplysningar gitt i teljingsskjemaet. Sjølv om Det sentrale personregister ikkje gir oversikt over kven som bur saman i kvar einskild bustad, er adresseopplysningane i registeret nytta som eit supplement i arbeidet med å konstruere hushaldet.

I teljinga blir det skilt mellom privat- og felleshushald.

Grappa *Privathushald* omfattar personar som er registrerte som busette i same privatbustad. Sidan alle opplysningane om hushald i teljinga er knytt til denne typen, er talet på hushald i alt derfor lik talet på privathushald.

Til *Felleshushald* er rekna slike som er registrerte busette i aldersheimar, pleieheimar, barneheimar o.l., og som får stell og tilsyn der. Tilsette som er busette i/ved felleshushaldet, er alltid rekna som busette i privathushald. Det same gjeld militært personell som er registrerte busette i forlegningen.

Folketeljinga gir ikkje statistikk over felleshushald. Det er hovudsakleg fordi personar som oppheld seg på institusjon, men som er registrerte busette i heimen, tilhører privathushaldet dei er registrerte i. Ein statistikk på dette grunnlaget ville derfor gi eit misvisande bilete.

Bustad (leilegheit)

Ein bustad er eitt eller fleire rom som er bygde eller ombygde til heilårs privatbustad for ein eller fleire personar. Det må vere tilgjenge til rommet/romma utan at ein må gå gjennom ein annan bustad. For å gjere det enkelt blir det i tabellane brukt nemninga bustad i staden for privatbustad.

Ein bustad er t.d. rekkjehusleilegheit, leilegheit i tomannsbustad, leilegheit i leigegard, blokkleilegheit og hybelleilegheit. Einebustad er også leilegheit.

Ein hybel i privathus er ein bustad dersom han har eigen inngang. I hybelhus er kvar hybel rekna som eigen bustad, også der rom som t.d. kjøkken og bad er felles. Leilegheiter og hyblar som blir disponerte av privathushald i sjukehus, institusjonar, militærforlegningar o.l., er alltid rekna som eigen bustad.

I somme tilfelle kan ein bustad omfatte meir enn ei leilegheit. Det gjeld når personar i same familie (t.d. ugifte barn) bur i eiga leilegheit (t.d. hybelleilegheit) på same adressa som resten av familien. I slike tilfelle omfattar bustaden alle leilegheitene som familiemedlemmane brukar.

Fordi omgrepet bustadushald blir brukt, blir talet på bustader det same som talet på privathushald i teljinga.

Det er ikkje innhenta oppgåver for bustader der ingen er registrert busett (sjå avsnitt 2.1).

Hus er ikkje eiga eining i teljinga, men bustadkjennemerka omfattar nokre opplysningar om huset som bustaden ligg i.

4.2. Geografiske nivå

Grunnkrins, delområde

Grunnkrinsane er utforma slik at dei skal vere stabile over ein rimeleg tidsperiode. Ein grunnkrins er eit samanhengande geografisk område, og har mest mogleg einsarta natur, næringsgrunnlag, kommunikasjonsforhold og busetnad. Folkemengd og areal bør ikkje variere for sterkt. Visse variasjonar i befolkningsgrunnlaget finst likevel - ein krins i spreittbygde strøk kan ha under 100 innbyggjarar, medan dei tettast utbygde byområda kan ha over 1 000.

Fordi krinsen skal vere stabil, er han ikkje knytta opp til tettstadsavgrensinga. Ein krins kan derfor innehalde både tett og spreitt busetnad.

Det er ikkje stilt krav om at grunnkrinsgrensene skal falle saman med grensene for kyrkjesokn, skole- eller valkrinsar.

Landet er delt inn i om lag 13 600 grunnkrinsar.

Grunnkrinsane er grupperte saman til *delområde* (bydelar/bygdelag). I eit delområde er det vanlegvis 1 000 - 3 000 personar i spreittbygde strøk og 3 000 - 5 000 i tettbygde. I alt er det om lag 1 550 delområde i landet.

Alle adressene i landet er gitt kodar for grunnkrins og delområde. Kodane er ein del av datagrunnlaget i Det sentrale personregister. Grunnkrinsinndelinga i FoB90 kan samanliknast med FoB80. I visse tilfelle (ved krinsdelingar i perioden) må samanlikninga skje med utgangspunkt i grupper av 1990-krinsar.

Kart over grunnkrinsar og delområde er med som vedlegg til heftet.

Kommune

Vi går ut i frå at kvar einskild person i teljinga har bustaden sin i den kommunen og den bustaden der vedkommande var registrert som busett i Folkeregistret 3. november 1990.

Hovudregelen er at ein person skal registrerast som busett der han eller ho tar døgnkvila si. Dei viktigaste unntaka frå denne hovudregelen gjeld:

- Ugifte personar som pga. studier, skolegang eller verneplikts-/sivilteneste oppheld seg utanom foreldra/forsørgjaren sin bustad. Dei skal vere registrerte i foreldra/forsørgjaren sin bustad.
- Gifte personar som det meste av tida må bu borte frå heimen pga. arbeid, studier, verneplikts-/sivilteneste (t.d. yrkesaktive som er vekependlarar). Dei skal vere registrerte i ektefellen sin felles bustad.
- Personar som er innlagde på sjukehus eller sette inn i fengsel, arbeidsanstalt e.l. Dei skal vere registrerte der dei var busette før dei blei innlagde/innsette.

Personar som ikkje kan knytast til ein bestemt bustad, blir rekna til gruppa *Utan fast opphaldsstad*. Dei er rekna med i den kommunen der dei sist hadde fast bustad.

Det er ikkje innhenta opplysningar om mellombels bustad. Folketeljninga gir derfor ikkje oppgåver over den eksisterande befolkningen.

Tettstad

For at ei hussamling skal reknast som tettstad, må det bu minst 200 personar der, og avstanden mellom husa må normalt ikkje overstige 50 meter. Det er tillate med avvik etter skjøn for område som ikkje skal eller kan bli busette. Dette kan t.d. vere parkar, idrettsanlegg, industriområde, eller naturlege hindringar som elvar eller dyrkbare område. Hussamlingane som naturleg hører med til tettstaden, blir tekne med i ein avstand på 400 meter frå tettstadkjernen.

Tettstadsavgrensinga er uavhengig av grunnkrinsinndelinga, og kan også gå på tvers av kommuneinndelinga.

Kart over tettstadene i kommunen er med som vedlegg til heftet.

Tal for kvar einskild tettstad er gitt i tabellane 26-28, under *Tettbygde strøk*.

4.3. Kjennemerke

4.3.1. Personkjennemerke

Alder

I fordelinga etter alder er kvar person gruppert etter alder pr. 31. desember 1990. (Alder = 1990 minus fødselsår.)

Arbeidsreiser - generelt

Arbeidsreiseopplysningane omfattar oppmøteplass, talet på arbeidsreiser, reisetid og reisemåte (sjå dette). Kjennemerka gjeld personar 16 år og over som *utførte* inntekstgivande arbeid i teljingsveka frå 27. oktober til 2. november 1990 og som hadde ein *fast* oppmøteplass. Arbeidsreiseopplysningane gjeld reisa frå heimstaden (registrert bustad) til arbeidsstaden.

Det blei lagt spesiell vekt på utforminga av arbeidsreisespørsmåla. Både i spørsmålsteksten og rettleiinga blei det forklart at *heimstaden* er den bustadadressa som vedkommande var registrert som busett på i Folkeregisteret 3. november 1990.

Arbeidsreiser - talet på

Talet på arbeidsreiser er dei gongene oppgåvegivaren reiste *frå* heimstaden *til* arbeidsstaden (éin veg) i teljingsveka. Med *Heimstad* meiner vi alltid den bustadadressa som vedkommande er registrert busett på. For personar som budde mellombels på t.d. hybel eller brakke denne veka, er reisa mellom hybelen/brakka og arbeidsstad ikkje teken med. Personar som arbeidde i heimen (t.d. bønder) er grupperte til *reiste ikkje*. Det same gjeld personar som ikkje var på heimstaden i teljingsveka.

Arbeidstid

Teljninga har opplysningar om arbeidstid både i året (12-månadersperioden), og i teljingsveka frå 27. oktober til 2. november 1990. For veka er det dessutan eit skilje mellom vanleg/avtala og faktisk arbeidstid.

Arbeidstid i året

I FoB90 er årleg arbeidstid det samla talet på heile månader som vedkommande hadde arbeid, heiltid og/eller deltid, i alle arbeidsforhold. Som heiltid er rekna samla arbeidstid på 30 timar eller meir i veka, noe som svarar til 120 timar eller meir over ein 4-vekersperiode. Fråvære er ikkje trekt frå. Summen av månader med heiltids- og deltidsarbeid kan høgst vere 12.

Arbeidstid i veka (vanleg/avtala)

Den avtala arbeidstida i veka er gitt i timeverk og viser det timetalet den yrkesaktive har avtale om. For yrkesaktive som ikkje hadde inngått avtale om ei bestemt arbeidstid, gjeld oppgåva den gjennomsnittlege arbeidstida. Det same gjeld for personar med

varierende arbeidstid eller for dei som har skiftarbeid kombinert med friperiodar. Faste førebuingar ut over ordinær arbeidstid er inkludert (lærarar). Arbeidstid i fleire arbeidsforhold skulle summerast. Betalt fråvære er ikkje trekt frå, medan tilfeldig meirarbeid (sesong-variasjonar, overtid) derimot ikkje er lagt til.

Arbeidstid i veka (utført)

Faktisk utført arbeidstid er oppgitt i timeverk. Overtid og anna ekstraarbeid er rekna med, men omgrepet omfattar ikkje fråvære på grunn av sjukdom, ferie, permisjon med lønn o.l. Personar som ikkje var på arbeid i teljingsveka, t.d. på grunn av skift- eller turnusfridagar, utførte ikkje inntektsgivande arbeid denne veka.

Bustad

Sjå *Kommune* i avsnitt 4.2.

Bustadstrøk (tettbygd - spreittbygd)

Sjå *Tettstad* i avsnitt 4.2.

Ekteskapeleg status

Det er brukt fire hovudgrupperingar etter ekteskapeleg status, nemleg ugifte, gifte, enkjer/enkjemenn og separerte/skilde. Ekteskapeleg status omtalar den formelle situasjonen, ikkje faktiske samlivsforhold (sambuarar).

Familietype

Under omtalen av eininga *familie* (avsnitt 4.1 ovanfor) er det gjort greie for kven som skal reknast til same familie. På grunnlag av kva for personar som inngår i familien og kva for ekteskapeleg status dei har, blir familiane inndelte i typar, slik:

Einsleg	einpersonfamilie.
Ektepar utan barn	familien inneheld eit ektepar, men ingen ugifte, heimebuande barn.
Ektepar med barn	familien inneheld eit ektepar, og paret sine ugifte, heimebuande barn utan omsyn til alder.
Mor/far med barn	familien inneheld mor eller far og deira ugifte, heimebuande barn utan omsyn til alderen på barnet/barna.

Familietyper baserer seg på den formelle ekteskapelege statusen til personane i familien. I eit sambuarpar utgjer kvar einskild sambuar derfor sin eigen familie.

Heiltid/deltid

Ein person kjem i gruppa heiltidsarbeid når summen av avtala/vanleg arbeidstid i alle arbeidsforhold er 30 timar eller meir i veka (120 timar eller meir over ein 4-vekersperiode).

Næring

Yrkesaktive personar 16 år og over er grupperte etter næring ut frå opplysningar om 12-månadersperioden. Kjennermerket er knytta til det arbeidsforholdet som hadde vara lengst. Det er ikkje innhenta særskilte oppgåver om næring for teljingsveka frå 27. oktober til 2. november.

Næringsgrupperinga er gjord etter 1983-utgåva av Standard for næringsgruppering (Standardar for norsk statistikk 2). Standarden er eit fem-sifra pyramidisk system der kvart siffer viser eit grupperingsnivå.

FoB80 blei gruppert etter den førre utgåva av næringsstandarden (utgitt i 1978). Dei viktigaste endringane frå denne utgåva finn vi under Detaljhandel. Standardendringane har ingenting å seie for jamføringane med siste teljing for næring på 1-siffernivå.

Næringsgrupperinga kan etter mindre modifikasjonar på tabellnivå samanliknast med International Standard Industrial Classification of all Economic Activities (ISIC) frå 1968.

FN vedtok ein ny versjon av ISIC i 1989. Den nye versjonen vil etter kvart bli innarbeidd i næringsstandarden i dei fleste landa i Europa. Når den nye standarden blir innført i Noreg, vil folketeljingsmaterialet få næringskodar etter ISIC -89 i tillegg til dei noverande.

Oppmøteplass på arbeid

Oppmøteplassen er den staden der oppgavegivaren møtte fram då arbeidsdagen tok til. Grupperingskriterium er kommune. Personar som møtte på ulike stader, var til sjøs e.l. har ikkje fast oppmøteplass.

Reisemåte til arbeidet

Reisemåten gjeld dei transportmidla vedkommande til vanleg brukte på arbeidsreisa (éin veg).

Reisetid til arbeidet

Reisetida er den tida det tek å kome *frå* heimstaden (registrert bustadadresse) *til* arbeidsstaden (éin veg). I reisetida er gongtid og ventetid under reisa rekna med. Det same gjeld faste gjeremål, t.d. å bringe barn

til barnehage. Tilfeldige gjeremål og forseiningar blir ikkje rekna med.

For pendlarar som budde mellombels utanom heimen (hybelen, brakka) blir reisetida rekna frå heimstaden og fram til arbeidsstaden.

Spreittbygd/tettbygd strøk

Sjå *Tettstad* i avsnitt 4.2.

Utdanning

Utdanningsopplysningane i publikasjonen er henta frå datafil over høgste utdanning blant befolkningen pr. 1. oktober 1989, såkalla omkoda utgåve (grupperinga av grunnleggjande fagutdanning - også den som blei fullført før skoleåret 1972/73 - byggjer på 9-årig grunnskole og er plassert på klasstrinn 10, nivå 3). Folketeljingsmaterialet vil bli oppdatert med utdanningsopplysningar pr. 1. oktober 1990 så snart denne årgangen ligg føre.

Opplysningane om utdanning fullført i utlandet etter 1. november 1980 er mangelfulle i data-materialet. Dette gjeld spesielt for dei som er fødde utomlands. SSB gjennomfører derfor ei eiga undersøking i 1991 om utdanning blant innvandarane. Resultata frå undersøkinga er ikkje med i denne publikasjonen, men vil seinare gå inn i teljingsmaterialet.

Frå og med 1987 blir det i all utdanningsstatistikk frå SSB brukt seks-sifra utdanningskodar, etter Standard for utdanningsgruppering - Revidert 1989 (Standardar for norsk statistikk 7). Standarden er bygd opp som eit pyramidisk klassifikasjonssystem. Utdanninga er først ordna i grove grupper etter (samla) tid ved normal studieprogresjon. Gruppene blir kalla *utdanningsnivå*. Innanfor kvart nivå er utdanningane delte opp etter *fagfelt* og *faggrupper*. Ein del utdanningar som tidlegare var plasserte på for lågt nivå, har skifta nivå ved overgangen til revidert standard. Dei største gruppene er ingeniør- og helsefagutdanningar.

Resultata frå utdanningsstatistikken blir no presenterte etter omkoda utdanningskode (sjå ovanfor), medan folketeljinga i 1980 er basert på ein versjon av den gamle standarden som ikkje er omkoda. Derfor kan ikkje resultata frå dei to teljingane samanliknast. SSB kan lage statistikk som kan samanliknast på *grovt* nivå (grupper av utdanningsnivå) ved å dele inn FoB80 etter ny standard og kode om all grunnleggjande fagutdanning til 9 år. Slik statistikk må utførast som betalt oppdrag.

Yrke

Yrkesaktive personar 16 år og over er grupperte etter yrke ut frå opplysningar om 12-månadersperioden. Kjennemerket er knytt til det arbeidsforholdet som tok lengst tid. Det er ikkje innhenta særskilte oppgaver om yrke for teljingsveka frå 27. oktober til 2. november.

Grunnlaget for yrkesgrupperinga er Standard for yrkesgruppering i offentleg norsk statistikk (utgitt av Arbeidsdirektoratet i 1965). Standarden blir ofte omtala som NYK (Nordisk yrkesklassifisering). Til folketeljinga i 1980 blei standarden ajourført av SSB ved at nye yrkestilar blei plasserte inn på riktig stad i systemet, ein del yrkesgrupper blei slått saman og andre blei splitta i fleire grupper. Etter 1980 har SSB halde fram med ajourføring med nye yrkesnemningar.

Yrke i folketeljinga er koda med tre av dei i alt fem sifra som standarden har.

Yrke er koda på same måten og etter same standarden både i FoB80 og FoB90, slik at det er mogleg å samanlikne yrkesstatistikken mellom dei to teljingane.

NYK og dermed teljinga kan berre til ein viss grad samanliknast med den nyaste (1988) utgåva av International Standard Classification of Occupations (ISCO). Derimot er det godt samsvar med førre ISCO (1958, revidert i 1968). Det er denne versjonen som pr. 1990 blir brukt i dei fleste europeiske landa.

Yrkesaktivitet

I FoB90 er det innhenta oppgaver om yrkesaktiviteten både for dei siste 12 månadene (3. november 1989 til 2. november 1990) og for den siste veka før teljings-tidspunktet (27. oktober - 2. november 1990).

Som yrkesaktive blir rekna personar 16 år og over som *hadde* inntektsgivande arbeid i minst 100 timar i 12-månadersperioden. Inntektsgivande arbeid er alt arbeid som blir utført mot betaling i form av lønn, inntekt av eiga verksemd, provisjon, honorar o.l. Deltidsarbeid, vikararbeid, barnepass, feriejobbar o.l. er også med. Det same gjeld sjukefråvære, ferie, permisjon med lønn o.l. Ved folketeljinga i 1980 skulle slikt fråvære ikkje reknast med. Arbeid som familiemedlemmer utan fast lønn i familiebedrift (t.d. butikk, gardsbruk) og verneplikts-/sivilteneste blir også rekna som yrkesaktivitet.

Dei som var yrkesaktive i 12-månadersperioden svarte også på om dei *hadde* inntektsgivande arbeid som varte minst 1 time i veka 27. oktober til 2. november 1990. Ved folketeljinga i 1980 måtte ein

ha utført arbeid som vara minst ein time for å bli rekna som yrkesaktiv i veka. Teljingane i 1980 og 1990 kan samanliknast fordi FoB90 også kan fordele dei yrkesaktive etter utført arbeidstid i veka.

Yrkesstatus

Yrkesaktive personar 16 år og over er grupperte etter yrkesstatus ut frå arbeidsforholdet dei oppgav for 12-månadersperioden. Det er ikkje innhenta særskilte oppgåver om yrkesstatus for teljingsuka frå 27. oktober til 2. november.

Personar (også medeigarar) som arbeidde i firma organiserte som aksjeselskap, andelslag eller andre selskapsformer med avgrensa ansvar, er alltid rekna som tilsette.

Ein person er rekna som sjølvstendig dersom vedkommande dreiv verksemd aleine for eiga rekning eller saman med andre med uavgrensa ansvar (t.d. i ansvarleg selskap).

Gruppa *Familiemedlem utan fast lønn i familiebedrift* omfattar personar som arbeidde i familieverksemd utan fast lønn, og som verken var eigar eller medeigar i verksemda. Eit familiemedlem utan fast lønn kan likevel ha lønn for arbeidet i form av kost og losji, del av overskott e.l.

Der ektefellar arbeidde i felles verksemd (t.d. gardsbruk) som ikkje var organisert som aksjeselskap e.l., er den eine ektefellen rekna som sjølvstendig og den andre som familiemedlem utan fast lønn, med mindre begge ektefellane var registrerte som eigarar av verksemda.

4.3.2. Bustadkjennemerke

Bustadkjennemerka gjeld berre for privatbustader og personar i privathushald.

Areal

Arealet av bustaden er det samla arealet av rom på 6 m² eller meir som blir brukte til bustadformål. I tillegg er også entré, gangar, trapperom, vaskerom o.l. med i arealet.

Busette pr. bustad

Busette pr. bustad er lik talet på busette i privatbustader dividert med talet på bustader i alt.

Byggjeår

Byggjeåret er det året da minst halvparten av bu-

stadene i huset var ferdig til innflytting. For hus som er ombygde, er det opprinnelege byggjeåret oppgitt.

Eige-/leigeform

Som *eigarar* er også rekna personar som har burett ved å eige ein aksje eller ein part.

Som *leige for eit avgrensa tidsrom* er rekna leigeavtaler som går til ein bestemt dato, også framleige. Bustader stilte til disposisjon gjennom arbeidsforhold for ein avgrensa tidsperiode er derimot rekna med blant *tenestebustader*.

Leige av bustaden på *Andre vilkår* gjeld t.d. ved leigekontrakt med heimel i husleigelova, munnleg leigeavtale eller kåravtale. Obligasjonsleilegheiter og trygdeleilegheiter er også tekne med her.

Etasjeplassering

Etasjeplasseringa viser i kva for ein etasje bustaden har rom til bustadformål. For bustader som går over fleire plan, er alle etasjane oppgitt.

Hustype

Ein *einebustad* ligg fritt med minst ein halv meter til andre hus. Han kan også innehalde ei hybelleilegheit, og eitt eller fleire rom kan vere i bruk som hybel.

Våningshus knytt til gardsdrift omfattar alle typar bustadhus på gardsbruket.

Eit *hus i kjede* (også *einebustad i kjede*) er bunde saman med eit anna hus ved bu, garasje/carport, svalgang e.l.

I eit *terrassehus* er leilegheitene bygde saman i ei skråning der fleire av leilegheitene har terrasse på heile eller delar av taket til leilegheita under.

Terrasseblokk er rekna som blokk og ikkje som terrassehus.

Anna bustadbygg med mindre enn tre etasjar omfattar til dømes firemannsbustad, *einebustad* med mindre enn ein halv meter mellom husa o.l.

Leilegheita ligg i eit *forretningsbygg* eller i eit *bygg for fellehushald* dersom mindre enn halvparten av golvarealet i huset blir brukt til privatbustad.

I nokre tabellar er hus i kjede, terrassehus og anna bustadbygg med mindre enn tre etasjar slått saman og kalla *småhus*.

Kjøkkenet

Kjøkkenet er den delen av bustaden der det er installert utstyr til matlaginga. Kjøkkenet kan vere eit eige rom, men treng ikkje å vere det (opne løysingar).

Dersom fleire bustader har felles kjøkken, t.d. hyblar i eit hybelbygg, er alle bustadene rekna å vere utan kjøkken.

I storleiken på kjøkkenet er også golvplassen til benker og skap rekna med.

Kjelde til oppvarming

I FoB90 er alle kjelder til oppvarming i bustaden tekne med, medan det ved siste teljing berre var den viktigaste som blei registrert.

Plan i bustaden

Bustaden seier vi ligg på eitt plan dersom kjøkken, bad/dusj, wc og minst eitt bustadrom er i same etasje utan trapper mellom.

Tilgjenge

Som eit mål for korleis ein kan ta seg fram til bustaden, er det nytta ei inndeling etter plan i bustaden, etasjeplassering i bustaden og om huset har heis.

Rom - talet på

I talet på rom er med bustadrom på 6 m² eller meir som kan nyttast året rundt. Kjøkken, bad, wc, vaske-rom, gang o.l. er ikkje med, og heller ikkje rom som berre blir nytta til næringsverksemd.

Rom pr. bustad

er summen av alle rom dividert med talet på bustader. I FoB90 er det ikkje innhenta spesifiserte oppgåver over talet på rom i bustader med ni eller fleire rom. I oppgåvene for *rom i alt* er tala på rom i bustaden med ni eller fleire rom derfor rekna ut frå eit gjennomsnittstal. Data frå Buforholdsundersøkinga 1988 er brukt som berekningsgrunnlag.

4.3.3. Hushaldskjennemerke

Hushaldskjennemerka gjeld for privathushald og personar registrerte som busette i privathushald.

Avfallssortering (kjeldesortering)

Oppgåvene over avfallssorteringa viser eit utval avfallstypar som blir sorterte ut frå hushaldsavfallet og leverte/henta etter at dei er sorterte ut. Kvart hushald kunne krysse av for fleire typar utsortert avfall. Nokre hushald sorterer fleire typar avfall. Derfor blir summen av hushald etter avfallstypa større enn talet på hushald som sorterer avfall i alt.

Bil - talet på bilar i hushaldet

Med å disponere bil meiner ein å eige/leige bil eller å ha høve til å bruke firmabil privat. Stasjonsvogn, kombinert bil eller varebil som blir brukt til privatkjøring, er også rekna med i talet på bilar.

Familiar - talet på familiar i hushaldet

Sjå *Familie* i avsnitt 4.1 og *Familietype* i avsnitt 4.3.

Hushaldstypa (talet på barn i hushaldet)

I tabellane er hushalda delte inn i einperson- og fleirpersonhushald. Fleirpersonhushald er vidare delte inn i hushald med og utan barn.

Eininga *Barn* omfattar ugifte heimebuande barn under 18 år som er registrerte busette i familien til minst ein av foreldra eller andre føresette. Eldre barn som bur i heimen, er ikkje rekna inn i talet på barn i hushaldet. Hushald der alle dei heimebuande barna er 18 år eller eldre, blir derfor rekna til gruppa fleirpersonhushald utan barn.

Privat-/felleshushald

Gruppa *Privathushald* omfattar alle personar som er registrerte som busette i same privatbustad.

Personar som er registrerte som busette i aldersheimar, pleieheimar, barneheimar o.l. og som får stell og tilsyn der, høyrer til *Felleshushald*. Det er ikkje innhenta hushalds- og bustadopplysningar for desse hushalda.

5. Merknader til tabellane

Tabell 1

Tabell 1 gir samanliknbare tal tilbake til 1875 etter kommuneinndelinga i 1990.

Eidfjord vart eige herad i 1891, då Ulvik vart delt i tre - Ulvik, Graven (seinare Granvin) og Eidfjord.

I 1964 blei Eidfjord saman med ein del av tidlegare Kinsarvik kommune slått saman med Ullensvang til éin kommune med namnet Ullensvang. I 1977 blei Eidfjord skild ut igjen som eigen kommune.

Vernepliktige - konsekvensar for sysselsetjingstala
Oppgåver over dei vernepliktige og sivilt tenestepliktige er innhenta gjennom Forsvarets overkomman-

do og Siviltenesteadministrasjonen. På grunn av rapporteringsrutinene har ikkje alle oppgåvene kome inn når kommunehefta blir publiserte.

Manglande oppgåver om verneplikts-/sivilteneste kan påvirke sysselsetjingstala for kommunen. For kommunen under eitt vil utslaga bli særsmå. Avviket vil bli størst for gruppa Menn 16 - 24 år.

Etter oppgåvene gitt i skjemaet, kan personane dette gjeld t.d. få for få arbeidsmånader i året, dei kan bli tildelte feil hovudnæring og -yrke, eller dei kan bli feilaktig grupperte som ikkje yrkesaktive.

Dei fullstendige oppgåvene om verneplikts- og sivilteneste vil bli innarbeidde i det endelege folketeljingsmaterialet.

Tabell 1. Folkemengd ved folketeljningane 1875-1990, etter kommunegrenser pr. 3. november 1990

År	Folke- mengd	År	Folke- mengd	År	Folke- mengd	År	Folke- mengd
1875 ...	1018	1920 ...	1010	1960 ...	1009	1980 ...	1167
1900 ...	1064	1946 ...	1164	1970 ...	932	1990 ...	1077

K j e l d e: Folketeljningar, materiale i SSB og Norsk samfunnsvitenskapelig datatjeneste (NSD).

Tabell 2. Folkemengd etter kjønn, ekteskapeleg status og alder. 3. november 1990

Alder	I alt	Menn					Kvinner				
		I alt	Ugifte	Gifte	Enkje- menn	Separer- te og skilde	I alt	Ugifte	Gifte	Enkjer	Separer- te og skilde
I alt	1077	544	283	222	17	22	533	221	220	69	23
0 - 4	77	39	39	-	-	-	38	38	-	-	-
5 - 9	57	28	28	-	-	-	29	29	-	-	-
10 - 14	75	39	39	-	-	-	36	36	-	-	-
15 - 19	67	36	36	-	-	-	31	31	-	-	-
20 - 24	82	43	42	1	-	-	39	35	4	-	-
25 - 29	88	51	33	18	-	-	37	11	25	-	1
30 - 34	68	36	12	20	-	4	32	7	25	-	-
35 - 39	82	42	11	27	-	4	40	5	32	-	3
40 - 44	58	36	5	27	-	4	22	5	14	1	2
45 - 49	57	21	2	16	-	3	36	2	25	1	8
50 - 54	43	26	5	18	1	2	17	-	14	-	3
55 - 59	44	20	2	15	1	2	24	2	16	4	2
60 - 64	57	32	8	22	1	1	25	4	13	5	3
65 - 69	77	37	8	24	5	-	40	6	22	12	-
70 - 74	49	22	5	13	2	2	27	4	13	10	-
75 - 79	41	23	6	14	3	-	18	3	8	7	-
80 - 84	32	8	2	4	2	-	24	3	7	13	1
85 - 89	15	4	-	2	2	-	11	-	2	9	-
90 -	8	1	-	1	-	-	7	-	-	7	-
0 - 6	101	50	50	-	-	-	51	51	-	-	-
7 - 12	80	42	42	-	-	-	38	38	-	-	-
13 - 15	44	24	24	-	-	-	20	20	-	-	-
16 - 19	51	26	26	-	-	-	25	25	-	-	-
20 - 44	378	208	103	93	-	12	170	63	100	1	6
45 - 66	229	113	19	82	4	8	116	10	79	11	16
67 -	194	81	19	47	13	2	113	14	41	57	1
16 - 24	133	69	68	1	-	-	64	60	4	-	-
25 - 39	238	129	56	65	-	8	109	23	82	-	4
40 - 66	287	149	24	109	4	12	138	15	93	12	18

Tabell 3. Hovudtal for utdanning. Personar 16-66 år etter yrkesaktivitet, arbeidstid i året, kjønn og utdanning¹.
3. november 1989 - 2. november 1990

Kjønn og høgste utdanning	I alt	Ikkje yrkesaktive	Yrkesaktive					
			I alt	Heiltid		Deltid		Både heiltid og deltid i året
				Heile året	Delar av året	Heile året	Delar av året	
I alt	658	126	532	282	95	69	43	43
Menn								
I alt	347	62	285	195	56	5	11	18
Barne- og ungdomsskolenivå,								
1-9 år i alt	92	29	63	36	13	-	5	9
Folkeskoleutdanning	42	16	26	18	3	-	2	3
9-årig ungdomsskole	24	7	17	4	8	-	1	4
Ungdomsskolenivå elles	26	6	20	14	2	-	2	2
Gymnasnivå I, 10 år, i alt								
Allment fagfelt	83	13	70	43	19	2	2	4
Industri, handverk og teknikk	13	1	12	9	3	-	-	-
Samferdsel	49	9	40	22	13	2	2	1
Helsevern	1	-	1	1	-	-	-	-
Jordbruk, skogbruk og fiske	-	-	-	-	-	-	-	-
Gymnasnivå I elles	2	-	2	2	-	-	-	-
Gymnasnivå II, 11 - 12 år, i alt								
Allment fagfelt	18	3	15	9	3	-	-	3
Administrasjon og økonomi	122	14	108	80	19	3	2	4
Industri, handverk og teknikk	16	1	15	7	5	2	-	1
Samferdsel	3	-	3	2	-	-	1	-
Helsevern	81	9	72	57	11	1	1	2
Jordbruk, skogbruk og fiske	4	1	3	2	1	-	-	-
Tenesteyting og forsvar	-	-	-	-	-	-	-	-
Gymnasnivå II elles	10	1	9	7	1	-	-	1
Universitets- og høgskolenivå I,								
13 - 14 år, i alt	8	2	6	5	1	-	-	-
Undervisning	20	1	19	17	1	-	1	-
Administrasjon, økonomi, samfunnsvitenskap og jus	1	1	-	-	-	-	-	-
Naturvitenskap og teknikk	4	-	4	4	-	-	-	-
Helsevern	10	-	10	10	-	-	-	-
Universitets- og høgskolenivå I elles	1	-	1	1	-	-	-	-
Universitets- og høgskolenivå II, III og forskarnivå, over 14 år, i alt								
Undervisning	23	2	21	18	2	-	-	1
Administrasjon, økonomi, samfunnsvitenskap og jus	10	-	10	10	-	-	-	-
Naturvitenskap og teknikk	5	1	4	3	-	-	-	1
Universitets- og høgskolenivå II, III og forskarnivå elles	5	1	4	3	1	-	-	-
Uoppgitt, inga utdanning og utdanning på førskolenivå								
	7	3	4	1	2	-	1	-
Kvinner								
I alt	311	64	247	87	39	64	32	25
Barne- og ungdomsskolenivå,								
1-9 år i alt	77	28	49	10	9	16	7	7
Folkeskoleutdanning	32	15	17	6	2	5	4	-
9-årig ungdomsskole	21	4	17	2	4	6	2	3
Ungdomsskolenivå elles	24	9	15	2	3	5	1	4
Gymnasnivå I, 10 år, i alt								
Allment fagfelt	112	19	93	31	10	31	13	8
Industri, handverk og teknikk	21	6	15	3	4	6	1	1
Samferdsel	6	-	6	6	-	-	-	-
Helsevern	9	-	9	4	1	2	2	-
Jordbruk, skogbruk og fiske	-	-	-	-	-	-	-	-
Gymnasnivå I elles	76	13	63	18	5	23	10	7
Gymnasnivå II, 11 - 12 år, i alt								
Allment fagfelt	68	10	58	18	17	10	7	6
Administrasjon og økonomi	24	4	20	3	6	4	4	3
Industri, handverk og teknikk	15	3	12	5	3	2	1	1
Samferdsel	4	1	3	2	1	-	-	-
Helsevern	6	2	4	2	1	-	-	1
	8	-	8	3	1	3	1	-

¹ Høgste fullførte utdanning pr. 1. oktober 1989.

Tabell 3 (framh.). Hovudtal for utdanning. Personar 16-66 år etter yrkesaktivitet, arbeidstid i året, kjønn og utdanning. 3. november 1989 - 2. november 1990

Kjønn og høgste utdanning	I alt	Ikkje yrkesaktive	Yrkesaktive					
			I alt	Heiltid		Deltid		Både heiltid og deltid i året
				Heile året	Delar av året	Heile året	Delar av året	
Gymnasnivå II, 11-12 år (framh.)								
Jordbruk, skogbruk og fiske	1	-	1	-	1	-	-	-
Tenesteyting og forsvar	7	-	7	2	2	1	1	1
Gymnasnivå II elles	3	-	3	1	2	-	-	-
Universitets- og høgskolenivå I, 13 - 14 år, i alt	25	1	24	13	1	5	2	3
Undervisning	5	-	5	3	-	-	1	1
Administrasjon, økonomi, samfunnsvitenskap og jus	7	-	7	5	-	1	-	1
Naturvitenskap og teknikk	-	-	-	-	-	-	-	-
Helsevern	7	-	7	3	-	3	-	1
Universitets- og høgskolenivå I elles	6	1	5	2	1	1	1	-
Universitets- og høgskolenivå II, III og forskarnivå, over 14 år, i alt	20	2	18	14	-	2	1	1
Undervisning	11	2	9	7	-	1	-	1
Administrasjon, økonomi, samfunnsvitenskap og jus	-	-	-	-	-	-	-	-
Naturvitenskap og teknikk	1	-	1	1	-	-	-	-
Universitets- og høgskolenivå II, III og forskarnivå elles	8	-	8	6	-	1	1	-
Uoppgitt, inga utdanning og utdanning på førskolenivå	9	4	5	1	2	-	2	-

¹ Sjå note 1, førre sida.

Tabell 4. Personar 16 år og over. Hovudtal for yrkesaktivitet i året 3. november 1989 - 2. november 1990

	I alt	Ikkje yrkesaktive	Yrkesaktive			Prosent yrkesaktive		
			I alt	Menn	Kvinner	I alt	Menn	Kvinner
I alt	852	301	551	296	255	64,7	69,2	60,1
Alder								
16-19	51	19	32	17	15	62,7	65,4	60,0
20-24	82	12	70	38	32	85,4	88,4	82,1
25-29	88	12	76	47	29	86,4	92,2	78,4
30-39	150	14	136	70	66	90,7	89,7	91,7
40-49	115	17	98	49	49	85,2	86,0	84,5
50-59	87	20	67	35	32	77,0	76,1	78,0
60-66	85	32	53	29	24	62,4	63,0	61,5
67-69	49	38	11	7	4	22,4	30,4	15,4
70-	145	137	8	4	4	5,5	6,9	4,6
Ekteskapeleg status								
Ugifte	279	86	193	117	76	69,2	70,1	67,9
Gifte	442	132	310	163	147	70,1	73,4	66,8
Før gifte	131	83	48	16	32	36,6	41,0	34,8
Familletype								
Einslege	221	117	104	56	48	47,1	54,4	40,7
Ektepar utan ugifte barn	150	83	67	37	30	44,7	49,3	40,0
Ektepar med ugifte barn	384	69	315	175	140	82,0	85,0	78,7
Mor/far med ugifte barn	97	32	65	28	37	67,0	63,6	69,8
Utdanning								
Barne- og ungdomsskolenivå	300	176	124	70	54	41,3	46,1	36,5
Gymnasnivå	442	107	335	181	154	75,8	81,2	70,3
Universitets- og høgskolenivå	92	10	82	40	42	89,1	88,9	89,4
Uoppgitt, inga utdanning eller utdanning på førskolenivå	18	8	10	5	5	55,6	62,5	50,0

Tabell 5. Hovudtal for yrkesaktive i året 3. november 1989 - 2. november 1990

	I alt	Menn			Kvinner				Prosent	
		I alt	16-24	25-66	67-	I alt	16-24	25-66		67-
I alt	551	296	55	230	11	255	47	200	8	100,0
Næring										
Jordbruk, skogbruk, fiske og fangst	44	34	8	21	5	10	1	8	1	8,0
Oljeutvinning og bergverksdrift	3	3	1	2	-	-	-	-	-	0,5
Industri	46	45	5	38	2	1	1	-	-	8,3
Kraft- og vassforsyning	47	37	9	28	-	10	2	8	-	8,5
Byggje- og anleggsverksemd	74	67	15	52	-	7	2	5	-	13,4
Varehandel, hotell- og restaurantverksemd	77	28	4	23	1	49	18	28	3	14,0
Transport, lagring, post og telekommunikasjonar	37	24	2	20	2	13	4	9	-	6,7
Bank- og finansieringsverksemd, forsikringsverksemd, eigedomsdrift og forretningsmessig tenesteyting	13	5	-	5	-	8	-	7	1	2,4
Offentleg, sosial og privat tenesteyting	210	53	11	41	1	157	19	135	3	38,1
Yrkesfelt										
Teknisk, vitenskapelig, humanistisk og kunstnarleg arbeid	106	31	4	27	-	75	12	63	-	19,2
Administrasjons- og forvaltningsarbeid, bedrifts- og organisasjonsleiing	22	14	1	13	-	8	-	8	-	4,0
Kontorarbeid	35	4	1	3	-	31	4	25	2	6,4
Handelsarbeid	27	8	1	7	-	19	8	11	-	4,9
Jordbruks-, skogbruks- og fiskearbeid ..	40	31	8	18	5	9	1	7	1	7,3
Gruve- og sprengingsarbeid m.m.	5	5	1	4	-	-	-	-	-	0,9
Transport- og kommunikasjonsarbeid ..	38	25	3	20	2	13	4	9	-	6,9
Industri-, byggje- og anleggsarbeid	150	146	26	118	2	4	1	3	-	27,2
Servicearbeid og militært arbeid	128	32	10	20	2	96	17	74	5	23,2
Yrkesstatus										
Tilsett	474	244	48	192	4	230	46	180	4	86,0
Sjølvtendig	68	48	4	37	7	20	-	17	3	12,3
Familiemedlem utan fast lønn	9	4	3	1	-	5	1	3	1	1,6
Arbeidstid i året¹										
Berre heiltid, i alt	392	260	44	207	9	132	28	98	6	71,1
Berre deltid, i alt	115	18	6	10	2	97	11	85	1	20,9
Både heiltid og deltid, i alt	44	18	5	13	-	26	8	17	1	8,0
Yrkesaktiv i 12 månader										
Heiltid	289	199	16	179	4	90	8	79	3	52,5
Deltid	70	5	2	3	-	65	2	62	1	12,7
Både heiltid og deltid i perioden	27	9	3	6	-	18	6	12	-	4,9
Heiltid 0-3 månader	8	3	2	1	-	5	2	3	-	1,5
Heiltid 4-6 månader	12	4	1	3	-	8	1	7	-	2,2
Heiltid 7-9 månader	2	1	-	1	-	1	-	1	-	0,4
Heiltid 10-11 månader	5	1	-	1	-	4	3	1	-	0,9
Yrkesaktiv i 6-11 månader										
Heiltid	50	35	14	17	4	15	7	8	-	9,1
Deltid	20	2	1	1	-	18	4	14	-	3,6
Både heiltid og deltid i perioden	12	6	-	6	-	6	1	4	1	2,2
Yrkesaktiv i 1-5 månader										
Heiltid	53	26	14	11	1	27	13	11	3	9,6
Deltid	25	11	3	6	2	14	5	9	-	4,5
Både heiltid og deltid i perioden	5	3	2	1	-	2	1	1	-	0,9
Avtala arbeidstid i veka										
Ikkje yrkesaktiv i veka	128	70	33	30	7	58	26	28	4	23,2
1- 9 timar	25	7	1	5	1	18	2	14	2	4,5
10-19 timar	43	4	1	2	1	39	2	35	2	7,8
20-29 timar	49	5	1	4	-	44	1	43	-	8,9
30-34 timar	21	10	1	8	1	11	2	9	-	3,8
35-39 timar	213	143	10	133	-	70	12	58	-	38,7
40 timar og over	72	57	8	48	1	15	2	13	-	13,1

¹ Heiltid er *samla* arbeidstid på 30 timar eller meir i veka (alle arbeidsforhold), noko som svarer til 120 timar eller meir over ein firevekersperiode.

Tabell 6. Yrkesaktive 16 år og over, etter alder og næring/yrkesfelt. 3. november 1989 - 2. november 1990

	I alt	Alder									Pro- sent av dei yrkes- aktive
		16-19	20-24	25-29	30-39	40-49	50-59	60-66	67-69	70-	
I alt	551	32	70	76	136	98	67	53	11	8	100,0
Næring											
Jordbruk	36	3	5	1	3	1	7	10	3	3	6,5
Skogbruk	6	-	1	2	1	1	-	1	-	-	1,1
Fiske og fangst	2	-	-	-	2	-	-	-	-	-	0,4
Oljeutvinning og bergverksdrift	3	-	1	-	1	1	-	-	-	-	0,5
Industri i alt	46	1	5	11	18	4	5	-	1	1	8,3
Næringsmiddel-, drikkevare- og tobakksindustri	2	-	-	1	-	-	1	-	-	-	0,4
Tekstil-, klesvare-, lær- og lervareindustri	4	-	-	-	2	-	1	-	1	-	0,7
Trevareindustri	8	-	2	-	5	1	-	-	-	-	1,5
Treforedling, grafisk industri og forlag	-	-	-	-	-	-	-	-	-	-	-
Kjemisk industri, mineral-, olje-, kol-, gummi- og plastindustri	-	-	-	-	-	-	-	-	-	-	-
Keramikk- og glasindustri	1	-	-	-	-	-	1	-	-	-	0,2
Metallindustri	2	-	-	-	1	1	-	-	-	-	0,4
Verkstadindustri	28	1	3	9	10	2	2	-	-	1	5,1
Industri elles	1	-	-	1	-	-	-	-	-	-	0,2
Kraft- og vassforsyning	47	4	7	1	12	10	4	9	-	-	8,5
Byggje- og anleggsverksemd	74	8	9	13	12	7	16	9	-	-	13,4
Varehandel	32	5	5	5	3	8	5	1	-	-	5,8
Hotell- og restaurantdrift	45	6	6	6	9	5	4	5	1	3	8,2
Landtransport	18	1	-	2	2	8	2	1	2	-	3,3
Sjøtransport	6	2	1	-	-	2	1	-	-	-	1,1
Transport elles, lagring, post og telekommunikasjonar	13	1	1	4	2	2	1	2	-	-	2,4
Bank- og finansieringsverksemd	7	-	-	3	1	2	-	-	1	-	1,3
Forsikringsverksemd, eigedomsdrift og forretningsmessig tenesteyting	6	-	-	3	2	1	-	-	-	-	1,1
Offentleg administrasjon, forsvar, politi og rettsvesen	39	-	7	6	12	9	3	2	-	-	7,1
Renovasjon og reingjering	-	-	-	-	-	-	-	-	-	-	-
Undervisning og forskningsverksemd	38	-	1	4	20	6	3	2	2	-	6,9
Helse- og sosialtenester	116	1	17	11	29	29	16	11	1	1	21,1
Kulturell tenesteyting, underholdning og sport	5	-	2	-	3	-	-	-	-	-	0,9
Personleg tenesteyting	12	-	2	4	4	2	-	-	-	-	2,2
Yrkesfelt											
Teknisk, vitenskapelig, humanistisk og kunstnarleg arbeid	106	2	14	18	34	21	11	6	-	-	19,2
Administrasjons- og forvaltningsarbeid, bedrifts- og organisasjonsleiing i alt	22	-	1	2	9	8	1	1	-	-	4,0
Offentleg administrasjons- og forvaltningsarbeid	12	-	-	1	3	7	-	1	-	-	2,2
Bedrifts- og organisasjonsleiing	10	-	1	1	6	1	1	-	-	-	1,8
Kontorarbeid	35	-	5	8	10	6	1	3	2	-	6,4
Handelsarbeid	27	6	3	2	4	8	4	-	-	-	4,9
Jordbruks-, skogbruks- og fiskearbeid	40	5	4	1	5	2	7	10	3	3	7,3
Gruve- og sprengingsarbeid m.m.	5	-	1	1	1	1	-	1	-	-	0,9
Transport og kommunikasjonsarbeid	38	4	3	6	5	12	3	3	2	-	6,9
Industri-, byggje- og anleggsarbeid i alt	150	7	20	28	38	19	22	14	1	1	27,2
Jern- og metallvarearbeid	24	-	5	6	7	2	2	1	-	1	4,4
Elektroarbeid	35	1	5	1	12	8	5	3	-	-	6,4
Trearbeid	27	1	6	8	6	2	2	2	-	-	4,9
Næringsmiddelarbeid	1	-	-	1	-	-	-	-	-	-	0,2
Maskin- og motordrift	13	-	1	2	1	3	4	2	-	-	2,4
Laste-, losse- og lagerarbeid	1	-	-	-	-	1	-	-	-	-	0,2
Industri-, byggje- og anleggsarbeid elles	49	5	3	10	12	3	9	6	1	-	8,9
Servicearbeid og militært arbeid	128	8	19	10	30	21	18	15	3	4	23,2

Tabell 7. Yrkesaktive 16 år og over, etter kjønn, arbeidstid i året og næring/yrkesfelt. 3. november 1989 - 2. november 1990

	I alt	Yrkesaktiv i 12 måneder			Yrkesaktiv i 6-11 måneder		Yrkesaktiv i 1-5 måneder			
		Heiltid ¹	Deltid ¹	Både heiltid og deltid i perioden	Heiltid	Deltid	Heiltid	Deltid	Både heiltid og deltid i perioden	
Yrkesaktive i alt	551	289	70	27	50	20	12	53	25	5
Menn i alt	296	199	5	9	35	2	6	26	11	3
Næring										
Jordbruk	28	16	2	1	5	-	-	2	2	-
Skogbruk	5	3	-	-	1	1	-	-	-	-
Fiske og fangst	1	-	-	-	-	-	-	1	-	-
Oljeutvinning og bergverksdrift	3	2	-	-	1	-	-	-	-	-
Industri i alt	45	33	-	-	7	-	2	2	-	1
Næringsmiddel-, drikkevare- og tobakks-industri	2	1	-	-	-	-	-	-	-	1
Tekstil-, klesvare-, lær- og lervare-industri	4	4	-	-	-	-	-	-	-	-
Trevarerindustri	7	5	-	-	2	-	-	-	-	-
Treforedling, grafisk industri og forlag	-	-	-	-	-	-	-	-	-	-
Kjemisk industri, mineral-, olje-, kol-, gummi- og plastindustri	-	-	-	-	-	-	-	-	-	-
Keramikk- og glasindustri	1	1	-	-	-	-	-	-	-	-
Metallindustri	2	1	-	-	1	-	-	-	-	-
Verkstadindustri	28	20	-	-	4	-	2	2	-	-
Industri elles	1	1	-	-	-	-	-	-	-	-
Kraft- og vassforsyning	37	30	-	1	1	-	-	4	1	-
Bygge- og anleggsverksemd	67	42	-	2	13	1	-	5	3	1
Varehandel	11	5	-	3	1	-	-	1	1	-
Hotell- og restaurantdrift	17	9	-	1	1	-	1	4	1	-
Landtransport	18	12	-	1	1	-	1	1	2	-
Sjøtransport	1	-	-	-	-	-	-	-	1	-
Transport elles, lagring, post og telekommunikasjonar	5	4	-	-	1	-	-	-	-	-
Bank- og finansieringsverksemd	1	1	-	-	-	-	-	-	-	-
Forsikringsverksemd, eigedomsdrift og forretningsmessig tenesteyting	4	2	-	-	-	-	-	2	-	-
Offentleg administrasjon, forsvar, politi og rettsvesen	20	15	-	-	2	-	-	3	-	-
Renovasjon og reingjering	-	-	-	-	-	-	-	-	-	-
Undervisning og forskningsverksemd	12	10	1	-	1	-	-	-	-	-
Helse- og sosialtenester	12	6	2	-	-	-	2	1	-	1
Kulturell tenesteyting, underhaldning og sport	1	1	-	-	-	-	-	-	-	-
Personleg tenesteyting	8	8	-	-	-	-	-	-	-	-
Yrkesfelt										
Teknisk, vitskapeleg, humanistisk og kunstnarleg arbeid	31	24	1	-	2	-	1	3	-	-
Administrasjons- og forvaltningsarbeid, bedrifts- og organisasjonsleiing i alt	14	12	-	-	2	-	-	-	-	-
Offentleg administrasjons- og forvaltningsarbeid	7	7	-	-	-	-	-	-	-	-
Bedrifts- og organisasjonsleiing	7	5	-	-	2	-	-	-	-	-
Kontorarbeid	4	4	-	-	-	-	-	-	-	-
Handelsarbeid	8	4	-	3	-	-	-	-	1	-
Jordbruks-, skogbruks- og fiskearbeid	31	16	2	1	6	-	-	4	2	-
Gruve- og sprengingsarbeid m.m.	5	3	-	-	1	-	-	1	-	-
Transport og kommunikasjonsarbeid	25	17	-	-	2	1	2	1	2	-
Industri-, bygge- og anleggsarbeid i alt	146	108	-	4	17	1	2	6	5	3
Jern- og metallvarearbeid	24	21	-	-	3	-	-	-	-	-
Elektroarbeid	34	30	-	1	-	-	-	1	2	-
Trearbeid	26	14	-	2	7	-	-	1	1	1
Næringsmiddelarbeid	1	-	-	-	-	-	-	-	-	1
Maskin- og motordrift	11	5	-	1	3	1	-	-	1	-
Laste-, losse- og lagerarbeid	1	1	-	-	-	-	-	-	-	-
Industri-, bygge- og anleggsarbeid elles ..	49	37	-	-	4	-	2	4	1	1
Servicearbeid og militært arbeid	32	11	2	1	5	-	1	11	1	-

¹ Heiltid er *sama* arbeidstid på 30 timar eller meir i veka (alle arbeidsforhold), noko som svarer til 120 timar eller meir over ein firevekersperiode.

Tabell 7 (framh.). Yrkesaktive 16 år og over, etter kjønn, arbeidstid i året og næring/yrkesfelt. 3. november 1989 - 2. november 1990

	I alt	Yrkesaktiv i 12 måneder			Yrkesaktiv i 6-11 måneder			Yrkesaktiv i 1-5 måneder		
		Heiltid ¹	Deltid ¹	Både heiltid og deltid i perioden	Heiltid	Deltid	Både heiltid og deltid i perioden	Heiltid	Deltid	Både heiltid og deltid i perioden
Kvinner i alt	255	90	65	18	15	18	6	27	14	2
Næring										
Jordbruk	8	4	2	-	-	1	-	-	1	-
Skogbruk	1	-	1	-	-	-	-	-	-	-
Fiske og fangst	1	1	-	-	-	-	-	-	-	-
Oljeutvinning og bergverksdrift	-	-	-	-	-	-	-	-	-	-
Industri i alt	1	-	-	1	-	-	-	-	-	-
Næringsmiddel-, drikkevare- og tobakksindustri	-	-	-	-	-	-	-	-	-	-
Tekstil-, klesvare-, ler- og lervareindustri	-	-	-	-	-	-	-	-	-	-
Trevareindustri	1	-	-	1	-	-	-	-	-	-
Treforedling, grafisk industri og forlag	-	-	-	-	-	-	-	-	-	-
Kjemisk industri, mineral-, olje-, kol-, gummi- og plastindustri	-	-	-	-	-	-	-	-	-	-
Keramikk- og glasindustri	-	-	-	-	-	-	-	-	-	-
Metallindustri	-	-	-	-	-	-	-	-	-	-
Verkstadindustri	-	-	-	-	-	-	-	-	-	-
Industri elles	-	-	-	-	-	-	-	-	-	-
Kraft- og vassforsyning	10	3	3	-	2	1	-	-	1	-
Byggje- og anleggsverksemd	7	1	2	-	1	-	1	2	-	-
Varehandel	21	7	5	-	3	1	1	2	2	-
Hotell- og restaurantdrift	28	5	1	2	4	1	1	12	1	1
Landtransport	-	-	-	-	-	-	-	-	-	-
Sjøtransport	5	-	-	2	1	-	-	1	-	1
Transport elles, lagring, post og telekommunikasjonar	8	3	3	-	-	-	-	-	2	-
Bank- og finansieringsverksemd	6	3	1	-	-	-	-	1	1	-
Forsikringsverksemd, eigedomsdrift og forretningsmessig tenesteyting	2	2	-	-	-	-	-	-	-	-
Offentleg administrasjon, forsvar, politi og rettsvesen	19	6	10	1	1	-	-	-	1	-
Renovasjon og reingjering	-	-	-	-	-	-	-	-	-	-
Undervisning og forskningsverksemd	26	12	6	1	-	2	1	2	2	-
Helse- og sosialtenester	104	42	28	10	3	11	1	6	3	-
Kulturell tenesteyting, underhaldning og sport	4	-	1	1	-	-	1	1	-	-
Personleg tenesteyting	4	1	2	-	-	1	-	-	-	-
Yrkesfelt										
Teknisk, vitskapeleg, humanistisk og kunstnarleg arbeid	75	33	20	5	1	8	2	4	2	-
Administrasjons- og forvaltningsarbeid, bedrifts- og organisasjonsleiing i alt	8	4	2	-	2	-	-	-	-	-
Offentleg administrasjons- og forvaltningsarbeid	5	3	1	-	1	-	-	-	-	-
Bedrifts- og organisasjonsleiing	3	1	1	-	1	-	-	-	-	-
Kontorarbeid	31	14	9	2	2	2	-	1	1	-
Handelsarbeid	19	5	6	-	3	-	1	2	2	-
Jordbruks-, skogbruks- og fiskearbeid	9	5	2	-	-	-	-	1	1	-
Gruve- og sprengingsarbeid m.m.	-	-	-	-	-	-	-	-	-	-
Transport og kommunikasjonsarbeid	13	4	3	2	1	-	-	1	1	1
Industri-, byggje- og anleggsarbeid i alt	4	1	1	-	1	-	1	-	-	-
Jern- og metallvarearbeid	-	-	-	-	-	-	-	-	-	-
Elektroarbeid	1	1	-	-	-	-	-	-	-	-
Trearbeid	1	-	-	-	1	-	-	-	-	-
Næringsmiddelarbeid	-	-	-	-	-	-	-	-	-	-
Maskin- og motordrift	2	-	1	-	-	-	1	-	-	-
Laste-, losse- og lagerarbeid	-	-	-	-	-	-	-	-	-	-
Industri-, byggje- og anleggsarbeid elles	-	-	-	-	-	-	-	-	-	-
Servicearbeid og militært arbeid	96	24	22	9	5	8	2	18	7	1

¹ Sjå note 1, førre sida.

Tabell 8. Hovudtal for yrkesaktive i veka 27. oktober - 2. november 1990, etter vanleg/avtala arbeidstid

	I alt	Menn					Kvinner				
		I alt	1-19 timar	20-29 timar	30-39 timar	40 timar og over	I alt	1-19 timar	20-29 timar	30-39 timar	40 timar og over
I alt	423	226	11	5	153	57	197	57	44	81	15
Alder											
16-19	4	2	-	1	-	1	2	1	-	1	-
20-24	39	20	2	-	11	7	19	3	1	13	2
25-29	63	38	2	2	26	8	25	6	3	14	2
30-39	123	62	1	-	44	17	61	19	17	21	4
40-49	89	44	1	2	31	10	45	12	9	22	2
50-59	61	34	-	-	26	8	27	7	8	8	4
60-66	36	22	3	-	14	5	14	5	6	2	1
67-69	4	2	1	-	-	1	2	2	-	-	-
70-	4	2	1	-	1	-	2	2	-	-	-
Ekteskapeleg status											
Ugifte	118	72	6	3	45	18	46	8	5	28	5
Gifta	268	139	5	2	96	36	129	42	36	41	10
Før gifte	37	15	-	-	12	3	22	7	3	12	-
Familietype											
Einslege	77	45	3	2	31	9	32	8	4	16	4
Ektepar utan ugifte barn ..	51	29	5	-	14	10	22	8	5	6	3
Ektepar med ugifte barn ..	245	131	2	2	97	30	114	36	31	39	8
Mor/far med ugifte barn ...	50	21	1	1	11	8	29	5	4	20	-
Utdanning											
Barne- og ungdomsskolenivå	85	49	4	1	35	9	36	19	10	5	2
Gymnasnivå	256	136	7	2	87	40	120	32	28	54	6
Universitets- og høgskolenivå	79	39	-	2	29	8	40	6	6	21	7
Uoppgitt, inga utdanning eller utdanning på førskolenivå	3	2	-	-	2	-	1	-	-	1	-
Utført arbeidstid i veka											
Var ikkje på arbeid	13	4	-	1	2	1	9	4	3	1	1
1 - 19 timar	68	15	9	-	5	1	53	46	4	1	2
20 - 29 timar	48	6	-	3	2	1	42	4	36	2	-
30 - 39 timar	209	132	2	-	125	5	77	2	1	72	2
40 timar og over	85	69	-	1	19	49	16	1	-	5	10

Tabell 9. Yrkesaktive 16 år og over i veka 27. oktober - 2. november 1990, etter kjønn, vanleg/avtala arbeidstid og næring/yrkesfelt

	I alt	Menn					Kvinner				
		I alt	1-19 timar	20-29 timar	30-39 timar	40 timar og over	I alt	1-19 timar	20-29 timar	30-39 timar	40 timar og over
I alt	423	226	11	5	153	57	197	57	44	81	15
Næring											
Jordbruk	21	15	2	1	6	6	6	3	1	-	2
Skogbruk	6	5	1	-	3	1	1	1	-	-	-
Fiske og fangst	2	1	-	-	1	-	1	1	-	-	-
Oljeutvinning og bergverksdrift	1	1	-	-	1	-	-	-	-	-	-
Industri i alt	41	40	-	-	28	12	1	-	-	1	-
Næringsmiddel-, drikkevare- og tobaksindustri	1	1	-	-	1	-	-	-	-	-	-
Tekstil-, klesvare-, ler- og lervareindustri	4	4	-	-	-	4	-	-	-	-	-
Trevareindustri	8	7	-	-	6	1	1	-	-	1	-
Treforedling, grafisk industri og forlag	-	-	-	-	-	-	-	-	-	-	-
Kjemisk industri, mineral-, olje-, køl-, gummi- og plastindustri	-	-	-	-	-	-	-	-	-	-	-
Keramikk- og glasindustri	1	1	-	-	1	-	-	-	-	-	-
Metallindustri	1	1	-	-	1	-	-	-	-	-	-
Verkstadindustri	25	25	-	-	19	6	-	-	-	-	-
Industri elles	1	1	-	-	-	1	-	-	-	-	-
Kraft- og vassforsyning	37	32	-	1	29	2	5	1	-	4	-
Byggje- og anleggsverksemd	49	46	2	-	33	11	3	2	-	-	1
Varehandel	25	9	-	1	3	5	16	1	7	6	2
Hotell- og restaurantdrift	17	9	-	-	3	6	8	1	-	4	3
Landtransport	12	12	2	-	6	4	-	-	-	-	-
Sjøtransport	3	-	-	-	-	-	3	-	1	2	-
Transport elles, lagring, post og telekommunikasjonar	11	5	-	1	3	1	6	2	1	3	-
Bank- og finansieringsverksemd	5	1	-	-	1	-	4	1	1	2	-
Forsikringsverksemd, eigedomsdrift og forretningsmessig tenesteyting	6	4	1	-	3	-	2	-	-	2	-
Offentleg administrasjon, forsvar, politi og rettsvesen	33	17	-	-	15	2	16	7	3	6	-
Renovasjon og reingjering	-	-	-	-	-	-	-	-	-	-	-
Undervisning og forskningsverksemd	36	11	-	1	7	3	25	3	12	5	5
Helse- og sosialtenester	102	9	3	-	5	1	93	30	15	46	2
Kulturell tenesteyting, underhaldning og sport	4	1	-	-	1	-	3	2	1	-	-
Personleg tenesteyting	12	8	-	-	5	3	4	2	2	-	-
Yrkesfelt											
Teknisk, vitenskapelig, humanistisk og kunstnarleg arbeid	96	28	1	1	22	4	68	18	11	33	6
Administrasjons- og forvaltningsarbeid, bedrifts- og organisasjonsleiing i alt	19	13	-	1	7	5	6	1	1	4	-
Offentleg administrasjons- og forvaltningsarbeid	11	7	-	-	6	1	4	1	-	3	-
Bedrifts- og organisasjonsleiing	8	6	-	1	1	4	2	-	1	1	-
Kontorarbeid	31	4	-	-	4	-	27	6	7	14	-
Handelsarbeid	20	7	-	1	2	4	13	1	6	4	2
Jordbruks-, skogbruks- og fiskearbeid	23	17	2	1	7	7	6	3	1	-	2
Gruve- og sprengingsarbeid m.m.	3	3	-	-	3	-	-	-	-	-	-
Transport og kommunikasjonsarbeid	29	19	3	1	9	6	10	3	2	5	-
Industri-, byggje- og anleggsarbeid i alt	118	116	2	-	90	24	2	1	-	1	-
Jern- og metallvarearbeid	20	20	-	-	17	3	-	-	-	-	-
Elektroarbeid	31	30	-	-	26	4	1	-	-	1	-
Trearbeid	16	16	1	-	13	2	-	-	-	-	-
Næringsmiddelarbeid	-	-	-	-	-	-	-	-	-	-	-
Maskin- og motordrift	9	8	-	-	7	1	1	1	-	-	-
Laste-, losse- og lagerarbeid	1	1	-	-	-	1	-	-	-	-	-
Industri-, byggje- og anleggsarbeid elles	41	41	1	-	27	13	-	-	-	-	-
Servicearbeid og militært arbeid	84	19	3	-	9	7	65	24	16	20	5

Tabell 10. Yrkesaktive 16 år og over med fast oppmøteplass på arbeid i veka 27. oktober - 2. november 1990, etter talet på arbeidsreiser, reisetid og yrkesfelt/oppmøteplass

	I alt	Reiste ikkje	Reiste 1 gong			Reiste 2-3 gonger			Reiste 4 gonger eller fleire		
			Reise- tid under 45 min	Reise- tid 45-89 min	Reise- tid 90 min og over	Reise- tid under 45 min	Reise- tid 45-89 min	Reise- tid 90 min og over	Reise- tid under 45 min	Reise- tid 45-89 min	Reise- tid 90 min og over
I alt	378	108	6	3	6	39	2	2	206	1	5
Yrkesfelt											
Teknisk, vitenskapelig, humanistisk og kunstnarleg arbeid	89	17	2	1	1	16	1	1	49	-	1
Administrasjons- og forvaltningsarbeid, bedrifts- og organisasjonsleiing i alt	16	3	1	-	1	1	1	-	9	-	-
Offentleg administrasjons- og forvaltningsarbeid	9	-	1	-	1	-	1	-	6	-	-
Bedrifts- og organisasjonsleiing	7	3	-	-	-	1	-	-	3	-	-
Kontorarbeid	30	6	1	-	-	4	-	-	19	-	-
Handelsarbeid	18	5	-	-	1	1	-	-	11	-	-
Jordbruks-, skogbruks- og fiskearbeid	21	16	-	-	-	1	-	-	4	-	-
Gruve- og sprengingsarbeid m.m.	3	1	-	-	1	-	-	-	1	-	-
Transport og kommunikasjonsarbeid	23	8	-	2	-	2	-	-	11	-	-
Industri-, byggje- og anleggsarbeid i alt	104	31	1	-	2	6	-	-	59	1	4
Jern- og metallvarearbeid	20	5	1	-	1	2	-	-	11	-	-
Elektroarbeid	30	7	-	-	-	1	-	-	20	1	1
Trearbeid	13	2	-	-	-	-	-	-	11	-	-
Næringsmiddelarbeid	-	-	-	-	-	-	-	-	-	-	-
Maskin- og motordrift	8	2	-	-	-	2	-	-	4	-	-
Laste-, losse- og lagerarbeid	1	1	-	-	-	-	-	-	-	-	-
Industri-, byggje- og anleggsarbeid elles	32	14	-	-	1	1	-	-	13	-	3
Servicearbeid og militært arbeid	74	21	1	-	-	8	-	1	43	-	-
Oppmøteplass og kjønn											
I bustadfylket	327	75	5	3	3	35	2	1	201	1	1
Menn	164	44	1	3	2	7	1	-	104	1	1
Kvinner	163	31	4	-	1	28	1	1	97	-	-
I bustadkommunen	301	64	4	1	-	34	-	1	197	-	-
Menn	146	37	1	1	-	6	-	-	101	-	-
Kvinner	155	27	3	-	-	28	-	1	96	-	-
1201 Bergen	11	9	-	-	2	-	-	-	-	-	-
Menn	6	5	-	-	1	-	-	-	-	-	-
Kvinner	5	4	-	-	1	-	-	-	-	-	-
1228 Odda	7	1	-	1	-	1	2	-	-	1	1
Menn	6	1	-	1	-	1	1	-	-	1	1
Kvinner	1	-	-	-	-	-	1	-	-	-	-
1231 Ullensvang	6	-	1	1	-	-	-	-	4	-	-
Menn	4	-	-	1	-	-	-	-	3	-	-
Kvinner	2	-	1	-	-	-	-	-	1	-	-
1221 Stord	1	-	-	-	1	-	-	-	-	-	-
Menn	1	-	-	-	1	-	-	-	-	-	-
Kvinner	-	-	-	-	-	-	-	-	-	-	-
Andre kommunar i fylket	1	1	-	-	-	-	-	-	-	-	-
Menn	1	1	-	-	-	-	-	-	-	-	-
Kvinner	-	-	-	-	-	-	-	-	-	-	-
Utanfor fylket	26	22	-	-	3	-	-	-	1	-	-
Menn	19	15	-	-	3	-	-	-	1	-	-
Kvinner	7	7	-	-	-	-	-	-	-	-	-
1837 Meløy	4	4	-	-	-	-	-	-	-	-	-
Menn	4	4	-	-	-	-	-	-	-	-	-
Kvinner	-	-	-	-	-	-	-	-	-	-	-
0301 Oslo	3	2	-	-	1	-	-	-	-	-	-
Menn	1	-	-	-	1	-	-	-	-	-	-
Kvinner	2	2	-	-	-	-	-	-	-	-	-
1135 Sauda	3	3	-	-	-	-	-	-	-	-	-
Menn	2	2	-	-	-	-	-	-	-	-	-
Kvinner	1	1	-	-	-	-	-	-	-	-	-
0219 Bærum	2	2	-	-	-	-	-	-	-	-	-
Menn	2	2	-	-	-	-	-	-	-	-	-
Kvinner	-	-	-	-	-	-	-	-	-	-	-
Andre stader utanfor fylket	13	10	-	-	2	-	-	-	1	-	-
Menn	9	6	-	-	2	-	-	-	1	-	-
Kvinner	4	4	-	-	-	-	-	-	-	-	-
Uoppgitt oppmøteplass	25	11	1	-	-	4	-	1	4	-	4
Menn	17	9	1	-	-	2	-	1	-	-	4
Kvinner	8	2	-	-	-	2	-	-	4	-	-

Tabell 11. Yrkesaktive 16 år og over med fast arbeidsreise i veka 27. oktober - 2. november 1990, etter reisemåte, oppmøteplass, talet på arbeidsreiser, reisetid og etter reisemåte, kjønn og alder

Bustad	I alt	Eitt transportmiddel						To eller fleire transportmiddel		
		Bil	Buss	Tog, trikk, T-bane	Båt	Sykkel, gonge over 10 min	Anna	Kollektiv transport og/eller sykkel, gonge over 10 min	Kollektiv transport og bil	Andre kombinasjonar
I alt	270	170	1	-	-	63	17	2	1	16
Oppmøteplass, talet på arbeidsreiser og reisetid										
Oppmøteplass i bustadkommunen	237	147	1	-	-	59	15	-	-	15
Reiste 1 gong	5	1	-	-	-	3	1	-	-	-
Under 45 min	4	1	-	-	-	2	1	-	-	-
45 - 89 min	1	-	-	-	-	1	-	-	-	-
90 min og over	-	-	-	-	-	-	-	-	-	-
Reiste 2 - 3 gonger	35	19	-	-	-	10	2	-	-	4
Under 45 min	34	18	-	-	-	10	2	-	-	4
45 - 89 min	-	-	-	-	-	-	-	-	-	-
90 min og over	1	1	-	-	-	-	-	-	-	-
Reiste 4 gonger eller fleire	197	127	1	-	-	46	12	-	-	11
Under 45 min	197	127	1	-	-	46	12	-	-	11
45 - 89 min	-	-	-	-	-	-	-	-	-	-
90 min og over	-	-	-	-	-	-	-	-	-	-
Oppmøteplass utanfor bustadkommunen	19	17	-	-	-	-	-	2	-	-
Reiste 1 gong	9	7	-	-	-	-	-	2	-	-
Under 45 min	1	1	-	-	-	-	-	-	-	-
45 - 89 min	2	2	-	-	-	-	-	-	-	-
90 min og over	6	4	-	-	-	-	-	2	-	-
Reiste 2 - 3 gonger	3	3	-	-	-	-	-	-	-	-
Under 45 min	1	1	-	-	-	-	-	-	-	-
45 - 89 min	2	2	-	-	-	-	-	-	-	-
90 min og over	-	-	-	-	-	-	-	-	-	-
Reiste 4 gonger eller fleire	7	7	-	-	-	-	-	-	-	-
Under 45 min	5	5	-	-	-	-	-	-	-	-
45 - 89 min	1	1	-	-	-	-	-	-	-	-
90 min og over	1	1	-	-	-	-	-	-	-	-
Uoppgitt oppmøteplass	14	6	-	-	-	4	2	-	1	1
Kjønn og alder										
Menn	132	102	1	-	-	18	2	1	1	7
16-19	1	1	-	-	-	-	-	-	-	-
20-24	6	4	-	-	-	1	-	1	-	-
25-29	23	15	-	-	-	7	-	-	-	1
30-39	46	37	-	-	-	3	2	-	1	3
40-49	33	26	1	-	-	5	-	-	-	1
50-59	14	12	-	-	-	1	-	-	-	1
60-66	8	7	-	-	-	1	-	-	-	-
67-69	1	-	-	-	-	-	-	-	-	1
70-	-	-	-	-	-	-	-	-	-	-
Kvinner	138	68	-	-	-	45	15	1	-	9
16-19	1	1	-	-	-	-	-	-	-	-
20-24	9	4	-	-	-	3	2	-	-	-
25-29	17	7	-	-	-	7	2	-	-	1
30-39	48	23	-	-	-	15	4	1	-	5
40-49	38	21	-	-	-	10	5	-	-	2
50-59	16	8	-	-	-	6	2	-	-	-
60-66	8	3	-	-	-	4	-	-	-	1
67-69	1	1	-	-	-	-	-	-	-	-
70-	-	-	-	-	-	-	-	-	-	-

Tabell 12. Bustader og busette. Hustype, talet på rom, kjøkken. 3. november 1990

Talet på rom på 6 m ² eller større (kjøkken, gang, bad o.l. er ikkje rekna med)	Bustader					Busette	
	I alt	Fritt- liggjande eiebustad eller vånings- hus knytt til gardsdrift	Andre eine- og tomanns- bustader og småhus	Blokk, leigegard e.l.	Forret- nings- bygg, bygg for felles- hus- hald e.l.	I alt	Pr. bustad
I alt	409	369	21	7	12	1056	2,6
1 rom	16	10	1	2	3	38	2,4
Med kjøkken 6 m ² eller større	8	5	-	1	2	16	2,0
Med kjøkken mindre enn 6 m ²	5	3	1	1	-	15	3,0
Utan kjøkken	3	2	-	-	1	7	2,3
2 rom	40	31	6	3	-	55	1,4
Med kjøkken 6 m ² eller større	24	18	5	1	-	32	1,3
Med kjøkken mindre enn 6 m ²	15	12	1	2	-	22	1,5
Utan kjøkken	1	1	-	-	-	1	1,0
3 rom	46	36	7	-	3	98	2,1
4 rom	127	119	4	1	3	322	2,5
5 rom	84	81	2	1	-	236	2,8
6 rom	43	40	1	-	2	130	3,0
7 rom	23	23	-	-	-	80	3,5
8 rom	15	15	-	-	-	45	3,0
9 rom eller fleire	15	14	-	-	1	52	3,5

Tabell 13. Bustader, rom og busette, etter hustype. 3. november 1990

	I alt	Frittliggjande eiebustad eller våningshus knytt til gardsdrift	Hus i kjede, rekkjehus, terrassehus, vertikaldelt tomannsbustad	Horisontaldelt tomannsbustad eller anna bus- tadbygg med mindre enn 3 etasjar	Blokk, leigegard e.l.	Forretningsbygg, bygg for felleshusald e.l.
Bustader i alt	409	369	12	9	7	12
Busette i alt	1056	975	27	14	12	28
Busette pr. bustad	2,6	2,6	2,3	1,6	1,7	2,3
Rom i alt	1841	1712	37	29	17	45
Rom pr. bustad	4,5	4,6	3,1	3,2	2,4	3,8

Tabell 14. Bustader etter eigeform og areal¹. Rom og busette, etter eigeform. 3. november 1990

	I alt	Eig bustaden			Leiger bustaden			
		I alt	Privat	Gjennom burettslag e.l.	I alt	Som teneste- bustad	For eit avgrensa tidsrom	På andre vilkår
Bustader i alt	409	308	291	17	101	42	16	43
Under 50 m ²	30	16	9	7	14	7	5	2
50 - 59 m ²	26	14	13	1	12	4	1	7
60 - 79 m ²	46	30	29	1	16	4	2	10
80 - 99 m ²	90	66	63	3	24	8	3	13
100 - 129 m ²	126	100	97	3	26	16	5	5
130 - 149 m ²	43	39	38	1	4	-	-	4
150 - 199 m ²	28	23	22	1	5	3	-	2
200 m ² eller meir	20	20	20	-	-	-	-	-
Busette i alt	1056	823	785	38	233	111	32	90
Busette pr. bustad	2,6	2,7	2,7	2,2	2,3	2,6	2,0	2,1
Rom i alt	1841	1473	1418	55	368	155	52	161
Rom pr. bustad	4,5	4,8	4,9	3,2	3,6	3,7	3,3	3,7

¹ Medrekna kjøkken, gang, bad o.l.

Tabell 15. Bustader etter talet på rom og talet på busette. 3. november 1990

Talet på busette	I alt	Talet på rom								
		1	2	3	4	5	6	7	8	9 eller flere
I alt	409	16	40	46	127	84	43	23	15	15
1	129	9	32	18	31	23	9	5	1	1
2	104	2	2	15	46	18	11	1	5	4
3	55	-	5	5	19	14	4	3	4	1
4	69	2	1	5	20	15	10	7	3	6
5	39	2	-	3	6	11	7	6	2	2
6	8	-	-	-	3	1	2	1	-	1
7	5	1	-	-	2	2	-	-	-	-
8	-	-	-	-	-	-	-	-	-	-
9	-	-	-	-	-	-	-	-	-	-
10 eller flere	-	-	-	-	-	-	-	-	-	-

Tabell 16. Bustader etter byggjeår for huset og hustype/eigeform/kjelde til oppvarming. Busette og rom, etter byggjeår for huset. 3. november 1990

	I alt	Byggjeår for huset							
		-1900	1901-1920	1921-1940	1941-1945	1946-1960	1961-1970	1971-1980	1981-1990
Bustader i alt	409	52	22	35	-	60	32	125	83
Hustype									
Frittliggjande einestad eller våningshus knytt til gardsdrift	369	48	19	32	-	55	26	117	72
Hus i kjede, rekkjehus, terrassehus eller vertikaldelt tomannsbustad	12	1	-	2	-	1	1	5	2
Horisontaldelt tomannsbustad eller anna bustadbygg med mindre enn 3 etasjar	9	1	-	-	-	1	2	-	5
Blokk, leigegard eller anna bustadbygg med 3 etasjar eller meir	7	-	1	1	-	2	1	1	1
Forretningsbygg, pensjonat, aldersheim, militærforlegning eller anna bygg for felleshushald	12	2	2	-	-	1	2	2	3
Eige-/leigeform									
Eigd i alt	308	38	16	28	-	53	26	81	66
Privat	291	35	16	27	-	49	25	75	64
Gjennom burettslag eller bustadaksjeselskap	17	3	-	1	-	4	1	6	2
Leigd i alt	101	14	6	7	-	7	6	44	17
Som tenestebustad	42	3	1	2	-	3	4	25	4
For eit avgrensa tidsrom	16	4	-	-	-	1	1	8	2
På andre vilkår	43	7	5	5	-	3	1	11	11
Kjelder til oppvarming									
Éi kjelde, i alt	95	16	9	12	-	16	6	24	12
Sentralvarme	5	-	-	1	-	1	-	3	-
Elektriske omnar, varmekablar e.l.	38	6	4	3	-	3	3	13	6
Omnar for flytande brensel	3	1	-	1	-	-	-	1	-
Omnar for fast brensel	49	9	5	7	-	12	3	7	6
To eller fleire kjelder, i alt	314	36	13	23	-	44	26	101	71
Elektriske omnar og omnar for fast brensel	271	31	11	18	-	32	25	87	67
Elektriske omnar og omnar for flytande brensel	8	-	-	2	-	2	1	3	-
Omnar for fast og flytande brensel	5	2	1	-	-	-	-	1	1
Sentralvarme og éi eller fleire andre kjelder	3	-	-	-	-	1	-	-	2
Andre kombinasjonar	27	3	1	3	-	9	-	10	1
Busette i alt	1056	109	43	68	-	115	88	369	264
Busette pr. bustad	2,6	2,1	2,0	1,9	-	1,9	2,8	3,0	3,2
Rom i alt	1841	217	106	160	-	266	137	563	393
Rom pr. bustad	4,5	4,2	4,8	4,6	-	4,4	4,3	4,5	4,7

Tabell 17. Bustader og busette. Sanitærutstyr, storleik og tilgjenge. 3. november 1990

	I alt	Sanitærutstyr			
		Med WC		Utan WC	
		Med bad	Utan bad	Med bad	Utan bad
I alt	409	396	6	1	6
Talet på rom på 6 m² eller større					
(kjøkken, gang, bad o.l. er <i>ikkje</i> rekna med)					
1 rom	16	13	1	-	2
Med kjøkken 6 m ² eller større	8	8	-	-	-
Med kjøkken mindre enn 6 m ²	5	3	1	-	1
Utan kjøkken	3	2	-	-	1
2 rom	40	39	1	-	-
Med kjøkken 6 m ² eller større	24	24	-	-	-
Med kjøkken mindre enn 6 m ²	15	14	1	-	-
Utan kjøkken	1	1	-	-	-
3 rom	46	42	2	-	2
4 rom	127	125	-	1	1
5 rom	84	82	1	-	1
6 rom	43	42	1	-	-
7 rom	23	23	-	-	-
8 rom	15	15	-	-	-
9 rom eller fleire	15	15	-	-	-
Etasjeplassering. Heis					
Bustader med bustadrom i					
éin etasje i alt	256	247	5	-	4
Kjellaretasje	12	11	1	-	-
Underetasje	15	14	1	-	-
1. etasje	196	189	3	-	4
2. etasje	25	25	-	-	-
3. etasje	3	3	-	-	-
4. etasje	2	2	-	-	-
I hus med heis	-	-	-	-	-
I hus utan heis	2	2	-	-	-
5. etasje eller høgare	3	3	-	-	-
I hus med heis	2	2	-	-	-
I hus utan heis	1	1	-	-	-
Bustader med bustadrom i					
fleire etasjar i alt	153	149	1	1	2
1. etasje og underetasje/kjellar	41	40	-	1	-
1. og 2. etasje	91	88	1	-	2
1. og 2. etasje og underetasje/kjellar	15	15	-	-	-
1., 2. og 3. etasje	4	4	-	-	-
Andre etasjekombinasjonar	2	2	-	-	-
Busette i alt	1056	1034	6	3	13
Busette pr. bustad	2,6	2,6	1,0	3,0	2,2
Rom i alt	1841	1800	20	4	17
Rom pr. bustad	4,5	4,5	3,3	4,0	2,8

Tabell 18. Bustader etter standarindikatorar. Busette etter alder og standardindikatorar.
3. november 1990

	Bustader	Busette									
		I alt	0-19	20-29	30-39	40-49	50-59	60-69	70-79	80-89	90-
I alt	409	1056	276	170	150	114	85	131	86	41	3
Hustype											
Frittliggjande einebustad eller våningshus knytt til gardsdrift ..	369	975	261	148	135	108	79	125	81	37	1
Småhus	21	41	10	11	10	2	2	2	1	1	2
Blokk, leigegard, forretningsbygg, bygg for fælleshushald e.l.	19	40	5	11	5	4	4	4	4	3	-
Talet på rom. Kjøkken											
1 - 2 rom	56	93	10	25	8	9	10	13	9	8	1
Med kjøkken	52	85	9	20	8	8	10	12	9	8	1
Utan kjøkken	4	8	1	5	-	1	-	1	-	-	-
3 - 4 rom	173	420	97	66	57	37	38	62	43	18	2
5 rom eller fleire	180	543	169	79	85	68	37	56	34	15	-
Byggjeår											
- 1900	52	109	10	14	7	10	7	29	21	11	-
1901 - 1960	117	226	32	30	20	19	22	50	37	16	-
1961 - 1990	240	721	234	126	123	85	56	52	28	14	3
Kjelder til oppvarming											
Éi kjelde, i alt	95	245	50	44	23	29	19	44	26	10	-
Sentralvarme, elektriske omnar, varmekablar e.l.	43	118	30	24	13	15	12	13	8	3	-
Omnar for flytande brønsel ..	3	9	2	2	-	2	1	1	1	-	-
Omnar for fast brønsel	49	118	18	18	10	12	6	30	17	7	-
To eller fleire kjelder, i alt	314	811	226	126	127	85	66	87	60	31	3
Elektriske omnar og omnar for fast brønsel	271	721	213	107	122	69	54	73	52	28	3
Elektriske omnar og omnar for flytande brønsel	8	15	1	5	-	4	3	2	-	-	-
Omnar for fast og flytande brønsel	5	9	-	2	-	1	2	2	1	1	-
Sentralvarme og éi eller fleire andre kjelder	3	8	3	1	2	1	1	-	-	-	-
Andre kombinasjonar	27	58	9	11	3	10	6	10	7	2	-
Sanitærforhold											
Har både bad og WC	396	1034	273	166	148	112	84	126	82	40	3
Har WC, men ikkje bad	6	6	-	1	-	-	1	1	2	1	-
Har bad, men ikkje WC	1	3	1	-	1	1	-	-	-	-	-
Har verken bad eller WC	6	13	2	3	1	1	-	4	2	-	-
Etasjeplassering. Hels											
Bustader med bustadrom i éin etasje i alt	256	611	133	112	82	66	58	76	54	27	3
1. etasje, kjellaretasje eller underetasje	223	545	121	96	73	57	57	69	43	26	3
2. etasje eller høgare	33	66	12	16	9	9	1	7	11	1	-
I hus med heis	2	2	-	-	1	1	-	-	-	-	-
I hus utan heis	31	64	12	16	8	8	1	7	11	1	-
Bustader med bustadrom i fleire etasjar	153	445	143	58	68	48	27	55	32	14	-
Plan i bustaden											
Bustader med kjøkken, bad, WC og minst eitt bustadrom på eitt plan	370	972	257	155	142	103	80	117	78	37	3
Elge-/leigeform											
Eigd i alt	308	823	215	115	113	93	71	115	69	32	-
Privat	291	785	207	111	107	87	70	110	64	29	-
Gjennom burettslag e.l.	17	38	8	4	6	6	1	5	5	3	-
Leigd	101	233	61	55	37	21	14	16	17	9	3
Talet på busette											
1	129	129	6	19	11	10	14	24	27	17	1
2	104	208	13	21	18	13	19	64	46	12	2
3	55	165	29	40	20	21	17	25	8	5	-
4	69	276	110	46	51	35	20	9	2	3	-
5	39	195	88	25	38	29	7	6	1	1	-
6 eller fleire	13	83	30	19	12	6	8	3	2	3	-

Tabell 19. Hushald, familiar og personar, etter hushaldstype¹. Hushald etter hushaldstype¹ og talet på familiar i hushaldet/yrkesaktivitet i hushaldet/eigeform/talet på rom i bustaden og kjøkken. 3. november 1990

	I alt	Eierson- hushald	Fleirpersonhushald utan barn			Fleirpersonhushald med barn			
			I alt	2 per- sonar	3 per- sonar eller fleire	I alt	1 barn	2 barn	3 barn eller fleire
Personar i alt	1056	129	368	186	182	559	192	224	143
Familiar i alt	477	129	184	110	74	164	71	61	32
Hushald i alt	409	129	144	93	51	136	55	54	27
Talet på familiar i hushaldet									
1 familie	347	129	108	76	32	110	40	48	22
2 familiar	57	-	33	17	16	24	14	5	5
3 familiar	4	-	2	-	2	2	1	1	-
4 familiar eller fleire	1	-	1	-	1	-	-	-	-
Yrkesaktivitet. Talet på yrkesaktive i veka									
Hushald utan yrkesaktive	148	84	56	48	8	8	2	5	1
Hushald med 1 yrkesaktiv	124	45	35	23	12	44	24	13	7
Heiltid ²	95	37	22	14	8	36	20	11	5
Deltid	29	8	13	9	4	8	4	2	2
Hushald med 2 yrkesaktive	115	-	40	22	18	75	24	33	18
Begge på heiltid	46	-	16	8	8	30	14	14	2
Ein på heiltid	66	-	22	12	10	44	10	18	16
Ingen på heiltid	3	-	2	2	-	1	-	1	-
Hushald med 3 yrkesaktive	19	-	11	-	11	8	4	3	1
Alle på heiltid	5	-	4	-	4	1	1	-	-
To på heiltid	13	-	6	-	6	7	3	3	1
Ein på heiltid	1	-	1	-	1	-	-	-	-
Ingen på heiltid	-	-	-	-	-	-	-	-	-
Hushald med 4 yrkesaktive og over	3	-	2	-	2	1	1	-	-
Eige-/leigeform									
Eigd i alt	308	84	119	75	44	105	41	44	20
Privat	291	77	112	70	42	102	41	41	20
Gjennom burettslag e.l.	17	7	7	5	2	3	-	3	-
Leigd i alt	101	45	25	18	7	31	14	10	7
Som tenestebustad	42	15	10	7	3	17	8	4	5
For eit avgrensa tidsrom	16	10	-	-	-	6	2	2	2
På andre vilkår	43	20	15	11	4	8	4	4	-
Talet på rom. Kjøkken									
1 rom	16	9	5	2	3	2	1	1	-
Med kjøkken 6 m ² eller større	8	4	3	2	1	1	1	-	-
Med kjøkken mindre enn 6 m ²	5	3	1	-	1	1	-	1	-
Utan kjøkken	3	2	1	-	1	-	-	-	-
2 rom	40	32	6	2	4	2	2	-	-
Med kjøkken 6 m ² eller større	24	20	2	1	1	2	2	-	-
Med kjøkken mindre enn 6 m ²	15	11	4	1	3	-	-	-	-
Utan kjøkken	1	1	-	-	-	-	-	-	-
3 rom	46	18	17	14	3	11	5	4	2
4 rom	127	31	54	40	14	42	23	14	5
5 rom	84	23	29	17	12	32	10	15	7
6 rom	43	9	15	9	6	19	7	7	5
7 rom	23	5	7	1	6	11	2	5	4
8 rom	15	1	7	4	3	7	3	2	2
9 rom eller fleire	15	1	4	4	-	10	2	6	2

¹ I denne tabellen er barn (ugifte heimebuande) 18 år og over haldne utanfor ved grupperinga av hushald etter type. Hushald som har barn berre i alderen 18 år og over, er derfor rekna som fleirpersonhushald utan barn. ² Heiltid er *samla* avtala/vanleg arbeidstid på 30 timar eller meir i veka (alle arbeidsforhold).

Tabell 20. Hushald, familiar og personar, etter hushaldsstorleik/hushaldstype. Absolutte tal og prosent.
3. november 1990

	Absolutte tøl			Prosent		
	Personar	Familiar	Hushald	Personar	Familiar	Hushald
I alt	1056	477	409	100,0	100,0	100,0
Hushaldsstorleik						
1 person	129	129	129	12,2	27,0	31,5
2 personar	208	121	104	19,7	25,4	25,4
3 personar	165	74	55	15,6	15,5	13,4
4 personar	276	80	69	26,1	16,8	16,9
5 personar eller fleire	278	73	52	26,3	15,3	12,7
Hushaldstype						
Éinpersonhushald	129	129	129	12,2	27,0	31,5
Alder						
- 24	14	14	14	1,3	2,9	3,4
25 - 34	18	18	18	1,7	3,8	4,4
35 - 44	9	9	9	0,9	1,9	2,2
45 - 69	43	43	43	4,1	9,0	10,5
70 - 79	27	27	27	2,6	5,7	6,6
80 - 84	11	11	11	1,0	2,3	2,7
85 - 89	6	6	6	0,6	1,3	1,5
90 -	1	1	1	0,1	0,2	0,2
Fleirpersonhushald utan barn ¹	368	184	144	34,8	38,6	35,2
Alder eldste person						
- 24	-	-	-	-	-	-
25 - 34	14	9	7	1,3	1,9	1,7
35 - 44	7	4	3	0,7	0,8	0,7
45 - 69	208	93	79	19,7	19,5	19,3
70 - 79	81	47	35	7,7	9,9	8,6
80 - 84	34	20	12	3,2	4,2	2,9
85 - 89	20	9	6	1,9	1,9	1,5
90 -	4	2	2	0,4	0,4	0,5
Fleirpersonhushald med barn ¹	559	164	136	52,9	34,4	33,3
Alder yngste barn						
0 - 6	290	88	70	27,5	18,4	17,1
7 - 15	216	61	53	20,5	12,8	13,0
16 - 17	53	15	13	5,0	3,1	3,2
Talet på barn i hushaldet						
1 barn	192	71	55	18,2	14,9	13,4
2 barn	224	61	54	21,2	12,8	13,2
3 barn	131	30	25	12,4	6,3	6,1
4 barn eller fleire	12	2	2	1,1	0,4	0,5

¹ I denne tabellen er barn (ugifte heimebuande) 18 år og over haldne utanfor ved grupperinga av hushald etter type. Hushald som har barn berre i alderen 18 år og over, er derfor rekna som fleirpersonhushald utan barn.

Tabell 21. Hushald etter hushaldstype¹ og disponering av personbil/sortering av avfall. 3. november 1990

	I alt	Hushald med barn	Hushald utan barn					
			I alt	Alder eldste person				
				-24	25-44	45-69	70-79	80-
I alt	409	136	273	14	37	122	62	38
Disponering av personbil								
1 bil	213	85	128	7	18	65	27	11
2 bilar	76	39	37	2	10	19	4	2
3 bilar eller fleire	14	5	9	-	-	7	1	1
Hushaldet disponerer ikkje bil	106	7	99	5	9	31	30	24
Sortering av avfall (kjeldesortering)								
Hushaldet sorterer avfall, i alt	166	71	95	3	13	47	18	14
Papir ²	27	10	17	-	1	11	3	2
Glas ²	109	50	59	3	8	29	10	9
Batteri ²	118	54	64	2	9	31	12	10
Måling, lakk, olje e.l. ²	16	7	9	-	3	4	-	2
Anna avfall ²	46	13	33	1	3	21	3	5
Hushaldet sorterer ikkje avfall	243	65	178	11	24	75	44	24

¹ I denne tabellen er barn (ugifte heimebuande) 18 år og over haldne utanfor ved grupperinga av hushald etter type. Hushald som har barn berre i alderen 18 år og over, er derfor rekna som hushald utan barn. ² Nokre hushald sorterer fleire typar avfall. Derfor blir summen av hushald etter avfallstype større enn talet på hushald som sorterer avfall i alt.

Tabell 22. Familjar i privathushald etter familietype. Personar etter alder og familietype. 3. november 1990

Alder	I alt	Einsleg	Ektepar utan ugifte barn	Ektepar med ugifte barn	Mor med barn	Far med barn
Familjar						
I alt	477	205	75	140	40	17
Personar						
I alt	1056	205	150	568	92	41
0 - 4	77	1	-	59	16	1
5 - 9	57	3	-	48	4	2
10 - 14	75	1	-	64	8	2
15 - 19	67	5	-	46	10	6
20 - 24	82	18	1	50	10	3
25 - 29	88	17	7	47	10	7
30 - 34	68	12	4	46	4	2
35 - 39	82	8	1	59	9	5
40 - 44	58	8	-	42	5	3
45 - 49	56	7	6	35	5	3
50 - 54	42	9	9	23	1	-
55 - 59	43	11	12	18	2	-
60 - 64	57	17	22	11	4	3
65 - 69	74	24	34	12	2	2
70 - 74	46	19	20	5	1	1
75 - 79	40	19	20	1	-	-
80 - 84	28	17	10	1	-	-
85 - 89	13	8	3	1	-	1
90 -	3	1	1	-	1	-

Tabell 23. Hovudtal for par og personar i par. 3. november 1990

	I alt	Gifte		Sambuande		
		I alt	Utan barn ¹	Med barn ¹	I alt	Utan barn ¹
Par						
I alt					
Talet på barn i hushaldet¹						
0					
1					
2					
3					
4					
5 og over					
Yrkesaktiviteten til paret i veka 27. oktober - 2. november 1990						
Ingen yrkesaktiv					
Ein yrkesaktiv					
Begge yrkesaktive					
Personar						
I alt					
Alder						
0 - 19					
20 - 29					
30 - 39					
40 - 49					
50 - 59					
60 - 69					
70 -					
Høgste utdanning						
Barne- og ungdomsskolenivå					
Gymnasnivå					
Universitets- og høgskolenivå					
Uoppgitt, inga utdanning eller utdanning på førskolenivå					

Tala i denne tabellen er ikkje ferdige. Tabellen, som vil bli utarbeidd seinare, kan ein få ved å vende seg til Statistisk sentralbyrå, Folketeljingskontoret.

¹ I denne tabellen er barn (ugifte heimebuande) 18 år og over haldne utanfor ved grupperinga av hushald etter type. Par som har barn berre i alderen 18 år og over, er derfor rekna som par utan barn.

Tabell 24. Barn 0-17 år etter alder, familietype og mors/fars yrkesaktivitet i veka 27. oktober - 2. november 1990

Alder	I alt	Ektepar med barn			Mor med barn		Far med barn	
		Ingen av foreldra yrkesaktive	Ein av foreldra yrkesaktiv	Begge foreldra yrkesaktive	Mor ikkje yrkesaktiv	Mor yrkesaktiv	Far ikkje yrkesaktiv	Far yrkesaktiv
I alt ¹	245	12	46	145	12	22	1	7
0	17	-	6	7	2	2	-	-
1	13	1	5	4	2	1	-	-
2	14	-	1	9	1	3	-	-
3	19	1	3	10	2	2	-	1
4	13	-	2	10	-	1	-	-
5	17	-	6	11	-	-	-	-
6	6	-	1	3	2	-	-	-
7	8	-	3	5	-	-	-	-
8	12	1	2	6	-	1	-	2
9	11	2	-	8	1	-	-	-
10	18	-	1	13	-	4	-	-
11	14	-	1	11	-	1	-	1
12	14	2	4	7	-	-	-	1
13	10	-	3	6	-	1	-	-
14	18	2	1	13	-	2	-	-
15	16	-	3	10	1	1	-	1
16	12	1	3	5	1	1	-	1
17	13	2	1	7	-	2	1	-

¹ Barn 0-17 år i alt er ikkje det same som personar 0-17 år i alt. Sjå tekstdelen, pkt. 4.1.

Tabell 25. Personar 67 år og over. Alder, talet på personar i hushaldet, hushaldstype og indikatorar for bustadstandard. 3. november 1990

	I alt	67 - 69 år		70 - 79 år		80 - 89 år		90 år og over	
		Bur aleine	Bur med fleire	Bur aleine	Bur med fleire	Bur aleine	Bur med fleire	Bur aleine	Bur med fleire
I alt	194	15	34	27	63	17	30	1	7
I felleshushald	18	-	3	-	4	-	6	-	5
I privathushald i alt	176	15	31	27	59	17	24	1	2
Hustype									
Frittliggjande einobustad eller våningshus knytt til gardsdrift	162	15	28	26	55	14	23	-	1
Småhus	4	-	-	-	1	1	-	1	1
Blokk, leigegard, forretningsbygg, bygg for felleshushald e.l.	10	-	3	1	3	2	1	-	-
Talet på rom. Kjøkken									
1 - 2 rom	23	4	1	5	4	5	3	1	-
Med kjøkken	23	4	1	5	4	5	3	1	-
Utan kjøkken	-	-	-	-	-	-	-	-	-
3 - 4 rom	86	8	15	11	32	9	9	-	2
5 rom eller fleire	67	3	15	11	23	3	12	-	-
Byggjeår									
- 1900	45	3	10	5	16	5	6	-	-
1901 - 1960	78	10	15	16	21	6	10	-	-
1961 - 1990	53	2	6	6	22	6	8	1	2
Kjelder til oppvarming									
Éi kjelde, i alt	50	5	9	8	18	3	7	-	-
Sentralvarme, elektriske omnar, varmekablar e.l.	16	2	3	3	5	1	2	-	-
Omnar for flytande brønsel	1	-	-	-	1	-	-	-	-
Omnar for fast brønsel	33	3	6	5	12	2	5	-	-
To eller fleire kjelder, i alt	126	10	22	19	41	14	17	1	2
Sentralvarme og éi eller fleire andre kjelder	-	-	-	-	-	-	-	-	-
Andre kombinasjonar	126	10	22	19	41	14	17	1	2
Sanitærforhold									
Har både bad og WC	169	13	31	23	59	16	24	1	2
Har WC, men ikkje bad	4	1	-	2	-	1	-	-	-
Har bad, men ikkje WC	-	-	-	-	-	-	-	-	-
Har verken bad eller WC	3	1	-	2	-	-	-	-	-
Etasjeplassering. Heis									
Bustader med bustadrom i éin etasje i alt	108	9	15	14	40	13	14	1	2
1. etasje, kjellaretasje eller underetasje	94	9	13	12	31	13	13	1	2
2. etasje eller høgare	14	-	2	2	9	-	1	-	-
I hus med heis	-	-	-	-	-	-	-	-	-
I hus utan heis	14	-	2	2	9	-	1	-	-
Bustader med bustadrom i fleire etasjar	68	6	16	13	19	4	10	-	-
Plan i bustaden									
Bustader med kjøkken, bad, WC og minst eitt bustadrom på eitt plan	160	13	29	21	57	16	21	1	2
Elge-/leigeform									
Eigd i alt	139	10	28	23	46	11	21	-	-
Privat	130	10	27	22	42	8	21	-	-
Gjennom burettslag e.l.	9	-	1	1	4	3	-	-	-
Leigd	37	5	3	4	13	6	3	1	2

Tabell 26. Folkemengda etter alder, kjønn og type bustadstrøk/grunnkrins. 3. november 1990

	I alt	Alder										
		0-6	7-15	16-19	20-24	25-29	30-49	50-59	60-66	67-69	70-79	80-
Kommunen	1077	101	124	51	82	88	265	87	85	49	90	55
Menn	544	50	66	26	43	51	135	46	46	23	45	13
Kvinner	533	51	58	25	39	37	130	41	39	26	45	42
Type bustadstrøk og kjønn												
Tettstader												
Tettbygde strøk	495	46	63	25	35	42	128	32	34	24	40	26
Menn	247	23	33	15	19	24	63	17	16	12	19	6
Kvinner	248	23	30	10	16	18	65	15	18	12	21	20
5111 Eidfjord	495	46	63	25	35	42	128	32	34	24	40	26
Menn	247	23	33	15	19	24	63	17	16	12	19	6
Kvinner	248	23	30	10	16	18	65	15	18	12	21	20
Spreittbygde strøk	467	38	43	20	39	33	104	45	47	24	47	27
Menn	239	16	25	7	21	21	55	25	27	10	25	7
Kvinner	228	22	18	13	18	12	49	20	20	14	22	20
Uoppgitt	115	17	18	6	8	13	33	10	4	1	3	2
Delområde, grunnkrins og kjønn												
01 Eidfjord	1062	101	122	49	81	87	260	85	84	49	90	54
Menn	535	50	65	24	42	50	133	45	45	23	45	13
Kvinner	527	51	57	25	39	37	127	40	39	26	45	41
0101 Erdal/Indre Bu	50	2	2	3	3	1	10	6	6	7	4	6
Menn	27	2	2	1	1	1	5	4	3	3	3	1
Kvinner	23	-	-	1	2	-	5	2	3	4	1	5
0102 Vik/Lægreid	352	39	44	15	23	30	83	29	18	13	34	24
Menn	171	22	20	10	14	16	41	12	9	5	18	4
Kvinner	181	17	24	5	9	14	42	17	9	8	16	20
0103 Hereid	317	34	45	17	19	29	93	15	27	14	13	11
Menn	166	16	27	9	7	16	48	11	15	8	4	5
Kvinner	151	18	18	8	12	13	45	4	12	6	9	6
0104 Varberg	162	11	15	5	22	11	37	14	12	7	18	10
Menn	80	5	9	-	13	8	20	6	6	2	8	3
Kvinner	82	6	6	5	9	3	17	8	6	5	10	7
0105 Sæbø/Lund	77	7	6	5	8	5	15	6	11	4	9	1
Menn	40	2	3	1	6	3	7	4	6	3	5	-
Kvinner	37	5	3	4	2	2	8	2	5	1	4	1
0106 Sysendalen	80	8	9	2	5	11	18	10	6	3	7	1
Menn	42	3	4	1	1	6	11	5	4	2	5	-
Kvinner	38	5	5	1	4	5	7	5	2	1	2	1
0107 Simadalen	24	-	1	2	1	-	4	5	4	1	5	1
Menn	9	-	-	1	-	-	1	3	2	-	2	-
Kvinner	15	-	1	1	1	-	3	2	2	1	3	1
Uoppgitt	15	-	2	2	1	1	5	2	1	-	-	1

Tabell 27. Yrkesaktive 16 år og over i året, etter næring, kjønn og type bustadstrøk/grunnkrins.
3. november 1990

	I alt	Jord- bruk, skog- bruk, fiske og fangst	Oljeut- vinning og berg- verks- drift	Industri	Kraft- og vass- for- syning	Byggje- og anleggs- verk- semnd	Vare- handel, hotell- og restau- rant- verk- semnd	Transport, lagring, post- og telekom- munika- sjonar	Bank-, finan- sierings- og forsikrings- verksemnd, eigedoms- drift og forretnings- messig teneste- yting	Offent- leg, sosial og privat tenes- teyting
Kommunen	551	44	3	46	47	74	77	37	13	210
Menn	296	34	3	45	37	67	28	24	5	53
Kvinner	255	10	-	1	10	7	49	13	8	157
Type bustadstrøk og kjønn										
Tettsteder										
Tettbygde strøk	250	7	1	27	22	37	34	14	6	102
Menn	131	6	1	26	16	34	13	9	1	25
Kvinner	119	1	-	1	6	3	21	5	5	77
5111 Eidfjord	250	7	1	27	22	37	34	14	6	102
Menn	131	6	1	26	16	34	13	9	1	25
Kvinner	119	1	-	1	6	3	21	5	5	77
Spreittbygde strøk	234	34	1	12	15	31	37	21	6	77
Menn	130	26	1	12	13	28	13	14	4	19
Kvinner	104	8	-	-	2	3	24	7	2	58
Uoppgitt	67	3	1	7	10	6	6	2	1	31
Delområde, grunnkrins og kjønn										
01 Eidfjord	539	44	2	45	46	72	74	37	13	206
Menn	288	34	2	44	36	65	26	24	5	52
Kvinner	251	10	-	1	10	7	48	13	8	154
0101 Erdal/Indre Bu	27	5	-	4	1	2	3	1	-	11
Menn	15	4	-	4	1	2	1	1	-	2
Kvinner	12	1	-	-	-	-	2	-	-	9
0102 Vik/Læg Reid	169	6	-	14	20	20	21	10	5	73
Menn	89	5	-	14	15	18	11	6	1	19
Kvinner	80	1	-	-	5	2	10	4	4	54
0103 Hereid	170	8	1	20	13	28	19	10	2	69
Menn	90	6	1	19	10	26	3	8	-	17
Kvinner	80	2	-	1	3	2	16	2	2	52
0104 Varberg	79	7	1	2	6	14	8	6	3	32
Menn	42	5	1	2	5	12	2	3	3	9
Kvinner	37	2	-	-	1	2	6	3	-	23
0105 Sæbø/Lund	46	15	-	1	3	5	6	3	3	10
Menn	28	12	-	1	3	5	2	-	1	4
Kvinner	18	3	-	-	-	-	4	3	2	6
0106 Sysendalen	38	2	-	3	3	-	16	5	-	9
Menn	20	2	-	3	2	-	7	5	-	1
Kvinner	18	-	-	-	1	-	9	-	-	8
0107 Simadalen	10	1	-	1	-	3	1	2	-	2
Menn	4	-	-	1	-	2	-	1	-	-
Kvinner	6	1	-	-	-	1	1	1	-	2
Uoppgitt	12	-	1	1	1	2	3	-	-	4

Tabell 28. Privathushald. Utvalde kjenneteikn for bustadstandard, og disponering av personbil.
 Bustadstrøk/grunnkrins. 3. november 1990

	Alle privat- hushald	Bustaden har både bad og WC	Kjøkken 6 m ² eller større	Bustaden bygd etter 1960	Hushaldet eig bustaden	Hushaldet dispo- nerer bil	Bustad- romma er på eitt plan	Bustaden ligg i 2. et. eller høgare og huset har ikkje heis
Kommunen	409	396	364	240	308	303	370	33
Type bustadstrøk								
Tettstader								
Tettbygde strøk	189	181	168	112	132	138	167	19
5111 Eidfjord	189	181	168	112	132	138	167	19
Spreittbygde strøk	182	177	159	97	152	134	166	13
Uoppgitt	38	38	37	31	24	31	37	1
Delområde og grunnkrins								
01 Eidfjord	404	391	359	237	304	299	366	33
0101 Erdal/Indre Bu	23	23	22	11	19	18	21	3
0102 Vik/Lægreid	129	126	112	89	87	94	116	11
0103 Hereid	121	116	110	67	89	91	110	10
0104 Varberg	67	66	63	34	55	50	63	3
0105 Sæbø/Lund	27	26	24	12	22	21	22	3
0106 Sysendalen	27	25	22	21	24	18	25	3
0107 Simadalen	10	9	6	3	8	7	9	-
Uoppgitt	5	5	5	3	4	4	4	-

1232 EIDFJORD



Kartgrunnlag M ca. 1:250 000
 Løyvenr. 74/91 Statens kartverk

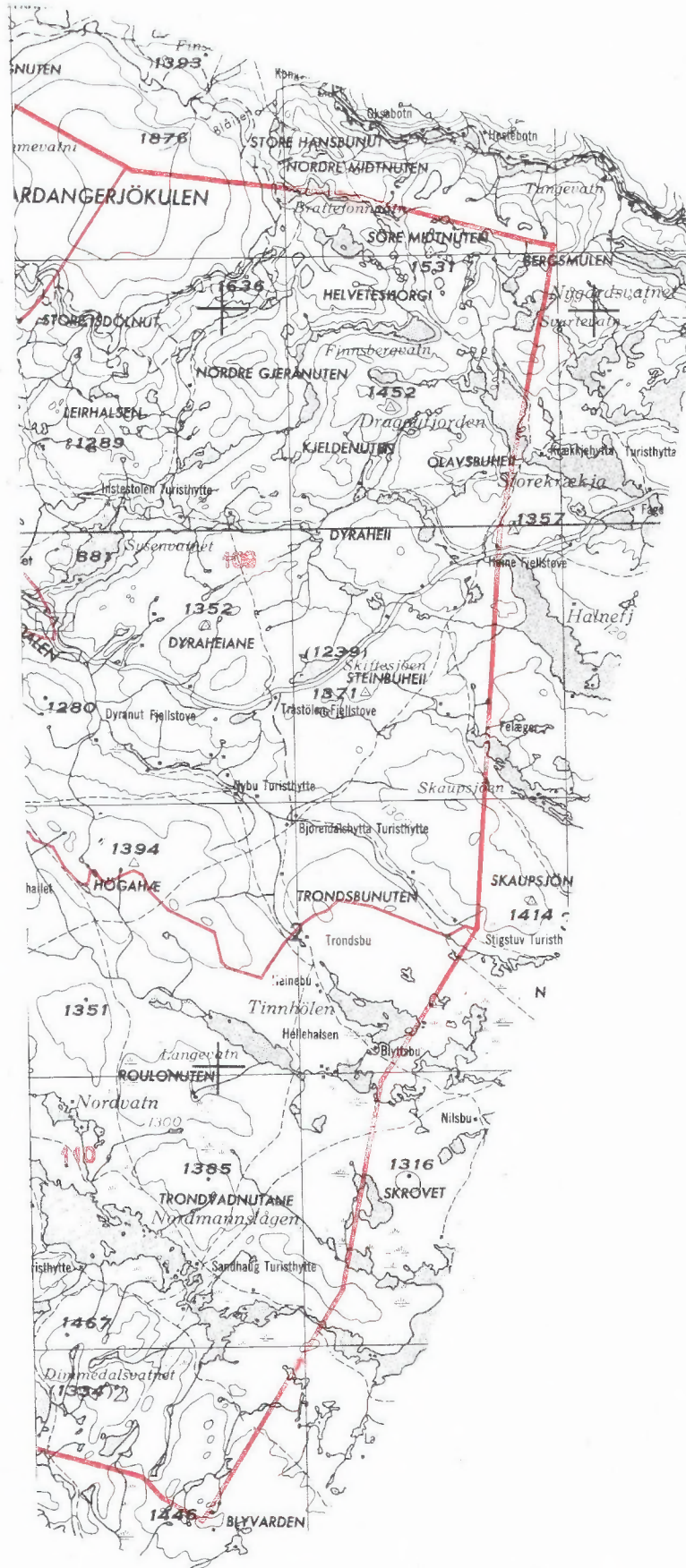

Kartgrunnlag M ca. 1:250 000
Løyvenr. 74/91 Statens kartverk

Avgrensning av Eidfjord tettstad



Kartgrunnlag M ca. 1:50 000
Løyvenr. 74/91 Statens kartverk



FoB 90

Folke- og bustadteljing 1990 blir gjennomført av Statistisk sentralbyrå

Opgåvene er undergitt teleplikt. Dei vil berre bli nytta til å utførte statist og vil bli oppbevarte på ein trygg måte.

VIKTIG:
Bruk helst blyant eller blå/svart kulepenn

Slik: Ikkje slik:



1 Kven bur du saman med i leilegheita?
Rettleiinga fortel kva vi meiner med ei leilegheit. Set fleire kryss om nødvendig.

- | | |
|--------------------------------------|--|
| <input type="checkbox"/> Ingen | <input type="checkbox"/> Sysken |
| <input type="checkbox"/> Ektemake | <input type="checkbox"/> Svigerforeldre, svigerinne, svoger, svigerbarn, tante, onkel, niese, nevø |
| <input type="checkbox"/> Sambuar | <input type="checkbox"/> Besteforeldre, barnebarn |
| <input type="checkbox"/> Dotter, son | <input type="checkbox"/> Andre personar |
| <input type="checkbox"/> Mor, far | |

2 Hadde du inntektsgivande arbeid i minst 100 timar i året frå 3. nov. 1989 til 2. nov. 1990?

Arbeid som ulønt familiemedlem i familiebedrift blir også rekna som inntektsgivande arbeid (t.d. butikk, gardsbruk).

- Ja Nei

! Svara du nei her, skal du ikkje fylle ut resten av denne sida.

3 Kor mange månader hadde du heiltids- og/eller deltidsarbeid i året frå 3. nov. 1989 til 2. nov. 1990?
Sjå rettleiinga.

Heiltid: månader

Deltid: månader

4 Før opp namn og adresse på den arbeidsstaden (bedrifta) der du hadde inntektsgivande arbeid lengst tid i året frå 3. nov. 1989 til 2. nov. 1990.

Med bedrift meiner vi fabrikk, butikk, gardsbruk, likningskontor e.l.

Namn:

Gate/veg:

Poststad:

5 Gjer greie for verksemda på denne arbeidsstaden så nøye som du kan.
Skriv t.d. produksjon av møblar, sal av bilar, bokhandel, jordbruk, utleige av maskiner, arkitektverksemd e.l.

Verksemd:

6 Kva for yrke (tittel) hadde du på denne arbeidsstaden?

Skriv t.d. heimhjelp, rørleggjar, frisør, sjukepleiar, reingjeringshjelp, kokk, platearbeidar, salskonsulent, førskulelærar e.l.

Yrke:

7 Korleis er/var du knytt til arbeidsstaden du nemnde i spørsmål 4?

- Som fast eller mellombels tilsett
- Som sjølvstendig næringsdrivande (eigar)
- Som familiemedlem utan fast lønn i familiebedrift

8 Hadde du inntektsgivande arbeid i veka 27. okt. - 2. nov. 1990?
Sjå rettleiinga.

- Ja Nei

! Svara du nei her, skal du ikkje fylle ut resten av denne sida.

9 Kva er den vanlege/avtala arbeidstida di i veka?

- 1-9 timar 30-34 timar
- 10-19 timar 35-39 timar
- 20-29 timar 40 timar eller meir

10 Kor mange timar inntektsgivande arbeid utførte du i veka 27. okt. - 2. nov.?

- 1-9 timar 35-39 timar
- 10-19 timar 40 timar eller meir
- 20-29 timar Ingen, eg arbeidde ikkje denne veka
- 30-34 timar

! Arbeidde du ikkje denne veka, skal du ikkje fylle ut resten av denne sida.

11 Kvar møtte du på arbeid i veka 27. okt. - 2. nov.?

Sjå rettleiinga.

Eg møtte fast på same arbeidsstaden/adressa som eg førte opp i spørsmål 4.

Eg møtte fast på ein annan stad.
Skriv adressa

Kommune:

Gate/veg:

Poststad:

Eg møtte på ulike stader denne veka

! Møtte du på ulike stader denne veka, skal du ikkje fylle ut resten av denne sida.

12 Kor mange gonger reiste eller gjekk du frå heimstaden din til arbeidsstaden i veka 27. okt. - 2. nov.?
Med heimstad meiner vi adressa i namnefeltet øvst på skjemaet.

Ingen, eg bur på arbeidsstaden (arbeider heime)

1 gong

2-3 gonger

Ingen, eg var ikkje på heimstaden denne veka

4 gonger eller fleire

! Reiste du ikkje denne veka, skal du ikkje fylle ut resten av denne sida.

13 Kor lang tid brukte du til vanleg frå heimstaden til arbeidsstaden (ein veg) i veka 27. okt. - 2. nov.?

Under 15 min 45-59 min

15-29 min 60-89 min

30-44 min 90 min eller meir

14 Kva for transportmiddel brukte du til vanleg frå heimstaden til arbeidsstaden (ein veg) i veka 27. okt. - 2. nov.?
Set fleire kryss om nødvendig.

Bil Båt

Buss Brukte sykkel, gjekk i meir enn 10 min

Tog, trikk, T-bane Anna

VIKTIG:
Bruk helst
blyant eller
blå/svart kulepenn

 Slik

 Ikkje slik

Spørsmåla på denne sida gjeld leilegheita der oppgavegivaren er registrert som busett 3. november 1990 i Folkeregisteret, sjå adressa i namnefeltet på den andre sida.

1 Har andre som bur i leilegheita fått bustadskjema? Ja Nei

Dersom det er motteke eitt bustadskjema i leilegheita, skal det fyllast ut og sendast tilbake i svarkonvoluten saman med alle personskjema.

Dersom fleire i leilegheita har fått bustadskjema, treng de berre svare på spørsmåla om bustaden (leilegheita) på eitt av dei. For kvar leilegheit skal det nyttast berre ein svarkonvolutt. Send derfor alle skjema frå dei busette i leilegheita tilbake i den same svarkonvoluten.

2 Kor mange rom på 6 m² eller meir er det i leilegheita? Ta ikkje med kjøkken, gang, bad o.l.

 1 2 3 4 5

 6 7 8 9 eller fleire

3 Kor stor er leilegheita målt i kvadratmeter? Ta med alle rom til bustadformål, også kjøkken, gang, bad o.l.

 Under 50 m² 100-129 m²
 50-59 m² 130-149 m²
 60-79 m² 150-199 m²
 80-99 m² 200 m² eller meir

4 Kor stort er kjøkkenet i leilegheita?

 6 m² eller større Det er ikkje kjøkken i leilegheita

 Mindre enn 6 m²

5 Er det bad eller dusj inne i leilegheita?

 Ja Nei

6 Er det vassklosett inne i leilegheita?

 Ja Nei

7 Kva slags kjelder til oppvarming er det i leilegheita?

 Sentralvarme (radiatorar e.l.) Omnar for flytande brensel (olje, parafin e.l.)

 Elektriske omnar, varmekablar e.l. Omnar for fast brensel (ved, koks e.l.)

8 Har leilegheita kjøkken, bad/dusj, wc og minst eitt bustadrom i same etasje?

 Ja Nei

9 Kva etasje ligg leilegheita i?

Set fleire kryss dersom leilegheita har bustadrom i fleire etasjar.

 Kjellaretasje Underetasje

 1. 2. 3. 4. 5. eller høgare

10 Kva slags eige-/leigeforhold er det til leilegheita? Set berre eitt kryss.

 Eg/vi eig ho gjennom eit burettslag eller bustadaksjeselskap

 Eg/vi eig ho aleine eller saman med andre

 Eg/vi leiger ho gjennom arbeidet (tenestebustad)

 Eg/vi leiger ho for eit avgrensa tidsrom

 Eg/vi leiger ho på andre vilkår

11 Kor mange personbilar disponerer dei som bur i leilegheita?

 Ingen 1 2 3 eller fleire

12 Sorterer hushaldet til vanleg avfallet sitt?

Set berre kryss for avfallstypar som blir leverte/henta etter at dei er sorterte ut.

 Inga særskild sortering. Praktisk vanskeleg, manglar tilbod e.l.

 Papir Måling, lakk, olje e.l.

 Glas Anna avfall

 Batteri

13 Kva slags hus ligg leilegheita i? Sjå rettleinga.

 Frittliggjande einebustad eller våningshus knytt til gardsdrift

 Hus i kjede, rekkjehus, terrassehus eller vertikaldelt tomannsbustad

 Horisontaldelt tomannsbustad eller anna bustadbygg med mindre enn 3 etasjar

 Blokk, leigegard eller anna bustadbygg med 3 etasjar eller meir

 Forretningsbygg, pensjonat, aldersheim, militærforlegning eller anna bygg for felleishald

14 Er det heis i huset?

 Ja Nei

15 Kor mange leilegheiter er det i huset?

 1 2 3 4 5

 6 7 8 9 eller fleire

16 Når vart huset bygd? (opphavleg byggjeår)

 1900 eller før 1946 - 1960

 1901 - 1920 1961 - 1970

 1921 - 1940 1971 - 1980

 1941 - 1945 1981 - 1990

Pris kr 50,00

Publikasjonen kjem ut i kommisjon hos Universitetsforlaget, Oslo, og er er til salgs hos alle bokhandlarar.

ISBN 82-537-3149-3