

0714 HOF



Folke- og boligtelling 1990

Hof

**FOLKE- OG BOLIGTELLING
1990**

KOMMUNEHEFTE

0714 HOF

STATISTISK SENTRALBYRÅ
OSLO-KONGSVINGER 1991

ISBN 82-537-3177-9

EMNEGRUPPE
31 Folketellinger

ANDRE EMNEORD

Arbeidstid
Befolkning
Boliger
Grunnkretser
Husholdninger
Sysselsetting
Yrkesaktive

Forord

Hovedformålet med Folke- og bolig telling 1990 er å gi et bilde av befolkningen og levekårene i det norske samfunnet.

Et annet viktig formål er å gi statistikk for mindre geografiske områder som kommuner og deler av kommuner. For å dekke dette formålet gir Statistisk sentralbyrå ut et statistisk hefte for hver kommune.

Når kommuneheftene for alle kommuner i et fylke er publisert, vil det bli laget et fylkessammendrag med tabeller som svarer til dem som finnes i kommuneheftene. Når alle kommunene i landet har fått sine hefter, vil det også bli laget et sammendrag for hele landet.

Innen utgangen av 1992 vil en endelig folketellingsfil være etablert, og det blir utarbeidet et hefte som dokumenterer folketellingsprosjektet.

Resultatene fra FoB90 vil i tillegg være tilgjengelig i databaser i SSB, bl.a. Regionalstatistisk database. Det er videre planer om en spredning av folketellingsdata i tilknytning til publisering av annen statistikk fra SSB. Resultatene vil også kunne leveres på maskinlesbar form. For brukere som ønsker ytterligere bearbeiding av materialet, vil SSB utføre dette mot kostnadsdekning.

Oslo/Kongsvinger, 6. november 1991

Svein Longva

Jan Furseth

Innhold

	Side
Tabellregister	6
Figurdel	7
Tekstdel	
1. Formål	8
2. Opplegg og gjennomføring	8
2.1. Statistikkens omfang	8
2.2. Grunnlag for statistikken	8
2.3. Datainnsamling	8
3. Feilkilder og usikkerhet ved resultatene	8
4. Enheter, geografiske nivåer og kjennemerker	9
4.1. Enheter	9
4.2. Geografiske nivåer	10
4.3. Kjennemerker	11
4.3.1. Personkjennemerker	11
4.3.2. Boligkjennemerker	14
4.3.3. Husholdningskjennemerker	15
5. Merknader til tabellene	16
Tabelldel	17
Vedlegg	
Kart over grunnkretser	
Kart over tettsteder	
Personskjema	
Boligskjema	

Standardtegn i tabeller

- Null
- 0,0 Mindre enn 0,5 av den brukte enheten

Tabellregister

	Side
1. Folkemengde ved folketellingene 1875 - 1990, etter kommunegrenser pr. 3. november 1990	17
2. Folkemengde etter kjønn, ekteskapelig status og alder. 3. november 1990	17
3. Hovedtall for utdanning. Personer 16-66 år etter yrkesaktivitet, arbeidstid i året, kjønn og utdanning. 3. november 1989 - 2. november 1990	18
4. Personer 16 år og over. Hovedtall for yrkesaktivitet i året 3. november 1989 - 2. november 1990 .	19
5. Hovedtall for yrkesaktive i året 3. november 1989 - 2. november 1990	20
6. Yrkesaktive 16 år og over, etter alder og næring/yrkesfelt. 3. november 1989 - 2. november 1990 .	21
7. Yrkesaktive 16 år og over, etter kjønn, arbeidstid i året og næring/yrkesfelt. 3. november 1989 - 2. november 1990	22
8. Hovedtall for yrkesaktive i uka 27. oktober - 2. november 1990, etter vanlig/avtalt arbeidstid	24
9. Yrkesaktive 16 år og over i uka 27. oktober - 2. november 1990, etter kjønn, vanlig/avtalt arbeidstid og næring/yrkesfelt	25
10. Yrkesaktive 16 år og over med fast oppmøteplass på arbeid i uka 27. oktober - 2. november 1990, etter tallet på arbeidsreiser, reisetid og yrkesfelt/oppmøteplass	26
11. Yrkesaktive 16 år og over med fast arbeidsreise i uka 27. oktober - 2. november 1990, etter reisemåte, oppmøteplass, tallet på arbeidsreiser, reisetid og etter reisemåte, kjønn og alder	27
12. Boliger og bosatte. Hustype, tallet på rom, kjøkken. 3. november 1990	28
13. Boliger, rom og bosatte, etter hustype. 3. november 1990	28
14. Boliger etter eieform og areal. Rom og bosatte, etter eieform. 3. november 1990	28
15. Boliger etter tallet på rom og tallet på bosatte. 3. november 1990	29
16. Boliger etter husets byggeår og hustype/eieform/oppvarmingskilde. Bosatte og rom, etter husets byggeår. 3. november 1990	29
17. Boliger og bosatte. Sanitærutstyr, størrelse og tilgjengelighet. 3. november 1990	30
18. Boliger etter standardindikatorer. Bosatte etter alder og standardindikatorer. 3. november 1990 . . .	31
19. Husholdninger, familier og personer, etter type husholdning. Husholdninger etter type husholdning og tallet på familier i husholdningen/yrkesaktivitet i husholdningen/eieform/tallet på rom i boligen og kjøkken. 3. november 1990	32
20. Husholdninger, familier og personer, etter husholdningsstørrelse/type husholdning. Absolutte tall og prosent. 3. november 1990	33
21. Husholdninger etter type husholdning og disponering av personbil/avfallssortering. 3. november 1990	34
22. Familier i privathusholdninger etter familietype. Personer etter alder og familietype. 3. november 1990	34
23. Hovedtall for par og personer i par. 3. november 1990	35
24. Barn 0-17 år etter alder, familietype og mors/fars yrkesaktivitet i uka 27. oktober - 2. november 1990	35
25. Personer 67 år og over. Alder, tallet på personer i husholdningen, husholdningstype og indikatorer for boligstandard. 3. november 1990	36
26. Folkemengde etter alder, kjønn og type bostedsstrøk/grunnkrets. 3. november 1990	37
27. Yrkesaktive 16 år og over, etter næring, kjønn og type bostedsstrøk/grunnkrets. 3. november 1989 - 2. november 1990	38
28. Privathusholdninger. Utvalgte kjennetegn for boligstandard, og disponering av personbil. Bostedsstrøk/grunnkrets. 3. november 1990	39

Figur 1. Yrkesaktive 16 år og over, etter næring. Prosent. 1980 og 1990

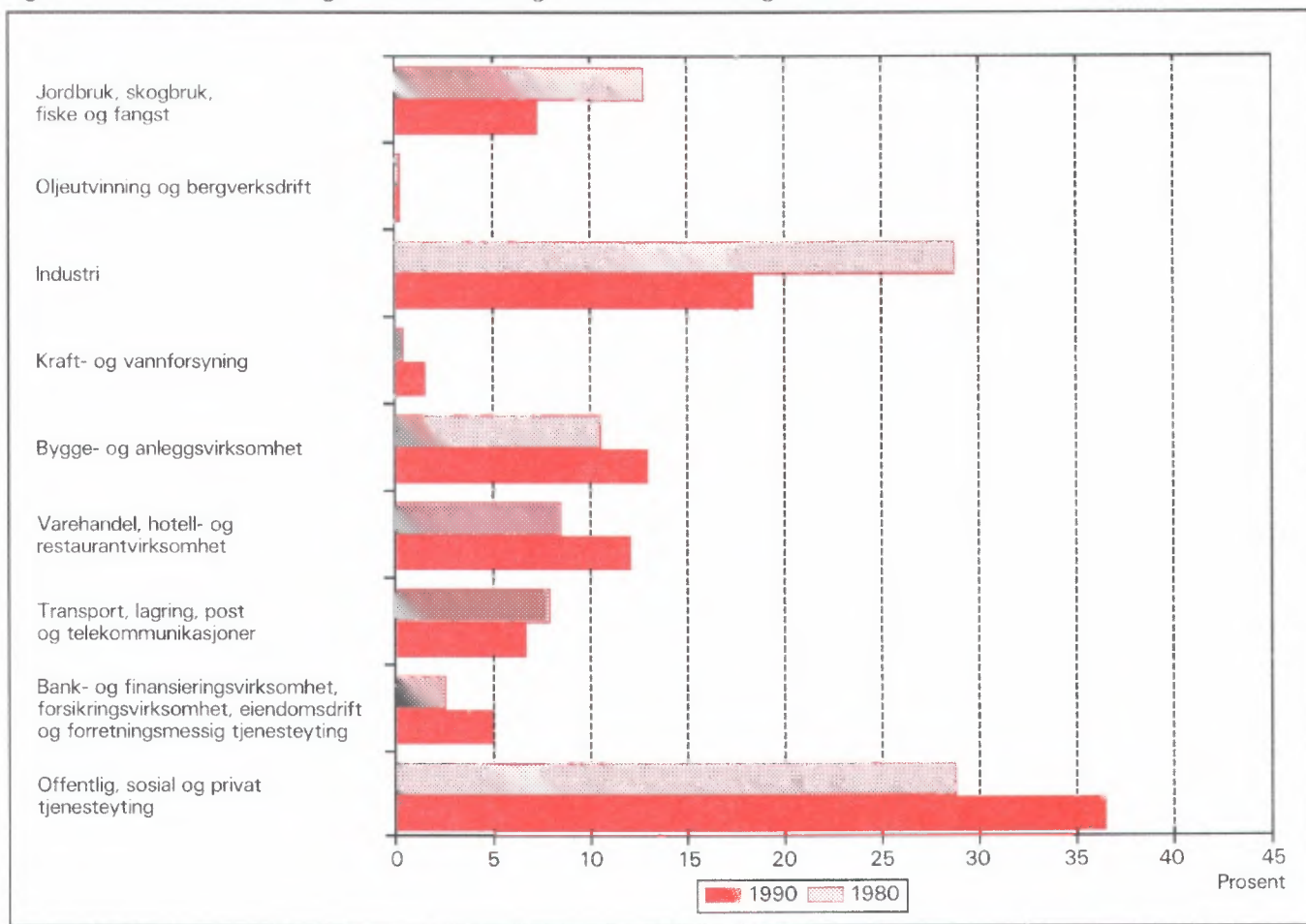

Figur 2. Hovedtall for boligstandard og disponering av bil. Prosent. 1980 og 1990

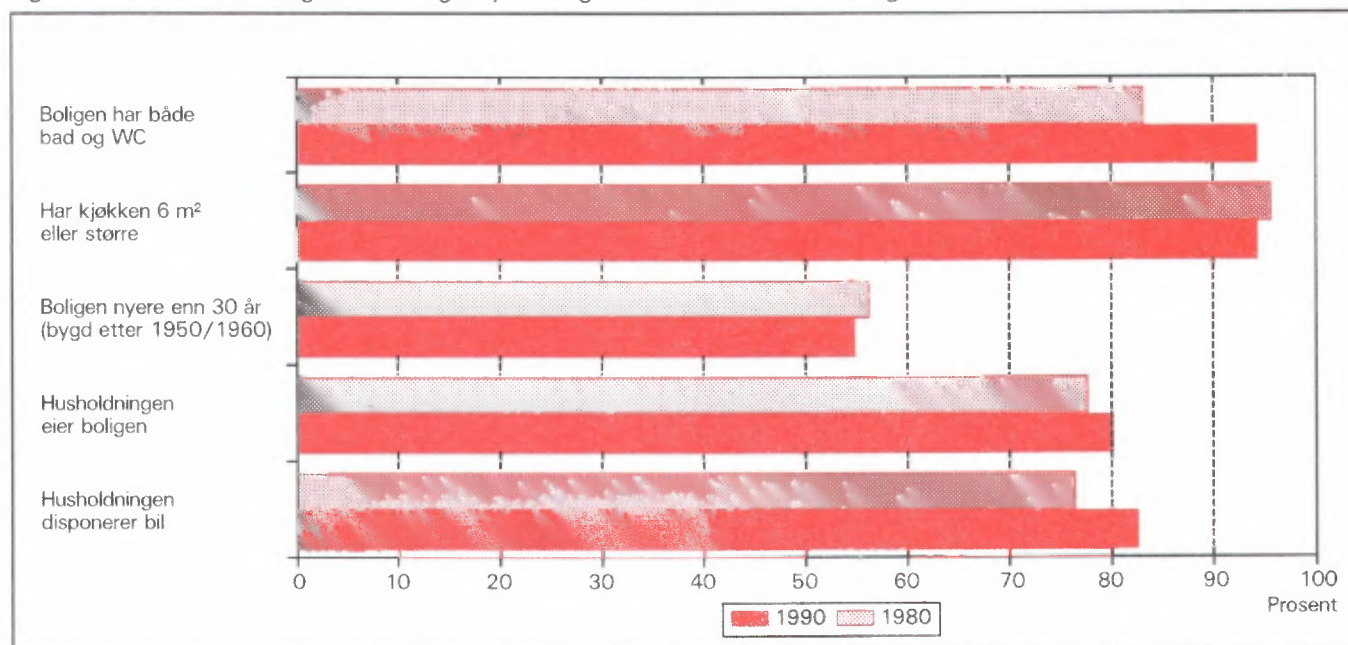

1. Formål

Hovedformålet med Folke- og bolig telling 1990 (FoB90) er å gi et bilde av befolkningen og levekårene i det norske samfunnet. Moderne folketellinger legger stor vekt på å se opplysninger om boliger og boforhold, sysselsetting og yrke, utdannings- og inntektsforhold, arbeidsreiser mv. i sammenheng.

Formålet med denne publikasjonen er å gi en beskrivelse av hver kommune, og av områder som er mindre enn kommune (delområder, kretser, tettsteder).

2. Opplegg og gjennomføring

2.1. Statistikkens omfang

FoB90 omfatter alle personer (også utenlandske statsborgere) som var registrert bosatt i Norge på tellingstidspunktet 3. november 1990, ifølge forskriftene om føringen og ordningen av folkeregistrene.

Boligtellingen har med alle privatboliger der minst én person var registrert bosatt 3. november 1990.

Tellingen omfatter *ikke* boliger som var ubebodd eller som var bebodd av bare midlertidig tilstedeværende (f.eks. ugifte personer som oppholdt seg utenom foreldrehjemmet på grunn av skolegang). Det er heller ikke hentet inn opplysninger om boligen for forpleide i aldershjem, pleiehjem, barnehjem og andre fellesinstitusjoner.

Enheten *hus* er ikke med i tellingen, men det blir gitt enkelte opplysninger om det huset boligen ligger i.

2.2. Grunnlag for statistikken

I kommuner med færre enn 6 000 innbyggere fikk alle personer som var født i 1974 eller tidligere, et personskjema. Den eldste i hver familie fikk i tillegg et boligskjema.

De fleste opplysningene i folke- og bolig tellingen kommer fra disse skjemaene. De øvrige oppgavene kommer fra ulike statistiske og administrative registre. De viktigste registerkjennemerkene er kjønn, alder og andre demografiske kjennetegn og utdanning.

Det er laget et eget informasjonshefte som bl.a. beskriver bakgrunn, metode, faglig innhold og bear-

beidingsopplegg for tellingen. Heftet kan en få ved å henvende seg til SSB, Folketellingskontoret.

I kommuner med 6 000 eller flere innbyggere er grunnlaget for statistikken basert på skjemaopplysninger fra et utvalg av befolkningen 16 år og over. Tellingsopplegget i utvalgs kommunene blir omtalt i heftene for de respektive kommunene, og i det nevnte informasjonsheftet.

2.3. Datainnsamling

Folketellingsskjemaene ble sendt i posten direkte til hver enkelt oppgavegiver. Navn og adresse ble påført skjemaet på forhånd på grunnlag av opplysninger fra Det sentrale personregister (DSP).

Alle oppgavegivere fikk et personskjema med rettleiding. I tillegg fikk den eldste i hver familie et boligskjema og en svarkonvolutt.

Utfylte skjema fra alle oppgavegivere i leiligheten/boligen ble sendt samlet tilbake i svarkonvolutten. Der det bodde flere familier i samme bolig, ble det bare brukt én svarkonvolutt og bare ett boligskjema ble fylt ut. Innsamlingsmetoden gav derfor grunnlag for å danne husholdninger (se nedenfor).

Personer som ikke hadde sendt inn folketellingskjema til rett tid, fikk tilsendt inntil to adresserte purringer.

3. Feilkilder og usikkerhet ved resultatene

Under gjennomføring og bearbeiding av en statistisk undersøkelse vil det alltid kunne oppstå feil som kan gi utslag i resultatene.

De fleste feilene oppstår vanligvis under oppgaveinnhentingen og skyldes uriktige svar eller mangelfullt utfylte skjemaer. Under bearbeidingen kan det oppstå feil når opplysninger blir kodet, i vårt tilfelle spesielt opplysningene om næring og yrke.

SSB har ikke kontaktet oppgavegiver dersom det ble funnet feil eller mangler ved utfyllingen. Materialet har imidlertid gjennomgått omfattende maskinelle kontroll- og oppretingsrutiner. For kjennemerker med uoppgitt svar er det beregnet et mest mulig sannsynlig svar på grunnlag av de øvrige opplysninger personen har gitt og ut fra svarene fra andre oppgavegivere.

Kontroll- og oppretingsrutinene vil være nærmere beskrevet i publikasjonen som dokumenterer FoB90-

prosjektet. Publikasjonen vil foreligge i løpet av 1992.

SSB gjennomfører en kvalitetsundersøkelse i samband med folketellingen. Undersøkelsen tar sikte på å kontrollere kvaliteten av husholdningssammensetningen i folketellingen. Videre skal en vurdere eventuelle konsekvenser for statistikken av å nytte regelverket i folkeregisterloven som grunnlag for en geografisk plassering av befolkningen. Resultatene ventes å foreligge i 1992.

4. Enheter, geografiske nivåer og kjennemerker

Når ikke annet er nevnt, gjelder opplysningene situasjonen 3. november 1990.

4.1. Enheter

Person

Tellingen omfatter alle personer som ifølge folkeregisteret er registrert bosatt i Norge på tellingsdagen 3. november 1990. Hvem som skal regnes som bosatt og hvor de skal ha adresse, går fram av forskrifter om føringen og ordningen av folkeregistrene.

Bosatte

Med bosatte menes personer bosatt i privathusholdninger. Tallet på *bosatte i alt* vil derfor være mindre enn tallet på *personer i alt* i kommunen (folkemengde).

Barn

I tabellene 19-21 og 23-24 omfatter begrepet *Barn* ugifte hjemmeboende barn under 18 år som er registrert bosatt i familien til minst en av foreldrene eller andre foresatte. Eldre barn som bor hjemme, er ikke regnet som barn etter denne definisjonen.

Par (ektepar og samboerpar)

Som *Par* regnes gifte par og samboerpar.

Gifte par er ektepar som er registrert bosatt i samme privatbolig, aldershjem, pleiehjem e.l.

Samboerpar er personer som lever sammen i ektekapslignende forhold uten å ha inngått formelt ektekap.

Begge personene i et par må være registrert bosatt på samme adresse.

Familie

Som familie regner vi:

- ektepar og eventuelle ugifte hjemmeboende barn uansett barnets alder
- mor/far med ugifte hjemmeboende barn uansett barnets alder
- hver enkelt person som ikke hører med i gruppene over (enslig)

Et familienummer inngår som kjennemerke for hver person i Det sentrale personregister. Grupperingen til familie i tellingen er gjort med utgangspunkt i dette familienummeret.

Alle i en familie i tellingen må være registrert bosatt på samme adresse (samme kommune og poststed), og de kan bare inngå i én husholdning. Personer, f.eks. ektefeller, som etter denne regelen er plassert på hvert sitt sted, er ikke gruppert til samme familie i tellingen, selv om de har likt familienummer i Det sentrale personregister.

Barn som har gått ut av familien fordi de har fått egne barn, har meldt flytting og/eller inngått ekteskap, blir aldri regnet til foreldrenes familie på et senere tidspunkt. Når f.eks. et ektepar bor sammen med et skilt barn, danner ektefellene og barnet hver sin familie.

En familie kan aldri bestå av mer enn to generasjoner.

Ugifte søsken som bor sammen i en bolig der ingen av foreldrene er bosatt, blir regnet som hver sin énpersonfamilie.

Personer med ukjent bosted eller familienummer blir regnet som enslige (énpersonfamilier).

I et samboerpar utgjør hver av samboerne sin egen familie sammen med egne barn. Felles barn er med i familien til én av foreldrene.

Husholdning

Til samme husholdning regnes personer som er registrert bosatt i samme bolig. En slik husholdning blir kalt *bolighusholdning*. Husholdninger kan bestå av en eller flere familier. Sammensetningen til bolighusholdninger har hovedsakelig skjedd ut fra innsendingsmåte (felles retur) og opplysninger gitt i tellingsskjemaet. Selv om Det sentrale personregister ikke gir oversikt over hvem som bor sammen i den enkelte bolig, er adresseopplysningene i registeret nyttet som et supplement i arbeidet med husholdningene.

I tellingen blir det skilt mellom privat- og felleshusholdning.

Gruppen *Privathusholdning* omfatter personer som er registrert bosatt i samme privatbolig. Siden alle opplysninger om husholdninger i tellingen er knyttet til denne typen, er tallet på husholdninger i alt derfor lik tallet på privathusholdninger.

Til *Felleshusholdning* er regnet beboere (forpleide) som er registrert bosatt i aldershjem, pleiehjem, barnehjem o.l. Tilsatte som er bosatt i/ved felleshusholdningen, er alltid regnet som bosatte i privathusholdning. Det samme gjelder militært personell som er registrert bosatt i forlegningen.

Folketellingene gir ikke statistikk over felleshusholdninger. Det er hovedsakelig fordi personer som oppholder seg på institusjon, men som er registrert bosatt hjemme, tilhører privathusholdningen de er registrert i. En statistikk på dette grunnlaget ville derfor gi et misvisende bilde.

Bolig (leilighet)

En bolig er ett eller flere rom som er bygd eller ombygd til helårs privatbolig for en eller flere personer. Det må være adkomst til rommet/rommene uten at en må gå gjennom en annen bolig. I tabellene brukes for enkelthets skyld *bolig* i stedet for privatbolig.

En bolig er da f.eks. rekkehusleilighet, leilighet i tomannsbolig, leilighet i leiegård, blokkleilighet og hybelleilighet. Enebolig er også leilighet.

En hybel i privathus er en bolig dersom den har egen inngang. I hybelhus regnes hver hybel som egen bolig, også der rom som f.eks. kjøkken og bad er felles. Leiligheter og hybler som disponeres av privathusholdninger i sykehus, institusjoner, militærforlegninger o.l., regnes alltid som egen bolig.

I noen tilfeller kan en bolig omfatte mer enn en leilighet. Det gjelder når personer i samme familie (f.eks. ugifte barn) bor i egen leilighet (f.eks. hybel-leilighet) på samme adresse som resten av familien. I slike tilfeller består boligen av alle leilighetene familiemedlemmene bruker.

Fordi begrepet bolighusholdning blir brukt, blir tallet på boliger det samme som tallet på privathusholdninger i tellingen.

Det er ikke innhentet oppgaver for boliger der ingen er registrert bosatt (se avsnitt 2.1).

Hus er ikke egen enhet i tellingen, men boligkjennemerkene omfatter enkelte opplysninger om

huset boligen ligger i.

4.2. Geografiske nivåer

Grunnkrets, delområde

Grunnkretsene er utformet slik at de skal være stabile over en rimelig tidsperiode. De består av et sammenhengende geografisk område, og har mest mulig ensartet natur, næringsgrunnlag, kommunikasjonsforhold og bebyggelse. Folkemengde og areal bør ikke variere for sterkt. Visse variasjoner i befolkningsgrunnlaget vil likevel forekomme - en krets i spredtbygde strøk kan ha under 100 innbyggere, mens de tettest utbygde byområdene kan ha over 1 000.

Fordi kretsen skal være stabil, er den ikke knyttet opp til tettstedsavgrensingen. En krets kan derfor inneholde både tett og spredt bebyggelse.

Det er ikke stilt krav om at grunnkretsgrensene skal falle sammen med grensene for kirkesogn, skole- eller valgkrets.

Landet er delt inn i om lag 13 600 grunnkretser.

Grunnkretsene er gruppert sammen til *delområder* (bydeler/bygdelag). Et delområde består vanligvis av 1 000 - 3 000 personer i spredtbygde strøk og 3 000 - 5 000 i tettbygde. I alt er det om lag 1 550 delområder i landet.

Alle adressene i landet er gitt kode for grunnkrets og delområde. Kodene er en del av datagrunnlaget i Det sentrale personregister. Grunnkretsinndelingen i FoB90 er sammenlignbar med FoB80. I visse tilfeller (ved kretsdelinger i perioden) må sammenligningen skje med utgangspunkt i grupper av 1990 kretser.

Kart over grunnkretser og delområder er med som vedlegg til heftet.

Kommune

Den enkelte person er i tellingen regnet å ha sitt bosted i den kommune og i den bolig hvor vedkommende var registrert som bosatt i Folkeregisteret 3. november 1990.

Hovedregelen er at en person skal registreres som bosatt der han eller hun tar sin døgnhvile. De viktigste unntakene fra denne hovedregelen gjelder:

- Ugifte personer som pga. studier, skolegang eller verneplikts-/siviltjeneste oppholder seg utenom foreldrenes/forsørgers bolig. De skal være registrert i foreldrenes/forsørgers bolig.

- Gifte personer som mesteparten av tiden må bo borte fra hjemmet pga. arbeid, studier, verneplikts-/siviltjeneste (f.eks. yrkesaktive som er ukependlere). De skal være registrert i ektefelle- lenes felles bolig.
- Personer som er innlagt på sykehus eller anbrakt i fengsel, arbeidsanstalt e.l. De skal være registrert der de var bosatt før innleggelsen/anbringelsen.

Personer som ikke kan henføres til en bestemt bolig, er regnet til gruppen *Uten fast bopel*. De regnes med i den kommunen der de sist hadde fast bosted.

Det er ikke innhentet opplysninger om midlertidig bosted. Folketellingen gir derfor ikke oppgaver over den tilstedeværende befolkningen.

Tettsted

For at en hussamling skal regnes som tettsted, må det bo minst 200 personer der, og avstanden mellom husene må normalt ikke overstige 50 meter. Det er tillatt med skjønnsmessige avvik for områder som ikke skal eller kan bebygges. Dette kan f.eks. være parker, idrettsanlegg, industriområder, eller naturlige hindringer som elver eller dyrkbare områder. Hussamlinger som naturlig hører med til tettstedet, tas med inntil en avstand på 400 meter fra tettstedskjernen.

Tettstedsavgrensingen er uavhengig av grunnkretsinnstillingen, og kan også gå på tvers av kommuneinnstillingen.

Kart over tettstedene i kommunen er med som vedlegg til heftet.

4.3. Kjennemerker

4.3.1. Personkjennemerker

Alder

I fordelingen etter alder er den enkelte person gruppert etter alder pr. 31. desember 1990. (Alder = 1990 minus fødselsår.)

Arbeidsreiser - generelt

Arbeidsreiseopplysningene omfatter oppmøteplass, tallet på arbeidsreiser, reisetid og reisemåte (se dette). Kjennemerkene gjelder personer 16 år og over som *utførte* inntektsgivende arbeid i tellingsuka fra 27. oktober til 2. november og som hadde en *fast opp-*

møteplass. Arbeidsreiseopplysningene gjelder reisen fra hjemstedet (registrert bosted) til arbeidsstedet.

Det ble lagt spesiell vekt på utformingen av arbeidsreisespørsmålene. Både i spørsmålsteksten og rettledningen ble det forklart at *hjemstedet* er den boligadressen som vedkommende var registrert bosatt på ifølge Folkeregisteret 3. november 1990.

Arbeidsreiser - tallet på

Tallet på arbeidsreiser er det antall ganger oppgave- giver reiste *fra* hjemstedet *til* arbeidsstedet (én veg) i tellingsuka. Med *Hjemsted* menes alltid den boligad- resse vedkommende er registrert bosatt på. For personer som bodde midlertidig på f.eks. hybel eller brakke denne uka, er reisen mellom hybel/brakke og arbeidssted ikke tatt med. Personer som arbeidet hjemme (f.eks. bønder) er gruppert til *reiste ikke*. Det samme gjelder personer som ikke var på hjemstedet i løpet av tellingsuka.

Arbeidstid

Tellingen har opplysninger om arbeidstid både i året (12-månedersperioden), og i tellingsuka fra 27. oktober -2. november 1990. For uka er det dessuten skilt mellom vanlig/avtalt og faktisk arbeidstid.

Arbeidstid i året

Årlig arbeidstid er i FoB90 oppgitt som det samlede tallet på hele måneder vedkommende hadde arbeid, heltid og/eller deltid, i alle arbeidsforhold. Som heltid er regnet samlet arbeidstid på 30 timer eller mer i uka, noe som svarer til 120 timer eller mer over en 4- ukersperiode. Fravær er ikke trukket fra. Summen av måneder med heltids- og deltidsarbeid kan ikke overstige 12.

Arbeidstid i uka (vanlig/avtalt)

Den avtalte ukentlige arbeidstidstiden er oppgitt i timeverk og viser det timetallet den yrkesaktive har avtale om. For yrkesaktive som ikke hadde inngått avtale om en bestemt arbeidstid, gjelder oppgaven den gjennomsnittlige arbeidstiden. Det samme gjelder for personer med varierende arbeidstid eller for dem som har skiftarbeid kombinert med friperioder. Faste forberedelser ut over ordinær arbeidstid er inkludert (lærere). Arbeidstid i flere arbeidsforhold skulle summeres. Betalt fravær er ikke trukket fra, mens tilfeldig merarbeid (sesongvariasjoner, overtid) derimot ikke er lagt til.

Arbeidstid i uka (utført)

Faktisk utført arbeidstid er oppgitt i timeverk. Overtid og annet ekstraarbeid er inkludert, men begrepet omfatter ikke fravær som skyldtes sykdom, ferie, permisjon med lønn o.l. Personer som ikke var på arbeid i tellingsuka, f.eks. på grunn av skift- eller turnusfridager, utførte ikke inntektsgivende arbeid denne uka.

Bosted

Se *Kommune* i avsnitt 4.2.

Bostedsstrøk (tettbygd - spredtbygd)

Se *Tettsted* i avsnitt 4.2.

Ekteskapelig status

Det er brukt fire hovedgrupperinger etter ekteskapelig status, nemlig ugifte, gifte, enker/enkemenn og separerte/skilte. Ekteskapelig status beskriver den formelle situasjonen, ikke faktiske samlivsforhold (samboere).

Familietype

Under omtalen av enheten *familie* (avsnitt 4.1 ovenfor) er det gjort rede for hvem som skal regnes til samme familie. På grunnlag av hvilke personer som inngår i familien og hva for ekteskapelig status de har, blir familiene inndelt i typer, slik:

Enslig	enpersonfamilie
Ektepar uten barn	familien inneholder et ektepar, men ingen ugifte, hjemmeboende barn.
Ektepar med barn	familien inneholder et ektepar, og parets ugifte, hjemmeboende barn uansett alder.
Mor/far med barn	familien inneholder mor eller far og deres ugifte, hjemmeboende barn uansett barnets alder.

Familietyper baserer seg på den formelle ekteskapelige statusen til personene i familien. I et samboerpar utgjør hver av samboerne derfor sin egen familie.

Heltid/deltid

En person kommer i gruppa heltidsarbeid når summen av avtalt/vanlig arbeidstid i alle arbeidsforhold er 30 timer eller mer i uka (120 timer eller mer over en 4-ukersperiode).

Næring

Yrkesaktive personer 16 år og over er gruppert etter næring ut fra opplysninger om 12-månedersperioden. Kjennermerket er knyttet til det arbeidsforholdet som hadde lengst varighet. Det er ikke innhentet særskilte oppgaver om næring for tellingsuka fra 27. oktober til 2. november.

Næringsgrupperingen er foretatt etter 1983-utgaven av Standard for næringsgruppering (Standarder for norsk statistikk 2). Standarden er et fem-sifret pyramidisk system der hvert siffer angir et grupperingsnivå.

FoB80 ble gruppert etter den forrige utgaven av næringsstandard (utgitt i 1978). De viktigste endringene fra denne utgaven finnes under Detaljhandel. Standardendringene har ingen betydning for sammenlignbarheten med forrige telling for næring på 1-sifret nivå.

Næringsgrupperingen kan etter mindre modifikasjoner på tabellnivå sammenlignes med International Standard Industrial Classification of all Economic Activities (ISIC) av 1968.

FN vedtok en ny versjon av ISIC i 1989. Den nye versjonen vil etter hvert bli innarbeidet i næringsstandard i de fleste land i Europa. Når den nye standarden blir innført i Norge, vil folketellingsmaterialet få næringskoder etter ISIC -89 i tillegg til de nåværende.

Oppmøteplass på arbeid

Oppmøteplassen er det stedet hvor oppgavegiver møtte fram ved arbeidsdagens start. Grupperingskriterium er kommune. Personer som møtte på ulike steder, var til sjøs e.l. har ikke fast oppmøteplass.

Reisemåte til arbeidet

Reisemåten gjelder de transportmidlene vedkommende til vanlig brukte på arbeidsreisen (én veg).

Reisetid til arbeidet

Reisetiden er tiden det tar å komme *fra* hjemstedet (registrert boligadresse) *til* arbeidsstedet (én veg). I reisetiden er gangtid og ventetid under reisen regnet med. Det samme gjelder faste gjøremål, f.eks. å bringe barn til barnehage. Tilfeldige gjøremål og forsinkelser inngår derimot ikke.

For pendlere som bodde midlertidig utenfor hjemmet (hybel, brakke) er reisetiden regnet fra hjemstedet og fram til arbeidsstedet.

Spredtbygd/tettbygd strøk

Se *Tettsted* i avsnitt 4.2.

Utdanning

Utdanningsopplysningene i publikasjonen er hentet fra datafil over befolkningens høyeste utdanning pr. 1. oktober 1989, såkalt omkodet utgave (grupperingen av grunnleggende fagutdanning avlagt før skoleåret 1972/73 er også basert på 9-årig grunnskole og plassert på klasstrinn 10, nivå 3). Folketellingsmaterialet vil bli oppdatert med utdanningsopplysninger pr. 1. oktober 1990 så snart denne årgangen foreligger.

Opplysningene om utdanning fullført i utlandet etter 1. november 1980 er mangelfulle i data-materialet. Dette gjelder spesielt for de utenlandsfødte. SSB gjennomfører derfor en egen undersøkelse i 1991 om innvandreres utdanning. Resultatene fra undersøkelsen er ikke med i denne publikasjonen, men vil senere inngå i tellingsmaterialet.

Fra og med 1987 er all SSBs utdanningsstatistikk basert på 6-sifrede utdanningskoder, etter Standard for utdanningsgruppering - Revidert 1989 (Standarder for norsk statistikk 7). Standarden er bygd opp som et pyramidisk klassifikasjonssystem. Utdanningene er først ordnet i grove grupper etter (samlet) varighet ved normal studieprogresjon. Gruppene kalles *utdanningsnivåer*. Innenfor hvert nivå er utdanningene delt opp etter *fagfelt* og *faggrupper*. En del utdanninger som tidligere var plassert på for lavt nivå, har skiftet nivå ved overgang til revidert standard. De største gruppene er ingeniør- og helsefagutdanninger.

Resultatene fra utdanningsstatistikken blir nå presentert etter omkodet utdanningskode (se ovenfor), mens folketellingen i 1980 er basert på uomkodet versjon av den gamle standarden. Derfor er ikke resultatene fra de to tellingene sammenlignbare. SSB kan lage sammenlignbar statistikk på *grovt* nivå (grupper av utdanningsnivåer) ved å dele inn FoB80 etter ny standard og kode om all grunnleggende fagutdanning til 9 år. Slik statistikk må utføres som betalt oppdrag.

Yrke

Yrkesaktive personer 16 år og over er gruppert etter yrke ut fra opplysninger om 12-månedersperioden. Kjennermerket er knyttet til det arbeidsforholdet som hadde lengst varighet. Det er ikke innhentet særskilte oppgaver om yrke for tellingsuka fra

27. oktober til 2. november.

Grunnlaget for yrkesgrupperingen er Standard for yrkesgruppering i offentlig norsk statistikk (utgitt av Arbeidsdirektoratet i 1965). Standarden blir ofte omtalt som NYK (Nordisk yrkesklassifisering). Til folketellingen i 1980 ble standarden ajourført av SSB ved at nye yrkesbetegnelser ble plassert inn på sitt riktige sted i systemet, en del yrkesgrupper ble slått sammen og noen ble splittet i flere grupper. Etter 1980 har SSB fortsatt ajourføringen med nye yrkesbetegnelser.

Yrke i folketellingen er kodet med tre av standardens i alt fem siffer.

Yrke er kodet på samme måte og etter samme standard både i FoB80 og FoB90, slik at det er mulig å sammenligne yrkesstatistikk mellom de to tellingene.

NYK og dermed tellingen er bare i begrenset grad sammenlignbar med den nyeste (1988) utgaven av International Standard Classification of Occupations (ISCO). Derimot er det godt samsvar med forrige ISCO (1958, revidert i 1968). Det er denne versjonen som pr. 1990 blir brukt i de fleste europeiske land.

Yrkesaktivitet

I FoB90 er det innhentet oppgaver om yrkesaktiviteten både for de siste 12 månedene (3. november 1989 til 2. november 1990) og for den siste uka før tellingstidspunktet (27. oktober - 2. november 1990).

Som yrkesaktive er regnet personer 16 år og over som *hadde* inntektsgivende arbeid i minst 100 timer i 12-månedersperioden. Inntektsgivende arbeid er alt arbeid som blir utført mot betaling i form av lønn, inntekt av egen virksomhet, provisjon, honorarer o.l. Deltidsarbeid, vikararbeid, pass av barn, feriejobber o.l. er også med. Det samme gjelder sykefravær, ferie, permisjon med lønn o.l. Ved folketellingen i 1980 skulle slikt fravær ikke regnes med. Arbeid som familiemedlem uten fast lønn i familiebedrift (f.eks. butikk, gårdsbruk) og verneplikts-/siviltjeneste er også regnet som yrkesaktivitet.

De som var yrkesaktive i 12-månedersperioden svarte også på om de *hadde* inntektsgivende arbeid av minst 1 times varighet i uka 27. oktober til 2. november 1990. Ved folketellingen i 1980 måtte en ha *utført* minst én times arbeid for å bli regnet som yrkesaktiv i uka. Tellingene i 1980 og 1990 kan sammenlignes fordi FoB90 også kan fordele de yrkesaktive etter utført arbeidstid i uka.

Yrkesstatus

Yrkesaktive personer 16 år og over er gruppert etter yrkesstatus ut fra arbeidsforholdet de oppgav for 12-månedersperioden. Det er ikke innhentet særskilte oppgaver om yrkesstatus for tellingsuka fra 27. oktober til 2. november.

Personer (også medeiere) som arbeidet i firmaer organisert som aksjeselskap, andelslag eller annen selskapsform med begrenset ansvar, er alltid regnet som ansatte.

En person er regnet som selvstendig dersom vedkommende drev virksomhet alene for egen regning eller sammen med andre med ubegrenset ansvar (f.eks. i ansvarlig selskap).

Gruppen *Familiemedlem uten fast lønn i familiebedrift* omfatter personer som arbeidet i familievirksomhet uten fast lønn, og som verken var eier eller medeier i virksomheten. Et familiemedlem uten fast lønn kan imidlertid ha lønn for arbeidet i form av kost og losji, andel av overskott e.l.

Der ektefeller arbeidet i felles virksomhet (f.eks. gårdsbruk) som ikke var organisert som aksjeselskap e.l., er den ene ektefellen regnet som selvstendig og den andre som familiemedlem uten fast lønn, med mindre begge ektefellene var registrert som eiere av virksomheten.

4.3.2. Boligkjennemerker

Boligkjennemerkene gjelder bare for privatboliger og personer i privathusholdninger.

Areal

Boligens areal er det samlede arealet av rom på 6 m² eller mer som blir brukt til boligformål. I tillegg er også entré, ganger, trapperom, vaskerom o.l. med i arealet.

Bosatte pr. bolig

Bosatte pr. bolig er lik tallet på bosatte i privatboliger dividert med tallet på boliger i alt.

Byggeår

Byggeåret er det året da minst halvparten av boligene i huset var ferdig til innflytting. For hus som er ombygget, er det oppgitt opprinnelig byggeår.

Eie-/leieform

Som *eiere* er også regnet personer som har boret rett ved aksje eller andel.

Som *leie for et avgrenset tidsrom* er regnet leieavtaler som løper til en bestemt dato, også framleie. Boliger stilt til disposisjon gjennom arbeidsforhold for en avgrenset tidsperiode er derimot regnet med blant *tjenesteboliger*.

Leie av boligen på *Andre vilkår* gjelder f.eks. ved leiekontrakt ifølge husleieloven, muntlig leieavtale eller kåravtale. Obligasjonsleilighet og trygdeleilighet er også tatt med her.

Etasjeplassering

Etasjeplasseringen viser i hvilken av bygningens etasjer boligen har rom til boligformål. For boliger som går over flere plan, er alle etasjer oppgitt.

Hustype

En *enebolig* ligger fritt med minst en halv meters avstand til neste bygning. Den kan også inneholde en hybelleilighet, og ett eller flere rom kan være i bruk som hybel.

Våningshus tilknyttet gårdsdrift omfatter alle typer bolighus på gårdsbruket.

Et *hus i kjede* (også enebolig i kjede) er forbundet med et annet hus med bod, garasje/carport, svalgang e.l.

I et *terrassehus* er leilighetene bygd sammen i en skråning der flere av leilighetene har terrasse på hele eller deler av taket til leiligheten under.

Terrasseblokk er regnet som blokk og ikke som terrassehus.

Annet boligbygg med mindre enn tre etasjer omfatter for eksempel firemannsbolig, enebolig med mindre enn en halv meters avstand mellom husene o.l.

Leiligheten ligger i et *forretningsbygg* eller i et *bygg for felleleshusholdning* dersom mindre enn halvparten av golvarealet i huset brukes til privatbolig.

I noen tabeller er hus i kjede, terrassehus og annet boligbygg med mindre enn tre etasjer slått sammen og gitt betegnelsen *småhus*.

Kjøkken

Kjøkkenet er den delen av boligen der det er installert utstyr til matlaging. Kjøkkenet kan være et eget rom,

men trenger ikke å være det (åpne løsninger).

Dersom flere boliger har felles kjøkken, f.eks. hybler i et hybelbygg, er alle boligene regnet å være uten kjøkken.

I størrelsen på kjøkkenet er også medregnet golvplass til benker og skap.

Oppvarmingskilde

I FoB90 er alle oppvarmingskilder i boligen tatt med, mens det ved forrige telling bare var den viktigste som ble registrert.

Plan i boligen

Boligen er regnet å ligge på ett plan dersom kjøkken, bad/dusj, wc og minst ett beboelsesrom er i samme etasje uten trapper imellom.

Tilgjengelighet

Som et mål for boligens tilgjengelighet er det nytt et inndeling etter plan i boligen, boligens etasjeplasing i bygningen og om huset har heis.

Rom - tallet på

Tallet på rom inkluderer beboelsesrom på 6 m² eller mer som kan brukes året rundt. Kjøkken, bad, wc, vaskerom, gang o.l. er ikke med, og heller ikke rom som bare blir brukt til næringsvirksomhet.

Rom pr. bolig

er summen av alle rom dividert med tallet på boliger. I FoB90 er det ikke innhentet spesifiserte oppgaver over tallet på rom i boliger med ni eller flere rom. I oppgavene for *rom i alt* er tallene for antall rom i boliger med ni eller flere rom derfor beregnet ut fra et gjennomsnittstall. Data fra Boforholdsundersøkelsen 1988 er brukt som beregningsgrunnlag.

4.3.3. Husholdningskjennemerker

Husholdningskjennemerkene gjelder for privathusholdninger og personer registrert bosatt i privathusholdninger.

Avfallssortering (kildesortering)

Oppgavene over avfallssortering viser utvalgte avfallstyper som blir sortert ut fra husholdningsavfallet og levert/hentet etter at de er sortert ut. Hver husholdning kunne krysse av for flere typer utsortert avfall. Noen husholdninger sorterer flere typer avfall. Derfor blir summen av husholdninger etter avfallstype større enn tallet på husholdninger som sorterer avfall i alt.

Bil - antall i husholdningen

Med å disponere bil menes å eie/leie bil eller ha mulighet til privat bruk av firmabil. Stasjonsvogn, kombinert bil og varebil som blir brukt til privatkjøring, er også regnet med i tallet på biler.

Familier - antall i husholdningen

Se *Familie* i avsnitt 4.1 og *Familietype* i avsnitt 4.3.

Husholdningstype (tallet på barn i husholdningen)

I tabellene er husholdningene delt inn i enperson- og flerpersonhusholdninger. Flerpersonhusholdninger er videre delt inn i husholdninger med og uten barn.

Vårt begrep *Barn* omfatter ugifte hjemmeboende barn under 18 år som er registrert bosatt i familien til minst en av foreldrene eller andre foresatte. Eldre barn som bor hjemme, er ikke regnet inn i tallet på barn i husholdningen. Husholdninger der alle de hjemmeboende barna er 18 år eller eldre, blir derfor regnet til gruppen flerpersonhusholdninger uten barn.

Privat-/felleshusholdning

Gruppen *Privathusholdning* omfatter alle personer som er registrert bosatt i samme privatbolig.

Beboere (forpleide) som er registrert bosatt i aldershjem, pleiehjem, barnehjem o.l. tilhører en *Felleshusholdning*. Det er ikke innhentet husholdnings- og boligopplysninger for disse husholdningene.

5. Merknader til tabellene

Tabell 1

Tabell 1 gir sammenlignbare tall tilbake til 1875 etter kommuneinndelingen i 1990.

Vernepliktige - konsekvenser for sysselsettingstall
Oppgaver over de vernepliktige og sivilt tjenestepiktige er innhentet gjennom Forsvarets overkommando og Siviltjenesteadministrasjonen. På grunn av rapporteringsrutinene vil ikke alle oppgavene være kommet inn når kommuneheftene blir publisert.

Manglende oppgaver om verneplikts-/siviltjeneste

vil kunne påvirke sysselsettingstallene for kommunen. For kommunen som helhet vil utslagene bli svært små. Avviket vil bli størst for gruppen Menn 16 - 24 år.

I forhold til oppgavene gitt i skjemaet, vil personene dette gjelder f.eks. kunne få for få arbeids måneder i året, de vil kunne bli tildelt feil hovednæring og -yrke, eller de kan bli feilaktig gruppert som ikke yrkesaktive.

De fullstendige oppgavene om verneplikts- og siviltjeneste vil bli innarbeidet i det endelige folketellingsmaterialet.

Tabell 1. Folkemengde ved folketellingene 1875-1990, etter kommunegrenser pr. 3. november 1990

År	Folke- mengde	År	Folke- mengde	År	Folke- mengde	År	Folke- mengde
1875 ...	2066	1920 ...	2367	1960 ...	2340	1980 ...	2551
1900 ...	2136	1946 ...	2357	1970 ...	2268	1990 ...	2739

K i l d e: Folketellinger, materiale i SSB og Norsk samfunnsvitenskapelig datatjeneste (NSD).

Tabell 2. Folkemengde etter kjønn, ekteskapelig status og alder. 3. november 1990

Alder	I alt	Menn					Kvinner				
		I alt	Ugifte	Gifte	Enkemenn	Separer- te og skilte	I alt	Ugifte	Gifte	Enker	Separer- te og skilte
I alt	2739	1362	642	609	35	76	1377	545	609	144	79
0 - 4	144	71	71	-	-	-	73	73	-	-	-
5 - 9	175	81	81	-	-	-	94	94	-	-	-
10 - 14	210	106	106	-	-	-	104	104	-	-	-
15 - 19	235	107	107	-	-	-	128	127	1	-	-
20 - 24	190	113	111	2	-	-	77	67	8	-	2
25 - 29	155	80	51	22	-	7	75	33	37	1	4
30 - 34	205	98	33	58	-	7	107	13	82	-	12
35 - 39	209	112	20	76	-	16	97	7	72	-	18
40 - 44	215	102	12	78	-	12	113	2	94	2	15
45 - 49	182	97	5	87	1	4	85	3	70	2	10
50 - 54	121	67	9	47	1	10	54	1	43	1	9
55 - 59	96	54	6	42	-	6	42	1	36	2	3
60 - 64	115	61	8	42	2	9	54	2	43	7	2
65 - 69	150	75	9	62	2	2	75	2	52	20	1
70 - 74	134	57	8	42	7	-	77	6	36	33	2
75 - 79	96	41	1	34	5	1	55	2	22	31	-
80 - 84	65	27	3	15	8	1	38	3	11	23	1
85 - 89	26	9	1	-	7	1	17	5	2	10	-
90 -	16	4	-	2	2	-	12	-	-	12	-
0 - 6	200	99	99	-	-	-	101	101	-	-	-
7 - 12	246	116	116	-	-	-	130	130	-	-	-
13 - 15	121	58	58	-	-	-	63	63	-	-	-
16 - 19	197	92	92	-	-	-	105	104	1	-	-
20 - 44	974	505	227	236	-	42	469	122	293	3	51
45 - 66	572	302	32	235	5	30	270	9	215	22	24
67 -	429	190	18	138	30	4	239	16	100	119	4
16 - 24	387	205	203	2	-	-	182	171	9	-	2
25 - 39	569	290	104	156	-	30	279	53	191	1	34
40 - 66	787	404	44	313	5	42	383	11	309	24	39

Tabell 3. Hovedtall for utdanning. Personer 16-66 år etter yrkesaktivitet, arbeidstid i året, kjønn og utdanning¹.
 3. november 1989 - 2. november 1990

Kjønn og høyeste utdanning	I alt	Ikke yrkesaktive	Yrkesaktive					
			I alt	Heltid		Deltid		Både heltid og deltid i løpet av året
				Hele året	Deler av året	Hele året	Deler av året	
I alt	1743	430	1313	786	176	202	103	46
Menn								
I alt	899	174	725	561	116	9	24	15
Barne- og ungdomsskolenivå, 1-9 år i alt	242	78	164	126	25	2	6	5
Folkeskoleutdanning	106	43	63	53	7	1	1	1
9-årig ungdomsskole	79	25	54	33	13	-	4	4
Ungdomsskolenivå ellers	57	10	47	40	5	1	1	-
Gymnasnivå I, 10 år, i alt	220	33	187	141	33	3	7	3
Allment fagfelt	35	4	31	30	-	-	-	1
Industri, håndverk og teknikk	122	21	101	70	24	1	5	1
Samferdsel	10	1	9	6	2	-	-	1
Helsevern	-	-	-	-	-	-	-	-
Jordbruk, skogbruk og fiske	8	-	8	6	1	1	-	-
Gymnasnivå I ellers	45	7	38	29	6	1	2	-
Gymnasnivå II, 11 - 12 år, i alt	306	34	272	207	50	3	5	7
Allment fagfelt	37	5	32	26	5	-	-	1
Administrasjon og økonomi	44	9	35	22	8	1	1	3
Industri, håndverk og teknikk	156	16	140	105	31	-	2	2
Samferdsel	13	-	13	10	3	-	-	-
Helsevern	-	-	-	-	-	-	-	-
Jordbruk, skogbruk og fiske	41	-	41	36	2	-	2	1
Tjenesteyting og forsvar	13	3	10	8	1	1	-	-
Gymnasnivå II ellers	2	1	1	-	-	1	-	-
Universitets- og høghskolenivå I, 13 - 14 år, i alt	48	5	43	38	3	1	1	-
Undervisning	5	1	4	4	-	-	-	-
Administrasjon, økonomi, samfunnsvitenskap og jus	12	2	10	9	1	-	-	-
Naturvitenskap og teknikk	22	1	21	20	-	-	1	-
Helsevern	1	-	1	1	-	-	-	-
Universitets- og høghskolenivå I ellers	8	1	7	4	2	1	-	-
Universitets- og høghskolenivå II, III og forskernivå, over 14 år, i alt	47	4	43	40	3	-	-	-
Undervisning	15	1	14	13	1	-	-	-
Administrasjon, økonomi, samfunnsvitenskap og jus	3	-	3	3	-	-	-	-
Naturvitenskap og teknikk	12	-	12	11	1	-	-	-
Universitets- og høghskolenivå II, III og forskernivå ellers	17	3	14	13	1	-	-	-
Uoppgift, ingen utdanning og utdanning på førskolenivå	36	20	16	9	2	-	5	-
Kvinner								
I alt	844	256	588	225	60	193	79	31
Barne- og ungdomsskolenivå, 1-9 år i alt	256	122	134	36	15	53	25	5
Folkeskoleutdanning	97	60	37	10	3	16	6	2
9-årig ungdomsskole	95	48	47	10	7	20	9	1
Ungdomsskolenivå ellers	64	14	50	16	5	17	10	2
Gymnasnivå I, 10 år, i alt	279	72	207	72	23	86	24	2
Allment fagfelt	76	18	58	19	6	25	8	-
Industri, håndverk og teknikk	17	4	13	3	3	5	2	-
Samferdsel	2	-	2	-	1	1	-	-
Helsevern	30	2	28	7	1	17	3	-
Jordbruk, skogbruk og fiske	4	2	2	1	1	-	-	-
Gymnasnivå I ellers	150	46	104	42	11	38	11	2
Gymnasnivå II, 11 - 12 år, i alt	163	20	143	70	13	30	16	14
Allment fagfelt	63	12	51	20	5	13	6	7
Administrasjon og økonomi	48	-	48	25	3	9	6	5
Industri, håndverk og teknikk	7	1	6	3	1	2	-	-
Samferdsel	4	2	2	2	-	-	-	-
Helsevern	11	1	10	6	1	2	1	-

¹ Høyeste fullførte utdanning pr. 1. oktober 1989.

Tabell 3 (forts.). Hovedtall for utdanning. Personer 16-66 år etter yrkesaktivitet, arbeidstid i året, kjønn og utdanning¹. 3. november 1989 - 2. november 1990

Kjønn og høyeste utdanning	I alt	Ikke yrkesaktive	Yrkesaktive					
			I alt	Heltid		Deltid		Både heltid og deltid i løpet av året
				Hele året	Deler av året	Hele året	Deler av året	
Gymnasnivå II, 11-12 år (forts.)								
Jordbruk, skogbruk og fiske	3	-	3	2	-	1	-	-
Tjenesteyting og forsvar	20	3	17	10	1	2	3	1
Gymnasnivå II ellers	7	1	6	2	2	1	-	1
Universitets- og høghskolenivå I, 13-14 år, i alt	63	13	50	17	5	15	7	6
Undervisning	8	-	8	5	-	1	1	1
Administrasjon, økonomi, samfunnsvitenskap og jus	16	5	11	2	1	3	2	3
Naturvitenskap og teknikk	5	-	5	2	1	2	-	-
Helsevern	22	5	17	6	-	8	1	2
Universitets- og høghskolenivå I ellers	12	3	9	2	3	1	3	-
Universitets- og høghskolenivå II, III og forskernivå, over 14 år, i alt	41	2	39	23	4	5	4	3
Undervisning	21	1	20	13	1	1	3	2
Administrasjon, økonomi, samfunnsvitenskap og jus	3	-	3	2	-	1	-	-
Naturvitenskap og teknikk	2	-	2	-	-	1	1	-
Universitets- og høghskolenivå II, III og forskernivå ellers	15	1	14	8	3	2	-	1
Uoppgitt, ingen utdanning og utdanning på førskolenivå	42	27	15	7	-	4	3	1

¹ Se note 1, siden foran.

Tabell 4. Personer 16 år og over. Hovedtall for yrkesaktivitet i året 3. november 1989 - 2. november 1990

	I alt	Ikke yrkesaktive	Yrkesaktive			Prosent yrkesaktive		
			I alt	Menn	Kvinner	I alt	Menn	Kvinner
I alt	2172	815	1357	755	602	62,5	69,3	55,6
Alder								
16-19	197	105	92	42	50	46,7	45,7	47,6
20-24	190	36	154	96	58	81,1	85,0	75,3
25-29	155	30	125	68	57	80,6	85,0	76,0
30-39	414	63	351	192	159	84,8	91,4	77,9
40-49	397	48	349	186	163	87,9	93,5	82,3
50-59	217	55	162	92	70	74,7	76,0	72,9
60-66	173	93	80	49	31	46,2	58,3	34,8
67-69	92	68	24	18	6	26,1	34,6	15,0
70-	337	317	20	12	8	5,9	8,7	4,0
Ekteskapelig status								
Ugifte	620	230	390	243	147	62,9	65,9	58,6
Gifte	1218	383	835	455	380	68,6	74,7	62,4
Før gifte	334	202	132	57	75	39,5	51,4	33,6
Familletype								
Enslige	482	262	220	147	73	45,6	58,1	31,9
Ektepar uten ugifte barn	432	256	176	98	78	40,7	45,4	36,1
Ektepar med ugifte barn	1058	233	825	467	358	78,0	83,4	71,9
Mor/far med ugifte barn	200	64	136	43	93	68,0	71,7	66,4
Utdanning								
Barn- og ungdomsskolenivå	772	453	319	180	139	41,3	49,0	34,3
Gymnasnivå	1105	276	829	471	358	75,0	80,8	68,6
Universitets- og høghskolenivå	211	33	178	88	90	84,4	87,1	81,8
Uoppgitt, ingen utdanning eller utdanning på førskolenivå	84	53	31	16	15	36,9	42,1	32,6

Tabell 5. Hovedtall for yrkesaktive i året 3. november 1989 - 2. november 1990

	I alt	Menn			Kvinner				Prosent	
		I alt	16-24	25-66	67-	I alt	16-24	25-66		67-
I alt	1357	755	138	587	30	602	108	480	14	100,0
Næring										
Jordbruk, skogbruk, fiske og fangst	98	75	15	46	14	23	3	19	1	7,2
Oljeutvinning og bergverksdrift	3	3	-	3	-	-	-	-	-	0,2
Industri	249	203	42	157	4	46	9	37	-	18,3
Kraft- og vannforsyning	20	15	5	10	-	5	1	3	1	1,5
Bygge- og anleggsvirksomhet	173	158	38	115	5	15	3	12	-	12,7
Varehandel, hotell- og restaurantvirksomhet	162	63	13	50	-	99	45	53	1	11,9
Transport, lagring, post og telekommunikasjoner	90	60	3	53	4	30	5	24	1	6,6
Bank- og finansieringsvirksomhet, forsikringsvirksomhet, eiendomsdrift og forretningsmessig tjenesteyting	67	42	5	37	-	25	4	21	-	4,9
Offentlig, sosial og privat tjenesteyting	495	136	17	116	3	359	38	311	10	36,5
Yrkesfelt										
Teknisk, vitenskapelig, humanistisk og kunstnerisk arbeid	289	87	2	84	1	202	13	184	5	21,3
Administrasjons- og forvaltningsarbeid, bedrifts- og organisasjonsledelse	53	40	-	39	1	13	1	12	-	3,9
Kontorarbeid	125	28	6	20	2	97	19	77	1	9,2
Handelsarbeid	109	34	5	29	-	75	28	47	-	8,0
Jordbruks-, skogbruks- og fiskearbeid	96	75	15	47	13	21	6	14	1	7,1
Gruve- og sprengingsarbeid m.m.	5	5	-	4	1	-	-	-	-	0,4
Transport- og kommunikasjonsarbeid	88	64	2	57	5	24	3	20	1	6,5
Industri-, bygge- og anleggsarbeid	390	364	91	268	5	26	8	18	-	28,7
Servicearbeid og militært arbeid	202	58	17	39	2	144	30	108	6	14,9
Yrkesstatus										
Ansatt	1212	642	131	495	16	570	106	451	13	89,3
Selvstendig	127	106	2	90	14	21	1	19	1	9,4
Familiemedlem uten fast lønn	18	7	5	2	-	11	1	10	-	1,3
Arbeidstid i året¹										
Bare heltid, i alt	984	694	112	565	17	290	59	226	5	72,5
Bare deltid, i alt	323	43	20	13	10	280	40	232	8	23,8
Både heltid og deltid, i alt	50	18	6	9	3	32	9	22	1	3,7
Yrkesaktiv i 12 måneder										
Heltid	800	572	56	505	11	228	42	183	3	59,0
Deltid	206	11	2	7	2	195	23	170	2	15,2
Både heltid og deltid i perioden	29	8	2	5	1	21	5	16	-	2,1
Heltid 0 - 3 måneder	4	-	-	-	-	4	2	2	-	0,3
Heltid 4 - 6 måneder	16	6	2	3	1	10	1	9	-	1,2
Heltid 7 - 9 måneder	6	1	-	1	-	5	1	4	-	0,4
Heltid 10 - 11 måneder	3	1	-	1	-	2	1	1	-	0,2
Yrkesaktiv i 6-11 måneder										
Heltid	117	86	33	50	3	31	5	25	1	8,6
Deltid	64	7	4	2	1	57	7	45	5	4,7
Både heltid og deltid i perioden	15	6	1	3	2	9	4	4	1	1,1
Yrkesaktiv i 1-5 måneder										
Heltid	67	36	23	10	3	31	12	18	1	4,9
Deltid	53	25	14	4	7	28	10	17	1	3,9
Både heltid og deltid i perioden	6	4	3	1	-	2	-	2	-	0,4
Avtalt arbeidstid i uka										
Ikke yrkesaktiv i uka	190	90	47	30	13	100	35	60	5	14,0
1- 9 timer	71	9	5	2	2	62	19	41	2	5,2
10-19 timer	97	12	2	8	2	85	12	70	3	7,1
20-29 timer	96	11	2	8	1	85	5	78	2	7,1
30-34 timer	88	34	6	26	2	54	1	53	-	6,5
35-39 timer	584	407	60	340	7	177	30	146	1	43,0
40 timer og over	231	192	16	173	3	39	6	32	1	17,0

¹ Heltid er samlet arbeidstid på 30 timer eller mer i uka (alle arbeidsforhold), noe som svarer til 120 timer eller mer over en fireukersperiode.

Tabell 6. Yrkesaktive 16 år og over, etter alder og næring/yrkesfelt. 3. november 1989 - 2. november 1990

	I alt	Alder									Pro- sent yrkes- aktive
		16-19	20-24	25-29	30-39	40-49	50-59	60-66	67-69	70-	
I alt	1357	92	154	125	351	349	162	80	24	20	100,0
Næring											
Jordbruk	78	10	5	6	8	14	13	13	5	4	5,7
Skogbruk	20	2	1	1	4	3	2	1	-	6	1,5
Fiske og fangst	-	-	-	-	-	-	-	-	-	-	-
Oljeutvinning og bergverksdrift	3	-	-	-	1	2	-	-	-	-	0,2
Industri i alt	249	14	37	26	56	60	40	12	3	1	18,3
Næringsmiddel-, drikkevare- og tobakksindustri	14	2	2	1	6	3	-	-	-	-	1,0
Tekstil-, beklednings-, lær- og lærvareindustri	3	-	-	-	-	2	1	-	-	-	0,2
Trevareindustri	79	6	13	5	14	19	14	5	2	1	5,8
Treforedling, grafisk industri og forlag	10	1	1	-	1	2	5	-	-	-	0,7
Kjemisk industri, mineral-, olje-, kull-, gummi- og plastindustri	6	-	-	3	1	-	1	1	-	-	0,4
Keramikk- og glassindustri	2	-	-	-	-	2	-	-	-	-	0,1
Metallindustri	17	-	1	1	2	8	5	-	-	-	1,3
Verkstedindustri	116	5	20	16	32	22	14	6	1	-	8,5
Industri ellers	2	-	-	-	-	2	-	-	-	-	0,1
Kraft- og vannforsyning	20	3	3	3	5	2	2	1	-	1	1,5
Bygge- og anleggsvirksomhet	173	11	30	10	44	44	19	10	4	1	12,7
Varehandel	144	24	21	24	39	24	7	4	-	1	10,6
Hotell- og restaurantdrift	18	11	2	2	2	1	-	-	-	-	1,3
Landtransport	36	-	2	3	12	10	1	4	3	1	2,7
Sjøtransport	9	-	-	1	2	4	1	1	-	-	0,7
Transport ellers, lagring, post og telekommunikasjoner	45	1	5	4	16	14	3	1	1	-	3,3
Bank- og finansieringsvirksomhet	27	1	3	4	12	6	1	-	-	-	2,0
Forsikringsvirksomhet, eiendomsdrift og forretningsmessig tjenesteyting	40	1	4	2	15	15	3	-	-	-	2,9
Offentlig administrasjon, forsvar, politi og rettsvesen	87	3	15	6	12	28	16	4	2	1	6,4
Renovasjon og rengjøring	13	1	1	3	4	3	1	-	-	-	1,0
Undervisning og forskningsvirksomhet	89	1	4	6	18	35	13	9	2	1	6,6
Helse- og sosialtjenester	258	4	15	21	82	75	39	16	4	2	19,0
Kulturell tjenesteyting, underholdning og sport	10	-	1	-	4	3	-	2	-	-	0,7
Personlig tjenesteyting	38	5	5	3	15	6	1	2	-	1	2,8
Yrkesfelt											
Teknisk, vitenskapelig, humanistisk og kunstnerisk arbeid	289	2	13	24	92	99	37	16	4	2	21,3
Administrasjons- og forvaltningsarbeid, bedrifts- og organisasjonsledelse i alt	53	-	1	5	16	17	10	3	1	-	3,9
Offentlig administrasjons- og forvaltningsarbeid	18	-	1	2	2	6	6	1	-	-	1,3
Bedrifts- og organisasjonsledelse	35	-	-	3	14	11	4	2	1	-	2,6
Kontorarbeid	125	8	17	12	31	42	9	3	1	2	9,2
Handelsarbeid	109	19	14	18	32	22	3	1	-	-	8,0
Jordbruks-, skogbruks- og fiskearbeid	96	13	8	6	11	15	15	14	5	9	7,1
Gruve- og sprengningsarbeid m.m.	5	-	-	-	3	1	-	-	1	-	0,4
Transport og kommunikasjonsarbeid	88	-	5	9	30	26	4	8	5	1	6,5
Industri-, bygge- og anleggsarbeid i alt	390	26	73	35	89	86	57	19	4	1	28,7
Jern- og metallvarearbeid	120	5	24	18	26	26	17	4	-	-	8,8
Elektroarbeid	35	3	8	4	9	4	5	2	-	-	2,6
Trearbeid	123	9	26	7	26	28	18	6	2	1	9,1
Næringsmiddelarbeid	10	2	1	1	4	2	-	-	-	-	0,7
Maskin- og motordrift	23	-	2	1	7	6	5	1	1	-	1,7
Laste-, losse- og lagerarbeid	9	1	-	1	2	2	2	1	-	-	0,7
Industri-, bygge- og anleggsarbeid ellers	70	6	12	3	15	18	10	5	1	-	5,2
Servicearbeid og militært arbeid	202	24	23	16	47	41	27	16	3	5	14,9

Tabell 7. Yrkesaktive 16 år og over, etter kjønn, arbeidstid i året og næring/yrkesfelt. 3. november 1989 - 2. november 1990

	i alt	Yrkesaktiv i 12 måneder			Yrkesaktiv i 6-11 måneder			Yrkesaktiv i 1-5 måneder		
		Heltid ¹	Deltid ¹	Både heltid og deltid i perioden	Heltid	Deltid	Både heltid og deltid i perioden	Heltid	Deltid	Både heltid og deltid i perioden
Yrkesaktive i alt	1357	800	206	29	117	64	15	67	53	6
Menn i alt	755	572	11	8	86	7	6	36	25	4
Næring										
Jordbruk	57	39	2	-	2	2	2	2	8	-
Skogbruk	18	7	1	-	3	2	-	1	4	-
Fiske og fangst	-	-	-	-	-	-	-	-	-	-
Oljeutvinning og bergverksdrift	3	3	-	-	-	-	-	-	-	-
Industri i alt	203	168	2	1	19	1	-	7	4	1
Næringsmiddel-, drikkevare- og tobakksindustri	12	11	-	-	-	-	-	1	-	-
Tekstil-, beklednings-, lær- og lærvareindustri	1	1	-	-	-	-	-	-	-	-
Trevareindustri	68	57	-	-	5	-	-	1	4	1
Treforedling, grafisk industri og forlag	5	5	-	-	-	-	-	-	-	-
Kjemisk industri, mineral-, olje-, kull-, gummi- og plastindustri	3	2	-	-	1	-	-	-	-	-
Keramikk- og glassindustri	2	2	-	-	-	-	-	-	-	-
Metallindustri	13	11	1	-	1	-	-	-	-	-
Verkstedindustri	99	79	1	1	12	1	-	5	-	-
Industri ellers	-	-	-	-	-	-	-	-	-	-
Kraft- og vannforsyning	15	11	-	-	2	-	-	2	-	-
Bygge- og anleggsvirksomhet	158	102	-	2	34	-	1	14	4	1
Varehandel	58	46	1	2	2	1	-	3	3	-
Hotell- og restaurantdrift	5	2	1	-	-	-	-	-	2	-
Landtransport	34	29	-	1	3	-	1	-	-	-
Sjøtransport	8	6	-	-	2	-	-	-	-	-
Transport ellers, lagring, post og telekommunikasjoner	18	15	1	-	1	-	1	-	-	-
Bank- og finansieringsvirksomhet	13	10	-	-	2	-	-	1	-	-
Forsikringsvirksomhet, eiendomsdrift og forretningsmessig tjenesteyting	29	23	-	1	4	-	1	-	-	-
Offentlig administrasjon, forsvar, politi og rettsvesen	52	41	-	1	6	-	-	4	-	-
Renovasjon og rengjøring	9	8	-	-	1	-	-	-	-	-
Undervisning og forskningsvirksomhet	30	25	-	-	2	1	-	2	-	-
Helse- og sosialtjenester	21	18	1	-	1	-	-	-	-	1
Kulturell tjenesteyting, underholdning og sport	5	2	2	-	1	-	-	-	-	-
Personlig tjenesteyting	19	17	-	-	1	-	-	-	-	1
Yrkesfelt										
Teknisk, vitenskapelig, humanistisk og kunstnerisk arbeid	87	75	2	-	7	1	-	1	-	1
Administrasjons- og forvaltningsarbeid, bedrifts- og organisasjonsledelse i alt	40	39	-	1	-	-	-	-	-	-
Offentlig administrasjons- og forvaltningsarbeid	9	9	-	-	-	-	-	-	-	-
Bedrifts- og organisasjonsledelse	31	30	-	1	-	-	-	-	-	-
Kontorarbeid	28	19	-	1	5	1	-	1	1	-
Handelsarbeid	34	24	2	1	1	-	2	2	2	-
Jordbruks-, skogbruks- og fiskearbeid	75	46	2	-	5	4	2	4	12	-
Gruve- og sprengningsarbeid m.m.	5	4	-	-	-	-	-	1	-	-
Transport og kommunikasjonsarbeid	64	55	-	1	4	-	2	2	-	-
Industri-, bygge- og anleggsarbeid i alt	364	270	2	3	58	-	-	21	7	3
Jern- og metallvarearbeid	116	90	1	-	16	-	-	6	2	1
Elektroarbeid	34	26	-	-	5	-	-	3	-	-
Trearbeid	120	83	-	2	24	-	-	6	3	2
Næringsmiddelarbeid	8	8	-	-	-	-	-	-	-	-
Maskin- og motordrift	23	15	1	-	6	-	-	1	-	-
Laste-, losse- og lagerarbeid	9	7	-	1	-	-	-	1	-	-
Industri-, bygge- og anleggsarbeid ellers	54	41	-	-	7	-	-	4	2	-
Servicearbeid og militært arbeid	58	40	3	1	6	1	-	4	3	-

¹ Heltid er samlet arbeidstid på 30 timer eller mer i uka (alle arbeidsforhold), noe som svarer til 120 timer eller mer over en fireukersperiode.

Tabell 7 (forts.). Yrkesaktive 16 år og over, etter kjønn, arbeidstid i året og næring/yrkesfelt. 3. november 1989 - 2. november 1990

	I alt	Yrkesaktiv i 12 måneder			Yrkesaktiv i 6-11 måneder			Yrkesaktiv i 1-5 måneder		
		Heltid ¹	Deltid ¹	Både heltid og deltid i perioden	Heltid	Deltid	Både heltid og deltid i perioden	Heltid	Deltid	Både heltid og deltid i perioden
Kvinner i alt	602	228	195	21	31	57	9	31	28	2
Næring										
Jordbruk	21	8	6	-	1	6	-	-	-	-
Skogbruk	2	2	-	-	-	-	-	-	-	-
Fiske og fangst	-	-	-	-	-	-	-	-	-	-
Oljeutvinning og bergverksdrift	-	-	-	-	-	-	-	-	-	-
Industri i alt	46	23	4	2	6	-	1	6	4	-
Næringsmiddel-, drikkevare- og tobakksindustri	2	2	-	-	-	-	-	-	-	-
Tekstil-, beklednings-, lær- og lærvareindustri	2	1	1	-	-	-	-	-	-	-
Trevareindustri	11	6	2	-	-	-	-	3	-	-
Treforedling, grafisk industri og forlag ..	5	2	-	-	1	-	1	-	1	-
Kjemisk industri, mineral-, olje-, kull-, gummi- og plastindustri	3	1	-	-	-	-	-	1	1	-
Keramikk- og glassindustri	-	-	-	-	-	-	-	-	-	-
Metallindustri	4	2	-	1	1	-	-	-	-	-
Verktedindustri	17	9	-	1	3	-	-	2	2	-
Industri ellers	2	-	1	-	1	-	-	-	-	-
Kraft- og vannforsyning	5	4	1	-	-	-	-	-	-	-
Bygge- og anleggsvirksomhet	15	4	5	-	1	1	-	2	2	-
Varehandel	86	31	30	3	3	5	3	7	4	-
Hotell- og restaurantdrift	13	5	4	-	1	1	-	1	1	-
Landtransport	2	1	1	-	-	-	-	-	-	-
Sjøtransport	1	-	1	-	-	-	-	-	-	-
Transport ellers, lagring, post og telekommunikasjoner	27	12	10	2	-	1	-	2	-	-
Bank- og finansieringsvirksomhet	14	5	1	2	1	2	-	1	2	-
Forsikringsvirksomhet, eiendomsdrift og forretningsmessig tjenesteyting	11	7	2	-	-	-	-	-	2	-
Offentlig administrasjon, forsvar, politi og rettsvesen	35	18	8	1	-	5	-	1	2	-
Renovasjon og rengjøring	4	1	2	-	-	-	-	-	1	-
Undervisning og forskningsvirksomhet ..	59	27	12	2	4	8	1	1	3	1
Helse- og sosialtjenester	237	70	101	9	11	25	4	9	7	1
Kulturell tjenesteyting, underholdning og sport	5	1	3	-	-	1	-	-	-	-
Personlig tjenesteyting	19	9	4	-	3	2	-	1	-	-
Yrkesfelt										
Teknisk, vitenskapelig, humanistisk og kunstnerisk arbeid	202	70	75	10	11	19	3	10	4	-
Administrasjons- og forvaltningsarbeid, bedrifts- og organisasjonsledelse i alt ...	13	10	1	-	-	1	-	-	1	-
Offentlig administrasjons- og forvaltningsarbeid	9	6	1	-	-	1	-	-	1	-
Bedrifts- og organisasjonsledelse	4	4	-	-	-	-	-	-	-	-
Kontorarbeid	97	43	24	4	5	7	-	6	7	1
Handelsarbeid	75	29	26	4	1	4	3	5	3	-
Jordbruks-, skogbruks- og fiskearbeid ...	21	7	6	-	1	5	-	-	2	-
Gruve- og sprengningsarbeid m.m.	-	-	-	-	-	-	-	-	-	-
Transport og kommunikasjonsarbeid	24	11	8	2	-	1	-	2	-	-
Industri-, bygge- og anleggsarbeid i alt ...	26	12	2	-	5	1	-	5	1	-
Jern- og metallvarearbeid	4	1	-	-	2	-	-	-	1	-
Elektroarbeid	1	1	-	-	-	-	-	-	-	-
Trearbeid	3	1	-	-	1	-	-	1	-	-
Næringsmiddelarbeid	2	2	-	-	-	-	-	-	-	-
Maskin- og motordrift	-	-	-	-	-	-	-	-	-	-
Laste-, losse- og lagerarbeid	-	-	-	-	-	-	-	-	-	-
Industri-, bygge- og anleggsarbeid ellers	16	7	2	-	2	1	-	4	-	-
Servicearbeid og militært arbeid	144	46	53	1	8	19	3	3	10	1

¹ Se note 1, siden foran.

Tabell 8. Hovedtall for yrkesaktive i uka 27. oktober - 2. november 1990, etter vanlig/avtalt arbeidstid

	I alt	Menn					Kvinner				
		I alt	1-19 timer	20-29 timer	30-39 timer	40 timer og over	I alt	1-19 timer	20-29 timer	30-39 timer	40 timer og over
I alt	1167	665	21	11	441	192	502	147	85	231	39
Alder											
16-19	55	20	6	-	10	4	35	26	1	5	3
20-24	109	71	1	2	56	12	38	5	4	26	3
25-29	117	64	1	1	41	21	53	9	5	31	8
30-39	321	183	1	4	125	53	138	34	26	66	12
40-49	327	180	4	2	108	66	147	40	29	68	10
50-59	148	91	1	1	69	20	57	13	15	28	1
60-66	64	39	3	-	23	13	25	15	3	6	1
67-69	17	13	1	1	8	3	4	2	-	1	1
70-	9	4	3	-	1	-	5	3	2	-	-
Ekteskapelig status											
Ugifte	294	188	11	3	135	39	106	34	6	56	10
Gifte	758	426	9	6	271	140	332	97	65	142	28
Før gifte	115	51	1	2	35	13	64	16	14	33	1
Familietype											
Enslige	195	132	1	3	97	31	63	10	7	40	6
Ektepar uten ugifte barn ..	150	84	5	-	56	23	66	26	9	27	4
Ektepar med ugifte barn ..	707	411	11	6	260	134	296	94	54	124	24
Mor/far med ugifte barn ...	115	38	4	2	28	4	77	17	15	40	5
Utdanning											
Barne- og ungdomsskolenivå	264	152	12	3	92	45	112	52	18	35	7
Gymnasnivå	712	414	5	6	288	115	298	73	46	155	24
Universitets- og høgskolenivå	165	86	1	2	57	26	79	16	19	38	6
Uoppgitt, ingen utdanning eller utdanning på førskolenivå	26	13	3	-	4	6	13	6	2	3	2
Utført arbeidstid i uka											
Var ikke på arbeid	27	13	-	-	8	5	14	3	2	9	-
1 - 19 timer	178	32	19	2	10	1	146	134	7	5	-
20 - 29 timer	113	21	-	8	12	1	92	6	69	14	3
30 - 39 timer	561	364	-	1	353	10	197	1	7	186	3
40 timer og over	288	235	2	-	58	175	53	3	-	17	33

Tabell 9. Yrkesaktive 16 år og over i uka 27. oktober - 2. november 1990, etter kjønn, vanlig/avtalt arbeidstid og næring/yrkesfelt

	I alt	Menn					Kvinner				
		I alt	1-19 timer	20-29 timer	30-39 timer	40 timer og over	I alt	1-19 timer	20-29 timer	30-39 timer	40 timer og over
I alt	1167	665	21	11	441	192	502	147	85	231	39
Næring											
Jordbruk	56	40	2	1	13	24	16	10	2	-	4
Skogbruk	15	13	3	-	10	-	2	1	-	1	-
Fiske og fangst	-	-	-	-	-	-	-	-	-	-	-
Oljeutvinning og bergverksdrift	3	3	-	-	-	3	-	-	-	-	-
Industri i alt	223	189	3	1	149	36	34	5	2	23	4
Næringsmiddel-, drikkevare- og tobaksindustri	12	11	-	-	6	5	1	-	-	1	-
Tekstil-, bекlednings-, lær- og lærvareindustri	3	1	-	-	1	-	2	1	-	1	-
Trevarerindustri	74	65	2	-	46	17	9	1	-	7	1
Treforedling, grafisk industri og forlag	9	5	-	-	4	1	4	2	-	2	-
Kjemisk industri, mineral-, olje-, kull-, gummi- og plastindustri	5	3	-	-	1	2	2	-	-	2	-
Keramikk- og glassindustri	2	2	-	-	1	1	-	-	-	-	-
Metallindustri	17	13	-	-	12	1	4	-	-	4	-
Verkstedindustri	100	89	1	1	78	9	11	1	1	6	3
Industri ellers	1	-	-	-	-	-	1	-	1	-	-
Kraft- og vannforsyning	18	13	-	-	13	-	5	3	-	2	-
Bygge- og anleggsvirksomhet	139	130	2	2	87	39	9	2	1	4	2
Varehandel	122	52	4	1	31	16	70	19	12	33	6
Hotell- og restaurantdrift	14	3	1	-	1	1	11	5	1	4	1
Landtransport	35	33	2	-	10	21	2	1	-	1	-
Sjøtransport	9	8	-	-	3	5	1	-	1	-	-
Transport ellers, lagring, post og telekommunikasjoner	41	17	2	-	12	3	24	7	2	11	4
Bank- og finansieringsvirksomhet	24	11	-	-	9	2	13	2	3	8	-
Forsikringsvirksomhet, eiendomsdrift og forretningsmessig tjenesteyting ..	36	27	-	-	14	13	9	1	2	4	2
Offentlig administrasjon, forsvar, politi og rettsvesen	72	44	-	-	38	6	28	5	4	15	4
Renovasjon og rengjøring	11	9	-	-	4	5	2	1	1	-	-
Undervisning og forskningsvirksomhet	81	28	-	1	19	8	53	12	12	24	5
Helse- og sosialtjenester	222	21	1	3	15	2	201	66	37	92	6
Kulturell tjenesteyting, underholdning og sport	10	5	1	2	1	1	5	3	-	2	-
Personlig tjenesteyting	36	19	-	-	12	7	17	4	5	7	1
Yrkesfelt											
Teknisk, vitenskapelig, humanistisk og kunstnerisk arbeid	256	86	1	6	58	21	170	44	31	84	11
Administrasjons- og forvaltningsarbeid, bedrifts- og organisasjonsledelse i alt	50	39	-	-	25	14	11	-	2	8	1
Offentlig administrasjons- og forvaltningsarbeid	16	9	-	-	8	1	7	-	2	4	1
Bedrifts- og organisasjonsledelse	34	30	-	-	17	13	4	-	-	4	-
Kontorarbeid	108	24	1	-	18	5	84	17	15	47	5
Handelsarbeid	91	29	2	1	15	11	62	16	8	28	10
Jordbruks-, skogbruks- og fiskearbeid	67	52	4	1	22	25	15	9	2	1	3
Gruve- og sprengningsarbeid m.m.	5	5	1	-	-	4	-	-	-	-	-
Transport og kommunikasjonsarbeid ..	80	59	4	-	23	32	21	6	2	10	3
Industri-, bygge- og anleggsarbeid i alt	341	324	4	3	248	69	17	2	1	13	1
Jern- og metallvarearbeid	108	107	1	2	86	18	1	-	-	1	-
Elektroarbeid	32	31	-	-	27	4	1	-	-	1	-
Trearbeid	106	105	1	1	76	27	1	-	-	1	-
Næringsmiddelarbeid	9	8	-	-	5	3	1	-	-	1	-
Maskin- og motordrift	21	21	1	-	10	10	-	-	-	-	-
Laste-, losse- og lagerarbeid	8	8	-	-	6	2	-	-	-	-	-
Industri-, bygge- og anleggsarbeid ellers	57	44	1	-	38	5	13	2	1	9	1
Servicearbeid og militært arbeid	169	47	4	-	32	11	122	53	24	40	5

Tabell 10. Yrkesaktive 16 år og over med fast oppmøteplass på arbeid i uka 27. oktober - 2. november 1990, etter tallet på arbeidsreiser, reisetid og yrkesfelt/oppmøteplass

	I alt	Reiste ikke	Reiste 1 gang			Reiste 2-3 ganger			Reiste 4 ganger eller flere		
			Reise- tid under 45 min	Reise- tid 45-89 min	Reise- tid 90 min og over	Reise- tid under 45 min	Reise- tid 45-89 min	Reise- tid 90 min og over	Reise- tid under 45 min	Reise- tid 45-89 min	Reise- tid 90 min og over
I alt	1058	108	38	5	12	111	11	1	668	84	20
Yrkesfelt											
Teknisk, vitenskapelig, humanistisk og kunstnerisk arbeid	237	13	7	1	1	31	2	1	152	26	3
Administrasjons- og forvaltningsarbeid, bedrifts- og organisasjonsledelse i alt	48	4	-	-	1	3	1	-	33	6	-
Offentlig administrasjons- og forvaltningsarbeid	16	-	-	-	1	2	-	-	11	2	-
Bedrifts- og organisasjonsledelse	32	4	-	-	-	1	1	-	22	4	-
Kontorarbeid	105	3	7	-	-	19	3	-	67	6	-
Handelsarbeid	80	2	6	-	-	12	-	-	52	4	4
Jordbruks- skogbruks- og fiskearbeid	61	44	3	1	-	5	-	-	6	1	1
Gruve- og sprengningsarbeid m.m.	3	2	-	-	-	-	-	-	1	-	-
Transport og kommunikasjonsarbeid	66	9	2	-	2	5	3	-	36	7	2
Industri-, bygge- og anleggsarbeid i alt	307	21	2	1	6	6	1	-	230	30	10
Jern- og metallvarearbeid	105	8	1	-	1	-	-	-	84	10	1
Elektroarbeid	28	2	-	-	2	2	-	-	16	5	1
Trearbeid	92	7	1	-	1	1	1	-	72	3	6
Næringsmiddelarbeid	8	-	-	-	-	-	-	-	6	2	-
Maskin- og motordrift	15	1	-	1	-	1	-	-	10	1	1
Laste-, losse og lagerarbeid	8	1	-	-	-	-	-	-	5	2	-
Industri-, bygge- og anleggsarbeid ellers	51	2	-	-	2	2	-	-	37	7	1
Servicearbeid og militært arbeid	151	10	11	2	2	30	1	-	91	4	-
Oppmøteplass og kjønn											
I bostedsfylket	826	79	32	2	1	101	4	-	571	29	7
Menn	432	58	5	-	1	17	1	-	324	19	7
Kvinner	394	21	27	2	-	84	3	-	247	10	-
I bostedskommunen	570	79	24	1	1	74	2	-	377	6	6
Menn	300	58	5	-	1	12	-	-	216	2	6
Kvinner	270	21	19	1	-	62	2	-	161	4	-
0702 Holmestrand	112	-	3	-	-	13	-	-	92	3	1
Menn	52	-	-	-	-	1	-	-	48	2	1
Kvinner	60	-	3	-	-	12	-	-	44	1	-
0704 Tønsberg	44	-	-	1	-	4	1	-	26	12	-
Menn	27	-	-	-	-	-	-	-	17	10	-
Kvinner	17	-	-	1	-	4	1	-	9	2	-
0713 Sande	31	-	2	-	-	2	-	-	26	1	-
Menn	17	-	-	-	-	2	-	-	14	1	-
Kvinner	14	-	2	-	-	-	-	-	12	-	-
0701 Borre	24	-	-	-	-	-	-	-	19	5	-
Menn	13	-	-	-	-	-	-	-	11	2	-
Kvinner	11	-	-	-	-	-	-	-	8	3	-
Andre kommuner i fylket	45	-	3	-	-	8	1	-	31	2	-
Menn	23	-	-	-	-	2	1	-	18	2	-
Kvinner	22	-	3	-	-	6	-	-	13	-	-
Utenfor fylket	185	17	4	3	10	9	7	1	68	55	11
Menn	124	13	-	3	10	1	4	-	40	43	10
Kvinner	61	4	4	-	-	8	3	1	28	12	1
0602 Drammen	39	-	1	-	-	2	-	1	19	16	-
Menn	26	-	-	-	-	-	-	-	13	13	-
Kvinner	13	-	1	-	-	2	-	1	6	3	-
0604 Kongsberg	37	1	2	-	-	5	-	-	23	6	-
Menn	16	-	-	-	-	1	-	-	10	5	-
Kvinner	21	1	2	-	-	4	-	-	13	1	-
0301 Oslo	29	2	1	2	2	-	4	-	5	5	8
Menn	22	1	-	2	2	-	2	-	3	5	7
Kvinner	7	1	1	-	-	-	2	-	2	-	1
0624 Øvre Eiker	18	-	-	-	-	1	-	-	16	1	-
Menn	10	-	-	-	-	-	-	-	10	-	-
Kvinner	8	-	-	-	-	1	-	-	6	1	-
Andre steder utenfor fylket	61	13	-	1	8	1	3	-	5	27	3
Menn	49	11	-	1	8	-	2	-	4	20	3
Kvinner	12	2	-	-	-	1	1	-	1	7	-
Uoppgitt oppmøteplass	47	12	2	-	1	1	-	-	29	-	2
Menn	34	12	1	-	-	1	-	-	18	-	2
Kvinner	13	-	1	-	1	-	-	-	11	-	-

Tabell 11. Yrkesaktive 16 år og over med fast arbeidsreise i uka 27. oktober - 2. november 1990, etter reisemåte, oppmøteplass, tallet på arbeidsreiser, reisetid og etter reisemåte, kjønn og alder

	I alt	Ett transportmiddel						To eller flere transportmidler		
		Bil	Buss	Tog, trikk, T-bane	Båt	Sykkel, gange over 10 min	Annet	Kollektiv transport og/eller sykkel, gange over 10 min	Kollektiv transport og bil	Andre kombinasjoner
I alt	950	761	12	-	1	76	53	2	19	26
Oppmøteplass, tallet på arbeidsreiser og reisetid										
Oppmøteplass i bostedskommunen	491	344	6	-	-	71	47	-	2	21
Reiste 1 gang	26	13	-	-	-	8	3	-	1	1
Under 45 min	24	12	-	-	-	7	3	-	1	1
45 - 89 min	1	-	-	-	-	1	-	-	-	-
90 min og over	1	1	-	-	-	-	-	-	-	-
Reiste 2 - 3 ganger	76	55	1	-	-	11	6	-	-	3
Under 45 min	74	54	1	-	-	10	6	-	-	3
45 - 89 min	2	1	-	-	-	1	-	-	-	-
90 min og over	-	-	-	-	-	-	-	-	-	-
Reiste 4 ganger eller flere	389	276	5	-	-	52	38	-	1	17
Under 45 min	377	267	4	-	-	51	37	-	1	17
45 - 89 min	6	3	1	-	-	1	1	-	-	-
90 min og over	6	6	-	-	-	-	-	-	-	-
Oppmøteplass utenfor bostedskommunen	424	389	6	-	1	3	3	2	16	4
Reiste 1 gang	26	19	-	-	-	1	2	1	2	1
Under 45 min	12	10	-	-	-	1	-	-	-	1
45 - 89 min	4	3	-	-	-	-	-	-	1	-
90 min og over	10	6	-	-	-	-	2	1	1	-
Reiste 2 - 3 ganger	46	41	1	-	-	-	1	1	2	-
Under 45 min	36	34	-	-	-	-	1	1	-	-
45 - 89 min	9	7	1	-	-	-	-	-	1	-
90 min og over	1	-	-	-	-	-	-	-	1	-
Reiste 4 ganger eller flere	352	329	5	-	1	2	-	-	12	3
Under 45 min	262	247	3	-	1	2	-	-	7	2
45 - 89 min	78	72	2	-	-	-	-	-	4	-
90 min og over	12	10	-	-	-	-	-	-	1	1
Uoppgitt oppmøteplass	35	28	-	-	-	2	3	-	1	1
Kjønn og alder										
Menn	507	423	3	-	-	24	37	1	11	8
16-19	16	8	-	-	-	2	6	-	-	-
20-24	59	51	1	-	-	1	3	-	1	2
25-29	49	38	-	-	-	2	7	-	1	1
30-39	133	113	-	-	-	4	11	-	4	1
40-49	138	120	2	-	-	8	3	-	2	3
50-59	73	65	-	-	-	2	3	-	2	1
60-66	29	22	-	-	-	4	2	-	1	-
67-69	7	4	-	-	-	1	1	1	-	-
70-	3	2	-	-	-	-	1	-	-	-
Kvinner	443	338	9	-	1	52	16	1	8	18
16-19	32	18	-	-	-	6	4	-	1	3
20-24	36	28	1	-	-	3	-	-	2	2
25-29	46	43	-	-	-	2	-	-	-	1
30-39	123	99	2	-	-	11	6	1	-	4
40-49	128	100	4	-	1	14	4	-	2	3
50-59	49	31	2	-	-	8	2	-	2	4
60-66	24	14	-	-	-	8	-	-	1	1
67-69	2	2	-	-	-	-	-	-	-	-
70-	3	3	-	-	-	-	-	-	-	-

Tabell 12. Boliger og bosatte. Hustype, tallet på rom, kjøkken. 3. november 1990

Tallet på rom på 6 m ² eller mer (kjøkken, gang, bad o.l. er ikke medregnet)	Boliger					Bosatte	
	I alt	Fritt- liggende enebolig eller vånings- hus til- knyttet gårdsdrift	Andre ene- og tomanns- boliger og småhus	Blokk, leiegård e.l.	Forret- nings- bygg, bygg for felles- hus- holdning e.l.	I alt	Pr. bolig
I alt	1042	910	109	9	14	2695	2,6
1 rom	31	16	12	-	3	53	1,7
Med kjøkken 6 m ² eller større	16	8	8	-	-	31	1,9
Med kjøkken mindre enn 6 m ²	13	7	4	-	2	20	1,5
Uten kjøkken	2	1	-	-	1	2	1,0
2 rom	101	49	47	2	3	137	1,4
Med kjøkken 6 m ² eller større	71	31	35	2	3	92	1,3
Med kjøkken mindre enn 6 m ²	28	17	11	-	-	40	1,4
Uten kjøkken	2	1	1	-	-	5	2,5
3 rom	169	135	31	2	1	341	2,0
4 rom	271	254	9	4	4	685	2,5
5 rom	221	211	7	1	2	620	2,8
6 rom	120	119	-	-	1	418	3,5
7 rom	55	52	3	-	-	176	3,2
8 rom	30	30	-	-	-	111	3,7
9 rom eller flere	44	44	-	-	-	154	3,5

Tabell 13. Boliger, rom og bosatte, etter hustype. 3. november 1990

	I alt	Frittliggende enebolig eller våningshus tilknyttet gårdsdrift	Hus i kjede, rekkehus, terrassehus, vertikaldelt tomannsbolig	Horisontaldelt tomannsbolig eller annet boligbygg med mindre enn 3 etasjer	Blokk, leiegård e.l.	Forretningsbygg, bygg for fellesholdning e.l.
Boliger i alt	1042	910	83	26	9	14
Bosatte i alt	2695	2464	141	48	15	27
Bosatte pr. bolig	2,6	2,7	1,7	1,8	1,7	1,9
Rom i alt	4670	4304	217	74	31	44
Rom pr. bolig	4,5	4,7	2,6	2,8	3,4	3,1

Tabell 14. Boliger etter eieform og areal¹. Rom og bosatte, etter eieform. 3. november 1990

	I alt	Boligen eies			Boligen leies			
		I alt	Privat	Gjennom borettslag e.l.	I alt	Som tjeneste- bolig	For et avgrenset tidsrom	På andre vilkår
Boliger i alt	1042	830	785	45	212	25	24	163
Under 50 m ²	38	14	12	2	24	3	3	18
50 - 59 m ²	56	29	23	6	27	3	2	22
60 - 79 m ²	124	78	60	18	46	2	7	37
80 - 99 m ²	208	157	147	10	51	9	4	38
100 - 129 m ²	299	263	260	3	36	4	3	29
130 - 149 m ²	127	108	105	3	19	2	3	14
150 - 199 m ²	127	120	117	3	7	1	2	4
200 m ² eller mer	63	61	61	-	2	1	-	1
Bosatte i alt	2695	2297	2217	80	398	49	53	296
Bosatte pr. bolig	2,6	2,8	2,8	1,8	1,9	2,0	2,2	1,8
Rom i alt	4670	3937	3800	137	733	97	80	556
Rom pr. bolig	4,5	4,7	4,8	3,0	3,5	3,9	3,3	3,4

¹ Medregnet kjøkken, gang, bad o.l.

Tabell 15. Boliger etter tallet på rom og tallet på bosatte. 3. november 1990

Tallet på bosatte	I alt	Tallet på rom								
		1	2	3	4	5	6	7	8	9 eller flere
I alt	1042	31	101	169	271	221	120	55	30	44
1	279	24	71	71	60	34	6	5	3	5
2	288	3	25	49	84	74	29	15	3	6
3	187	-	4	28	64	42	23	11	6	9
4	188	1	1	18	52	48	34	13	10	11
5	75	1	-	2	9	18	19	10	4	12
6	23	-	-	1	2	5	9	1	4	1
7	2	2	-	-	-	-	-	-	-	-
8	-	-	-	-	-	-	-	-	-	-
9	-	-	-	-	-	-	-	-	-	-
10 eller flere	-	-	-	-	-	-	-	-	-	-

Tabell 16. Boliger etter husets byggeår og hustype/eieform/oppvarmingskilde. Bosatte og rom, etter husets byggeår. 3. november 1990

	I alt	Husets byggeår							
		-1900	1901-1920	1921-1940	1941-1945	1946-1960	1961-1970	1971-1980	1981-1990
Boliger i alt	1042	140	87	54	16	177	125	238	205
Hustype									
Frittliggende enebolig eller våningshus tilknyttet gårdsdrift	910	124	81	51	12	161	115	221	145
Hus i kjede, rekkehus, terrassehus eller vertikaldelt tomannsbolig	83	6	1	-	-	6	3	10	57
Horisontaldelt tomannsbolig eller annet boligbygg med mindre enn 3 etasjer	26	6	3	2	1	4	2	6	2
Blokk, leiegård eller annet boligbygg med 3 etasjer eller mer	9	1	2	1	2	1	-	1	1
Forretningsbygg, pensjonat, aldershjem, militærforlegning eller annet bygg for felleshusholdning	14	3	-	-	1	5	5	-	-
Eie-/leieform									
Eies i alt	830	96	67	45	8	131	107	207	169
Privat	785	93	67	44	8	126	104	202	141
Gjennom borettslag eller boligaksjeselskap	45	3	-	1	-	5	3	5	28
Leies i alt	212	44	20	9	8	46	18	31	36
Som tjenestebolig	25	5	1	-	2	6	4	6	1
Før et avgrenset tidsrom	24	3	3	-	2	6	2	2	6
På andre vilkår	163	36	16	9	4	34	12	23	29
Oppvarmingskilde									
Én kilde, i alt	313	34	22	12	8	64	43	66	64
Sentralvarme	49	4	6	1	1	10	12	15	-
Elektriske ovner, varmekabler e.l.	108	8	4	1	2	6	8	27	52
Ovner for flytende brensel	26	2	1	1	2	5	4	10	1
Ovner for fast brensel	130	20	11	9	3	43	19	14	11
To eller flere kilder, i alt	729	106	65	42	8	113	82	172	141
Elektriske ovner og ovner for fast brensel	437	75	41	23	6	60	34	79	119
Elektriske ovner og ovner for flytende brensel	44	8	-	4	-	10	6	11	5
Ovner for fast og flytende brensel	37	2	7	3	1	6	6	8	4
Sentralvarme og én eller flere andre kilder	22	2	-	1	-	4	2	10	3
Andre kombinasjoner	189	19	17	11	1	33	34	64	10
Bosatte i alt	2695	351	239	135	21	376	312	732	529
Bosatte pr. bolig	2,6	2,5	2,7	2,5	1,3	2,1	2,5	3,1	2,6
Rom i alt	4670	680	415	248	63	750	553	1125	836
Rom pr. bolig	4,5	4,9	4,8	4,6	3,9	4,2	4,4	4,7	4,1

Tabell 17. Boliger og bosatte. Sanitærutstyr, størrelse og tilgjengelighet. 3. november 1990

	I alt	Sanitærutstyr			
		Med WC		Uten WC	
		Med bad	Uten bad	Med bad	Uten bad
I alt	1042	977	8	24	33
Tallet på rom på 6 m² eller mer (kjøkken, gang, bad o.l. er <i>ikke</i> medregnet)					
1 rom	31	25	-	1	5
Med kjøkken 6 m ² eller større	16	14	-	1	1
Med kjøkken mindre enn 6 m ²	13	11	-	-	2
Uten kjøkken	2	-	-	-	2
2 rom	101	91	-	1	9
Med kjøkken 6 m ² eller større	71	62	-	1	8
Med kjøkken mindre enn 6 m ²	28	27	-	-	1
Uten kjøkken	2	2	-	-	-
3 rom	169	149	3	7	10
4 rom	271	253	3	10	5
5 rom	221	216	1	2	2
6 rom	120	118	-	1	1
7 rom	55	54	1	-	-
8 rom	30	29	-	-	1
9 rom eller flere	44	42	-	2	-
Etasjeplassering. Heis					
Boliger med beboelsesrom i					
én etasje i alt	567	523	5	14	25
Kjelleretasje	28	27	-	-	1
Underetasje	28	25	-	1	2
1. etasje	429	395	4	11	19
2. etasje	76	71	1	2	2
3. etasje	5	4	-	-	1
4. etasje	1	1	-	-	-
I hus med heis	-	-	-	-	-
I hus uten heis	1	1	-	-	-
5. etasje eller høyere	-	-	-	-	-
I hus med heis	-	-	-	-	-
I hus uten heis	-	-	-	-	-
Boliger med beboelsesrom i					
flere etasjer i alt	475	454	3	10	8
1. etasje og underetasje/kjeller	153	148	2	2	1
1. og 2. etasje	287	271	1	8	7
1. og 2. etasje og underetasje/kjeller	29	29	-	-	-
1., 2. og 3. etasje	2	2	-	-	-
Andre etasjekombinasjoner	4	4	-	-	-
Bosatte i alt	2695	2582	12	48	53
Bosatte pr. bolig	2,6	2,6	1,5	2,0	1,6
Rom i alt	4670	4442	33	98	97
Rom pr. bolig	4,5	4,5	4,1	4,1	2,9

Tabell 18. Boliger etter standardindikatorer. Bosatte etter alder og standardindikatorer. 3. november 1990

	Boliger	Bosatte									
		I alt	0-19	20-29	30-39	40-49	50-59	60-69	70-79	80-89	90-
I alt	1042	2695	764	345	410	394	209	259	226	76	12
Hustype											
Frittliggende enebolig eller våningshus tilknyttet gårdsdrift .	910	2464	708	301	366	381	197	242	197	61	11
Småhus	109	189	47	33	35	12	10	12	26	13	1
Blokk, leiegård, forretningsbygg, bygg for felleshusholdning e.l. .	23	42	9	11	9	1	2	5	3	2	-
Tallet på rom. Kjøkken											
1 - 2 rom	132	190	29	39	23	9	11	26	29	23	1
Med kjøkken	128	183	27	38	23	9	11	24	27	23	1
Uten kjøkken	4	7	2	1	-	-	-	2	2	-	-
3 - 4 rom	440	1026	249	144	156	118	81	115	122	35	6
5 rom eller flere	470	1479	486	162	231	267	117	118	75	18	5
Byggeår											
- 1900	140	351	83	48	44	47	40	38	37	13	1
1901 - 1960	334	771	176	101	88	102	56	109	96	35	8
1961 - 1990	568	1573	505	196	278	245	113	112	93	28	3
Oppvarmingskilder											
En kilde, i alt	313	664	145	84	83	80	50	105	80	30	7
Sentralvarme, elektriske ovner, varmekabler e.l.	157	322	84	51	52	35	25	30	29	14	2
Ovner for flytende brensel	26	48	10	6	7	5	2	10	6	2	-
Ovner for fast brensel	130	294	51	27	24	40	23	65	45	14	5
To eller flere kilder, i alt	729	2031	619	261	327	314	159	154	146	46	5
Elektriske ovner og ovner for fast brensel	437	1201	386	159	211	174	79	85	83	23	1
Elektriske ovner og ovner for flytende brensel	44	107	24	15	20	12	11	14	7	3	1
Ovner for fast og flytende brensel	37	92	17	16	6	10	12	10	16	5	-
Sentralvarme og én eller flere andre kilder	22	73	23	6	6	22	2	11	1	1	1
Andre kombinasjoner	189	558	169	65	84	96	55	34	39	14	2
Sanitærforhold											
Har både bad og WC	977	2582	743	330	395	386	201	247	209	60	11
Har WC, men ikke bad	8	12	2	3	-	1	1	2	1	1	1
Har bad, men ikke WC	24	48	11	5	7	7	4	6	4	4	-
Har verken bad eller WC	33	53	8	7	8	-	3	4	12	11	-
Etasjeplassering. Heis											
Boliger med beboelsesrom i én etasje i alt	567	1326	346	178	198	174	110	134	123	56	7
1. etasje, kjelleretasje eller underetasje	485	1154	301	154	170	156	101	113	104	49	6
2. etasje eller høyere	82	172	45	24	28	18	9	21	19	7	1
I hus med heis	-	-	-	-	-	-	-	-	-	-	-
I hus uten heis	82	172	45	24	28	18	9	21	19	7	1
Boliger med beboelsesrom i flere etasjer	475	1369	418	167	212	220	99	125	103	20	5
Plan i boligen											
Boliger med kjøkken, bad, WC og minst ett beboelsesrom på ett plan	918	2431	705	304	369	374	189	226	196	58	10
Eie-/leieform											
Eies i alt	830	2297	677	286	351	371	182	220	158	41	11
Privat	785	2217	660	266	337	364	175	218	149	37	11
Gjennom borettslag e.l.	45	80	17	20	14	7	7	2	9	4	-
Leies	212	398	87	59	59	23	27	39	68	35	1
Tallet på bosatte											
1	279	279	5	50	39	16	11	42	72	38	6
2	288	576	30	55	39	43	86	160	126	34	3
3	187	561	148	104	97	92	56	40	20	1	3
4	188	752	325	77	154	150	33	9	4	-	-
5	75	375	181	41	61	67	17	7	-	1	-
6 eller flere	25	152	75	18	20	26	6	1	4	2	-

Tabell 19. Husholdninger, familier og personer, etter type husholdning¹. Husholdninger etter type husholdning¹ og tallet på familier i husholdningen/yrkesaktivitet i husholdningen/eieform/tallet på rom i boligen og kjøkken. 3.november 1990

	I alt	En- person- hus- hold- ninger	Flerpersonhusholdninger uten barn			Flerpersonhusholdninger med barn			
			I alt	2 per- soner	3 per- soner eller flere	I alt	1 barn	2 barn	3 barn eller flere
Personer i alt	2695	279	954	540	414	1462	537	641	284
Familier i alt	1166	279	464	312	152	423	193	170	60
Husholdninger i alt	1042	279	391	270	121	372	157	160	55
Tallet på familier i husholdningen									
1 familie	928	279	324	228	96	325	124	150	51
2 familier	104	-	61	42	19	43	30	10	3
3 familier	10	-	6	-	6	4	3	-	1
4 familier eller flere	-	-	-	-	-	-	-	-	-
Yrkesaktivitet. Tallet på yrkesaktive i uka									
Husholdning uten yrkesaktive	344	179	136	124	12	29	14	11	4
Husholdning med 1 yrkesaktiv	318	100	105	71	34	113	38	55	20
Heltid ²	266	86	83	56	27	97	33	45	19
Deltid	52	14	22	15	7	16	5	10	1
Husholdning med 2 yrkesaktive	305	-	112	75	37	193	79	84	30
Begge på heltid	170	-	71	44	27	99	45	43	11
En på heltid	130	-	38	29	9	92	33	40	19
Ingen på heltid	5	-	3	2	1	2	1	1	-
Husholdning med 3 yrkesaktive	61	-	31	-	31	30	19	10	1
Alle på heltid	19	-	13	-	13	6	5	1	-
To på heltid	28	-	13	-	13	15	8	6	1
En på heltid	14	-	5	-	5	9	6	3	-
Ingen på heltid	-	-	-	-	-	-	-	-	-
Husholdning med 4 yrkesaktive og over	14	-	7	-	7	7	7	-	-
Eie-/leieform									
Eies i alt	830	181	320	207	113	329	141	138	50
Privat	785	155	312	201	111	318	134	134	50
Gjennom borettslag e.l.	45	26	8	6	2	11	7	4	-
Leies i alt	212	98	71	63	8	43	16	22	5
Som tjenestebolig	25	12	8	7	1	5	1	4	-
For et avgrenset tidsrom	24	7	8	6	2	9	4	4	1
På andre vilkår	163	79	55	50	5	29	11	14	4
Tallet på rom. Kjøkken									
1 rom	31	24	3	3	-	4	1	1	2
Med kjøkken 6 m ² eller større ...	16	11	2	2	-	3	1	1	1
Med kjøkken mindre enn 6 m ² ..	13	11	1	1	-	1	-	-	1
Uten kjøkken	2	2	-	-	-	-	-	-	-
2 rom	101	71	20	19	1	10	9	1	-
Med kjøkken 6 m ² eller større ...	71	52	13	12	1	6	6	-	-
Med kjøkken mindre enn 6 m ² ..	28	19	6	6	-	3	3	-	-
Uten kjøkken	2	-	1	1	-	1	-	1	-
3 rom	169	71	58	45	13	40	17	20	3
4 rom	271	60	119	83	36	92	38	45	9
5 rom	221	34	102	68	34	85	36	35	14
6 rom	120	6	46	29	17	68	23	30	15
7 rom	55	5	24	15	9	26	11	9	6
8 rom	30	3	6	2	4	21	11	10	-
9 rom eller flere	44	5	13	6	7	26	11	9	6

¹ I denne tabellen er barn (ugifte hjemmeboende) 18 år og over holdt utenfor ved grupperingen av husholdninger etter type. Husholdninger som har barn bare i alderen 18 år og over, er derfor regnet som flerpersonhusholdninger uten barn. ² Heltid er samlet avtalt/vanlig arbeidstid på 30 timer eller mer i uka (alle arbeidsforhold).

Tabell 20. Husholdninger, familier og personer, etter husholdningsstørrelse/type husholdning. Absolutte tall og prosent. 3. november 1990

	Absolutte tall			Prosent		
	Personer	Familier	Husholdninger	Personer	Familier	Husholdninger
I alt	2695	1166	1042	100,0	100,0	100,0
Husholdningsstørrelse						
1 person	279	279	279	10,4	23,9	26,8
2 personer	576	330	288	21,4	28,3	27,6
3 personer	561	228	187	20,8	19,6	17,9
4 personer	752	206	188	27,9	17,7	18,0
5 personer eller flere	527	123	100	19,6	10,5	9,6
Husholdningstype						
Énpersonhusholdninger	279	279	279	10,4	23,9	26,8
Alder						
- 24	27	27	27	1,0	2,3	2,6
25 - 34	45	45	45	1,7	3,9	4,3
35 - 44	31	31	31	1,2	2,7	3,0
45 - 69	60	60	60	2,2	5,1	5,8
70 - 79	72	72	72	2,7	6,2	6,9
80 - 84	29	29	29	1,1	2,5	2,8
85 - 89	9	9	9	0,3	0,8	0,9
90 -	6	6	6	0,2	0,5	0,6
Flerpersonhusholdninger uten barn ¹	954	464	391	35,4	39,8	37,5
Alder eldste person						
- 24	10	9	5	0,4	0,8	0,5
25 - 34	40	33	20	1,5	2,8	1,9
35 - 44	54	25	19	2,0	2,1	1,8
45 - 69	585	252	227	21,7	21,6	21,8
70 - 79	192	103	87	7,1	8,8	8,3
80 - 84	45	25	22	1,7	2,1	2,1
85 - 89	13	8	5	0,5	0,7	0,5
90 -	15	9	6	0,6	0,8	0,6
Flerpersonhusholdninger med barn ¹	1462	423	372	54,2	36,3	35,7
Alder yngste barn						
0 - 6	620	191	162	23,0	16,4	15,5
7 - 15	703	192	173	26,1	16,5	16,6
16 - 17	139	40	37	5,2	3,4	3,6
Tallet på barn i husholdningen						
1 barn	537	193	157	19,9	16,6	15,1
2 barn	641	170	160	23,8	14,6	15,4
3 barn	248	54	49	9,2	4,6	4,7
4 barn eller flere	36	6	6	1,3	0,5	0,6

¹ I denne tabellen er barn (ugifte hjemmeboende) 18 år og over holdt utenfor ved grupperingen av husholdninger etter type. Husholdninger som har barn bare i alderen 18 år og over, er derfor regnet som flerpersonhusholdninger uten barn.

Tabell 21. Husholdninger etter type husholdning¹ og disponering av personbil/avfallssortering.
3. november 1990

	I alt	Hushold- ninger med barn	Husholdninger uten barn					
			I alt	Alder eldste person				
				-24	25-44	45-69	70-79	80-
I alt	1042	372	670	32	115	287	159	77
Disponering av personbil								
1 bil	507	172	335	21	58	154	75	27
2 biler	287	151	136	6	30	73	20	7
3 biler eller flere	65	39	26	-	3	21	1	1
Husholdningen disponerer ikke bil ...	183	10	173	5	24	39	63	42
Avfallssortering (kildesortering)								
Husholdningen sorterer avfall, i alt ...	562	235	327	9	40	157	89	32
Papir ²	333	140	193	3	16	90	65	19
Glass ²	474	207	267	8	32	134	70	23
Batterier ²	433	194	239	6	33	118	61	21
Maling, lakk, olje e.l. ²	252	115	137	3	17	73	33	11
Annet avfall ²	177	57	120	1	5	65	37	12
Husholdningen sorterer ikke avfall ...	480	137	343	23	75	130	70	45

¹ I denne tabellen er barn (ugifte hjemmeboende) 18 år og over holdt utenfor ved grupperingen av husholdninger etter type. Husholdninger som har barn bare i alderen 18 år og over, er derfor regnet som husholdninger uten barn. ² Noen husholdninger sorterer flere typer avfall. Derfor blir summen av husholdninger etter avfallstypen større enn tallet på husholdninger som sorterer avfall i alt.

Tabell 22. Familier i privathusholdninger etter familietype. Personer etter alder og familietype.
3. november 1990

Alder	I alt	Enslig	Ektepar uten ugifte barn	Ektepar med ugifte barn	Mor med barn	Far med barn
Familier						
I alt	1166	440	216	382	111	17
Personer						
I alt	2695	440	432	1501	284	38
0 - 4	144	-	-	101	42	1
5 - 9	175	1	-	139	33	2
10 - 14	210	1	-	172	34	3
15 - 19	235	7	1	179	39	9
20 - 24	190	47	1	108	31	3
25 - 29	155	54	7	74	19	1
30 - 34	203	32	14	132	23	2
35 - 39	207	36	6	143	20	2
40 - 44	214	23	6	167	15	3
45 - 49	180	10	21	136	11	2
50 - 54	115	17	21	68	6	3
55 - 59	94	14	50	28	1	1
60 - 64	111	21	58	27	2	3
65 - 69	148	32	99	14	3	-
70 - 74	133	54	66	9	2	2
75 - 79	93	35	53	3	2	-
80 - 84	60	34	25	1	-	-
85 - 89	16	13	2	-	-	1
90 -	12	9	2	-	1	-

Tabell 23. Hovedtall for par og personer i par. 3. november 1990

	I alt	Gifte		Samboende		
		I alt	Uten barn ¹	Med barn ¹	I alt	Uten barn ¹
Par						
I alt						
Tallet på barn i husholdningen¹						
0						
1						
2						
3						
4						
5 og over						
Parets yrkesaktivitet i uka						
27. oktober - 2. november 1990						
Ingen yrkesaktiv						
En yrkesaktiv						
Begge yrkesaktive						
Personer						
I alt						
Alder						
0 - 19						
20 - 29						
30 - 39						
40 - 49						
50 - 59						
60 - 69						
70 -						
Høyeste utdanning						
Barn- og ungdomsskolenivå						
Gymnasnivå						
Universitets- og høgskolenivå						
Uoppgitt, ingen utdanning eller utdanning på førskolenivå						

Tallene i denne tabellen er ikke ferdige. Tabellen vil bli utarbeidet seinere, og kan fås ved å vende seg til Statistisk sentralbyrå, Folketellingskontoret.

¹ I denne tabellen er barn (ugifte hjemmeboende) 18 år og over holdt utenfor ved grupperingen av par. Par som har barn bare i alderen 18 år og over, er derfor regnet som par uten barn.

Tabell 24. Barn 0-17 år etter alder, familietype og mors/fars yrkesaktivitet i uka 27. oktober - 2. november 1990

Alder	I alt	Ektepar med barn			Mor med barn		Far med barn	
		Ingen av foreldrene yrkesaktive	En av foreldrene yrkesaktiv	Begge foreldrene yrkesaktive	Mor ikke yrkesaktiv	Mor yrkesaktiv	Far ikke yrkesaktiv	Far yrkesaktiv
I alt ¹	649	7	164	339	55	74	1	9
0	28	-	5	12	6	5	-	-
1	28	-	10	10	2	6	-	-
2	32	-	8	14	3	7	-	-
3	28	-	5	16	2	5	-	-
4	28	-	10	11	4	2	1	-
5	29	-	8	13	5	3	-	-
6	27	1	8	12	3	3	-	-
7	46	2	13	26	4	1	-	-
8	35	-	10	17	4	3	-	1
9	37	-	12	17	4	3	-	1
10	47	-	12	27	2	6	-	-
11	41	-	9	25	4	3	-	-
12	39	-	8	28	1	2	-	-
13	43	2	7	21	4	6	-	3
14	39	-	12	21	1	5	-	-
15	38	1	11	19	1	2	-	4
16	40	-	8	22	2	8	-	-
17	44	1	8	28	3	4	-	-

¹ Barn 0-17 år i alt er ikke det samme som personer 0-17 år i alt. Se tekstdelen, pkt. 4.1.

Tabell 25. Personer 67 år og over. Alder, tallet på personer i husholdningen, husholdningstype og indikatorer for boligstandard. 3. november 1990

	I alt	67 - 69 år		70 - 79 år		80 - 89 år		90 år og over	
		Bor alene	Bor med flere	Bor alene	Bor med flere	Bor alene	Bor med flere	Bor alene	Bor med flere
I alt	429	12	80	72	158	38	53	6	10
I felleshusholdning	24	-	1	-	4	-	15	-	4
I privathusholdning i alt	405	12	79	72	154	38	38	6	6
Hustype									
Frittliggende enebolig eller våningshus tilknyttet gårdsdrift	353	9	75	49	148	30	31	6	5
Småhus	44	2	2	20	6	6	7	-	1
Blokk, leiegård, forretningsbygg, bygg for felleshusholdning e.l.	8	1	2	3	-	2	-	-	-
Tallet på rom. Kjøkken									
1 - 2 rom	64	4	7	20	9	15	8	1	-
Med kjøkken	61	4	6	19	8	15	8	1	-
Uten kjøkken	3	-	1	1	1	-	-	-	-
3 - 4 rom	205	4	38	42	80	17	18	2	4
5 rom eller flere	136	4	34	10	65	6	12	3	2
Byggeår									
- 1900	62	2	9	13	24	10	3	-	1
1901 - 1960	181	8	34	27	69	13	22	6	2
1961 - 1990	162	2	36	32	61	15	13	-	3
Oppvarmingskilder									
Én kilde, i alt	158	4	37	34	46	18	12	4	3
Sentralvarme, elektriske ovner, varmekabler e.l.	59	1	13	19	10	10	4	2	-
Ovner for flytende brensel	10	1	1	4	2	-	2	-	-
Ovner for fast brensel	89	2	23	11	34	8	6	2	3
To eller flere kilder, i alt	247	8	42	38	108	20	26	2	3
Sentralvarme og én eller flere andre kilder	6	-	3	-	1	-	1	1	-
Andre kombinasjoner	241	8	39	38	107	20	25	1	3
Sanitærforhold									
Har både bad og WC	369	12	77	64	145	27	33	5	6
Har WC, men ikke bad	3	-	-	1	-	1	-	1	-
Har bad, men ikke WC	10	-	2	-	4	2	2	-	-
Har verken bad eller WC	23	-	-	7	5	8	3	-	-
Etasjeplassering. Heis									
Boliger med beboelsesrom i én etasje i alt	238	6	46	50	73	32	24	4	3
1. etasje, kjelleretasje eller underetasje	202	5	38	42	62	29	20	4	2
2. etasje eller høyere	36	1	8	8	11	3	4	-	1
I hus med heis	-	-	-	-	-	-	-	-	-
I hus uten heis	36	1	8	8	11	3	4	-	1
Boliger med beboelsesrom i flere etasjer	167	6	33	22	81	6	14	2	3
Plan i boligen									
Boliger med kjøkken, bad, WC og minst ett beboelsesrom på ett plan ..	346	11	71	64	132	27	31	5	5
Ele-/leleform									
Eies i alt	285	9	66	47	111	16	25	6	5
Privat	272	9	66	41	108	13	24	6	5
Gjennom borettslag e.l.	13	-	-	6	3	3	1	-	-
Leies	120	3	13	25	43	22	13	-	1

Tabell 26. Folkemengde etter alder, kjønn og type bostedsstrøk/grunnkrets. 3. november 1990

	I alt	Alder										
		0-6	7-15	16-19	20-24	25-29	30-49	50-59	60-66	67-69	70-79	80-
Kommunen	2739	200	367	197	190	155	811	217	173	92	230	107
Menn	1362	99	174	92	113	80	409	121	84	52	98	40
Kvinner	1377	101	193	105	77	75	402	96	89	40	132	67
Type bostedsstrøk og kjønn												
Tettsteder												
Tettbygde strøk	1273	109	204	86	91	63	406	83	67	30	95	39
Menn	626	54	93	40	49	33	205	45	36	17	38	16
Kvinner	647	55	111	46	42	30	201	38	31	13	57	23
2582 Hof	722	66	107	51	37	33	230	50	49	14	53	32
Menn	353	33	50	25	16	18	118	26	27	9	19	12
Kvinner	369	33	57	26	21	15	112	24	22	5	34	20
2583 Sundbyfoss	551	43	97	35	54	30	176	33	18	16	42	7
Menn	273	21	43	15	33	15	87	19	9	8	19	4
Kvinner	278	22	54	20	21	15	89	14	9	8	23	3
Spredtbygde strøk	1335	82	149	102	90	85	374	123	95	54	122	59
Menn	669	41	75	47	58	43	188	69	43	31	54	20
Kvinner	666	41	74	55	32	42	186	54	52	23	68	39
Uoppgitt	131	9	14	9	9	7	31	11	11	8	13	9
Delområde, grunnkrets og kjønn												
01 Hof/Eidsfoss	1453	105	184	102	87	76	434	117	106	39	131	72
Menn	718	50	87	52	48	41	223	61	53	24	54	25
Kvinner	735	55	97	50	39	35	211	56	53	15	77	47
0101 Engerud/Eidsfoss	162	6	20	9	13	3	46	11	20	5	19	10
Menn	80	2	9	4	10	1	23	7	9	4	8	3
Kvinner	82	4	11	5	3	2	23	4	11	1	11	7
0102 Sjulerud/Eidsfoss/Stubben	127	3	20	11	7	10	32	17	6	2	16	3
Menn	61	1	9	5	5	5	18	9	2	2	5	-
Kvinner	66	2	11	6	2	5	14	8	4	-	11	3
0103 Heierstad/Rød/Herstad	79	10	3	4	5	5	20	11	3	3	9	6
Menn	41	4	3	3	3	3	9	7	1	1	5	2
Kvinner	38	6	-	1	2	2	11	4	2	2	4	4
0104 Hem	94	6	4	3	8	12	24	8	13	3	8	5
Menn	46	2	2	-	4	7	14	3	6	1	5	2
Kvinner	48	4	2	3	4	5	10	5	7	2	3	3
0105 Vike	257	15	28	21	13	15	66	20	23	8	18	30
Menn	128	7	14	13	8	10	32	8	12	6	7	11
Kvinner	129	8	14	8	5	5	34	12	11	2	11	19
0106 Lindset/Voll/Haugestad	734	65	109	54	41	31	246	50	41	18	61	18
Menn	362	34	50	27	18	15	127	27	23	10	24	7
Kvinner	372	31	59	27	23	16	119	23	18	8	37	11
02 Kårby/Vassås	1155	86	169	86	94	72	346	89	56	45	86	26
Menn	577	45	81	35	59	35	170	53	26	24	38	11
Kvinner	578	41	88	51	35	37	176	36	30	21	48	15
0201 Sundbyfoss	670	48	104	50	65	37	211	46	31	21	47	10
Menn	341	25	48	22	41	22	104	28	14	12	20	5
Kvinner	329	23	56	28	24	15	107	18	17	9	27	5
0202 Haslestad	107	8	15	8	4	6	32	11	6	1	11	5
Menn	50	5	6	2	3	2	15	6	3	1	6	1
Kvinner	57	3	9	6	1	4	17	5	3	-	5	4
0203 Hulebak/Eikenes/Gran	260	26	39	20	9	18	79	21	13	12	17	6
Menn	126	13	20	9	5	6	40	12	6	6	6	3
Kvinner	134	13	19	11	4	12	39	9	7	6	11	3
0204 Berg	118	4	11	8	16	11	24	11	6	11	11	5
Menn	60	2	7	2	10	5	11	7	3	5	6	2
Kvinner	58	2	4	6	6	6	13	4	3	6	5	3
Uoppgitt	131	9	14	9	9	7	31	11	11	8	13	9

Tabell 27. Yrkesaktive 16 år og over, etter næring, kjønn og type bostedsstrøk/grunnkrets. 3. november 1989 - 2. november 1990

	I alt	Jord- bruk, skog- bruk, fiske og fangst	Oljeut- vinning og berg- verks- drift	Industri	Kraft- og vann- for- syning	Bygge- og anleggs- virksom- het	Vare- handel, hotell- og restau- rant- virk- somhet	Transport, lagring, post- og telekom- munika- sjoner	Bank-, finans- og forsikrings- virksomhet, eiendoms- drift og forretnings- messig tjeneste- yting	Offent- lig, sosial og privat tjeneste- yting
Kommunen	1357	98	3	249	20	173	162	90	67	495
Menn	755	75	3	203	15	158	63	60	42	136
Kvinner	602	23	-	46	5	15	99	30	25	359
Type bostedsstrøk og kjønn										
Tettsteder										
Tettbygde strøk	610	10	1	99	8	95	70	43	38	246
Menn	330	6	1	80	6	83	27	31	19	77
Kvinner	280	4	-	19	2	12	43	12	19	169
2582 Hof	335	4	1	56	5	45	36	19	25	144
Menn	179	3	1	44	4	38	15	15	12	47
Kvinner	156	1	-	12	1	7	21	4	13	97
2583 Sundbyfoss	275	6	-	43	3	50	34	24	13	102
Menn	151	3	-	36	2	45	12	16	7	30
Kvinner	124	3	-	7	1	5	22	8	6	72
Spredtbygde strøk	697	83	2	142	11	69	88	44	28	230
Menn	396	65	2	116	8	68	34	28	23	52
Kvinner	301	18	-	26	3	1	54	16	5	178
Uoppgitt	50	5	-	8	1	9	4	3	1	19
Delområde, grunnkrets og kjønn										
01 Hof/Eidsfoss	718	45	3	132	10	86	85	41	42	274
Menn	398	39	3	105	7	79	37	29	25	74
Kvinner	320	6	-	27	3	7	48	12	17	200
0101 Engerud/Eidsfoss	69	5	-	18	1	9	8	8	2	18
Menn	44	4	-	16	-	9	4	6	1	4
Kvinner	25	1	-	2	1	-	4	2	1	14
0102 Sjulerud/Eidsfoss/ Stubben	67	3	1	16	4	6	8	1	2	26
Menn	36	3	1	12	3	6	2	1	1	7
Kvinner	31	-	-	4	1	-	6	-	1	19
0103 Heierstad/Rød/Herstad	41	5	-	12	-	2	7	1	2	12
Menn	24	4	-	10	-	2	4	-	2	2
Kvinner	17	1	-	2	-	-	3	1	-	10
0104 Hem	48	6	-	5	-	5	7	1	-	24
Menn	25	5	-	3	-	5	4	1	-	7
Kvinner	23	1	-	2	-	-	3	-	-	17
0105 Vike	137	7	-	24	1	24	10	9	6	56
Menn	77	7	-	18	1	22	4	6	5	14
Kvinner	60	-	-	6	-	2	6	3	1	42
0106 Lindset/Voll/Haugestad	356	19	2	57	4	40	45	21	30	138
Menn	192	16	2	46	3	35	19	15	16	40
Kvinner	164	3	-	11	1	5	26	6	14	98
02 Kárby/Vassås	589	48	-	109	9	78	73	46	24	202
Menn	328	32	-	91	7	72	24	30	17	55
Kvinner	261	16	-	18	2	6	49	16	7	147
0201 Sundbyfoss	354	21	-	62	5	58	44	28	15	121
Menn	200	11	-	53	4	53	15	19	9	36
Kvinner	154	10	-	9	1	5	29	9	6	85
0202 Haslestad	51	3	-	7	1	5	4	3	2	26
Menn	25	3	-	6	-	5	1	1	1	8
Kvinner	26	-	-	1	1	-	3	2	1	18
0203 Hulebak/Eikenes/Gran	121	13	-	27	2	9	13	11	7	39
Menn	68	10	-	21	2	8	6	6	7	8
Kvinner	53	3	-	6	-	1	7	5	-	31
0204 Berg	63	11	-	13	1	6	12	4	-	16
Menn	35	8	-	11	1	6	2	4	-	3
Kvinner	28	3	-	2	-	-	10	-	-	13
Uoppgitt	50	5	-	8	1	9	4	3	1	19

Tabell 28. Privathusholdninger. Utvalgte kjennetegn for boligstandard, og disponering av personbil. Bostedsstrøk/grunnkrets. 3. november 1990

	Alle privat- hushold- ninger	Boligen har både bad og WC	Kjøkken 6 m ² og over	Boligen bygget etter 1960	Hushold- ningen eier boligen	Hushold- ningen dispo- nerer bil	Bolig- rommene er på ett plan	Boligen ligger i 2. et. eller huset har ikke heis
Kommunen	1042	977	978	568	830	859	918	83
Type bostedsstrøk								
Tettsteder								
Tettbygde strøk	459	447	424	350	378	392	431	36
2582 Hof	258	250	241	184	204	212	241	18
2583 Sundbyfoss	201	197	183	166	174	180	190	18
Spredtbygde strøk	527	481	502	202	410	425	443	44
Uoppgitt	56	49	52	16	42	42	44	3
Delområde og grunnkrets								
01 Hof/Eidsfoss	568	537	537	308	440	457	507	50
0101 Engerud/Eidsfoss	74	66	69	25	57	59	59	9
0102 Sjulrud/Eidsfoss/ Stubben	49	45	48	24	42	38	42	6
0103 Heierstad/Rød/Herstad .	34	33	34	18	25	24	33	2
0104 Hem	44	41	42	13	32	35	38	4
0105 Vike	97	89	91	41	75	77	87	11
0106 Lindset/Voll/Haugestad .	270	263	253	187	209	224	248	18
02 Kårby/Vassås	418	391	389	244	348	360	367	30
0201 Sundbyfoss	246	237	226	182	211	219	226	20
0202 Haslestad	38	34	35	14	29	31	31	2
0203 Hulebak/Eikenes/Gran .	88	81	82	32	68	73	75	7
0204 Berg	46	39	46	16	40	37	35	1
Uoppgitt	56	49	52	16	42	42	44	3

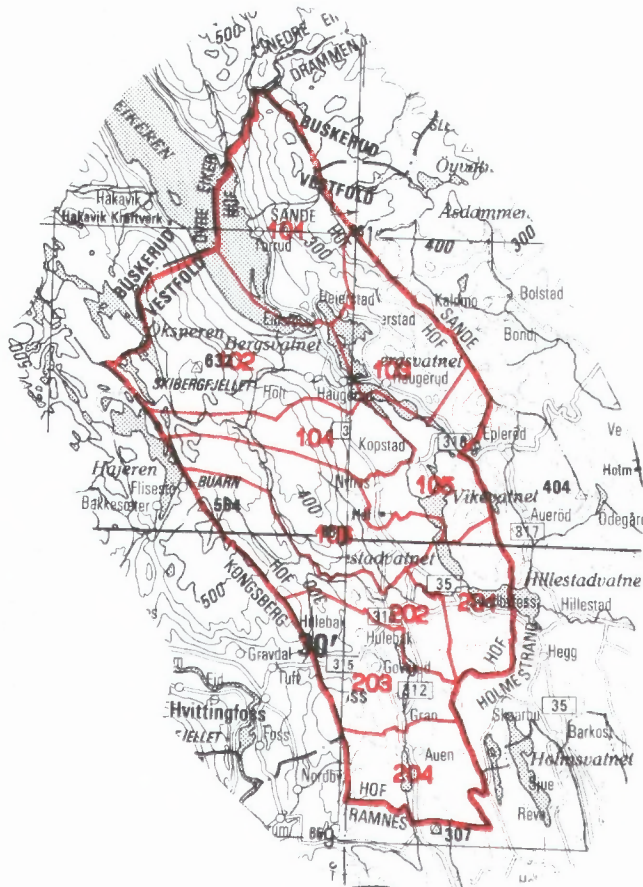

- 207** Grunnkretsnummer
- Kommunegrense
- Grense for delområde og grunnkrets

Kartgrunnlag M ca. 1:250 000
Tillatelsenr. 74/91 Statens kartverk



Avgrensing av Hof tettsted

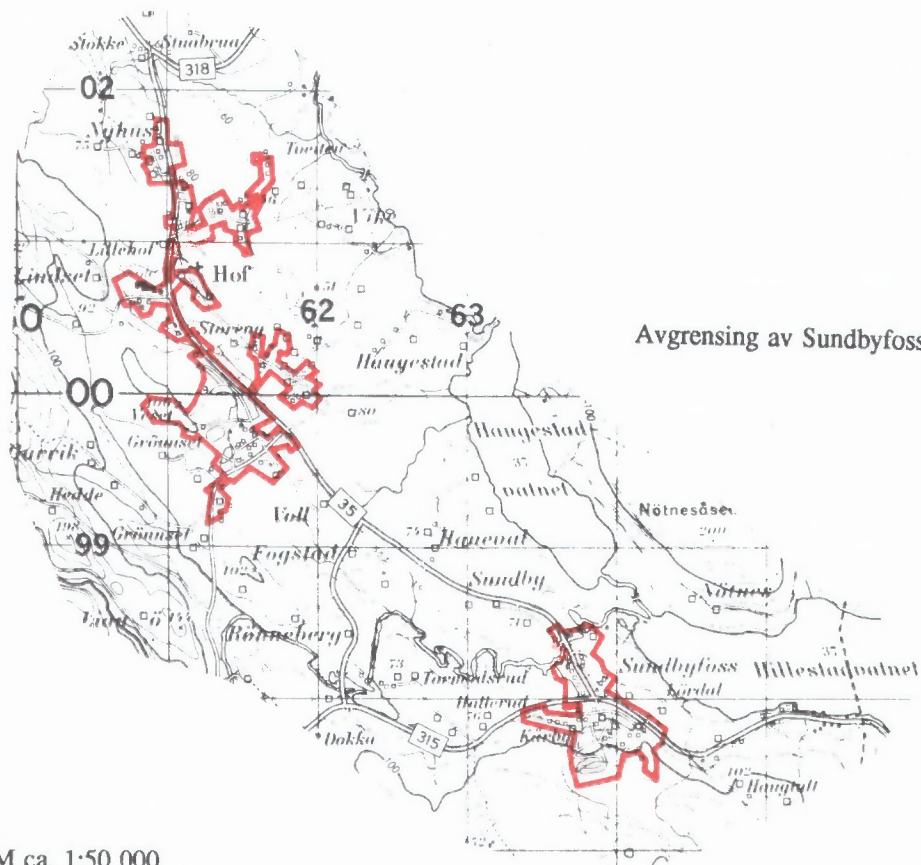

Avgrensing av Sundbyfoss tettsted

Kartgrunnlag M ca. 1:50 000
Tillatelsenr. 74/91 Statens kartverk



Folke- og boligteiling 1990 gjennomføres av Statistisk sentralbyrå

Opgavene er undergitt taushetsplikt. De vil bare bli brukt til å utarbeide statistikk og vil bli oppbevart på en betryggende måte.

VIKTIG:
Bruk helst blyant eller blå/svart kulepenn

Slik:

Ikke slik:



1 Hvem bor du sammen med i leiligheten?
Rettledningen beskriver hva vi mener med en leilighet. Sett flere kryss hvis nødvendig.

- | | |
|---------------------------------------|--|
| <input type="checkbox"/> Ingen | <input type="checkbox"/> Søsken |
| <input type="checkbox"/> Ektefelle | <input type="checkbox"/> Svigerforeldre, svigerinne, svoger, svigerbarn, tante, onkel, niese, nevø |
| <input type="checkbox"/> Samboer | <input type="checkbox"/> Besteforeldre, barnebarn |
| <input type="checkbox"/> Datter, sønn | <input type="checkbox"/> Andre personer |
| <input type="checkbox"/> Mor, far | |

2 Hadde du inntektsgivende arbeid i minst 100 timer i året fra 3. nov. 1989 til 2. nov. 1990?

Arbeid som ulønnet familiemedlem i familiebedrift regnes også som inntektsgivende arbeid (f.eks. butikk, gårdsbruk).

- Ja Nei

! Svarte du nei her, skal du ikke fylle ut resten av denne siden.

3 Hvor mange måneder hadde du heltids- og/eller deltidsarbeid i året fra 3. nov. 1989 til 2. nov. 1990?
Se rettledningen.

Heltid: måneder

Deltid: måneder

4 Oppgi navn og adresse på det arbeidsstedet (bedriften) der du hadde inntektsgivende arbeid lengst tid i året fra 3. nov. 1989 til 2. nov. 1990.

Med bedrift menes fabrikk, butikk, gårdsbruk, ligningskontor e.l.

Navn:

Gate/vei:

Poststed:

5 Beskriv virksomheten på dette arbeidsstedet så nøyaktig som mulig.

Skriv f.eks. produksjon av møbler, salg av biler, bokhandel, jordbruk, utleie av maskiner, arkitektvirksomhet e.l.

Virksomhet:

6 Hvilket yrke (tittel) hadde du på dette arbeidsstedet?

Skriv f.eks. hjemmehjelp, rørlegger, frisør, sykepleier, rengjøringshjelp, kokk, platearbeider, salgskonsulent, førskolelærer e.l.

Yrke:

7 På hvilken måte er/var du knyttet til arbeidsstedet du oppgav i spørsmål 4?

- Som fast eller midlertidig ansatt
- Som selvstendig næringsdrivende (eier)
- Som familiemedlem uten fast lønn i familiebedrift

8 Hadde du inntektsgivende arbeid i uken 27. okt. - 2. nov. 1990?
Se rettledningen.

- Ja Nei

! Svarte du nei her, skal du ikke fylle ut resten av denne siden.

9 Hva er din vanlige/avtalte ukentlige arbeidstid?

- | | |
|--------------------------------------|---|
| <input type="checkbox"/> 1-9 timer | <input type="checkbox"/> 30-34 timer |
| <input type="checkbox"/> 10-19 timer | <input type="checkbox"/> 35-39 timer |
| <input type="checkbox"/> 20-29 timer | <input type="checkbox"/> 40 timer eller mer |

10 Hvor mange timer inntektsgivende arbeid utførte du i uken 27. okt. - 2. nov.?

- | | |
|--------------------------------------|--|
| <input type="checkbox"/> 1-9 timer | <input type="checkbox"/> 35-39 timer |
| <input type="checkbox"/> 10-19 timer | <input type="checkbox"/> 40 timer eller mer |
| <input type="checkbox"/> 20-29 timer | <input type="checkbox"/> Ingen, jeg arbeidet ikke denne uken |
| <input type="checkbox"/> 30-34 timer | |

! Arbeidet du ikke denne uken, skal du ikke fylle ut resten av denne siden.

11 Hvor møtte du på arbeid i uken 27. okt. - 2. nov.? Se rettledningen.

Jeg møtte fast på samme arbeidssted/ adresse som jeg førte opp i spørsmål 4

Jeg møtte fast på annet sted. Oppgi adresse

Kommune:

Gate/vei:

Poststed:

Jeg møtte på forskjellige steder denne uken

! Møtte du på forskjellige steder denne uken, skal du ikke fylle ut resten av denne siden.

12 Hvor mange ganger reiste eller gikk du fra hjemstedet til arbeidsstedet i uken 27. okt. - 2. nov.?

Med hjemsted menes adressen i navnefeltet øverst på skjemaet.

Ingen, jeg er bosatt på arbeidsstedet 1 gang

(arbeider hjemme) 2-3 ganger

Ingen, jeg var ikke på hjemstedet denne uken 4 ganger eller flere

! Reiste du ikke denne uken, skal du ikke fylle ut resten av denne siden.

13 Hvor lang tid brukte du vanligvis fra hjemstedet til arbeidsstedet (én vei) i uken 27. okt. - 2. nov.?

Under 15 min 45-59 min

15-29 min 60-89 min

30-44 min 90 min eller mer

14 Hvilke transportmidler brukte du vanligvis fra hjemstedet til arbeidsstedet (én vei) i uken 27. okt. - 2. nov.?
Sett flere kryss hvis nødvendig.

Bil Båt

Buss Brukte sykkel, gikk i mer enn 10 min

Tog, trikk, T-bane Annet

VIKTIG:
Bruk helst
blyant eller
blå/svart kulepenn



Slik:

Ikke slik:

Spørsmålene på denne siden gjelder leiligheten der oppgavegiveren er registrert bosatt 3. november 1990 ifølge Folkeregisteret, se adressen i navnefeltet på den andre siden.

1 Har andre som bor i leiligheten mottatt boligskjema? Ja Nei

Dersom det er mottatt ett boligskjema i leiligheten, fylles det ut og sendes tilbake i svarkonvolutten sammen med alle personskjemaene.

Dersom flere i leiligheten har fått boligskjema, er det bare nødvendig å svare på spørsmålene om boligen (leiligheten) på ett av dem. For hver leilighet skal det nyttes bare en svarkonvolutt. Send derfor alle skjemaene fra de bosatte i leiligheten tilbake i den samme svarkonvolutten.

2 Hvor mange rom på 6 m² eller mer er det i leiligheten? Ta ikke med kjøkken, gang, bad o.l.

1 2 3 4 5

6 7 8 9 eller flere

3 Hvor stor er leiligheten målt i kvadratmeter? Regn med alle rom til boligformål, også kjøkken, gang, bad o.l.

Under 50 m² 100-129 m²

50-59 m² 130-149 m²

60-79 m² 150-199 m²

80-99 m² 200 m² eller mer

4 Hvor stort kjøkken er det i leiligheten?

6 m² eller større Det er ikke kjøkken i leiligheten

Mindre enn 6 m²

5 Er det bad eller dusj inne i leiligheten?

Ja Nei

6 Er det vannklosett inne i leiligheten?

Ja Nei

7 Hva slags oppvarmingskilder er det i leiligheten?

Sentralvarme (radiatorer e.l.) Ovner for flytende brensel (olje, parafin e.l.)

Elektriske ovner, varmekabler e.l. Ovner for fast brensel (ved, koks e.l.)

8 Har leiligheten kjøkken, bad/dusj, wc og minst ett beboelsesrom i samme etasje?

Ja Nei

9 Hvilken etasje ligger leiligheten i? Sett flere kryss hvis leiligheten har beboelsesrom i flere etasjer.

Kjelleretasje Underetasje

1. 2. 3. 4. 5. eller høyere

10 Hva slags eie-/leieforhold er det til leiligheten? Sett bare ett kryss.

Jeg/vi eier den gjennom et borettslag eller boligaksjeselskap

Jeg/vi eier den alene eller sammen med andre

Jeg/vi leier den gjennom arbeidet (tjenestebolig)

Jeg/vi leier den for et avgrenset tidsrom

Jeg/vi leier den på andre vilkår

11 Hvor mange personbiler disponerer de som bor i leiligheten?

Ingen 1 2 3 eller flere

12 Sorterer husholdningen til vanlig avfallet sitt?

Sett bare kryss for avfallstyper som blir levert/hentet etter at de er sortert ut.

Ingen særskilt sortering. Praktisk vanskelig, mangler tilbud e.l.

Papir Maling, lakk, olje e.l.

Glass Annet avfall

Batterier

13 Hva slags hus ligger leiligheten i? Se rettledningen.

Frittliggende enebolig eller våningshus tilknyttet gårdsdrift

Hus i kjede, rekkehus, terrassehus eller vertikaldelt tomannsbolig

Horisontaldelt tomannsbolig eller annet boligbygg med mindre enn 3 etasjer

Blokk, leiegård eller annet boligbygg med 3 etasjer eller mer

Forretningsbygg, pensjonat, aldershjem, militærforlegning eller annet bygg for felleshusholdning

14 Er det heis i huset?

Ja Nei

15 Hvor mange leiligheter er det i huset?

1 2 3 4 5

6 7 8 9 eller flere

16 Når ble huset bygd? (opprinnelig byggeår)

1900 eller før 1946 - 1960

1901 - 1920 1961 - 1970

1921 - 1940 1971 - 1980

1941 - 1945 1981 - 1990

Pris kr 50,00

Publikasjonen utgis i kommisjon hos Universitetsforlaget, Oslo, og er til salgs hos alle bokhandlere.

ISBN 82-537-3177-9