

0429 ÅMOT



# Folke- og boligtelling 1990

Åmot

**FOLKE- OG BOLIGTELLING  
1990**

**KOMMUNEHEFTE**

**0429 ÅMOT**

STATISTISK SENTRALBYRÅ  
OSLO-KONGSVINGER 1992

ISBN 82-537-3313-5

**EMNEGRUPPE**  
**31 Folketellinger**

**ANDRE EMNEORD**  
**Arbeidstid**  
**Befolkning**  
**Boliger**  
**Grunnkretser**  
**Husholdninger**  
**Syssetting**  
**Yrkesaktive**

## Forord

Hovedformålet med Folke- og boligtelling 1990 er å gi et bilde av befolkningen og levekårene i det norske samfunnet.

Et annet viktig formål er å gi statistikk for mindre geografiske områder som kommuner og deler av kommuner. For å dekke dette formålet gir Statistisk sentralbyrå ut et statistisk hefte for hver kommune.

Når kommuneheftene for alle kommuner i et fylke er publisert, vil det bli laget et fylkessammendrag med tabeller som svarer til dem som finnes i kommuneheftene. Når alle kommunene i landet har fått sine hefter, vil det også bli laget et sammendrag for hele landet.

Innen utgangen av 1992 vil en endelig folketellingsfil være etablert, og det blir utarbeidet et hefte som dokumenterer folketellingsprosjektet.

Resultatene fra FoB90 vil i tillegg være tilgjengelig i databaser i SSB, bl.a. Regionalstatistisk database. Det er videre planer om en spredning av folketellingsdata i tilknytning til publisering av annen statistikk fra SSB. Resultatene vil også kunne leveres på maskinlesbar form. For brukere som ønsker ytterligere bearbeiding av materialet, vil SSB utføre dette mot kostnadsdekning.

Oslo/Kongsvinger, 29. januar 1992

Svein Longva

---

Jan Furseth



## Innhold

	Side
Tabellregister .....	6
Figurdel .....	7
Tekstdel	
1. Formål .....	8
2. Opplegg og gjennomføring .....	8
2.1. Statistikkens omfang .....	8
2.2. Grunnlag for statistikken .....	8
2.3. Datainnsamling .....	8
3. Feilkilder og usikkerhet ved resultatene .....	8
4. Enheter, geografiske nivåer og kjennemerker .....	9
4.1. Enheter .....	9
4.2. Geografiske nivåer .....	10
4.3. Kjennemerker .....	11
4.3.1. Personkjennemerker .....	11
4.3.2. Boligkjennemerker .....	14
4.3.3. Husholdningskjennemerker .....	15
5. Merknader til tabellene .....	16
Tabelldel .....	17
Vedlegg	
Kart over grunnkretser	
Kart over tettsteder	
Personskjema	
Boligskjema	

### Standardtegn i tabeller

- Null
- 0,0 Mindre enn 0,5 av den brukte enheten

## Tabellregister

	Side
1. Folkemengde ved folketellingene 1875 - 1990, etter kommunegrensener pr. 3. november 1990 . . . . .	17
2. Folkemengde etter kjønn, ekteskapelig status og alder. 3. november 1990 . . . . .	17
3. Hovedtall for utdanning. Personer 16-66 år etter yrkesaktivitet, arbeidstid i året, kjønn og utdanning. 3. november 1989 - 2. november 1990 . . . . .	18
4. Personer 16 år og over. Hovedtall for yrkesaktivitet i året 3. november 1989 - 2. november 1990 .	19
5. Hovedtall for yrkesaktive i året 3. november 1989 - 2. november 1990 . . . . .	20
6. Yrkesaktive 16 år og over, etter alder og næring/yrkesfelt. 3. november 1989 - 2. november 1990 .	21
7. Yrkesaktive 16 år og over, etter kjønn, arbeidstid i året og næring/yrkesfelt. 3. november 1989 - 2. november 1990 . . . . .	22
8. Hovedtall for yrkesaktive i uka 27. oktober - 2. november 1990, etter vanlig/avtalt arbeidstid . . . .	24
9. Yrkesaktive 16 år og over i uka 27. oktober - 2. november 1990, etter kjønn, vanlig/avtalt arbeidstid og næring/yrkesfelt . . . . .	25
10. Yrkesaktive 16 år og over med fast oppmøteplass på arbeid i uka 27. oktober - 2. november 1990, etter tallet på arbeidsreiser, reisetid og yrkesfelt/oppmøteplass . . . . .	26
11. Yrkesaktive 16 år og over med fast arbeidsreise i uka 27. oktober - 2. november 1990, etter reisemåte, oppmøteplass, tallet på arbeidsreiser, reisetid og etter reisemåte, kjønn og alder . . . . .	27
12. Boliger og bosatte. Hustype, tallet på rom, kjøkken. 3. november 1990 . . . . .	28
13. Boliger, rom og bosatte, etter hustype. 3. november 1990 . . . . .	28
14. Boliger etter eieform og areal. Rom og bosatte, etter eieform. 3. november 1990 . . . . .	28
15. Boliger etter tallet på rom og tallet på bosatte. 3. november 1990 . . . . .	29
16. Boliger etter husets byggeår og hustype/eieform/oppvarmingskilde. Bosatte og rom, etter husets byggeår. 3. november 1990 . . . . .	29
17. Boliger og bosatte. Sanitærutstyr, størrelse og tilgjengelighet. 3. november 1990 . . . . .	30
18. Boliger etter standardindikatorer. Bosatte etter alder og standardindikatorer. 3. november 1990 . . .	31
19. Husholdninger, familier og personer, etter type husholdning. Husholdninger etter type husholdning og tallet på familier i husholdningen/yrkesaktivitet i husholdningen/eieform/tallet på rom i boligen og kjøkken. 3. november 1990 . . . . .	32
20. Husholdninger, familier og personer, etter husholdningsstørrelse/type husholdning. Absolutte tall og prosent. 3. november 1990 . . . . .	33
21. Husholdninger etter type husholdning og disponering av personbil/avfallssortering. 3. november 1990 . . . . .	34
22. Familier i privathusholdninger etter familietype. Personer etter alder og familietype. 3. november 1990 . . . . .	34
23. Hovedtall for par og personer i par. 3. november 1990 . . . . .	35
24. Barn 0-17 år etter alder, familietype og mors/fars yrkesaktivitet i uka 27. oktober - 2. november 1990 . . . . .	35
25. Personer 67 år og over. Alder, tallet på personer i husholdningen, husholdningstype og indikatorer for boligstandard. 3. november 1990 . . . . .	36
26. Folkemengde etter alder, kjønn og type bostedsstrøk/grunnkrets. 3. november 1990 . . . . .	37
27. Yrkesaktive 16 år og over, etter næring, kjønn og type bostedsstrøk/grunnkrets. 3. november 1989 - 2. november 1990 . . . . .	39
28. Privathusholdninger. Utvalgte kjennetegn for boligstandard, og disponering av personbil. Bostedsstrøk/grunnkrets. 3. november 1990 . . . . .	41

Figur 1. Yrkesaktive 16 år og over, etter næring. Prosent. 1980 og 1990

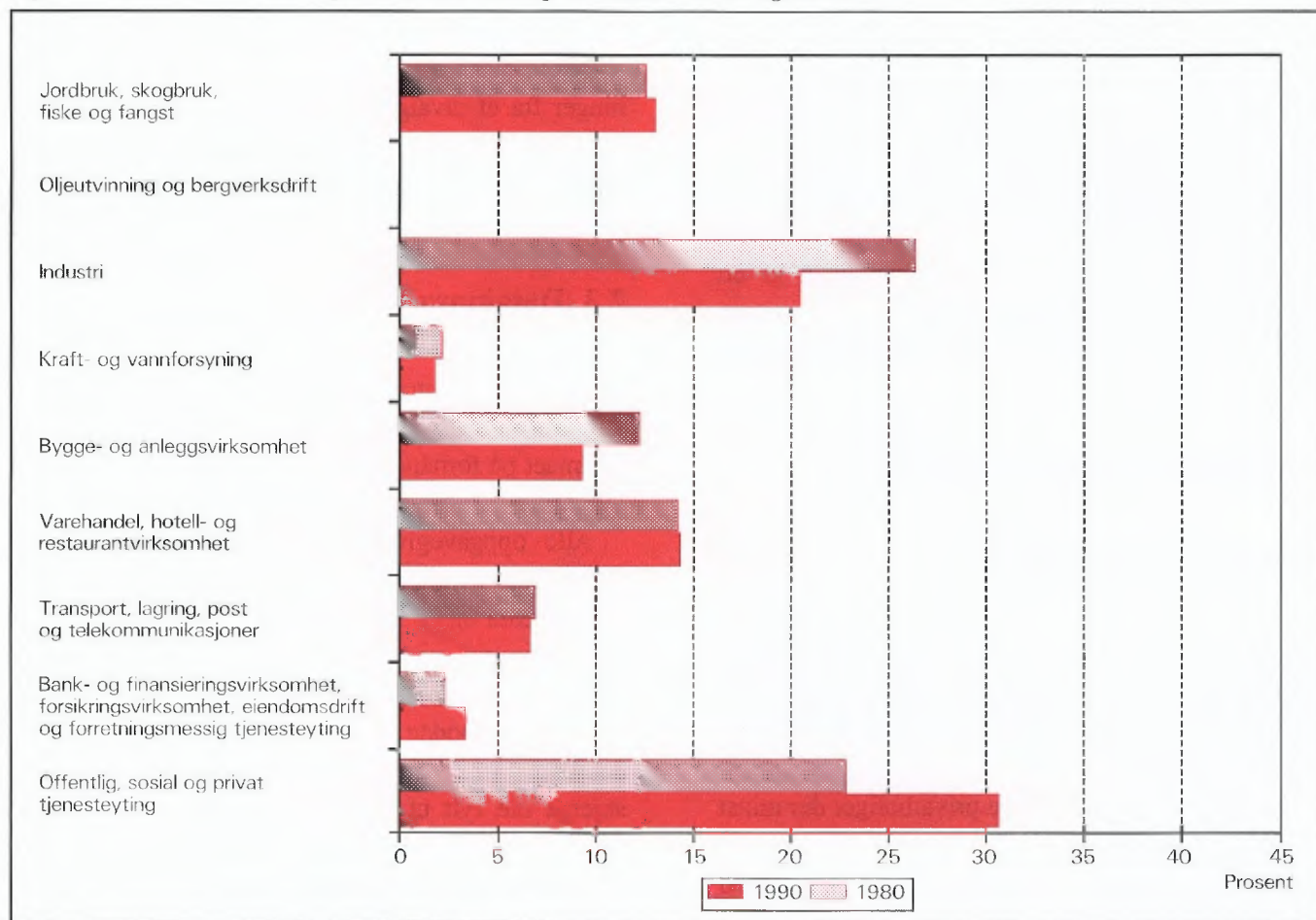

Figur 2. Hovedtall for boligstandard og disponering av bil. Prosent. 1980 og 1990

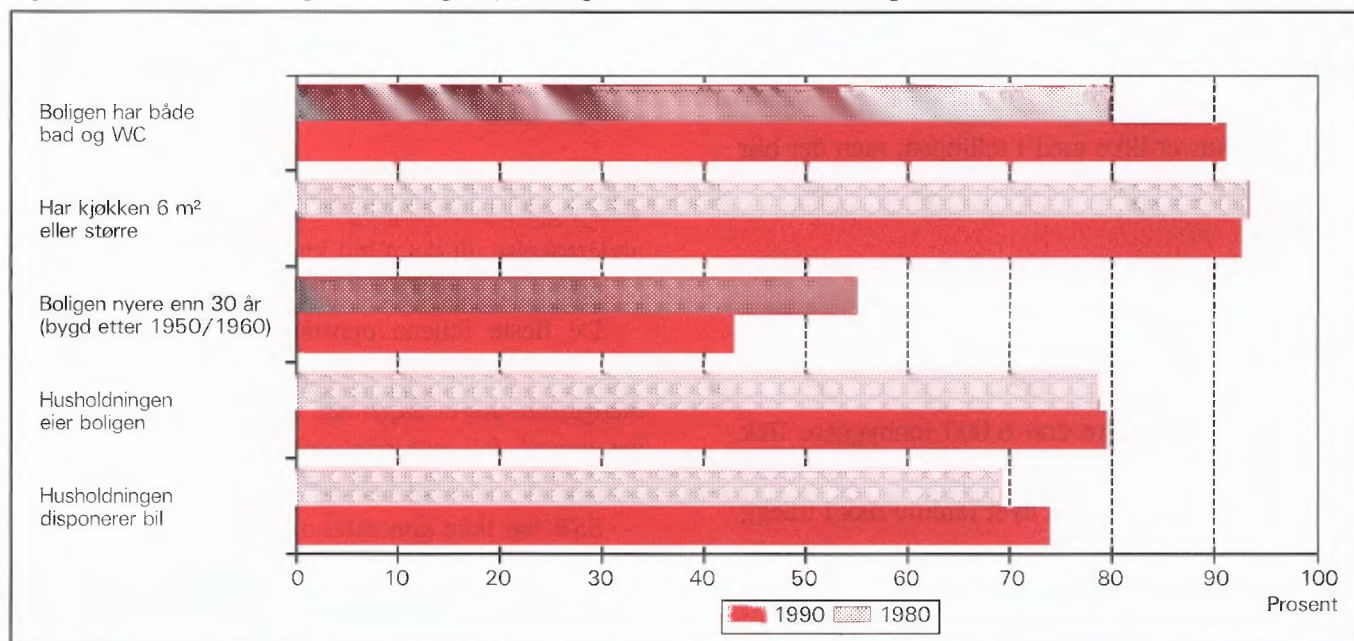



# 1. Formål

Hovedformålet med Folke- og bolig telling 1990 (FoB90) er å gi et bilde av befolkningen og levekårene i det norske samfunnet. Moderne folketellinger legger stor vekt på å se opplysninger om boliger og boforhold, sysselsetting og yrke, utdannings- og inntektsforhold, arbeidsreiser mv. i sammenheng.

Formålet med denne publikasjonen er å gi en beskrivelse av hver kommune, og av områder som er mindre enn kommune (delområder, kretser, tettsteder).

## 2. Opplegg og gjennomføring

### 2.1. Statistikkens omfang

FoB90 omfatter alle personer (også utenlandske statsborgere) som var registrert bosatt i Norge på tellingstidspunktet 3. november 1990, ifølge forskriftene om føringen og ordningen av folkeregistrene.

Boligtellingen har med alle privatboliger der minst én person var registrert bosatt 3. november 1990.

Tellingen omfatter *ikke* boliger som var ubebodd eller som var bebodd av bare midlertidig tilstedeværende (f.eks. ugifte personer som oppholdt seg utenom foreldrehjemmet på grunn av skolegang). Det er heller ikke hentet inn opplysninger om boligen for forpleide i aldershjem, pleiehjem, barnehjem og andre fellesinstitusjoner.

Enheten *hus* er ikke med i tellingen, men det blir gitt enkelte opplysninger om det huset boligen ligger i.

### 2.2. Grunnlag for statistikken

I kommuner med færre enn 6 000 innbyggere fikk alle personer som var født i 1974 eller tidligere, et personskjema. Den eldste i hver familie fikk i tillegg et boligskjema.

De fleste opplysningene i folke- og bolig tellingen kommer fra disse skjemaene. De øvrige oppgavene kommer fra ulike statistiske og administrative registre. De viktigste registerkjennemerkene er kjønn, alder og andre demografiske kjennetegn og utdanning.

Det er laget et eget informasjonshefte som bl.a. beskriver bakgrunn, metode, faglig innhold og bear-

beidingsopplegg for tellingen. Heftet kan en få ved å henvende seg til SSB, Folketellingskontoret.

I kommuner med 6 000 eller flere innbyggere er grunnlaget for statistikken basert på skjemaopplysninger fra et utvalg av befolkningen 16 år og over. Tellingsopplegget i utvalgs kommunene blir omtalt i heftene for de respektive kommunene, og i det nevnte informasjonsheftet.

### 2.3. Datainnsamling

Folketellings skjemaene ble sendt i posten direkte til hver enkelt oppgavegiver. Navn og adresse ble påført skjemaet på forhånd på grunnlag av opplysninger fra Det sentrale personregister (DSP).

Alle oppgavegivere fikk et personskjema med rettleiding. I tillegg fikk den eldste i hver familie et boligskjema og en svarconvolutt.

Utfylte skjema fra alle oppgavegivere i leiligheten/boligen ble sendt samlet tilbake i svarconvolutten. Der det bodde flere familier i samme bolig, ble det bare brukt én svarconvolutt og bare ett boligskjema ble fylt ut. Innsamlingsmetoden gav derfor grunnlag for å danne husholdninger (se nedenfor).

Personer som ikke hadde sendt inn folketellingskjema til rett tid, fikk tilsendt inntil to adresserte purringer.

## 3. Feilkilder og usikkerhet ved resultatene

Under gjennomføring og bearbeiding av en statistisk undersøkelse vil det alltid kunne oppstå feil som kan gi utslag i resultatene.

De fleste feilene oppstår vanligvis under oppgaveinnhentingen og skyldes uriktige svar eller mangelfullt utfylte skjemaer. Under bearbeidingen kan det oppstå feil når opplysninger blir kodet, i vårt tilfelle spesielt opplysningene om næring og yrke.

SSB har ikke kontaktet oppgavegiver dersom det ble funnet feil eller mangler ved utfyllingen. Materialet har imidlertid gjennomgått omfattende maskinelle kontroll- og opprettingsrutiner. For kjennemerker med uoppgitt svar er det beregnet et mest mulig sannsynlig svar på grunnlag av de øvrige opplysninger personen har gitt og ut fra svarene fra andre oppgavegivere.

Kontroll- og opprettingsrutinene vil være nærmere beskrevet i publikasjonen som dokumenterer FoB90-

prosjektet. Publikasjonen vil foreligge i løpet av 1992.

SSB gjennomfører en kvalitetsundersøkelse i samarbeid med folketellingen. Undersøkelsen tar sikte på å kontrollere kvaliteten av husholdningssammensetningen i folketellingen. Videre skal en vurdere eventuelle konsekvenser for statistikken av å nytte regelverket i folkeregisterloven som grunnlag for en geografisk plassering av befolkningen. Resultatene ventes å foreligge i 1992.

## 4. Enheter, geografiske nivåer og kjennemerker

Når ikke annet er nevnt, gjelder opplysningene situasjonen 3. november 1990.

### 4.1. Enheter

#### Person

Tellingen omfatter alle personer som ifølge folkeregisteret er registrert bosatt i Norge på tellingsdagen 3. november 1990. Hvem som skal regnes som bosatt og hvor de skal ha adresse, går fram av forskrifter om føringen og ordningen av folkeregistrene.

#### Bosatte

Med bosatte menes personer bosatt i privathusholdninger. Tallet på *bosatte i alt* vil derfor være mindre enn tallet på *personer i alt* i kommunen (folkemengde).

#### Barn

I tabellene 19-21 og 23-24 omfatter begrepet *Barn* ugifte hjemmeboende barn under 18 år som er registrert bosatt i familien til minst en av foreldrene eller andre foresatte. Eldre barn som bor hjemme, er ikke regnet som barn etter denne definisjonen.

#### Par (ektepar og samboerpar)

Som *Par* regnes gifte par og samboerpar.

Gifte par er ektepar som er registrert bosatt i samme privatbolig, aldershem, pleiehjem e.l.

Samboerpar er personer som lever sammen i ekte-skaplignende forhold uten å ha inngått formelt ekteskap.

Begge personene i et par må være registrert bosatt på samme adresse.

## Familie

Som familie regner vi:

- ektepar og eventuelle ugifte hjemmeboende barn uansett barnets alder
- mor/far med ugifte hjemmeboende barn uansett barnets alder
- hver enkelt person som ikke hører med i gruppene over (enslig)

Et familienummer inngår som kjennemerke for hver person i Det sentrale personregister. Grupperingen til familie i tellingen er gjort med utgangspunkt i dette familienummeret.

Alle i en familie i tellingen må være registrert bosatt på samme adresse (samme kommune og poststed), og de kan bare inngå i én husholdning. Personer, f.eks. ektefeller, som etter denne regelen er plassert på hvert sitt sted, er ikke gruppert til samme familie i tellingen, selv om de har likt familienummer i Det sentrale personregister.

Barn som har gått ut av familien fordi de har fått egne barn, har meldt flytting og/eller inngått ekteskap, blir aldri regnet til foreldrenes familie på et senere tidspunkt. Når f.eks. et ektepar bor sammen med et skilt barn, danner ektefellene og barnet hver sin familie.

En familie kan aldri bestå av mer enn to generasjoner.

Ugifte søsken som bor sammen i en bolig der ingen av foreldrene er bosatt, blir regnet som hver sin énpersonfamilie.

Personer med ukjent bosted eller familienummer blir regnet som enslige (énpersonfamilier).

I et samboerpar utgjør hver av samboerne sin egen familie sammen med egne barn. Felles barn er med i familien til én av foreldrene.

## Husholdning

Til samme husholdning regnes personer som er registrert bosatt i samme bolig. En slik husholdning blir kalt *bolighusholdning*. Husholdninger kan bestå av en eller flere familier. Sammensetningen til bolighusholdninger har hovedsakelig skjedd ut fra innsendingsmåte (felles retur) og opplysninger gitt i tellingsskjemaet. Selv om Det sentrale personregister ikke gir oversikt over hvem som bor sammen i den enkelte bolig, er adresseopplysningene i registeret nyttet som et supplement i arbeidet med husholdningene.

I tellingen blir det skilt mellom privat- og felleshusholdning.

Gruppen *Privathusholdning* omfatter personer som er registrert bosatt i samme privatbolig. Siden alle opplysninger om husholdninger i tellingen er knyttet til denne typen, er tallet på husholdninger i alt derfor lik tallet på privathusholdninger.

Til *Felleshusholdning* er regnet beboere (forpleide) som er registrert bosatt i aldershjem, pleiehjem, barnehjem o.l. Tilsatte som er bosatt i/ved felleshusholdningen, er alltid regnet som bosatte i privathusholdning. Det samme gjelder militært personell som er registrert bosatt i forlegningen.

Folketellingene gir ikke statistikk over felleshusholdninger. Det er hovedsakelig fordi personer som oppholder seg på institusjon, men som er registrert bosatt hjemme, tilhører privathusholdningen de er registrert i. En statistikk på dette grunnlaget ville derfor gi et misvisende bilde.

### **Bolig (leilighet)**

En bolig er ett eller flere rom som er bygd eller ombygd til helårs privatbolig for en eller flere personer. Det må være adkomst til rommet/rommene uten at en må gå gjennom en annen bolig. I tabellene brukes for enkelthets skyld *bolig* i stedet for privatbolig.

En bolig er da f.eks. rekkehusleilighet, leilighet i tomannsbolig, leilighet i leiegård, blokkleilighet og hybelleilighet. Enebolig er også leilighet.

En hybel i privathus er en bolig dersom den har egen inngang. I hybelhus regnes hver hybel som egen bolig, også der rom som f.eks. kjøkken og bad er felles. Leiligheter og hybler som disponeres av privathusholdninger i sykehus, institusjoner, militærforlegninger o.l., regnes alltid som egen bolig.

I noen tilfeller kan en bolig omfatte mer enn en leilighet. Det gjelder når personer i samme familie (f.eks. ugifte barn) bor i egen leilighet (f.eks. hybel-leilighet) på samme adresse som resten av familien. I slike tilfeller består boligen av alle leilighetene familiemedlemmene bruker.

Fordi begrepet bolighusholdning blir brukt, blir tallet på boliger det samme som tallet på privathusholdninger i tellingen.

Det er ikke innhentet oppgaver for boliger der ingen er registrert bosatt (se avsnitt 2.1).

Hus er ikke egen enhet i tellingen, men boligkjennemerkene omfatter enkelte opplysninger om

huset boligen ligger i.

## **4.2. Geografiske nivåer**

### **Grunnkrets, delområde**

Grunnkretsene er utformet slik at de skal være stabile over en rimelig tidsperiode. De består av et sammenhengende geografisk område, og har mest mulig ensartet natur, næringsgrunnlag, kommunikasjonsforhold og bebyggelse. Folkemengde og areal bør ikke variere for sterkt. Visse variasjoner i befolkningsgrunnlaget vil likevel forekomme - en krets i spredtbygde strøk kan ha under 100 innbyggere, mens de tettest utbygde byområdene kan ha over 1 000.

Fordi kretsen skal være stabil, er den ikke knyttet opp til tettstedsavgrænsingen. En krets kan derfor inneholde både tett og spredt bebyggelse.

Det er ikke stilt krav om at grunnkretsgrensene skal falle sammen med grensene for kirkesogn, skole- eller valgkrets.

Landet er delt inn i om lag 13 600 grunnkretser.

Grunnkretsene er gruppert sammen til *delområder* (bydeler/bygdslag). Et delområde består vanligvis av 1 000 - 3 000 personer i spredtbygde strøk og 3 000 - 5 000 i tettbygde. I alt er det om lag 1 550 delområder i landet.

Alle adressene i landet er gitt kode for grunnkrets og delområde. Kodene er en del av datagrunnlaget i Det sentrale personregister. Grunnkretsinndelingen i FoB90 er sammenlignbar med FoB80. I visse tilfeller (ved kretsdelinger i perioden) må sammenligningen skje med utgangspunkt i grupper av 1990 kretser.

Kart over grunnkretser og delområder er med som vedlegg til heftet.

### **Kommune**

Den enkelte person er i tellingen regnet å ha sitt bosted i den kommune og i den bolig hvor vedkommende var registrert som bosatt i Folkeregisteret 3. november 1990.

Hovedregelen er at en person skal registreres som bosatt der han eller hun tar sin døgnhvile. De viktigste unntakene fra denne hovedregelen gjelder:

- Ugifte personer som pga. studier, skolegang eller verneplikts-/siviltjeneste oppholder seg utenom foreldrenes/forsørgers bolig. De skal være registrert i foreldrenes/forsørgers bolig.

- Gifte personer som mesteparten av tiden må bo borte fra hjemmet pga. arbeid, studier, verneplikts-/siviltjeneste (f.eks. yrkesaktive som er ukependlere). De skal være registrert i ektefellenes felles bolig.
- Personer som er innlagt på sykehus eller anbrakt i fengsel, arbeidsanstalt e.l. De skal være registrert der de var bosatt før innleggelsen/anbringelsen.

Personer som ikke kan henføres til en bestemt bolig, er regnet til gruppen *Uten fast bopel*. De regnes med i den kommunen der de sist hadde fast bosted.

Det er ikke innhentet opplysninger om midlertidig bosted. Folketellingen gir derfor ikke oppgaver over den tilstedeværende befolkningen.

### Tettsted

For at en hussamling skal regnes som tettsted, må det bo minst 200 personer der, og avstanden mellom husene må normalt ikke overstige 50 meter. Det er tillatt med skjønnsmessige avvik for områder som ikke skal eller kan bebygges. Dette kan f.eks. være parker, idrettsanlegg, industriområder, eller naturlige hindringer som elver eller dyrkbare områder. Hussamlinger som naturlig hører med til tettstedet, tas med inntil en avstand på 400 meter fra tettstedskjernen.

Tettstedsavgrænsingen er uavhengig av grunnkretsinnndelingen, og kan også gå på tvers av kommuneinnndelingen.

Kart over tettstedene i kommunen er med som vedlegg til heftet.

## 4.3. Kjennemerker

### 4.3.1. Personkjennemerker

#### Alder

I fordelingen etter alder er den enkelte person gruppert etter alder pr. 31. desember 1990. (Alder = 1990 minus fødselsår.)

#### Arbeidsreiser - generelt

Arbeidsreiseopplysningene omfatter oppmøteplass, tallet på arbeidsreiser, reisetid og reisemåte (se dette). Kjennemerkene gjelder personer 16 år og over som *utførte* inntektsgivende arbeid i tellingsuka fra 27. oktober til 2. november og som hadde en *fast* opp-

møteplass. Arbeidsreiseopplysningene gjelder reisen fra hjemstedet (registrert bosted) til arbeidsstedet.

Det ble lagt spesiell vekt på utformingen av arbeidsreisespørsmålene. Både i spørsmålsteksten og rettleidingen ble det forklart at *hjemstedet* er den boligadressen som vedkommende var registrert bosatt på ifølge Folkeregisteret 3. november 1990.

#### Arbeidsreiser - tallet på

Tallet på arbeidsreiser er det antall ganger oppgavегiver reiste *fra* hjemstedet *til* arbeidsstedet (én veg) i tellingsuka. Med *Hjemsted* menes alltid den boligadresse vedkommende er registrert bosatt på. For personer som bodde midlertidig på f.eks. hybel eller brakke denne uka, er reisen mellom hybel/brakke og arbeidssted ikke tatt med. Personer som arbeidet hjemme (f.eks. bønder) er gruppert til *reiste ikke*. Det samme gjelder personer som ikke var på hjemstedet i løpet av tellingsuka.

#### Arbeidstid

Tellingen har opplysninger om arbeidstid både i året (12-månedersperioden), og i tellingsuka fra 27. oktober -2. november 1990. For uka er det dessuten skilt mellom vanlig/avtalt og faktisk arbeidstid.

#### Arbeidstid i året

Årlig arbeidstid er i FoB90 oppgitt som det samlede tallet på hele måneder vedkommende hadde arbeid, heltid og/eller deltid, i alle arbeidsforhold. Som heltid er regnet samlet arbeidstid på 30 timer eller mer i uka, noe som svarer til 120 timer eller mer over en 4-ukersperiode. Fravær er ikke trukket fra. Summen av måneder med heltids- og deltidsarbeid kan ikke overstige 12.

#### Arbeidstid i uka (vanlig/avtalt)

Den avtalte ukentlige arbeidstidstiden er oppgitt i timeverk og viser det timetallet den yrkesaktive har avtale om. For yrkesaktive som ikke hadde inngått avtale om en bestemt arbeidstid, gjelder oppgaven den gjennomsnittlige arbeidstiden. Det samme gjelder for personer med varierende arbeidstid eller for dem som har skiftarbeid kombinert med friperioder. Faste forberedelser ut over ordinær arbeidstid er inkludert (lærere). Arbeidstid i flere arbeidsforhold skulle summeres. Betalt fravær er ikke trukket fra, mens tilfeldig merarbeid (sesongvariasjoner, overtid) derimot ikke er lagt til.

### Arbeidstid i uka (utført)

Faktisk utført arbeidstid er oppgitt i timeverk. Overtid og annet ekstraarbeid er inkludert, men begrepet omfatter ikke fravær som skyldtes sykdom, ferie, permisjon med lønn o.l. Personer som ikke var på arbeid i tellingsuka, f.eks. på grunn av skift- eller turnusfridager, utførte ikke inntektsgivende arbeid denne uka.

### Bosted

Se *Kommune* i avsnitt 4.2.

### Bostedsstrøk (tettbygd - spredtbygd)

Se *Tettsted* i avsnitt 4.2.

### Ekteskapelig status

Det er brukt fire hovedgrupperinger etter ekteskapelig status, nemlig ugifte, gifte, enker/enkemenn og separerte/skilte. Ekteskapelig status beskriver den formelle situasjonen, ikke faktiske samlivsforhold (samboere).

### Familietype

Under omtalen av enheten *familie* (avsnitt 4.1 ovenfor) er det gjort rede for hvem som skal regnes til samme familie. På grunnlag av hvilke personer som inngår i familien og hva for ekteskapelig status de har, blir familiene inndelt i typer, slik:

Enslig	enpersonfamilie
Ektepar uten barn	familien inneholder et ektepar, men ingen ugifte, hjemmeboende barn.
Ektepar med barn	familien inneholder et ektepar, og parets ugifte, hjemmeboende barn uansett alder.
Mor/far med barn	familien inneholder mor eller far og deres ugifte, hjemmeboende barn uansett barnets alder.

Familietyperen baserer seg på den formelle ekteskapelige statusen til personene i familien. I et samboerpar utgjør hver av samboerne derfor sin egen familie.

### Heltid/deltid

En person kommer i gruppa heltidsarbeid når summen av avtalt/vanlig arbeidstid i alle arbeidsforhold er 30 timer eller mer i uka (120 timer eller mer over en 4-ukersperiode).

### Næring

Yrkesaktive personer 16 år og over er gruppert etter næring ut fra opplysninger om 12-månedersperioden. Kjennemerket er knyttet til det arbeidsforholdet som hadde lengst varighet. Det er ikke innhentet særskilte oppgaver om næring for tellingsuka fra 27. oktober til 2. november.

Næringsgrupperingen er foretatt etter 1983-utgaven av Standard for næringsgruppering (Standarder for norsk statistikk 2). Standarden er et fem-sifret pyramidisk system der hvert siffer angir et grupperingsnivå.

FoB80 ble gruppert etter den forrige utgaven av næringsstandard (utgitt i 1978). De viktigste endringene fra denne utgaven finnes under Detaljhandel. Standardendringene har ingen betydning for sammenlignbarheten med forrige telling for næring på 1-sifret nivå.

Næringsgrupperingen kan etter mindre modifikasjoner på tabellnivå sammenlignes med International Standard Industrial Classification of all Economic Activities (ISIC) av 1968.

FN vedtok en ny versjon av ISIC i 1989. Den nye versjonen vil etter hvert bli innarbeidet i næringsstandard i de fleste land i Europa. Når den nye standarden blir innført i Norge, vil folketellingsmaterialet få næringskoder etter ISIC -89 i tillegg til de nåværende.

### Oppmøteplass på arbeid

Oppmøteplassen er det stedet hvor oppgavegiver møtte fram ved arbeidsdagens start. Grupperingskriterium er kommune. Personer som møtte på ulike steder, var til sjøs e.l. har ikke fast oppmøteplass.

### Reisemåte til arbeidet

Reisemåten gjelder de transportmidlene vedkommende til vanlig brukte på arbeidsreisen (én veg).

### Reisetid til arbeidet

Reisetiden er tiden det tar å komme *fra* hjemstedet (registrert boligadresse) *til* arbeidsstedet (én veg). I reisetiden er gangtid og ventetid under reisen regnet med. Det samme gjelder faste gjøremål, f.eks. å bringe barn til barnehage. Tilfeldige gjøremål og forsinkelser inngår derimot ikke.

For pendlere som bodde midlertidig utenfor hjemmet (hybel, brakke) er reisetiden regnet fra hjemstedet og fram til arbeidsstedet.

## Spredtbygd/tettbygd strøk

Se *Tettsted* i avsnitt 4.2.

### Utdanning

Utdanningsopplysningene i publikasjonen er hentet fra datafil over befolkningens høyeste utdanning pr. 1. oktober 1989, såkalt omkodet utgave (grupperingen av grunnleggende fagutdanning avlagt før skoleåret 1972/73 er også basert på 9-årig grunnskole og plassert på klasstrinn 10, nivå 3). Folketellingsmaterialet vil bli oppdatert med utdanningsopplysninger pr. 1. oktober 1990 så snart denne årgangen foreligger.

Opplysningene om utdanning fullført i utlandet etter 1. november 1980 er mangelfulle i data-materialet. Dette gjelder spesielt for de utenlandsfødte. SSB gjennomfører derfor en egen undersøkelse i 1991 om innvandreres utdanning. Resultatene fra undersøkelsen er ikke med i denne publikasjonen, men vil senere inngå i tellingsmaterialet.

Fra og med 1987 er all SSBs utdanningsstatistikk basert på 6-sifrede utdanningskoder, etter Standard for utdanningsgruppering - Revidert 1989 (Standarder for norsk statistikk 7). Standarden er bygd opp som et pyramidisk klassifikasjonssystem. Utdanningene er først ordnet i grove grupper etter (samlet) varighet ved normal studieprogresjon. Gruppene kalles *utdanningsnivåer*. Innenfor hvert nivå er utdanningene delt opp etter *fagfelt* og *faggrupper*. En del utdanninger som tidligere var plassert på for lavt nivå, har skiftet nivå ved overgang til revidert standard. De største gruppene er ingeniør- og helsefagutdanninger.

Resultatene fra utdanningsstatistikken blir nå presentert etter omkodet utdanningskode (se ovenfor), mens folketellingen i 1980 er basert på uomkodet versjon av den gamle standarden. Derfor er ikke resultatene fra de to tellingene sammenlignbare. SSB kan lage sammenlignbar statistikk på *grovt* nivå (grupper av utdanningsnivåer) ved å dele inn FoB80 etter ny standard og kode om all grunnleggende fagutdanning til 9 år. Slik statistikk må utføres som betalt oppdrag.

### Yrke

Yrkesaktive personer 16 år og over er gruppert etter yrke ut fra opplysninger om 12-månedersperioden. Kjennermerket er knyttet til det arbeidsforholdet som hadde lengst varighet. Det er ikke innhentet særskilte oppgaver om yrke for tellingsuka fra

27. oktober til 2. november.

Grunnlaget for yrkesgrupperingen er Standard for yrkesgruppering i offentlig norsk statistikk (utgitt av Arbeidsdirektoratet i 1965). Standarden blir ofte omtalt som NYK (Nordisk yrkesklassifisering). Til folketellingen i 1980 ble standarden ajourført av SSB ved at nye yrkesbetegnelser ble plassert inn på sitt riktige sted i systemet, en del yrkesgrupper ble slått sammen og noen ble splittet i flere grupper. Etter 1980 har SSB fortsatt ajourføringen med nye yrkesbetegnelser.

Yrke i folketellingen er kodet med tre av standardens i alt fem siffer.

Yrke er kodet på samme måte og etter samme standard både i FoB80 og FoB90, slik at det er mulig å sammenligne yrkesstatistikk mellom de to tellingene.

NYK og dermed tellingen er bare i begrenset grad sammenlignbar med den nyeste (1988) utgaven av International Standard Classification of Occupations (ISCO). Derimot er det godt samsvar med forrige ISCO (1958, revidert i 1968). Det er denne versjonen som pr. 1990 blir brukt i de fleste europeiske land.

### Yrkesaktivitet

I FoB90 er det innhentet oppgaver om yrkesaktiviteten både for de siste 12 månedene (3. november 1989 til 2. november 1990) og for den siste uka før tellingstidspunktet (27. oktober - 2. november 1990).

Som yrkesaktive er regnet personer 16 år og over som *hadde* inntektsgivende arbeid i minst 100 timer i 12-månedersperioden. Inntektsgivende arbeid er alt arbeid som blir utført mot betaling i form av lønn, inntekt av egen virksomhet, provisjon, honorarer o.l. Deltidsarbeid, vikararbeid, pass av barn, feriejobber o.l. er også med. Det samme gjelder sykefravær, ferie, permisjon med lønn o.l. Ved folketellingen i 1980 skulle slikt fravær ikke regnes med. Arbeid som familiemedlem uten fast lønn i familiebedrift (f.eks. butikk, gårdsbruk) og verneplikts-/siviltjeneste er også regnet som yrkesaktivitet.

De som var yrkesaktive i 12-månedersperioden svarte også på om de *hadde* inntektsgivende arbeid av minst 1 times varighet i uka 27. oktober til 2. november 1990. Ved folketellingen i 1980 måtte en ha *utført* minst én times arbeid for å bli regnet som yrkesaktiv i uka. Tellingene i 1980 og 1990 kan sammenlignes fordi FoB90 også kan fordele de yrkesaktive etter utført arbeidstid i uka.

### Yrkesstatus

Yrkesaktive personer 16 år og over er gruppert etter yrkesstatus ut fra arbeidsforholdet de oppgav for 12-månedersperioden. Det er ikke innhentet særskilte oppgaver om yrkesstatus for tellingsuka fra 27. oktober til 2. november.

Personer (også medeiere) som arbeidet i firmaer organisert som aksjeselskap, andelslag eller annen selskapsform med begrenset ansvar, er alltid regnet som ansatte.

En person er regnet som selvstendig dersom vedkommende drev virksomhet alene for egen regning eller sammen med andre med ubegrenset ansvar (f.eks. i ansvarlig selskap).

Gruppen *Familiemedlem uten fast lønn i familiebe-drift* omfatter personer som arbeidet i familievirksomhet uten fast lønn, og som verken var eier eller medeier i virksomheten. Et familiemedlem uten fast lønn kan imidlertid ha lønn for arbeidet i form av kost og losji, andel av overskott e.l.

Der ektefeller arbeidet i felles virksomhet (f.eks. gårdsbruk) som ikke var organisert som aksjeselskap e.l., er den ene ektefellen regnet som selvstendig og den andre som familiemedlem uten fast lønn, med mindre begge ektefellene var registrert som eiere av virksomheten.

### 4.3.2. Boligkjennemerker

Boligkjennemerkene gjelder bare for privatboliger og personer i privathusholdninger.

#### Areal

Boligens areal er det samlede arealet av rom på 6 m<sup>2</sup> eller mer som blir brukt til boligformål. I tillegg er også entré, ganger, trapperom, vaskerom o.l. med i arealet.

#### Bosatte pr. bolig

Bosatte pr. bolig er lik tallet på bosatte i privatboliger dividert med tallet på boliger i alt.

#### Byggeår

Byggeåret er det året da minst halvparten av boligene i huset var ferdig til innflytting. For hus som er ombygget, er det oppgitt opprinnelig byggeår.

### Eie-/leieform

Som *eiere* er også regnet personer som har boret rett ved aksje eller andel.

Som *leie for et avgrenset tidsrom* er regnet leieavtaler som løper til en bestemt dato, også framleie. Boliger stilt til disposisjon gjennom arbeidsforhold for en avgrenset tidsperiode er derimot regnet med blant *tjenesteboliger*.

Leie av boligen på *Andre vilkår* gjelder f.eks. ved leiekontrakt ifølge husleieloven, muntlig leieavtale eller kåravtale. Obligasjonsleilighet og trygdeleilighet er også tatt med her.

### Etasjeplassering

Etasjeplasseringen viser i hvilken av bygningens etasjer boligen har rom til boligformål. For boliger som går over flere plan, er alle etasjer oppgitt.

### Hustype

En *enebolig* ligger fritt med minst en halv meters avstand til neste bygning. Den kan også inneholde en hybelleilighet, og ett eller flere rom kan være i bruk som hybel.

*Våningshus tilknyttet gårdsdrift* omfatter alle typer bolighus på gårdsbruket.

Et *hus i kjede* (også enebolig i kjede) er forbundet med et annet hus med bod, garasje/carport, svalgang e.l.

I et *terrassehus* er leilighetene bygd sammen i en skråning der flere av leilighetene har terrasse på hele eller deler av taket til leiligheten under.

*Terrasseblokk* er regnet som blokk og ikke som terrassehus.

*Annet boligbygg med mindre enn tre etasjer* omfatter for eksempel firemannsbolig, enebolig med mindre enn en halv meters avstand mellom husene o.l.

Leiligheten ligger i et *forretningsbygg* eller i et *bygg for felleleshusholdning* dersom mindre enn halvparten av golvarealet i huset brukes til privatbolig.

I noen tabeller er hus i kjede, terrassehus og annet boligbygg med mindre enn tre etasjer slått sammen og gitt betegnelsen *småhus*.

### Kjøkken

Kjøkkenet er den delen av boligen der det er installert utstyr til matlaging. Kjøkkenet kan være et eget rom,

men trenger ikke å være det (åpne løsninger).

Dersom flere boliger har felles kjøkken, f.eks. hybler i et hybelbygg, er alle boligene regnet å være uten kjøkken.

I størrelsen på kjøkkenet er også medregnet golv-plass til benker og skap.

### Oppvarmingskilde

I FoB90 er alle oppvarmingskilder i boligen tatt med, mens det ved forrige telling bare var den viktigste som ble registrert.

### Plan i boligen

Boligen er regnet å ligge på ett plan dersom kjøkken, bad/dusj, wc og minst ett beboelsesrom er i samme etasje uten trapper imellom.

### Tilgjengelighet

Som et mål for boligens tilgjengelighet er det nytt et inndeling etter plan i boligen, boligens etasjeplas-sering i bygningen og om huset har heis.

### Rom - tallet på

Tallet på rom inkluderer beboelsesrom på 6 m<sup>2</sup> eller mer som kan brukes året rundt. Kjøkken, bad, wc, vaskerom, gang o.l. er ikke med, og heller ikke rom som bare blir brukt til næringsvirksomhet.

### Rom pr. bolig

er summen av alle rom dividert med tallet på boliger. I FoB90 er det ikke innhentet spesifiserte oppgaver over tallet på rom i boliger med ni eller flere rom. I oppgavene for *rom i alt* er tallene for antall rom i boliger med ni eller flere rom derfor beregnet ut fra et gjennomsnittstall. Data fra Boforholdsundersøkelsen 1988 er brukt som beregningsgrunnlag.

## 4.3.3. Husholdningskjennemerker

Husholdningskjennemerkene gjelder for privathusholdninger og personer registrert bosatt i privathusholdninger.

### Avfallssortering (kildesortering)

Oppgavene over avfallssortering viser utvalgte avfallstyper som blir sortert ut fra husholdningsavfallet og levert/hentet etter at de er sortert ut. Hver husholdning kunne krysse av for flere typer utsortert avfall. Noen husholdninger sorterer flere typer avfall. Derfor blir summen av husholdninger etter avfallstype større enn tallet på husholdninger som sorterer avfall i alt.

### Bil - antall i husholdningen

Med å disponere bil menes å eie/leie bil eller ha mulighet til privat bruk av firmabil. Stasjonsvogn, kombinert bil og varebil som blir brukt til privatkjøring, er også regnet med i tallet på biler.

### Familier - antall i husholdningen

Se *Familie* i avsnitt 4.1 og *Familietype* i avsnitt 4.3.

### Husholdningstype (tallet på barn i husholdningen)

I tabellene er husholdningene delt inn i enperson- og flerpersonhusholdninger. Flerpersonhusholdninger er videre delt inn i husholdninger med og uten barn.

Vårt begrep *Barn* omfatter ugifte hjemmeboende barn under 18 år som er registrert bosatt i familien til minst en av foreldrene eller andre foresatte. Eldre barn som bor hjemme, er ikke regnet inn i tallet på barn i husholdningen. Husholdninger der alle de hjemmeboende barna er 18 år eller eldre, blir derfor regnet til gruppen flerpersonhusholdninger uten barn.

### Privat-/fellehusholdning

Gruppen *Privathusholdning* omfatter alle personer som er registrert bosatt i samme privatbolig.

Beboere (forpleide) som er registrert bosatt i aldershjem, pleiehjem, barnehjem o.l. tilhører en *Fellehusholdning*. Det er ikke innhentet husholdnings- og boligopplysninger for disse husholdningene.



## 5. Merknader til tabellene

### Tabell 1

Tabell 1 tar sikte på å gi sammenlignbare tall tilbake til 1875 etter kommuneinndelingen i 1990.

Over et så langt tidsrom har det imidlertid skjedd så mange endringer i kommuneinndelingen at det for mange kommuner kan være vanskelig å gi sammenlignbare tall for hele perioden.

I enkelte tilfeller er endringene i kommuneinndelingen relativt store. Der har vi satt tallene i parentes for å markere at folkemengden er beregnet. Beregningene er foretatt av Norsk samfunnsvitenskapelig datatjeneste (NSD). Nærmere dokumentasjon får du ved å henvende deg dit.

I 1880 ble en del av Trysil (Nordre Osen sogn) overført til Åmot.

**Vernepliktige - konsekvenser for sysselsettingstall**  
Oppgaver over de vernepliktige og sivilt tjenestepiktige er innhentet gjennom Forsvarets overkommando og Siviltjenesteadministrasjonen. På grunn av rapporteringsrutinene vil ikke alle oppgavene være kommet inn når kommuneheftene blir publisert.

Manglende oppgaver om verneplikts-/siviltjeneste vil kunne påvirke sysselsettingstallene for kommunen. For kommunen som helhet vil utslagene bli svært små. Avviket vil bli størst for gruppen Menn 16 - 24 år.

I forhold til oppgavene gitt i skjemaet, vil personene dette gjelder f.eks. kunne få for få arbeids måneder i året, de vil kunne bli tildelt feil hovednæring og -yrke, eller de kan bli feilaktig gruppert som ikke yrkesaktive.

De fullstendige oppgavene om verneplikts- og siviltjeneste vil bli innarbeidet i det endelige folketellingsmaterialet.

Tabell 1. Folkemengde<sup>1</sup> ved folketellingene 1875-1990, etter kommunegrenser pr. 3. november 1990

År	Folke- mengde	År	Folke- mengde	År	Folke- mengde	År	Folke- mengde
1875 ...	(3547)	1920 ...	4373	1960 ...	5542	1980 ...	4867
1900 ...	3408	1946 ...	5231	1970 ...	4947	1990 ...	4411

<sup>1</sup> Tall i parentes er beregnede tall fra NSD, se tekstdelen.

Kilde: Folketellinger, materiale i SSB og Norsk samfunnsvitenskapelig datatjeneste (NSD).

Tabell 2. Folkemengde etter kjønn, ekteskapelig status og alder. 3. november 1990

Alder	I alt	Menn					Kvinner				
		I alt	Ugifte	Gifte	Enkemenn	Separerte og skilte	I alt	Ugifte	Gifte	Enker	Separerte og skilte
I alt .....	4411	2164	972	988	99	105	2247	792	983	339	133
0 - 4 .....	185	90	90	-	-	-	95	95	-	-	-
5 - 9 .....	243	125	125	-	-	-	118	118	-	-	-
10 - 14 .....	229	105	105	-	-	-	124	124	-	-	-
15 - 19 .....	319	160	160	-	-	-	159	158	1	-	-
20 - 24 .....	299	155	150	4	-	1	144	120	21	-	3
25 - 29 .....	221	125	99	26	-	-	96	51	39	-	6
30 - 34 .....	264	134	64	63	-	7	130	36	78	-	16
35 - 39 .....	266	120	29	77	1	13	146	21	98	3	24
40 - 44 .....	345	192	26	144	-	22	153	7	121	2	23
45 - 49 .....	236	116	17	78	3	18	120	9	90	5	16
50 - 54 .....	217	107	11	82	2	12	110	4	87	5	14
55 - 59 .....	218	101	11	83	3	4	117	-	100	12	5
60 - 64 .....	309	140	15	112	4	9	169	11	110	39	9
65 - 69 .....	312	156	23	114	11	8	156	8	104	38	6
70 - 74 .....	301	145	17	102	21	5	156	9	75	66	6
75 - 79 .....	208	101	19	56	23	3	107	11	42	51	3
80 - 84 .....	141	62	4	36	21	1	79	5	14	58	2
85 - 89 .....	69	19	6	8	4	1	50	2	3	45	-
90 - .....	29	11	1	3	6	1	18	3	-	15	-
0 - 6 .....	288	141	141	-	-	-	147	147	-	-	-
7 - 12 .....	268	131	131	-	-	-	137	137	-	-	-
13 - 15 .....	169	83	83	-	-	-	86	86	-	-	-
16 - 19 .....	251	125	125	-	-	-	126	125	1	-	-
20 - 44 .....	1395	726	368	314	1	43	669	235	357	5	72
45 - 66 .....	1096	525	60	401	17	47	571	27	426	70	48
67 - .....	944	433	64	273	81	15	511	35	199	264	13
16 - 24 .....	550	280	275	4	-	1	270	245	22	-	3
25 - 39 .....	751	379	192	166	1	20	372	108	215	3	46
40 - 66 .....	1441	717	86	545	17	69	724	34	547	72	71

Tabell 3. Hovedtall for utdanning. Personer 16-66 år etter yrkesaktivitet, arbeidstid i året, kjønn og utdanning<sup>1</sup>.  
3. november 1989 - 2. november 1990

Kjønn og høyeste utdanning	I alt	Ikke yrkesaktive	Yrkesaktive					
			I alt	Heltid		Deltid		Både heltid og deltid i løpet av året
				Hele året	Deler av året	Hele året	Deler av året	
I alt	2742	758	1984	1231	253	242	182	76
<b>Menn</b>								
I alt	1376	275	1101	853	163	13	42	30
Barne- og ungdomsskolenivå,								
1-9 år i alt	598	168	430	348	49	5	22	6
Folkeskoleutdanning	263	95	168	139	19	3	4	3
9-årig ungdomsskole	193	56	137	100	19	-	16	2
Ungdomsskolenivå ellers	142	17	125	109	11	2	2	1
Gymnasnivå I, 10 år, i alt								
Allment fagfelt	297	55	242	183	35	5	8	11
Industri, håndverk og teknikk	88	11	77	65	6	2	1	3
Samferdsel	134	26	108	80	20	1	3	4
Helsevern	3	1	2	1	-	1	-	-
Jordbruk, skogbruk og fiske	-	-	-	-	-	-	-	-
Gymnasnivå I ellers	25	2	23	12	5	1	3	2
Gymnasnivå II, 11 - 12 år, i alt	47	15	32	25	4	-	1	2
Allment fagfelt	315	38	277	202	55	2	8	10
Administrasjon og økonomi	65	7	58	33	17	-	5	3
Industri, håndverk og teknikk	23	5	18	14	4	-	-	-
Samferdsel	144	14	130	98	26	2	-	4
Helsevern	8	1	7	7	-	-	-	-
Jordbruk, skogbruk og fiske	-	-	-	-	-	-	-	-
Tjenesteyting og forsvar	56	6	50	38	7	-	3	2
Gymnasnivå II ellers	19	5	14	12	1	-	-	1
Universitets- og høyskolenivå I,								
13 - 14 år, i alt	66	3	63	46	11	1	4	1
Undervisning	7	-	7	7	-	-	-	-
Administrasjon, økonomi, samfunnsvitenskap og jus	16	-	16	12	3	-	1	-
Naturvitenskap og teknikk	25	1	24	19	4	-	-	1
Helsevern	3	-	3	1	1	1	-	-
Universitets- og høyskolenivå I ellers	15	2	13	7	3	-	3	-
Universitets- og høyskolenivå II, III og forskernivå, over 14 år,								
i alt	69	4	65	58	5	-	-	2
Undervisning	24	1	23	20	2	-	-	1
Administrasjon, økonomi, samfunnsvitenskap og jus	7	-	7	6	-	-	-	1
Naturvitenskap og teknikk	14	1	13	11	2	-	-	-
Universitets- og høyskolenivå II, III og forskernivå ellers	24	2	22	21	1	-	-	-
Uoppgitt, ingen utdanning og utdanning på førskolenivå								
	31	7	24	16	8	-	-	-
<b>Kvinner</b>								
I alt	1366	483	883	378	90	229	140	46
Barne- og ungdomsskolenivå,								
1-9 år i alt	602	314	288	101	29	94	55	9
Folkeskoleutdanning	267	153	114	36	12	46	19	1
9-årig ungdomsskole	187	105	82	21	13	22	21	5
Ungdomsskolenivå ellers	148	56	92	44	4	26	15	3
Gymnasnivå I, 10 år, i alt								
Allment fagfelt	384	115	269	132	13	77	36	11
Industri, håndverk og teknikk	133	50	83	50	3	19	9	2
Samferdsel	19	13	6	1	1	2	2	-
Helsevern	14	3	11	7	-	4	-	-
Jordbruk, skogbruk og fiske	33	-	33	10	-	17	5	1
Gymnasnivå I ellers	4	-	4	4	-	-	-	-
Gymnasnivå II, 11 - 12 år, i alt	181	49	132	60	9	35	20	8
Allment fagfelt	210	34	176	63	26	34	37	16
Administrasjon og økonomi	80	14	66	21	11	12	17	5
Industri, håndverk og teknikk	49	4	45	15	3	12	10	5
Samferdsel	19	4	15	10	2	-	2	1
Helsevern	3	-	3	1	1	-	1	-
Jordbruk, skogbruk og fiske	20	3	17	5	3	6	2	1

<sup>1</sup> Høyeste fullførte utdanning pr. 1. oktober 1990.

Tabell 3 (forts.). Hovedtall for utdanning. Personer 16-66 år etter yrkesaktivitet, arbeidstid i året, kjønn og utdanning<sup>1</sup>. 3. november 1989 - 2. november 1990

Kjønn og høyeste utdanning	I alt	Ikke yrkesaktive	Yrkesaktive					
			I alt	Heltid		Deltid		Både heltid og deltid i løpet av året
				Hele året	Deler av året	Hele året	Deler av året	
<b>Gymnasnivå II, 11-12 år (forts.)</b>								
Jordbruk, skogbruk og fiske	5	1	4	2	-	2	-	-
Tjenesteyting og forsvar	27	7	20	6	4	2	5	3
Gymnasnivå II ellers	7	1	6	3	2	-	-	1
<b>Universitets- og høghskolenivå I, 13 - 14 år, i alt</b>								
Undervisning	11	1	10	6	-	3	1	-
Administrasjon, økonomi, samfunnsvitenskap og jus	30	4	26	19	1	4	1	1
Naturvitenskap og teknikk	3	1	2	1	-	1	-	-
Helsevern	22	1	21	13	1	5	1	1
Universitets- og høghskolenivå I ellers	23	5	18	5	7	1	2	3
<b>Universitets- og høghskolenivå II, III og forskernivå, over 14 år, i alt</b>								
Undervisning	32	-	32	22	4	2	3	1
Administrasjon, økonomi, samfunnsvitenskap og jus	2	-	2	-	1	1	-	-
Naturvitenskap og teknikk	4	-	4	-	3	-	-	1
Universitets- og høghskolenivå II, III og forskernivå ellers	20	-	20	10	1	4	3	2
Uoppgitt, ingen utdanning og utdanning på førskolenivå	23	8	15	6	4	3	1	1

<sup>1</sup> Se note 1, siden foran.

Tabell 4. Personer 16 år og over. Hovedtall for yrkesaktivitet i året 3. november 1989 - 2. november 1990

	I alt	Ikke yrkesaktive	Yrkesaktive			Prosent yrkesaktive		
			I alt	Menn	Kvinner	I alt	Menn	Kvinner
I alt	3686	1651	2035	1142	893	55,2	63,1	47,6
<b>Alder</b>								
16-19	251	139	112	63	49	44,6	50,4	38,9
20-24	299	63	236	128	108	78,9	82,6	75,0
25-29	221	38	183	106	77	82,8	84,8	80,2
30-39	530	90	440	233	207	83,0	91,7	75,0
40-49	581	83	498	283	215	85,7	91,9	78,8
50-59	435	122	313	164	149	72,0	78,8	65,6
60-66	425	223	202	124	78	47,5	61,7	34,8
67-69	196	172	24	20	4	12,2	21,1	4,0
70-	748	721	27	21	6	3,6	6,2	1,5
<b>Ekteskapeleg status</b>								
Ugifte	1039	383	656	412	244	63,1	66,8	57,8
Gifte	1971	787	1184	650	534	60,1	65,8	54,3
Før gifte	676	481	195	80	115	28,8	39,2	24,4
<b>Familietype</b>								
Enslige	923	588	335	223	112	36,3	49,9	23,5
Ektepar uten ugifte barn	902	573	329	185	144	36,5	41,0	31,9
Ektepar med ugifte barn	1472	343	1129	645	484	76,7	82,5	70,1
Mor/far med ugifte barn	389	147	242	89	153	62,2	69,0	58,8
<b>Utdanning</b>								
Barne- og ungdomsskolenivå	1872	1126	746	452	294	39,9	49,7	30,6
Gymnasnivå	1437	453	984	535	449	68,5	75,1	61,9
Universitets- og høghskolenivå	313	48	265	130	135	84,7	85,5	83,9
Uoppgitt, ingen utdanning eller utdanning på førskolenivå	64	24	40	25	15	62,5	71,4	51,7

Tabell 5. Hovedtall for yrkesaktive i året 3. november 1989 - 2. november 1990

	I alt	Menn			Kvinner				Prosent	
		I alt	16-24	25-66	67-	I alt	16-24	25-66		67-
I alt	2035	1142	191	910	41	893	157	726	10	100,0
<b>Næring</b>										
Jordbruk, skogbruk, fiske og fangst	267	202	41	145	16	65	10	51	4	13,1
Oljeutvinning og bergverksdrift	2	2	-	2	-	-	-	-	-	0,1
Industri	417	336	50	281	5	81	18	63	-	20,5
Kraft- og vannforsyning	39	33	5	28	-	6	-	6	-	1,9
Bygge- og anleggsvirksomhet	188	172	28	141	3	16	4	12	-	9,2
Varehandel, hotell- og restaurantvirksomhet	291	94	17	75	2	197	65	129	3	14,3
Transport, lagring, post og telekommunikasjoner	137	92	7	79	6	45	5	40	-	6,7
Bank- og finansieringsvirksomhet, forsikringsvirksomhet, eiendomsdrift og forretningsmessig tjenesteyting	69	34	8	25	1	35	5	30	-	3,4
Offentlig, sosial og privat tjenesteyting	625	177	35	134	8	448	50	395	3	30,7
<b>Yrkesfelt</b>										
Teknisk, vitenskapelig, humanistisk og kunstnerisk arbeid	374	127	12	109	6	247	26	220	1	18,4
Administrasjons- og forvaltningsarbeid, bedrifts- og organisasjonsledelse	65	49	3	44	2	16	-	15	1	3,2
Kontorarbeid	127	22	2	20	-	105	15	90	-	6,2
Handelsarbeid	173	60	10	49	1	113	37	76	-	8,5
Jordbruks-, skogbruks- og fiskearbeid	268	205	46	143	16	63	10	49	4	13,2
Gruve- og sprengingsarbeid m.m.	5	5	-	5	-	-	-	-	-	0,2
Transport- og kommunikasjonsarbeid	146	102	7	91	4	44	5	39	-	7,2
Industri-, bygge- og anleggsarbeid	561	503	87	408	8	58	17	41	-	27,6
Servicearbeid og militært arbeid	316	69	24	41	4	247	47	196	4	15,5
<b>Yrkesstatus</b>										
Ansatt	1778	955	180	754	21	823	155	661	7	87,4
Selvstendig	229	175	3	153	19	54	1	51	2	11,3
Familiemedlem uten fast lønn	28	12	8	3	1	16	1	14	1	1,4
<b>Arbeidstid i året<sup>1</sup></b>										
Bare heltid, i alt	1518	1044	153	863	28	474	77	391	6	74,6
Bare deltid, i alt	439	66	26	29	11	373	66	303	4	21,6
Både heltid og deltid, i alt	78	32	12	18	2	46	14	32	-	3,8
<b>Yrkesaktiv i 12 måneder</b>										
Heltid	1256	873	79	774	20	383	40	338	5	61,7
Deltid	250	18	-	13	5	232	20	209	3	12,3
Både heltid og deltid i perioden	40	16	7	8	1	24	4	20	-	2,0
Heltid 0 - 3 måneder	7	2	2	-	-	5	-	5	-	0,3
Heltid 4 - 6 måneder	8	2	2	-	-	6	1	5	-	0,4
Heltid 7 - 9 måneder	12	5	1	4	-	7	2	5	-	0,6
Heltid 10 - 11 måneder	13	7	2	4	1	6	1	5	-	0,6
<b>Yrkesaktiv i 6-11 måneder</b>										
Heltid	137	95	27	64	4	42	13	29	-	6,7
Deltid	90	16	4	11	1	74	19	54	1	4,4
Både heltid og deltid i perioden	20	7	3	4	-	13	6	7	-	1,0
<b>Yrkesaktiv i 1-5 måneder</b>										
Heltid	125	76	47	25	4	49	24	24	1	6,1
Deltid	99	32	22	5	5	67	27	40	-	4,9
Både heltid og deltid i perioden	18	9	2	6	1	9	4	5	-	0,9
<b>Avtalt arbeidstid i uka</b>										
Ikke yrkesaktiv i uka	322	157	78	59	20	165	68	96	1	15,8
1- 9 timer	111	21	4	11	6	90	14	71	5	5,5
10-19 timer	130	13	4	8	1	117	10	107	-	6,4
20-29 timer	141	20	2	16	2	121	14	107	-	6,9
30-34 timer	147	89	14	75	-	58	6	50	2	7,2
35-39 timer	815	550	66	477	7	265	37	228	-	40,0
40 timer og over	369	292	23	264	5	77	8	67	2	18,1

<sup>1</sup> Heltid er samlet arbeidstid på 30 timer eller mer i uka (alle arbeidsforhold), noe som svarer til 120 timer eller mer over en fireukersperiode.

Tabell 6. Yrkesaktive 16 år og over, etter alder og næring/yrkesfelt. 3. november 1989 - 2. november 1990

	I alt	Alder									Pro- sent yrkes- aktive
		16-19	20-24	25-29	30-39	40-49	50-59	60-66	67-69	70-	
I alt	2035	112	236	183	440	498	313	202	24	27	100,0
<b>Næring</b>											
Jordbruk	152	17	11	13	15	39	28	15	4	10	7,5
Skogbruk	113	12	11	10	19	21	21	13	4	2	5,6
Fiske og fangst	2	-	-	1	-	1	-	-	-	-	0,1
Oljeutvinning og bergverksdrift	2	-	-	1	1	-	-	-	-	-	0,1
Industri i alt	417	23	45	42	83	102	64	53	3	2	20,5
Næringsmiddel-, drikkevare- og tobakksindustri	25	2	2	4	7	5	3	2	-	-	1,2
Tekstil-, beklednings-, lær- og lærvareindustri	17	-	2	-	5	6	3	1	-	-	0,8
Trevareindustri	16	2	4	-	1	5	2	1	-	1	0,8
Treforedling, grafisk industri og forlag	327	19	32	35	60	76	53	49	2	1	16,1
Kjemisk industri, mineral-, olje-, kull-, gummi- og plastindustri	10	-	1	1	4	2	1	-	1	-	0,5
Keramikk- og glassindustri	3	-	1	1	1	-	-	-	-	-	0,1
Metallindustri	3	-	-	1	1	1	-	-	-	-	0,1
Verkstedindustri	14	-	3	-	4	6	1	-	-	-	0,7
Industri ellers	2	-	-	-	-	1	1	-	-	-	0,1
Kraft- og vannforsyning	39	1	4	1	12	12	3	6	-	-	1,9
Bygge- og anleggsvirksomhet	188	5	27	19	34	58	31	11	2	1	9,2
Varehandel	215	16	34	18	41	60	29	15	2	-	10,6
Hotell- og restaurantdrift	76	15	17	9	6	17	4	5	-	3	3,7
Landtransport	77	3	3	9	16	15	14	11	4	2	3,8
Sjøtransport	1	-	-	-	-	-	1	-	-	-	0,0
Transport ellers, lagring, post og telekommunikasjoner	59	1	5	7	15	14	15	2	-	-	2,9
Bank- og finansieringsvirksomhet	32	-	3	4	11	10	3	1	-	-	1,6
Forsikringsvirksomhet, eiendomsdrift og forretningsmessig tjenesteyting	37	1	9	7	7	6	3	3	-	1	1,8
Offentlig administrasjon, forsvar, politi og rettsvesen	98	-	21	7	22	22	14	12	-	-	4,8
Renovasjon og rengjøring	1	-	-	-	-	1	-	-	-	-	0,0
Undervisning og forskningsvirksomhet	150	2	7	8	37	39	36	18	-	3	7,4
Helse- og sosialtjenester	327	9	31	23	108	72	44	34	4	2	16,1
Kulturell tjenesteyting, underholdning og sport	16	2	4	-	2	3	2	1	1	1	0,8
Personlig tjenesteyting	33	5	4	4	11	6	1	2	-	-	1,6
<b>Yrkesfelt</b>											
Teknisk, vitenskapelig, humanistisk og kunstnerisk arbeid	374	7	31	34	127	86	50	32	2	5	18,4
Administrasjons- og forvaltningsarbeid, bedrifts- og organisasjonsledelse i alt	65	-	3	3	17	20	12	7	2	1	3,2
Offentlig administrasjons- og forvaltningsarbeid	31	-	-	1	10	8	7	5	-	-	1,5
Bedrifts- og organisasjonsledelse	34	-	3	2	7	12	5	2	2	1	1,7
Kontorarbeid	127	-	17	14	32	46	11	7	-	-	6,2
Handelsarbeid	173	16	31	13	27	49	25	11	1	-	8,5
Jordbruks-, skogbruks- og fiskearbeid	268	32	24	20	34	62	47	29	8	12	13,2
Gruve- og sprengningsarbeid m.m.	5	-	-	2	2	-	1	-	-	-	0,2
Transport og kommunikasjonsarbeid	146	3	9	22	31	31	32	14	2	2	7,2
Industri-, bygge- og anleggsarbeid i alt	561	31	73	53	117	141	82	56	5	3	27,6
Jern- og metallvarearbeid	60	5	8	2	11	20	10	3	1	-	2,9
Elektroarbeid	58	2	10	2	19	18	3	4	-	-	2,9
Trearbeid	62	2	14	7	7	14	6	9	1	2	3,0
Næringsmiddelarbeid	11	1	2	2	4	1	1	-	-	-	0,5
Maskin- og motordrift	61	5	6	4	13	20	6	7	-	-	3,0
Laste-, losse- og lagerarbeid	10	1	-	2	2	-	1	3	-	1	0,5
Industri-, bygge- og anleggsarbeid ellers	299	15	33	34	61	68	55	30	3	-	14,7
Servicearbeid og militært arbeid	316	23	48	22	53	63	53	46	4	4	15,5

Tabell 7. Yrkesaktive 16 år og over, etter kjønn, arbeidstid i året og næring/yrkesfelt. 3. november 1989 - 2. november 1990

I alt	Yrkesaktiv i 12 måneder			Yrkesaktiv i 6-11 måneder		Yrkesaktiv i 1-5 måneder				
	Heltid <sup>1</sup>	Deltid <sup>1</sup>	Både heltid og deltid i perioden	Heltid	Deltid	Både heltid og deltid i perioden	Heltid	Deltid	Både heltid og deltid i perioden	
Yrkesaktive i alt	2035	1256	250	40	137	90	20	125	99	18
<b>Menn i alt</b>	1142	873	18	16	95	16	7	76	32	9
<b>Næring</b>										
Jordbruk	102	71	4	1	4	3	1	7	9	2
Skogbruk	98	66	1	3	15	1	1	8	3	-
Fiske og fangst	2	2	-	-	-	-	-	-	-	-
Oljeutvinning og bergverksdrift	2	1	-	-	-	1	-	-	-	-
Industri i alt	336	277	2	2	20	1	1	28	3	2
Næringsmiddel-, drikkevare- og tobakks-industri	13	10	-	-	-	-	-	2	-	1
Tekstil-, beklednings-, lær- og lærvare-industri	4	2	-	-	2	-	-	-	-	-
Trevareindustri	16	10	-	-	1	1	-	4	-	-
Treforedling, grafisk industri og forlag	275	232	1	2	15	-	1	21	3	-
Kjemisk industri, mineral-, olje-, kull-, gummi- og plastindustri	7	6	1	-	-	-	-	-	-	-
Keramikk- og glassindustri	3	2	-	-	1	-	-	-	-	-
Metallindustri	3	3	-	-	-	-	-	-	-	-
Verkstedindustri	14	11	-	-	1	-	-	1	-	1
Industri ellers	1	1	-	-	-	-	-	-	-	-
Kraft- og vannforsyning	33	27	-	-	3	-	-	2	1	-
Bygge- og anleggsvirksomhet	172	127	2	4	21	4	-	8	3	3
Varehandel	73	59	2	1	2	1	1	3	3	1
Hotell- og restaurantdrift	21	12	-	-	3	-	1	2	3	-
Landtransport	73	63	1	-	3	1	-	3	1	1
Sjøtransport	1	-	-	-	-	1	-	-	-	-
Transport ellers, lagring, post og telekommunikasjoner	18	16	-	-	-	1	-	-	1	-
Bank- og finansieringsvirksomhet	11	10	-	-	-	-	-	1	-	-
Forsikringsvirksomhet, eiendomsdrift og forretningsmessig tjenesteyting	23	14	1	-	3	-	-	4	1	-
Offentlig administrasjon, forsvar, politi og rettsvesen	64	41	1	3	14	-	1	4	-	-
Renovasjon og rengjøring	1	1	-	-	-	-	-	-	-	-
Undervisning og forskningsvirksomhet	62	52	1	1	3	-	1	3	1	-
Helse- og sosialtjenester	35	25	2	-	3	1	-	2	2	-
Kulturell tjenesteyting, underholdning og sport	6	3	-	1	-	1	-	1	-	-
Personlig tjenesteyting	9	6	1	-	1	-	-	-	1	-
<b>Yrkesfelt</b>										
Teknisk, vitenskapelig, humanistisk og kunstnerisk arbeid	127	102	4	3	4	1	2	7	4	-
Administrasjons- og forvaltningsarbeid, bedrifts- og organisasjonsledelse i alt	49	43	1	1	3	-	-	-	-	1
Offentlig administrasjons- og forvaltningsarbeid	19	16	1	1	1	-	-	-	-	-
Bedrifts- og organisasjonsledelse	30	27	-	-	2	-	-	-	-	1
Kontorarbeid	22	14	-	1	6	-	-	1	-	-
Handelsarbeid	60	50	1	-	2	-	1	2	3	1
Jordbruks-, skogbruks- og fiskearbeid	205	136	5	3	20	4	2	19	14	2
Gruve- og sprengningsarbeid m.m.	5	2	-	-	1	1	-	-	-	1
Transport og kommunikasjonsarbeid	102	87	3	1	3	3	-	2	2	1
Industri-, bygge- og anleggsarbeid i alt	503	398	4	6	40	5	1	39	7	3
Jern- og metallvarearbeid	58	42	1	-	6	-	-	5	2	2
Elektroarbeid	56	43	2	1	3	-	-	7	-	-
Trearbeid	61	46	-	-	6	3	-	5	1	-
Næringsmiddelarbeid	7	6	-	-	-	-	-	1	-	-
Maskin- og motordrift	61	44	-	2	7	2	-	4	1	1
Laste-, losse- og lagerarbeid	9	7	-	1	1	-	-	-	-	-
Industri-, bygge- og anleggsarbeid ellers	251	210	1	2	17	-	1	17	3	-
Servicearbeid og militært arbeid	69	41	-	1	16	2	1	6	2	-

<sup>1</sup> Heltid er samlet arbeidstid på 30 timer eller mer i uka (alle arbeidsforhold), noe som svarer til 120 timer eller mer over en fireukersperiode.

Tabell 7 (forts.). Yrkesaktive 16 år og over, etter kjønn, arbeidstid i året og næring/yrkesfelt. 3. november 1989 - 2. november 1990

	I alt	Yrkesaktiv i 12 måneder			Yrkesaktiv i 6-11 måneder			Yrkesaktiv i 1-5 måneder		
		Heltid <sup>1</sup>	Deltid <sup>1</sup>	Både heltid og deltid i perioden	Heltid	Deltid	Både heltid og deltid i perioden	Heltid	Deltid	Både heltid og deltid i perioden
<b>Kvinner I alt</b> .....	893	383	232	24	42	74	13	49	67	9
<b>Næring</b>										
Jordbruk .....	50	28	8	1	-	3	-	3	7	-
Skogbruk .....	15	4	4	-	-	-	-	2	5	-
Fiske og fangst .....	-	-	-	-	-	-	-	-	-	-
Oljeutvinning og bergverksdrift .....	-	-	-	-	-	-	-	-	-	-
Industri i alt .....	81	46	9	4	3	3	1	12	3	-
Næringsmiddel-, drikkevare- og tobakksindustri .....	12	5	1	1	-	1	-	2	2	-
Tekstil-, bøklednings-, lær- og lærvareindustri .....	13	5	-	1	2	1	-	3	1	-
Trevareindustri .....	-	-	-	-	-	-	-	-	-	-
Treforedling, grafisk industri og forlag .....	52	34	7	2	1	1	1	6	-	-
Kjemisk industri, mineral-, olje-, kull-, gummi- og plastindustri .....	3	2	1	-	-	-	-	-	-	-
Keramikk- og glassindustri .....	-	-	-	-	-	-	-	-	-	-
Metallindustri .....	-	-	-	-	-	-	-	-	-	-
Verkstedindustri .....	-	-	-	-	-	-	-	-	-	-
Industri ellers .....	1	-	-	-	-	-	-	1	-	-
Kraft- og vannforsyning .....	6	3	1	2	-	-	-	-	-	-
Bygge- og anleggsvirksomhet .....	16	7	4	-	-	1	1	2	-	1
Varehandel .....	142	54	45	3	4	14	1	4	15	2
Hotell- og restaurantdrift .....	55	18	7	-	3	8	-	8	11	-
Landtransport .....	4	2	-	1	-	-	-	1	-	-
Sjøtransport .....	-	-	-	-	-	-	-	-	-	-
Transport ellers, lagring, post og telekommunikasjoner .....	41	24	11	1	1	1	-	-	3	-
Bank- og finansieringsvirksomhet .....	21	13	6	-	-	1	-	-	-	1
Forsikringsvirksomhet, eiendomsdrift og forretningsmessig tjenesteyting .....	14	5	5	1	-	-	-	-	1	2
Offentlig administrasjon, forsvar, politi og rettsvesen .....	34	21	6	1	2	2	-	-	2	-
Renovasjon og rengjøring .....	-	-	-	-	-	-	-	-	-	-
Undervisning og forskningsvirksomhet .....	88	44	21	3	5	9	2	2	1	1
Helse- og sosialtjenester .....	292	97	102	6	21	29	8	12	16	1
Kulturell tjenesteyting, underholdning og sport .....	10	5	1	-	1	1	-	1	1	-
Personlig tjenesteyting .....	24	12	2	1	2	2	-	2	2	1
<b>Yrkesfelt</b>										
Teknisk, vitenskapelig, humanistisk og kunstnerisk arbeid .....	247	102	66	8	18	22	6	12	12	1
Administrasjons- og forvaltningsarbeid, bedrifts- og organisasjonsledelse i alt .....	16	13	3	-	-	-	-	-	-	-
Offentlig administrasjons- og forvaltningsarbeid .....	12	9	3	-	-	-	-	-	-	-
Bedrifts- og organisasjonsledelse .....	4	4	-	-	-	-	-	-	-	-
Kontorarbeid .....	105	55	25	7	3	8	-	3	-	4
Handelsarbeid .....	113	44	32	2	1	9	1	5	17	2
Jordbruks-, skogbruks- og fiskearbeid .....	63	32	11	1	-	2	1	4	12	-
Gruve- og sprengningsarbeid m.m. ....	-	-	-	-	-	-	-	-	-	-
Transport og kommunikasjonsarbeid .....	44	26	11	2	1	1	-	-	3	-
Industri-, bygge- og anleggsarbeid i alt .....	58	29	3	2	4	3	1	13	2	1
Jern- og metallvarearbeid .....	2	-	1	-	-	-	-	1	-	-
Elektroarbeid .....	2	2	-	-	-	-	-	-	-	-
Trearbeid .....	1	1	-	-	-	-	-	-	-	-
Næringsmiddelarbeid .....	4	3	-	-	-	-	-	1	-	-
Maskin- og motordrift .....	-	-	-	-	-	-	-	-	-	-
Laste-, losse- og lagerarbeid .....	1	-	-	-	1	-	-	-	-	-
Industri-, bygge- og anleggsarbeid ellers .....	48	23	2	2	3	3	1	11	2	1
Servicearbeid og militært arbeid .....	247	82	81	2	15	29	4	12	21	1

<sup>1</sup> Se note 1, siden foran.



Tabell 8. Hovedtall for yrkesaktive i uka 27. oktober - 2. november 1990, etter vanlig/avtalt arbeidstid

	I alt	Menn					Kvinner				
		I alt	1-19 timer	20-29 timer	30-39 timer	40 timer og over	I alt	1-19 timer	20-29 timer	30-39 timer	40 timer og over
I alt .....	1713	985	34	20	639	292	728	207	121	323	77
<b>Alder</b>											
16-19 .....	47	27	4	2	19	2	20	6	1	11	2
20-24 .....	155	86	4	-	61	21	69	18	13	32	6
25-29 .....	162	97	2	1	60	34	65	15	4	37	9
30-39 .....	406	226	3	6	153	64	180	54	33	81	12
40-49 .....	466	275	4	2	166	103	191	47	33	91	20
50-59 .....	289	155	4	4	104	43	134	33	26	52	23
60-66 .....	158	98	6	3	69	20	60	29	11	17	3
67-69 .....	15	11	2	1	5	3	4	2	-	1	1
70- .....	15	10	5	1	2	2	5	3	-	1	1
<b>Ekteskapelig status</b>											
Ugifte .....	477	314	14	5	213	82	163	32	19	96	16
Gifte .....	1072	601	18	15	375	193	471	151	87	178	55
Før gifte .....	164	70	2	-	51	17	94	24	15	49	6
<b>Familietype</b>											
Enslige .....	292	196	7	3	132	54	96	18	14	54	10
Ektepar uten ugifte barn ..	273	154	9	2	101	42	119	36	20	50	13
Ektepar med ugifte barn ..	961	563	17	14	353	179	398	126	74	152	46
Mor/far med ugifte barn ...	187	72	1	1	53	17	115	27	13	67	8
<b>Utdanning</b>											
Barne- og ungdomsskolenivå .....	616	388	18	4	248	118	228	83	43	77	25
Gymnasnivå .....	833	457	13	11	304	129	376	99	68	176	33
Universitets- og høgskolenivå .....	234	118	2	3	77	36	116	24	8	65	19
Uoppgitt, ingen utdanning eller utdanning på førskolenivå .....	30	22	1	2	10	9	8	1	2	5	-
<b>Utført arbeidstid i uka</b>											
Var ikke på arbeid .....	51	30	1	-	22	7	21	5	2	13	1
1 - 19 timer .....	245	49	25	3	17	4	196	177	10	8	1
20 - 29 timer .....	157	34	2	15	13	4	123	11	97	14	1
30 - 39 timer .....	831	532	4	2	497	29	299	11	9	272	7
40 timer og over .....	429	340	2	-	90	248	89	3	3	16	67

Tabell 9. Yrkesaktive 16 år og over i uka 27. oktober - 2. november 1990, etter kjønn, vanlig/avtalt arbeidstid og næring/yrkesfelt

	I alt	Menn					Kvinner				
		I alt	1-19 timer	20-29 timer	30-39 timer	40 timer og over	I alt	1-19 timer	20-29 timer	30-39 timer	40 timer og over
I alt	1713	985	34	20	639	292	728	207	121	323	77
<b>Næring</b>											
Jordbruk	109	77	4	3	22	48	32	6	3	7	16
Skogbruk	86	77	3	-	48	26	9	5	-	1	3
Fiske og fangst	2	2	-	-	-	2	-	-	-	-	-
Oljeutvinning og bergverksdrift	2	2	-	-	1	1	-	-	-	-	-
Industri i alt	366	304	8	-	253	43	62	4	8	46	4
Næringsmiddel-, drikkevare- og tobaksindustri	19	11	1	-	7	3	8	1	2	3	2
Tekstil-, beklednings-, lær- og lærvareindustri	9	3	-	-	-	3	6	1	-	4	1
Trevareindustri	12	12	3	-	9	-	-	-	-	-	-
Treforedling, grafisk industri og forlag	296	252	3	-	218	31	44	1	6	36	1
Kjemisk industri, mineral-, olje-, kull-, gummi- og plastindustri	10	7	1	-	6	-	3	1	-	2	-
Keramikk- og glassindustri	2	2	-	-	2	-	-	-	-	-	-
Metallindustri	3	3	-	-	2	1	-	-	-	-	-
Verkstedindustri	13	13	-	-	9	4	-	-	-	-	-
Industri ellers	2	1	-	-	-	1	1	-	-	1	-
Kraft- og vannforsyning	34	28	-	-	25	3	6	3	-	3	-
Bygge- og anleggsvirksomhet	166	153	-	3	95	55	13	6	1	5	1
Varehandel	183	65	4	1	29	31	118	28	31	46	13
Hotell- og restaurantdrift	46	14	1	3	5	5	32	6	8	12	6
Landtransport	70	67	2	-	33	32	3	-	1	-	2
Sjøtransport	1	1	-	-	1	-	-	-	-	-	-
Transport ellers, lagring, post og telekommunikasjoner	55	17	1	-	13	3	38	10	7	20	1
Bank- og finansieringsvirksomhet	30	10	-	-	9	1	20	2	3	13	2
Forsikringsvirksomhet, eiendomsdrift og forretningsmessig tjenesteyting	33	19	1	1	12	5	14	5	1	7	1
Offentlig administrasjon, forsvær, politi og rettsvesen	82	51	3	2	40	6	31	6	4	21	-
Renovasjon og rengjøring	1	1	-	-	1	-	-	-	-	-	-
Undervisning og forskningsvirksomhet	138	56	2	4	33	17	82	17	18	33	14
Helse- og sosialtjenester	270	30	4	3	14	9	240	101	33	99	7
Kulturell tjenesteyting, underholdning og sport	13	4	1	-	2	1	9	5	-	4	-
Personlig tjenesteyting	26	7	-	-	3	4	19	3	3	6	7
<b>Yrkesfelt</b>											
Teknisk, vitenskapelig, humanistisk og kunstnerisk arbeid	319	113	5	7	72	29	206	50	33	105	18
Administrasjons- og forvaltningsarbeid, bedrifts- og organisasjonsledelse i alt	61	45	-	3	29	13	16	2	1	13	-
Offentlig administrasjons- og forvaltningsarbeid	30	18	-	2	15	1	12	2	1	9	-
Bedrifts- og organisasjonsledelse	31	27	-	1	14	12	4	-	-	4	-
Kontorarbeid	115	19	1	-	14	4	96	20	12	57	7
Handelsarbeid	141	52	1	1	23	27	89	18	24	35	12
Jordbruks-, skogbruks- og fiskearbeid	192	152	7	3	67	75	40	11	3	8	18
Gruve- og sprengningsarbeid m.m.	5	5	-	-	3	2	-	-	-	-	-
Transport og kommunikasjonsarbeid	135	94	5	-	45	44	41	9	8	20	4
Industri-, bygge- og anleggsarbeid i alt	493	452	8	3	352	89	41	5	-	32	4
Jern- og metallvarearbeid	55	53	-	1	40	12	2	1	-	1	-
Elektroarbeid	52	50	-	1	42	7	2	-	-	1	1
Trearbeid	54	53	2	1	39	11	1	-	-	1	-
Næringsmiddelarbeid	9	6	-	-	5	1	3	-	-	2	1
Maskin- og motordrift	54	54	1	-	29	24	-	-	-	-	-
Laste-, losse- og lagerarbeid	9	8	2	-	6	-	1	-	-	1	-
Industri-, bygge- og anleggsarbeid ellers	260	228	3	-	191	34	32	4	-	26	2
Servicearbeid og militært arbeid	252	53	7	3	34	9	199	92	40	53	14

Tabell 10. Yrkesaktive 16 år og over med fast oppmøteplass på arbeid i uka 27. oktober - 2. november 1990, etter tallet på arbeidsreiser, reisetid og yrkesfelt/oppmøteplass

	I alt	Reiste ikke	Reiste 1 gang			Reiste 2-3 ganger			Reiste 4 ganger eller flere		
			Reise- tid under 45 min	Reise- tid 45-89 min	Reise- tid 90 min og over	Reise- tid under 45 min	Reise- tid 45-89 min	Reise- tid 90 min og over	Reise- tid under 45 min	Reise- tid 45-89 min	Reise- tid 90 min og over
I alt	1563	247	46	5	54	152	7	10	978	48	16
<b>Yrkesfelt</b>											
Teknisk, vitenskapelig, humanistisk og kunstnerisk arbeid	289	20	9	1	8	41	4	1	200	3	2
Administrasjons- og forvaltningsarbeid, bedrifts- og organisasjonsledelse i alt	54	5	2	-	-	5	1	-	40	-	1
Offentlig administrasjons- og forvaltningsarbeid	28	-	2	-	-	4	1	-	21	-	-
Bedrifts- og organisasjonsledelse	26	5	-	-	-	1	-	-	19	-	1
Kontorarbeid	111	11	2	-	3	18	-	-	72	5	-
Handelsarbeid	132	16	9	-	1	14	-	-	84	6	2
Jordbruks- skogbruks- og fiskearbeid	170	92	2	-	1	3	1	1	58	8	4
Gruve- og sprengningsarbeid m.m.	5	2	-	-	1	-	-	1	1	-	-
Transport og kommunikasjonsarbeid	124	26	3	1	3	7	-	-	80	4	-
Industri-, bygge- og anleggsarbeid i alt	449	42	3	2	34	21	-	5	319	17	6
Jern- og metallvarearbeid	54	7	-	-	9	3	-	-	32	2	1
Elektroarbeid	48	6	1	-	1	2	-	-	35	3	-
Trearbeid	44	7	-	-	5	1	-	1	22	6	2
Næringsmiddelarbeid	9	3	-	1	-	-	-	-	4	-	1
Maskin- og motordrift	47	4	-	1	2	2	-	-	33	4	1
Laste-, losse og lagerarbeid	9	-	1	-	1	2	-	1	4	-	-
Industri-, bygge- og anleggsarbeid ellers	238	15	1	-	16	11	-	3	189	2	1
Servicearbeid og militært arbeid	229	33	16	1	3	43	1	2	124	5	1
<b>Oppmøteplass og kjønn</b>											
I bostedsfylket	1365	169	44	4	-	147	7	2	941	45	6
Menn	730	101	12	3	-	31	3	2	538	35	5
Kvinner	635	68	32	1	-	116	4	-	403	10	1
I bostedskommunen	1225	159	40	2	-	143	1	-	860	17	3
Menn	640	97	11	1	-	31	1	-	484	13	2
Kvinner	585	62	29	1	-	112	-	-	376	4	1
0427 Elverum	81	4	3	1	-	4	-	1	63	5	-
Menn	46	1	-	1	-	-	-	1	40	3	-
Kvinner	35	3	3	-	-	4	-	-	23	2	-
0401 Hamar	18	2	-	-	-	-	3	1	1	10	1
Menn	12	1	-	-	-	-	-	1	-	9	1
Kvinner	6	1	-	-	-	-	3	-	1	1	-
0428 Trysil	15	-	-	-	-	-	1	-	9	5	-
Menn	15	-	-	-	-	-	1	-	9	5	-
Kvinner	-	-	-	-	-	-	-	-	-	-	-
0430 Stor-Elvdal	9	1	-	-	-	-	1	-	6	1	-
Menn	5	-	-	-	-	-	-	-	4	1	-
Kvinner	4	1	-	-	-	-	1	-	2	-	-
Andre kommuner i fylket	17	3	1	1	-	-	1	-	2	7	2
Menn	12	2	1	1	-	-	1	-	1	4	2
Kvinner	5	1	-	-	-	-	-	-	1	3	-
Utenfor fylket	117	65	-	-	52	-	-	-	-	-	-
Menn	91	45	-	-	46	-	-	-	-	-	-
Kvinner	26	20	-	-	6	-	-	-	-	-	-
0301 Oslo	63	35	-	-	28	-	-	-	-	-	-
Menn	47	22	-	-	25	-	-	-	-	-	-
Kvinner	16	13	-	-	3	-	-	-	-	-	-
0219 Bærum	8	3	-	-	5	-	-	-	-	-	-
Menn	7	3	-	-	4	-	-	-	-	-	-
Kvinner	1	-	-	-	1	-	-	-	-	-	-
0231 Skedsmo	3	2	-	-	1	-	-	-	-	-	-
Menn	3	2	-	-	1	-	-	-	-	-	-
Kvinner	-	-	-	-	-	-	-	-	-	-	-
2301 Sverige	3	1	-	-	2	-	-	-	-	-	-
Menn	3	1	-	-	2	-	-	-	-	-	-
Kvinner	-	-	-	-	-	-	-	-	-	-	-
Andre steder utenfor fylket	40	24	-	-	16	-	-	-	-	-	-
Menn	31	17	-	-	14	-	-	-	-	-	-
Kvinner	9	7	-	-	2	-	-	-	-	-	-
Uoppgitt oppmøteplass	81	13	2	1	2	5	-	8	37	3	10
Menn	62	11	2	1	2	3	-	6	27	2	8
Kvinner	19	2	-	-	-	2	-	2	10	1	2

Tabell 11. Yrkesaktive 16 år og over med fast arbeidsreise i uka 27. oktober - 2. november 1990, etter reisemåte, oppmøteplass, tallet på arbeidsreiser, reisetid og etter reisemåte, kjønn og alder

	I alt	Ett transportmiddel					To eller flere transportmidler			
		Bil	Buss	Tog, trikk, T-bane	Båt	Sykkel, gange over 10 min	Annet	Kollektiv transport og/eller sykkel, gange over 10 min	Kollektiv transport og bil	Andre kombinasjoner
I alt .....	1316	888	14	7	-	239	70	4	14	80
<b>Oppmøteplass, tallet på arbeidsreiser og reisetid</b>										
Oppmøteplass i bostedskommunen ..	1066	678	12	-	-	230	68	2	5	71
Reiste 1 gang .....	42	22	1	-	-	11	7	-	-	1
Under 45 min .....	40	20	1	-	-	11	7	-	-	1
45 - 89 min .....	2	2	-	-	-	-	-	-	-	-
90 min og over .....	-	-	-	-	-	-	-	-	-	-
Reiste 2 - 3 ganger .....	144	88	2	-	-	34	9	1	2	8
Under 45 min .....	143	87	2	-	-	34	9	1	2	8
45 - 89 min .....	1	1	-	-	-	-	-	-	-	-
90 min og over .....	-	-	-	-	-	-	-	-	-	-
Reiste 4 ganger eller flere .....	880	568	9	-	-	185	52	1	3	62
Under 45 min .....	860	552	9	-	-	181	52	1	3	62
45 - 89 min .....	17	13	-	-	-	4	-	-	-	-
90 min og over .....	3	3	-	-	-	-	-	-	-	-
Oppmøteplass utenfor bosteds- kommunen .....	182	161	2	5	-	2	1	2	7	2
Reiste 1 gang .....	58	47	1	3	-	1	-	1	3	2
Under 45 min .....	4	3	-	-	-	1	-	-	-	-
45 - 89 min .....	2	2	-	-	-	-	-	-	-	-
90 min og over .....	52	42	1	3	-	-	-	1	3	2
Reiste 2 - 3 ganger .....	12	10	-	1	-	-	-	-	1	-
Under 45 min .....	4	4	-	-	-	-	-	-	-	-
45 - 89 min .....	6	5	-	1	-	-	-	-	-	-
90 min og over .....	2	1	-	-	-	-	-	-	1	-
Reiste 4 ganger eller flere .....	112	104	1	1	-	1	1	1	3	-
Under 45 min .....	81	77	1	-	-	1	-	1	1	-
45 - 89 min .....	28	25	-	1	-	-	1	-	1	-
90 min og over .....	3	2	-	-	-	-	-	-	1	-
Uoppgitt oppmøteplass .....	68	49	-	2	-	7	1	-	2	7
<b>Kjønn og alder</b>										
Menn .....	726	519	2	3	-	103	46	1	8	44
16-19 .....	21	14	-	-	-	4	2	-	1	-
20-24 .....	62	52	1	1	-	2	3	-	-	3
25-29 .....	72	50	-	1	-	9	6	-	-	6
30-39 .....	169	116	1	-	-	23	14	-	1	14
40-49 .....	205	156	-	-	-	27	7	1	4	10
50-59 .....	112	79	-	-	-	19	7	-	2	5
60-66 .....	72	44	-	-	-	17	6	-	-	5
67-69 .....	8	5	-	-	-	2	-	-	-	1
70- .....	5	3	-	1	-	-	1	-	-	-
Kvinner .....	590	369	12	4	-	136	24	3	6	36
16-19 .....	12	4	1	-	-	3	-	2	1	1
20-24 .....	49	34	-	-	-	5	5	-	1	4
25-29 .....	59	45	2	2	-	4	1	-	1	4
30-39 .....	158	108	2	1	-	29	6	-	2	10
40-49 .....	157	104	2	1	-	31	6	-	1	12
50-59 .....	108	53	3	-	-	43	6	-	-	3
60-66 .....	43	20	2	-	-	18	-	1	-	2
67-69 .....	3	1	-	-	-	2	-	-	-	-
70- .....	1	-	-	-	-	1	-	-	-	-

Tabell 12. Boliger og bosatte. Hustype, tallet på rom, kjøkken. 3. november 1990

Tallet på rom på 6 m <sup>2</sup> eller mer (kjøkken, gang, bad o.l. er ikke medregnet)	Boliger					Bosatte	
	I alt	Frittliggende enebolig eller våningshus tilknyttet gårdsdrift	Andre ene- og tomannsboliger og småhus	Blokk, leiegård e.l.	Forretningsbygg, bygg for felleshusholdning e.l.	I alt	Pr. bolig
I alt	1837	1601	186	26	24	4357	2,4
1 rom	85	56	21	4	4	108	1,3
Med kjøkken 6 m <sup>2</sup> eller større	40	29	9	1	1	55	1,4
Med kjøkken mindre enn 6 m <sup>2</sup>	37	21	12	3	1	45	1,2
Uten kjøkken	8	6	-	-	2	8	1,0
2 rom	190	131	47	11	1	300	1,6
Med kjøkken 6 m <sup>2</sup> eller større	156	115	31	10	-	248	1,6
Med kjøkken mindre enn 6 m <sup>2</sup>	32	14	16	1	1	50	1,6
Uten kjøkken	2	2	-	-	-	2	1,0
3 rom	389	313	63	6	7	733	1,9
4 rom	526	494	21	3	8	1321	2,5
5 rom	305	283	19	2	1	805	2,6
6 rom	184	173	9	-	2	569	3,1
7 rom	67	66	1	-	-	196	2,9
8 rom	43	39	3	-	1	139	3,2
9 rom eller flere	48	46	2	-	-	186	3,9

Tabell 13. Boliger, rom og bosatte, etter hustype. 3. november 1990

	I alt	Frittliggende enebolig eller våningshus tilknyttet gårdsdrift	Hus i kjede, rekkehus, terrassehus, vertikaldelt tomannsbolig	Horisontaldelt tomannsbolig eller annet boligbygg med mindre enn 3 etasjer	Blokk, leiegård e.l.	Forretningsbygg, bygg for felleshusholdning e.l.
Boliger i alt	1837	1601	112	74	26	24
Bosatte i alt	4357	3882	206	162	50	57
Bosatte pr. bolig	2,4	2,4	1,8	2,2	1,9	2,4
Rom i alt	7610	6874	319	267	66	84
Rom pr. bolig	4,1	4,3	2,8	3,6	2,5	3,5

Tabell 14. Boliger etter eieform og areal<sup>1</sup>. Rom og bosatte, etter eieform. 3. november 1990

	I alt	Boligen eies			Boligen leies			
		I alt	Privat	Gjennom borettslag e.l.	I alt	Som tjenestebolig	For et avgrenset tidsrom	På andre vilkår
Boliger i alt	1837	1461	1373	88	376	51	59	266
Under 50 m <sup>2</sup>	116	47	45	2	69	5	15	49
50 - 59 m <sup>2</sup>	132	75	69	6	57	10	2	45
60 - 79 m <sup>2</sup>	330	244	221	23	86	11	21	54
80 - 99 m <sup>2</sup>	473	398	372	26	75	8	12	55
100 - 129 m <sup>2</sup>	424	372	346	26	52	9	4	39
130 - 149 m <sup>2</sup>	150	136	133	3	14	4	2	8
150 - 199 m <sup>2</sup>	131	116	115	1	15	2	2	11
200 m <sup>2</sup> eller mer	81	73	72	1	8	2	1	5
Bosatte i alt	4357	3631	3439	192	726	133	137	456
Bosatte pr. bolig	2,4	2,5	2,5	2,2	1,9	2,6	2,3	1,7
Rom i alt	7610	6392	6066	326	1218	181	173	864
Rom pr. bolig	4,1	4,4	4,4	3,7	3,2	3,5	2,9	3,2

<sup>1</sup> Medregnet kjøkken, gang, bad o.l.

Tabell 15. Boliger etter tallet på rom og tallet på bosatte. 3. november 1990

Tallet på bosatte	I alt	Tallet på rom								
		1	2	3	4	5	6	7	8	9 eller flere
I alt	1837	85	190	389	526	305	184	67	43	48
1	576	70	116	168	119	63	21	9	5	5
2	579	9	53	148	183	106	50	20	7	3
3	274	4	13	34	103	48	36	15	11	10
4	275	2	4	30	90	59	49	15	13	13
5	106	-	2	7	23	25	24	7	7	11
6	19	-	1	2	5	3	4	-	-	4
7	7	-	1	-	2	1	-	1	-	2
8	1	-	-	-	1	-	-	-	-	-
9	-	-	-	-	-	-	-	-	-	-
10 eller flere	-	-	-	-	-	-	-	-	-	-

Tabell 16. Boliger etter husets byggeår og hustype/eieform/oppvarmingskilde. Bosatte og rom, etter husets byggeår. 3. november 1990

	I alt	Husets byggeår								
		-1900	1901-1920	1921-1940	1941-1945	1946-1960	1961-1970	1971-1980	1981-1990	
Boliger i alt	1837	148	130	251	28	491	222	389	178	
<b>Hustype</b>										
Frittliggende enebolig eller våningshus tilknyttet gårdsdrift	1601	136	110	220	27	430	204	321	153	
Hus i kjede, rekkehus, terrassehus eller vertikaldelt tomannsbolig	112	2	1	9	-	14	8	61	17	
Horisontaldelt tomannsbolig eller annet boligbygg med mindre enn 3 etasjer	74	6	10	14	-	27	7	7	3	
Blokk, leiegård eller annet boligbygg med 3 etasjer eller mer	26	2	5	4	1	13	-	-	1	
Forretningsbygg, pensjonat, aldershjem, militærforlegning eller annet bygg for felleshusholdning	24	2	4	4	-	7	3	-	4	
<b>Eie-/leieform</b>										
Eies i alt	1461	102	89	187	21	396	193	326	147	
Privat	1373	98	85	179	20	386	186	278	141	
Gjennom borettslag eller boligaksjeselskap	88	4	4	8	1	10	7	48	6	
Leies i alt	376	46	41	64	7	95	29	63	31	
Som tjenestebolig	51	4	9	12	1	9	7	6	3	
For et avgrenset tidsrom	59	6	9	9	1	18	4	7	5	
På andre vilkår	266	36	23	43	5	68	18	50	23	
<b>Oppvarmingskilde</b>										
En kilde, i alt	620	48	48	82	9	215	80	87	51	
Sentralvarme	143	6	3	17	1	70	18	25	3	
Elektriske ovner, varmekabler e.l.	98	5	6	13	2	23	6	22	21	
Ovner for flytende brensel	48	1	3	11	2	16	12	3	-	
Ovner for fast brensel	331	36	36	41	4	106	44	37	27	
To eller flere kilder, i alt	1217	100	82	169	19	276	142	302	127	
Elektriske ovner og ovner for fast brensel	670	47	39	96	10	115	60	197	106	
Elektriske ovner og ovner for flytende brensel	66	1	4	5	1	10	15	28	2	
Ovner for fast og flytende brensel	95	7	13	18	2	39	8	6	2	
Sentralvarme og én eller flere andre kilder	126	19	5	11	1	42	20	21	7	
Andre kombinasjoner	260	26	21	39	5	70	39	50	10	
Bosatte i alt	4357	336	265	521	53	1006	519	1120	537	
Bosatte pr. bolig	2,4	2,3	2,0	2,1	1,9	2,0	2,3	2,9	3,0	
Rom i alt	7610	687	512	957	100	1970	907	1703	774	
Rom pr. bolig	4,1	4,6	3,9	3,8	3,6	4,0	4,1	4,4	4,3	

Tabell 17. Boliger og bosatte. Sanitærutstyr, størrelse og tilgjengelighet. 3. november 1990

	I alt	Sanitærutstyr			
		Med WC		Uten WC	
		Med bad	Uten bad	Med bad	Uten bad
I alt .....	1837	1669	32	33	103
<b>Tallet på rom på 6 m<sup>2</sup> eller mer</b>					
(kjøkken, gang, bad o.l. er <i>ikke</i> medregnet)					
1 rom .....	85	60	-	4	21
Med kjøkken 6 m <sup>2</sup> eller større .....	40	26	-	4	10
Med kjøkken mindre enn 6 m <sup>2</sup> .....	37	31	-	-	6
Uten kjøkken .....	8	3	-	-	5
2 rom .....	190	149	7	4	30
Med kjøkken 6 m <sup>2</sup> eller større .....	156	121	6	4	25
Med kjøkken mindre enn 6 m <sup>2</sup> .....	32	27	1	-	4
Uten kjøkken .....	2	1	-	-	1
3 rom .....	389	342	9	10	28
4 rom .....	526	492	8	11	15
5 rom .....	305	293	4	1	7
6 rom .....	184	178	2	3	1
7 rom .....	67	67	-	-	-
8 rom .....	43	42	1	-	-
9 rom eller flere .....	48	46	1	-	1
<b>Etasjeplassering. Heis</b>					
Boliger med beboelsesrom i					
én etasje i alt .....	1145	1019	20	25	81
Kjelleretasje .....	24	21	-	-	3
Underetasje .....	45	36	-	1	8
1. etasje .....	965	870	15	22	58
2. etasje .....	99	82	4	2	11
3. etasje .....	9	8	-	-	1
4. etasje .....	3	2	1	-	-
I hus med heis .....	-	-	-	-	-
I hus uten heis .....	3	2	1	-	-
5. etasje eller høyere .....	-	-	-	-	-
I hus med heis .....	-	-	-	-	-
I hus uten heis .....	-	-	-	-	-
flere etasjer i alt .....	692	650	12	8	22
1. etasje og underetasje/kjeller .....	176	175	1	-	-
1. og 2. etasje .....	469	431	10	7	21
1. og 2. etasje og underetasje/kjeller .....	38	35	1	1	1
1., 2. og 3. etasje .....	4	4	-	-	-
Andre etasjekombinasjoner .....	5	5	-	-	-
Bosatte i alt .....	4357	4060	53	56	188
Bosatte pr. bolig .....	2,4	2,4	1,7	1,7	1,8
Rom i alt .....	7610	7104	122	109	275
Rom pr. bolig .....	4,1	4,3	3,8	3,3	2,7

Tabell 18. Boliger etter standardindikatorer. Bosatte etter alder og standardindikatorer. 3. november 1990

	Boliger	Bosatte									
		I alt	0-19	20-29	30-39	40-49	50-59	60-69	70-79	80-89	90-
I alt	1837	4357	976	520	530	581	434	620	498	179	19
<b>Hustype</b>											
Frittliggende enebolig eller våningshus tilknyttet gårdsdrift	1601	3882	862	446	474	530	398	577	435	147	13
Småhus	186	368	91	46	46	41	23	33	53	29	6
Blokk, leiegård, forretningsbygg, bygg for felleshusholdning e.l.	50	107	23	28	10	10	13	10	10	3	-
<b>Tallet på rom. Kjøkken</b>											
1 - 2 rom	275	408	41	65	38	34	28	59	83	51	9
Med kjøkken	265	398	41	65	37	32	28	56	81	49	9
Uten kjøkken	10	10	-	-	1	2	-	3	2	2	-
3 - 4 rom	915	2054	406	232	244	256	230	325	280	75	6
5 rom eller flere	647	1895	529	223	248	291	176	236	135	53	4
<b>Byggeår</b>											
- 1900	148	336	70	44	49	41	15	43	55	18	1
1901 - 1960	900	1845	294	221	166	166	200	356	321	110	11
1961 - 1990	789	2176	612	255	315	374	219	221	122	51	7
<b>Oppvarmingskilder</b>											
Én kilde, i alt	620	1322	235	171	122	152	143	231	188	71	9
Sentralvarme, elektriske ovner, varmekabler e.l.	241	496	80	69	43	68	49	82	71	30	4
Ovner for flytende brensel	48	88	6	10	7	9	18	13	15	10	-
Ovner for fast brensel	331	738	149	92	72	75	76	136	102	31	5
To eller flere kilder, i alt	1217	3035	741	349	408	429	291	389	310	108	10
Elektriske ovner og ovner for fast brensel	670	1778	513	197	292	272	144	164	139	52	5
Elektriske ovner og ovner for flytende brensel	66	143	24	17	16	23	17	25	16	5	-
Ovner for fast og flytende brensel	95	176	15	21	9	14	21	46	28	19	3
Sentralvarme og én eller flere andre kilder	126	349	83	47	33	52	47	44	34	9	-
Andre kombinasjoner	260	589	106	67	58	68	62	110	93	23	2
<b>Sanitærforhold</b>											
Har både bad og WC	1669	4060	932	487	509	535	406	573	441	162	15
Har WC, men ikke bad	32	53	6	4	4	8	8	9	10	3	1
Har bad, men ikke WC	33	56	10	4	3	10	8	9	8	3	1
Har verken bad eller WC	103	188	28	25	14	28	12	29	39	11	2
<b>Etasjeplassering. Heis</b>											
Boliger med beboelsesrom i én etasje i alt	1145	2530	505	299	277	354	266	377	327	112	13
1. etasje, kjelleretasje eller underetasje	1034	2296	454	251	250	331	244	352	298	103	13
2. etasje eller høyere	111	234	51	48	27	23	22	25	29	9	-
I hus med heis	2	2	-	-	-	-	-	-	1	1	-
I hus uten heis	109	232	51	48	27	23	22	25	28	8	-
Boliger med beboelsesrom i flere etasjer	692	1827	471	221	253	227	168	243	171	67	6
<b>Plan i boligen</b>											
Boliger med kjøkken, bad, WC og minst ett beboelsesrom på ett plan	1541	3756	866	450	473	512	376	521	396	147	15
<b>Eie-/leieform</b>											
Eies i alt	1461	3631	820	391	429	503	391	547	419	120	11
Privat	1373	3439	779	369	407	474	375	523	390	112	10
Gjennom borettslag e.l.	88	192	41	22	22	29	16	24	29	8	1
Leies	376	726	156	129	101	78	43	73	79	59	8
<b>Tallet på bosatte</b>											
1	576	576	12	33	42	44	36	123	173	99	14
2	579	1158	33	87	48	94	195	364	266	67	4
3	274	822	169	151	121	122	118	93	40	7	1
4	275	1100	421	167	212	205	56	30	8	1	-
5	106	530	250	62	83	93	25	6	7	4	-
6 eller flere	27	171	91	20	24	23	4	4	4	1	-



Tabell 19. Husholdninger, familier og personer, etter type husholdning<sup>1</sup>. Husholdninger etter type husholdning<sup>1</sup> og tallet på familier i husholdningen/yrkesaktivitet i husholdningen/eieform/tallet på rom i boligen og kjøkken. 3.november 1990

	I alt	En- person- hus- hold- ninger	Flerpersonhusholdninger uten barn			Flerpersonhusholdninger med barn			
			I alt	2 per- soner	3 per- soner eller flere	I alt	1 barn	2 barn	3 barn eller flere
Personer i alt .....	4357	576	1886	1100	786	1895	725	766	404
Familier i alt .....	2079	576	912	627	285	591	287	218	86
Husholdninger i alt .....	1837	576	779	550	229	482	218	187	77
<b>Tallet på familier i husholdningen</b>									
1 familie .....	1611	576	651	473	178	384	154	161	69
2 familier .....	210	-	123	77	46	87	59	21	7
3 familier .....	16	-	5	-	5	11	5	5	1
4 familier eller flere .....	-	-	-	-	-	-	-	-	-
<b>Yrkesaktivitet. Tallet på yrkesaktive i uka</b>									
Husholdning uten yrkesaktive ....	791	440	316	293	23	35	22	9	4
Husholdning med 1 yrkesaktiv ....	501	136	202	151	51	163	73	58	32
Heltid <sup>2</sup> .....	414	113	162	118	44	139	63	48	28
Deltid .....	87	23	40	33	7	24	10	10	4
Husholdning med 2 yrkesaktive ....	447	-	200	106	94	247	99	110	38
Begge på heltid .....	244	-	126	68	58	118	57	46	15
En på heltid .....	189	-	66	34	32	123	38	62	23
Ingen på heltid .....	14	-	8	4	4	6	4	2	-
Husholdning med 3 yrkesaktive ....	77	-	45	-	45	32	21	8	3
Alle på heltid .....	30	-	16	-	16	14	8	5	1
To på heltid .....	40	-	25	-	25	15	11	2	2
En på heltid .....	6	-	4	-	4	2	1	1	-
Ingen på heltid .....	1	-	-	-	-	1	1	-	-
Husholdning med 4 yrkesaktive og over .....	21	-	16	-	16	5	3	2	-
<b>Eie-/leieform</b>									
Eies i alt .....	1461	380	688	481	207	393	162	163	68
Privat .....	1373	354	647	448	199	372	152	155	65
Gjennom borettslag e.l. ....	88	26	41	33	8	21	10	8	3
Leies i alt .....	376	196	91	69	22	89	56	24	9
Som tjenestebolig .....	51	15	16	10	6	20	12	4	4
For et avgrenset tidsrom .....	59	22	16	12	4	21	14	4	3
På andre vilkår .....	266	159	59	47	12	48	30	16	2
<b>Tallet på rom. Kjøkken</b>									
1 rom .....	85	70	10	7	3	5	5	-	-
Med kjøkken 6 m <sup>2</sup> eller større ...	40	30	5	4	1	5	5	-	-
Med kjøkken mindre enn 6 m <sup>2</sup> ..	37	32	5	3	2	-	-	-	-
Uten kjøkken .....	8	8	-	-	-	-	-	-	-
2 rom .....	190	116	57	49	8	17	13	3	1
Med kjøkken 6 m <sup>2</sup> eller større ...	156	93	51	43	8	12	8	3	1
Med kjøkken mindre enn 6 m <sup>2</sup> ..	32	21	6	6	-	5	5	-	-
Uten kjøkken .....	2	2	-	-	-	-	-	-	-
3 rom .....	389	168	157	136	21	64	33	24	7
4 rom .....	526	119	255	178	77	152	75	56	21
5 rom .....	305	63	150	104	46	92	35	40	17
6 rom .....	184	21	86	47	39	77	32	34	11
7 rom .....	67	9	34	20	14	24	11	8	5
8 rom .....	43	5	14	6	8	24	8	10	6
9 rom eller flere .....	48	5	16	3	13	27	6	12	9

<sup>1</sup> I denne tabellen er barn (ugifte hjemmeboende) 18 år og over holdt utenfor ved grupperingen av husholdninger etter type. Husholdninger som har barn bare i alderen 18 år og over, er derfor regnet som flerpersonhusholdninger uten barn. <sup>2</sup> Heltid er *samlet* avtalt/vanlig arbeidstid på 30 timer eller mer i uka (alle arbeidsforhold).

Tabell 20. Husholdninger, familier og personer, etter husholdningsstørrelse/type husholdning. Absolutte tall og prosent. 3. november 1990

	Absolutte tall			Prosent		
	Personer	Familier	Husholdninger	Personer	Familier	Husholdninger
I alt .....	4357	2079	1837	100,0	100,0	100,0
<b>Husholdningsstørrelse</b>						
1 person .....	576	576	576	13,2	27,7	31,4
2 personer .....	1158	656	579	26,6	31,6	31,5
3 personer .....	822	350	274	18,9	16,8	14,9
4 personer .....	1100	318	275	25,2	15,3	15,0
5 personer eller flere .....	701	179	133	16,1	8,6	7,2
<b>Husholdningstype</b>						
Énpersonhusholdninger .....	576	576	576	13,2	27,7	31,4
<b>Alder</b>						
- 24 .....	21	21	21	0,5	1,0	1,1
25 - 34 .....	48	48	48	1,1	2,3	2,6
35 - 44 .....	39	39	39	0,9	1,9	2,1
45 - 69 .....	182	182	182	4,2	8,8	9,9
70 - 79 .....	173	173	173	4,0	8,3	9,4
80 - 84 .....	61	61	61	1,4	2,9	3,3
85 - 89 .....	38	38	38	0,9	1,8	2,1
90 - .....	14	14	14	0,3	0,7	0,8
Flerpersonhusholdninger uten barn <sup>1</sup> .....	1886	912	779	43,3	43,9	42,4
<b>Alder eldste person</b>						
- 24 .....	14	13	7	0,3	0,6	0,4
25 - 34 .....	45	38	22	1,0	1,8	1,2
35 - 44 .....	100	51	39	2,3	2,5	2,1
45 - 69 .....	1123	494	444	25,8	23,8	24,2
70 - 79 .....	440	225	195	10,1	10,8	10,6
80 - 84 .....	111	61	51	2,5	2,9	2,8
85 - 89 .....	42	23	16	1,0	1,1	0,9
90 - .....	11	7	5	0,3	0,3	0,3
Flerpersonhusholdninger med barn <sup>1</sup> .....	1895	591	482	43,5	28,4	26,2
<b>Alder yngste barn</b>						
0 - 6 .....	852	268	211	19,6	12,9	11,5
7 - 15 .....	835	264	214	19,2	12,7	11,6
16 - 17 .....	208	59	57	4,8	2,8	3,1
<b>Tallet på barn i husholdningen</b>						
1 barn .....	725	287	218	16,6	13,8	11,9
2 barn .....	766	218	187	17,6	10,5	10,2
3 barn .....	305	66	61	7,0	3,2	3,3
4 barn eller flere .....	99	20	16	2,3	1,0	0,9

<sup>1</sup> I denne tabellen er barn (ugifte hjemmeboende) 18 år og over holdt utenfor ved grupperingen av husholdninger etter type. Husholdninger som har barn bare i alderen 18 år og over, er derfor regnet som flerpersonhusholdninger uten barn.

Tabell 21. Husholdninger etter type husholdning<sup>1</sup> og disponering av personbil/avfallssortering.  
3. november 1990

	I alt	Hushold- ninger med barn	Husholdninger uten barn					
			I alt	Alder eldste person				
				-24	25-44	45-69	70-79	80-
I alt .....	1837	482	1355	28	148	626	368	185
<b>Disponering av personbil</b>								
1 bil .....	937	277	660	15	78	324	183	60
2 biler .....	358	159	199	6	26	137	25	5
3 biler eller flere .....	58	17	41	1	7	28	3	2
Husholdningen disponerer ikke bil ...	484	29	455	6	37	137	157	118
<b>Avfallssortering (kildesortering)</b>								
Husholdningen sorterer avfall, i alt ...	640	201	439	5	37	216	128	53
Papir <sup>2</sup> .....	312	96	216	2	16	105	67	26
Glass <sup>2</sup> .....	315	98	217	4	17	114	58	24
Batterier <sup>2</sup> .....	451	147	304	3	26	159	83	33
Maling, lakk, olje e.l. <sup>2</sup> .....	75	24	51	-	6	29	11	5
Annet avfall <sup>2</sup> .....	219	52	167	1	10	86	49	21
Husholdningen sorterer ikke avfall ...	1197	281	916	23	111	410	240	132

<sup>1</sup> I denne tabellen er barn (ugifte hjemmeboende) 18 år og over holdt utenfor ved grupperingen av husholdninger etter type. Husholdninger som har barn bare i alderen 18 år og over, er derfor regnet som husholdninger uten barn. <sup>2</sup> Noen husholdninger sorterer flere typer avfall. Derfor blir summen av husholdninger etter avfallstype større enn tallet på husholdninger som sorterer avfall i alt.

Tabell 22. Familier i privathusholdninger etter familietype. Personer etter alder og familietype.  
3. november 1990

Alder	I alt	Enslig	Ektepar uten ugifte barn	Ektepar med ugifte barn	Mor med barn	Far med barn
<b>Familier</b>						
I alt .....	2079	878	451	514	202	34
<b>Personer</b>						
I alt .....	4357	878	902	1996	499	82
0 - 4 .....	185	2	-	127	55	1
5 - 9 .....	243	4	-	180	55	4
10 - 14 .....	229	3	-	165	53	8
15 - 19 .....	319	12	-	244	54	9
20 - 24 .....	299	47	7	175	52	18
25 - 29 .....	221	61	10	104	39	7
30 - 34 .....	264	58	3	157	44	2
35 - 39 .....	266	42	6	177	36	5
40 - 44 .....	345	52	30	231	25	7
45 - 49 .....	236	42	33	133	22	6
50 - 54 .....	217	29	60	106	16	6
55 - 59 .....	217	24	114	69	7	3
60 - 64 .....	309	71	167	55	16	-
65 - 69 .....	311	89	172	44	4	2
70 - 74 .....	299	110	153	24	9	3
75 - 79 .....	199	100	91	3	5	-
80 - 84 .....	125	71	45	2	6	1
85 - 89 .....	54	45	8	-	1	-
90 - .....	19	16	3	-	-	-

Tabell 23. Hovedtall for par og personer i par. 3. november 1990

	I alt	Gifte			Samboende		
		I alt	Uten barn <sup>1</sup>	Med barn <sup>1</sup>	I alt	Uten barn <sup>1</sup>	Med barn <sup>1</sup>
<b>Par</b>							
I alt	.....						
<b>Tallet på barn i husholdningen<sup>1</sup></b>							
0	.....						
1	.....						
2	.....						
3	.....						
4	.....						
5 og over	.....						
<b>Parets yrkesaktivitet i uka</b>							
<b>27. oktober - 2. november 1990</b>							
Ingen yrkesaktiv	.....						
En yrkesaktiv	.....						
Begge yrkesaktive	.....						
<b>Personer</b>							
I alt	.....						
<b>Alder</b>							
0 - 19	.....						
20 - 29	.....						
30 - 39	.....						
40 - 49	.....						
50 - 59	.....						
60 - 69	.....						
70 -	.....						
<b>Høyeste utdanning</b>							
Barne- og ungdomsskolenivå	.....						
Gymnasnivå	.....						
Universitets- og høgskolenivå	.....						
Uoppgitt, ingen utdanning eller utdanning på førskolenivå	.....						

Tallene i denne tabellen er ikke ferdige. Tabellen vil bli utarbeidet seinere, og kan fås ved å vende seg til Statistisk sentralbyrå, Folketellingskontoret.

<sup>1</sup> I denne tabellen er barn (ugifte hjemmeboende) 18 år og over holdt utenfor ved grupperingen av par. Par som har barn bare i alderen 18 år og over, er derfor regnet som par uten barn.

Tabell 24. Barn 0-17 år etter alder, familietype og mors/fars yrkesaktivitet i uka 27. oktober - 2. november 1990

Alder	I alt	Ektepar med barn			Mor med barn		Far med barn	
		Ingen av foreldrene yrkesaktive	En av foreldrene yrkesaktiv	Begge foreldrene yrkesaktive	Mor ikke yrkesaktiv	Mor yrkesaktiv	Far ikke yrkesaktiv	Far yrkesaktiv
I alt <sup>1</sup>	837	14	202	406	87	110	3	15
0	29	-	6	11	9	3	-	-
1	41	-	14	13	7	7	-	-
2	39	-	14	14	4	7	-	-
3	29	-	4	14	5	6	-	-
4	45	2	10	25	5	2	-	1
5	48	1	13	18	7	8	-	1
6	53	1	15	27	5	4	-	1
7	50	2	9	29	4	6	-	-
8	43	-	9	23	6	4	-	1
9	45	2	15	16	6	5	1	-
10	50	-	12	24	5	7	1	1
11	41	-	8	23	2	6	-	2
12	35	1	8	17	5	4	-	-
13	51	1	11	29	1	9	-	-
14	49	1	8	22	5	9	-	4
15	68	1	13	38	4	9	1	2
16	60	-	16	28	5	9	-	2
17	61	2	17	35	2	5	-	-

<sup>1</sup> Barn 0-17 år i alt er ikke det samme som personer 0-17 år i alt. Se tekstdelen, pkt. 4.1.

Tabell 25. Personer 67 år og over. Alder, tallet på personer i husholdningen, husholdningstype og indikatorer for boligstandard. 3. november 1990

	I alt	67 - 69 år		70 - 79 år		80 - 89 år		90 år og over		
		Bor alene	Bor med flere	Bor alene	Bor med flere	Bor alene	Bor med flere	Bor alene	Bor med flere	
I alt .....	944	55	141	173	336	99	111	14	15	
I felleshusholdning .....	52	-	-	-	11	-	31	-	10	
I privathusholdning i alt .....	892	55	141	173	325	99	80	14	5	
<b>Hustype</b>										
Frittliggende enebolig eller våningshus tilknyttet gårdsdrift .....	775	49	131	141	294	74	73	9	4	
Småhus .....	100	5	7	25	28	23	6	5	1	
Blokk, leiegård, forretningsbygg, bygg for felleshusholdning e.l. ....	17	1	3	7	3	2	1	-	-	
<b>Tallet på rom. Kjøkken</b>										
1 - 2 rom .....	168	14	11	52	31	39	12	8	1	
Med kjøkken .....	163	13	11	50	31	37	12	8	1	
Uten kjøkken .....	5	1	-	2	-	2	-	-	-	
3 - 4 rom .....	467	27	79	95	185	42	33	4	2	
5 rom eller flere .....	257	14	51	26	109	18	35	2	2	
<b>Byggeår</b>										
- 1900 .....	87	5	8	23	32	9	9	-	1	
1901 - 1960 .....	565	38	85	106	215	59	51	7	4	
1961 - 1990 .....	240	12	48	44	78	31	20	7	-	
<b>Oppvarmingskilder</b>										
En kilde, i alt .....	338	25	45	69	119	44	27	8	1	
Sentralvarme, elektriske ovner, varmekabler e.l. ....	128	7	16	28	43	18	12	4	-	
Ovner for flytende brensel .....	27	1	1	9	6	8	2	-	-	
Ovner for fast brensel .....	183	17	28	32	70	18	13	4	1	
To eller flere kilder, i alt .....	554	30	96	104	206	55	53	6	4	
Sentralvarme og én eller flere andre kilder .....	58	1	14	6	28	5	4	-	-	
Andre kombinasjoner .....	496	29	82	98	178	50	49	6	4	
<b>Sanitærforhold</b>										
Har både bad og WC .....	795	47	130	142	299	86	76	10	5	
Har WC, men ikke bad .....	17	1	2	4	6	1	2	1	-	
Har bad, men ikke WC .....	17	2	3	7	1	3	-	1	-	
Har verken bad eller WC .....	63	5	6	20	19	9	2	2	-	
<b>Etasjeplassering. Heis</b>										
Boliger med beboelsesrom i én etasje i alt .....	573	33	88	127	200	65	47	11	2	
1. etasje, kjelleretasje eller underetasje .....	525	27	84	113	185	59	44	11	2	
2. etasje eller høyere .....	48	6	4	14	15	6	3	-	-	
I hus med heis .....	2	-	-	1	-	1	-	-	-	
I hus uten heis .....	46	6	4	13	15	5	3	-	-	
Boliger med beboelsesrom i flere etasjer .....	319	22	53	46	125	34	33	3	3	
<b>Plan i boligen</b>										
Boliger med kjøkken, bad, WC og minst ett beboelsesrom på ett plan ..	718	43	117	126	270	78	69	10	5	
<b>Eie-/leieform</b>										
Eies i alt .....	726	42	134	124	295	52	68	7	4	
Privat .....	683	40	131	116	274	50	62	7	3	
Gjennom borettslag e.l. ....	43	2	3	8	21	2	6	-	1	
Leies .....	166	13	7	49	30	47	12	7	1	

Tabell 26. Folkemengde etter alder, kjønn og type bostedsstrøk/grunnkrets. 3. november 1990

	I alt	Alder										
		0-6	7-15	16-19	20-24	25-29	30-49	50-59	60-66	67-69	70-79	80-
Kommunen	4411	288	437	251	299	221	1111	435	425	196	509	239
Menn	2164	141	214	125	155	125	562	208	201	95	246	92
Kvinner	2247	147	223	126	144	96	549	227	224	101	263	147
<b>Type bostedsstrøk og kjønn</b>												
<b>Tettsteder</b>												
Tettbygde strøk	1993	151	222	122	136	92	521	193	189	84	195	88
Menn	949	72	113	61	74	51	249	84	87	40	88	30
Kvinner	1044	79	109	61	62	41	272	109	102	44	107	58
1141 Rena	1993	151	222	122	136	92	521	193	189	84	195	88
Menn	949	72	113	61	74	51	249	84	87	40	88	30
Kvinner	1044	79	109	61	62	41	272	109	102	44	107	58
Spredtbygde strøk	2406	136	215	129	161	127	588	241	233	112	313	151
Menn	1210	69	101	64	80	73	311	124	113	55	158	62
Kvinner	1196	67	114	65	81	54	277	117	120	57	155	89
Uoppgitt	12	1	-	-	2	2	2	1	3	-	1	-
<b>Delområde, grunnkrets og kjønn</b>												
01 Rena	2610	192	268	153	181	124	682	257	248	103	283	119
Menn	1267	93	139	75	91	69	336	122	115	51	133	43
Kvinner	1343	99	129	78	90	55	346	135	133	52	150	76
0101 Vestre Åbu	44	4	3	1	5	2	12	6	3	2	4	2
Menn	18	1	2	-	-	1	5	4	2	-	3	-
Kvinner	26	3	1	1	5	1	7	2	1	2	1	2
0102 Åsta	113	11	8	4	6	11	27	13	12	3	13	5
Menn	65	8	6	2	2	5	16	7	6	3	9	1
Kvinner	48	3	2	2	4	6	11	6	6	-	4	4
0103 Øvre Åsbygda	230	16	24	9	14	12	62	17	20	7	35	14
Menn	109	5	11	3	7	8	31	11	10	2	16	5
Kvinner	121	11	13	6	7	4	31	6	10	5	19	9
0104 Korperud	57	3	8	1	4	3	12	9	6	3	4	4
Menn	30	1	4	1	2	2	6	6	3	2	2	1
Kvinner	27	2	4	-	2	1	6	3	3	1	2	3
0105 Bekkelaget	120	3	5	8	14	8	20	17	17	3	19	6
Menn	56	2	2	2	8	4	9	6	9	2	9	3
Kvinner	64	1	3	6	6	4	11	11	8	1	10	3
0106 Tallmoen	405	49	61	30	24	15	142	27	27	8	16	6
Menn	205	25	33	13	17	6	71	11	14	5	7	3
Kvinner	200	24	28	17	7	9	71	16	13	3	9	3
0107 Rogstadmoen	166	7	17	14	11	3	53	18	15	5	19	4
Menn	83	4	10	8	5	2	27	9	5	4	7	2
Kvinner	83	3	7	6	6	1	26	9	10	1	12	2
0108 Arnestad	109	5	8	3	4	5	24	9	21	8	16	6
Menn	55	3	3	1	2	2	13	4	9	2	10	6
Kvinner	54	2	5	2	2	3	11	5	12	6	6	-
0109 Grinihagen	92	3	9	8	5	4	17	10	13	6	11	6
Menn	43	1	5	4	2	3	7	6	6	4	4	1
Kvinner	49	2	4	4	3	1	10	4	7	2	7	5
0110 Søndre Kirkeberget	446	31	42	29	27	22	101	49	50	21	61	13
Menn	220	17	22	16	16	12	49	21	20	6	34	7
Kvinner	226	14	20	13	11	10	52	28	30	15	27	6
0111 Rena	312	24	36	13	26	21	58	19	21	8	46	40
Menn	124	7	18	5	9	14	27	6	9	4	16	9
Kvinner	188	17	18	8	17	7	31	13	12	4	30	31
0112 Nordre Kirkeberget	375	21	34	31	33	14	109	55	29	20	24	5
Menn	183	8	15	18	19	9	50	26	16	10	11	1
Kvinner	192	13	19	13	14	5	59	29	13	10	13	4
0113 Lappland	111	11	12	2	7	1	33	5	13	7	14	6
Menn	57	8	8	2	2	-	16	3	5	5	5	3
Kvinner	54	3	4	-	5	1	17	2	8	2	9	3
0114 Hovdmoen	30	4	1	-	1	3	12	3	1	2	1	2
Menn	19	3	-	-	-	1	9	2	1	2	-	1
Kvinner	11	1	1	-	1	2	3	1	-	-	1	1

Tabell 26 (forts.). Folkemengde etter alder, kjønn og type bostedsstrøk/grunnkrets. 3. november 1990

	I alt	Alder										
		-6	7-15	16-19	20-24	25-29	30-49	50-59	60-66	67-69	70-79	80-
<b>Grunnkrets og kjønn (forts.)</b>												
02 Deset	1173	67	114	60	75	66	289	101	113	60	154	74
Menn	576	33	50	33	38	36	146	51	58	25	75	31
Kvinner	597	34	64	27	37	30	143	50	55	35	79	43
0201 Østre Åbu	312	18	31	15	24	23	88	22	30	10	34	17
Menn	149	9	10	9	11	14	44	12	15	4	12	9
Kvinner	163	9	21	6	13	9	44	10	15	6	22	8
0202 Pilgrimen	73	4	6	1	5	6	14	11	8	7	7	4
Menn	34	2	5	-	2	3	7	5	3	4	3	-
Kvinner	39	2	1	1	3	3	7	6	5	3	4	4
0203 Hagedalen	202	12	20	11	11	11	54	18	19	15	26	5
Menn	96	4	10	3	6	6	32	4	10	5	15	1
Kvinner	106	8	10	8	5	5	22	14	9	10	11	4
0204 Kilde	102	7	16	5	5	4	36	8	10	2	4	5
Menn	49	5	4	2	4	3	17	3	6	1	2	2
Kvinner	53	2	12	3	1	1	19	5	4	1	2	3
0205 Øgle-Viken	150	5	11	13	17	7	33	14	12	9	16	13
Menn	85	3	8	8	10	5	16	10	5	2	10	8
Kvinner	65	2	3	5	7	2	17	4	7	7	6	5
0206 Blikkberget	33	3	3	-	-	3	8	1	2	1	10	2
Menn	14	1	1	-	-	-	5	-	1	-	5	1
Kvinner	19	2	2	-	-	3	3	1	1	1	5	1
0207 Ulvåa	62	4	6	-	-	4	14	2	7	7	12	6
Menn	29	2	2	-	-	2	7	1	4	4	5	2
Kvinner	33	2	4	-	-	2	7	1	3	3	7	4
0208 Rød	51	2	4	4	4	1	11	7	7	2	6	3
Menn	28	1	2	3	2	1	4	5	5	2	1	2
Kvinner	23	1	2	1	2	-	7	2	2	-	5	1
0209 Deset	155	11	15	11	7	5	28	13	11	4	32	18
Menn	77	5	7	8	3	1	14	8	6	2	17	6
Kvinner	78	6	8	3	4	4	14	5	5	2	15	12
0210 Løset	33	1	2	-	2	2	3	5	7	3	7	1
Menn	15	1	1	-	-	1	-	3	3	1	5	-
Kvinner	18	-	1	-	2	1	3	2	4	2	2	1
03 N. Osen	616	28	55	38	41	29	138	76	61	33	71	46
Menn	316	15	25	17	25	19	78	35	27	19	38	18
Kvinner	300	13	30	21	16	10	60	41	34	14	33	28
0301 Valmen	70	1	5	1	3	2	11	14	12	4	10	7
Menn	33	-	2	1	3	1	6	5	6	2	5	2
Kvinner	37	1	3	-	-	1	5	9	6	2	5	5
0302 Slemdalen	115	5	9	11	9	4	27	17	8	5	12	8
Menn	57	3	3	4	7	2	16	9	2	2	6	3
Kvinner	58	2	6	7	2	2	11	8	6	3	6	5
0303 Osdalen	100	5	13	6	1	3	29	8	10	6	12	7
Menn	51	4	2	3	-	3	19	4	3	6	4	3
Kvinner	49	1	11	3	1	-	10	4	7	-	8	4
0304 Vika	139	2	8	5	11	9	24	22	16	14	20	8
Menn	76	1	5	2	4	6	13	11	9	7	14	4
Kvinner	63	1	3	3	7	3	11	11	7	7	6	4
0305 Osnestet	192	15	20	15	17	11	47	15	15	4	17	16
Menn	99	7	13	7	11	7	24	6	7	2	9	6
Kvinner	93	8	7	8	6	4	23	9	8	2	8	10
Uoppgitt	12	1	-	-	2	2	2	1	3	-	1	-

Tabell 27. Yrkesaktive 16 år og over, etter næring, kjønn og type bostedsstrøk/grunnkrets. 3. november 1989 - 2. november 1990

	I alt	Jordbruk, skogbruk, fiske og fangst	Oljeutvinning og bergverksdrift	Industri	Kraft- og vannforsyning	Bygge- og anleggsvirksomhet	Varehandel, hotell- og restaurantervirksomhet	Transport, lagring, post- og telekommunikasjoner	Bank-, finans- og forsikringsvirksomhet, eiendomsdrift og forretningsmessig tjenesteyting	Offentlig, sosial og privat tjenesteyting
Kommunen	2035	267	2	417	39	188	291	137	69	625
Menn	1142	202	2	336	33	172	94	92	34	177
Kvinner	893	65	-	81	6	16	197	45	35	448
<b>Type bostedsstrøk og kjønn</b>										
<b>Tettsteder</b>										
Tettbygde strøk	942	37	1	245	20	72	160	55	39	313
Menn	505	32	1	186	16	65	49	35	26	95
Kvinner	437	5	-	59	4	7	111	20	13	218
1141 Rena	942	37	1	245	20	72	160	55	39	313
Menn	505	32	1	186	16	65	49	35	26	95
Kvinner	437	5	-	59	4	7	111	20	13	218
Spredtbygde strøk	1088	228	1	172	19	115	131	82	30	310
Menn	634	169	1	150	17	106	45	57	8	81
Kvinner	454	59	-	22	2	9	86	25	22	229
Uoppgitt	5	2	-	-	-	1	-	-	-	2
<b>Delområde, grunnkrets og kjønn</b>										
01 Rena	1213	81	2	308	19	101	195	81	42	384
Menn	669	63	2	249	17	93	60	52	23	110
Kvinner	544	18	-	59	2	8	135	29	19	274
0101 Vestre Åbu	23	2	-	5	-	-	5	4	2	5
Menn	12	2	-	4	-	-	2	3	-	1
Kvinner	11	-	-	1	-	-	3	1	2	4
0102 Åsta	54	3	-	15	-	8	6	9	1	12
Menn	34	2	-	11	-	7	2	8	-	4
Kvinner	20	1	-	4	-	1	4	1	1	8
0103 Øvre Åsbygda	101	27	1	19	1	11	7	7	2	26
Menn	59	16	1	19	1	11	3	3	-	5
Kvinner	42	11	-	-	-	-	4	4	2	21
0104 Korperud	24	3	-	5	-	1	1	2	-	12
Menn	14	3	-	5	-	1	-	1	-	4
Kvinner	10	-	-	-	-	-	1	1	-	8
0105 Bekkelaget	54	-	-	11	-	5	15	2	1	20
Menn	26	-	-	11	-	5	2	2	1	5
Kvinner	28	-	-	-	-	-	13	-	-	15
0106 Tallmoen	199	5	-	50	7	18	30	9	13	67
Menn	110	5	-	39	6	15	9	8	10	18
Kvinner	89	-	-	11	1	3	21	1	3	49
0107 Rogstadmoen	80	9	-	22	1	10	8	6	2	22
Menn	45	6	-	19	1	8	2	3	-	6
Kvinner	35	3	-	3	-	2	6	3	2	16
0108 Arnestad	54	7	-	14	1	2	7	5	2	16
Menn	30	6	-	10	1	2	1	5	1	4
Kvinner	24	1	-	4	-	-	6	-	1	12
0109 Grinihagen	33	2	-	9	-	8	3	1	1	9
Menn	19	2	-	7	-	8	1	-	-	1
Kvinner	14	-	-	2	-	-	2	1	1	8
0110 Søndre Kirkeberget	196	5	1	57	6	14	31	15	5	62
Menn	110	5	1	45	5	14	8	10	3	19
Kvinner	86	-	-	12	1	-	23	5	2	43
0111 Rena	113	3	-	34	-	1	34	3	4	34
Menn	58	3	-	27	-	1	11	2	4	10
Kvinner	55	-	-	7	-	-	23	1	-	24
0112 Nordre Kirkeberget	219	9	-	53	2	20	31	13	7	84
Menn	118	8	-	40	2	18	13	6	3	28
Kvinner	101	1	-	13	-	2	18	7	4	56
0113 Lappland	46	3	-	11	1	2	10	4	2	13
Menn	22	3	-	9	1	2	2	1	1	3
Kvinner	24	-	-	2	-	-	8	3	1	10
0114 Hovdmoen	17	3	-	3	-	1	7	1	-	2
Menn	12	2	-	3	-	1	4	-	-	2
Kvinner	5	1	-	-	-	-	3	1	-	-



Tabell 27 (forts.). Yrkesaktive 16 år og over i året, etter næring, kjønn og type bostedsstrøk/grunnkrets.  
3. november 1990

	I alt	Jord- bruk, skog- bruk, fiske og fangst	Oljeut- vinning og berg- verks- drift	Industri	Kraft- og vann- for- syning	Bygge- og anleggs- virksom- het	Vare- handel, hotell- og restau- rant- virk- somhet	Transport, lagring, post- og telekom- munika- sjoner	Bank-, finans- og forsikrings- virksomhet, eiendoms- drift og forretnings- messig tjeneste- yting	Offent- lig, sosial og privat tjeneste- yting
<b>Grunnkrets og kjønn (forts.)</b>										
02 Deset	545	111	-	89	14	48	62	35	24	162
Menn	313	88	-	70	11	41	20	25	10	48
Kvinner	232	23	-	19	3	7	42	10	14	114
0201 Østre Åbu	159	29	-	21	2	25	13	10	10	49
Menn	92	25	-	19	1	21	6	6	3	11
Kvinner	67	4	-	2	1	4	7	4	7	38
0202 Pilgrimen	40	4	-	14	1	6	2	1	-	12
Menn	20	1	-	8	-	4	1	-	-	6
Kvinner	20	3	-	6	1	2	1	1	-	6
0203 Haugedalen	91	7	-	21	8	4	20	11	-	20
Menn	53	6	-	17	7	4	4	9	-	6
Kvinner	38	1	-	4	1	-	16	2	-	14
0204 Kilde	60	8	-	10	1	1	11	3	7	19
Menn	33	6	-	5	1	1	4	3	5	8
Kvinner	27	2	-	5	-	-	7	-	2	11
0205 Øgle-Viken	65	17	-	11	-	2	7	5	3	20
Menn	43	17	-	11	-	2	2	2	1	8
Kvinner	22	-	-	-	-	-	5	3	2	12
0206 Blikkberget	11	2	-	3	-	1	1	-	-	4
Menn	6	1	-	3	-	1	-	-	-	1
Kvinner	5	1	-	-	-	-	1	-	-	3
0207 Ulvåa	17	4	-	3	-	1	1	-	-	8
Menn	10	3	-	2	-	1	1	-	-	3
Kvinner	7	1	-	1	-	-	-	-	-	5
0208 Rød	23	10	-	2	1	2	-	1	-	7
Menn	15	8	-	2	1	2	-	1	-	1
Kvinner	8	2	-	-	-	-	-	-	-	6
0209 Deset	64	24	-	3	1	6	6	4	2	18
Menn	36	18	-	2	1	5	2	4	1	3
Kvinner	28	6	-	1	-	1	4	-	1	15
0210 Løsset	15	6	-	1	-	-	1	-	2	5
Menn	5	3	-	1	-	-	-	-	-	1
Kvinner	10	3	-	-	-	-	1	-	2	4
03 N. Osen	272	73	-	20	6	38	34	21	3	77
Menn	157	50	-	17	5	37	14	15	1	18
Kvinner	115	23	-	3	1	1	20	6	2	59
0301 Valmen	29	5	-	3	2	3	9	1	1	5
Menn	15	4	-	3	1	3	3	1	-	-
Kvinner	14	1	-	-	1	-	6	-	1	5
0302 Slemdalen	57	14	-	7	1	10	5	4	1	15
Menn	35	11	-	6	1	10	1	4	-	2
Kvinner	22	3	-	1	-	-	4	-	1	13
0303 Osdalen	43	27	-	2	-	4	4	2	-	4
Menn	26	16	-	1	-	4	3	2	-	-
Kvinner	17	11	-	1	-	-	1	-	-	4
0304 Vika	58	14	-	4	2	4	5	11	-	18
Menn	31	8	-	3	2	4	3	6	-	5
Kvinner	27	6	-	1	-	-	2	5	-	13
0305 Osneset	85	13	-	4	1	17	11	3	1	35
Menn	50	11	-	4	1	16	4	2	1	11
Kvinner	35	2	-	-	-	1	7	1	-	24
Uoppgitt	5	2	-	-	-	1	-	-	-	2

Tabell 28. Privathusholdninger. Utvalgte kjennetegn for boligstandard, og disponering av personbil. Bostedsstrøk/grunnkrets. 3. november 1990

	Alle privat- hushold- ninger	Boligen har både bad og WC	Kjøkken 6 m <sup>2</sup> og over	Boligen bygget etter 1960	Hushold- ningen eier boligen	Hushold- ningen dispo- nerer bil	Bolig- rommene er på ett plan	Boligen ligger i 2. et. eller høyere og huset har ikke heis
Kommunen .....	1837	1669	1699	789	1461	1353	1541	111
<b>Type bostedsstrøk</b>								
<b>Tettsteder</b>								
Tettbygde strøk .....	797	742	734	402	615	596	677	73
1141 Rena .....	797	742	734	402	615	596	677	73
Spredtbygde strøk .....	1033	922	958	385	843	752	859	37
Uoppgitt .....	7	5	7	2	3	5	5	1
<b>Delområde og grunnkrets</b>								
01 Rena .....	1076	985	997	478	841	794	895	83
0101 Vestre Åbu .....	17	17	15	8	14	15	16	-
0102 Åsta .....	49	48	46	24	44	38	45	1
0103 Øvre Åsbygda .....	100	90	96	25	76	73	80	6
0104 Korperud .....	28	21	24	12	22	16	21	2
0105 Bekkelaget .....	55	46	54	17	42	37	41	1
0106 Tallmoen .....	137	132	124	109	115	113	128	4
0107 Rogstadmoen .....	69	60	66	19	58	52	54	1
0108 Arnestad .....	53	47	49	12	46	39	40	4
0109 Grinihagen .....	37	34	36	6	32	24	34	2
0110 Søndre Kirkeberget .....	184	175	174	83	152	137	153	16
0111 Rena .....	141	122	118	39	60	82	103	38
0112 Nordre Kirkeberget .....	141	134	133	102	127	121	128	8
0113 Lappland .....	47	43	46	16	41	35	38	-
0114 Hovdmoen .....	18	16	16	6	12	12	14	-
02 Deset .....	488	454	462	203	405	371	421	19
0201 Østre Åbu .....	129	124	121	55	109	98	118	4
0202 Pilgrimen .....	34	31	32	10	27	22	28	1
0203 Haugedalen .....	79	70	77	35	65	65	66	5
0204 Kilde .....	40	40	39	28	32	36	39	1
0205 Øgle-Viken .....	61	57	56	23	50	47	52	2
0206 Blikkberget .....	16	13	16	6	16	7	12	1
0207 Ulvåa .....	31	28	27	8	23	17	24	1
0208 Rød .....	22	19	21	8	19	15	16	-
0209 Deset .....	59	56	56	26	50	51	53	3
0210 Løsset .....	17	16	17	4	14	13	13	1
03 N. Osen .....	266	225	233	106	212	183	220	8
0301 Valmen .....	37	33	31	14	26	25	32	1
0302 Slemdalen .....	44	32	37	18	37	26	31	1
0303 Osdalen .....	43	38	37	18	36	33	38	-
0304 Vika .....	64	52	60	15	56	45	51	3
0305 Osneset .....	78	70	68	41	57	54	68	3
Uoppgitt .....	7	5	7	2	3	5	5	1

# 0429 ÅMOT

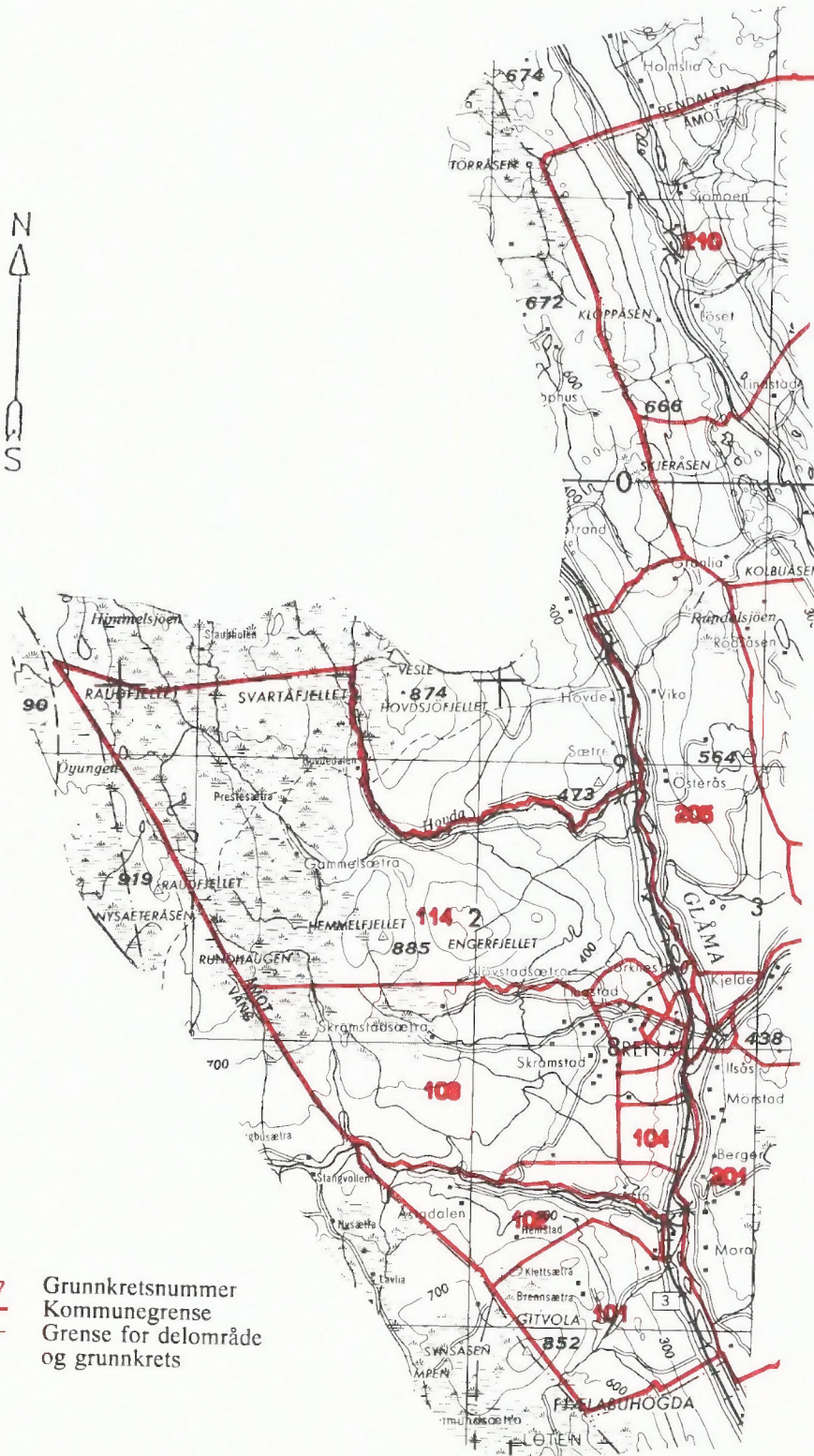



Utsnitt av kretskart



Kartgrunnlag M ca. 1:50 000  
Tillatelsenr. 74/91 Statens kartverk

Utsnitt av kretskart

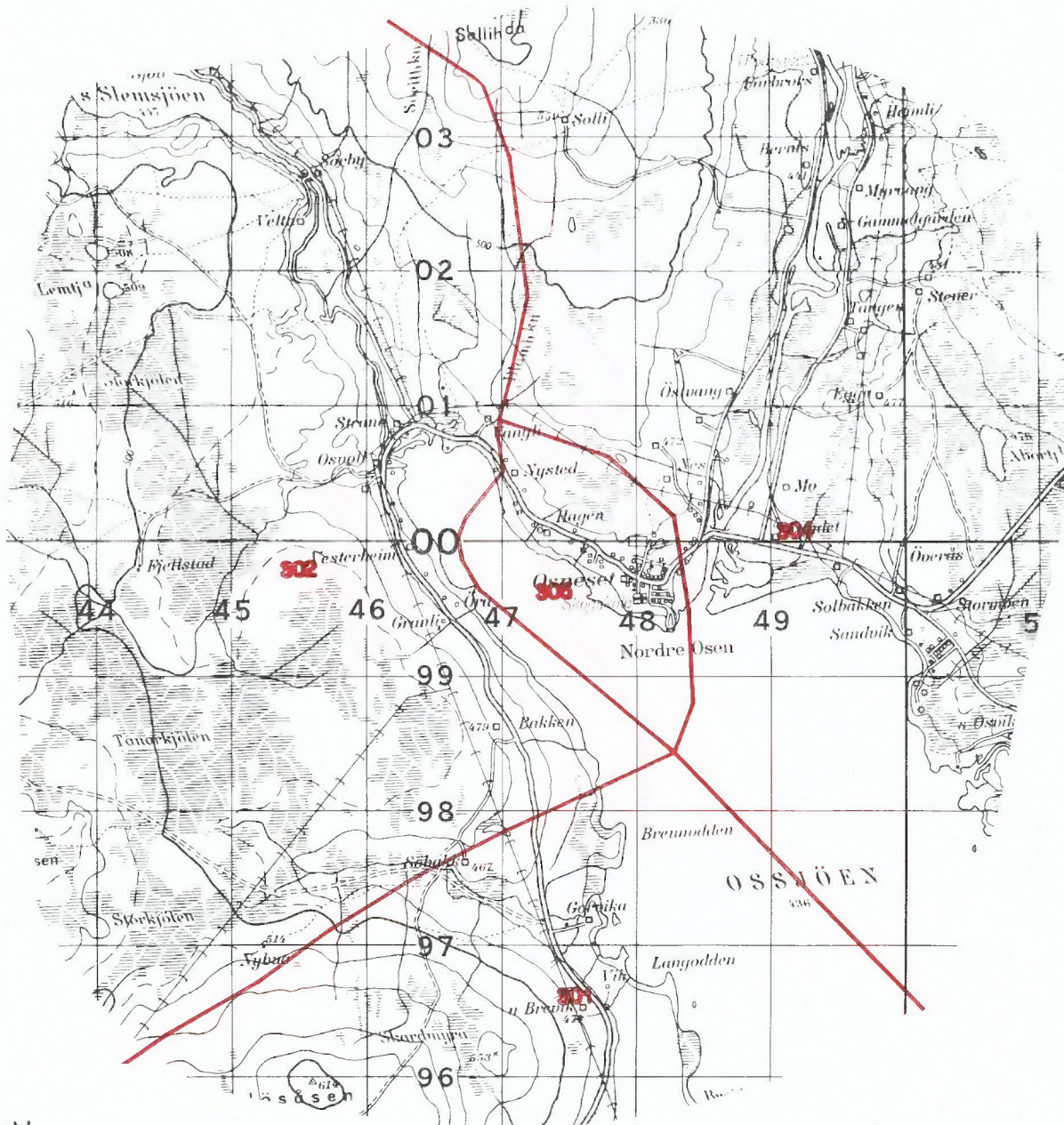

Kartgrunnlag M ca. 1:50 000  
Tillatelsenr. 74/91 Statens kartverk

## Avgrensning av Rena tettsted



Kartgrunnlag M ca. 1:50 000  
Tillatelsenr. 74/91 Statens kartverk







**FoB 90**  
Folke- og  
boligtelling 1990  
gjennomføres av  
Statistisk sentralbyrå

Opgavene er undergitt taushetsplikt.  
De vil bare bli brukt til å utarbeide statistikk  
og vil bli oppbevart på en betryggende måte.

**VIKTIG:**  
Bruk helst  
blyant eller  
blå/svart kulepenn

Slik:  Ikke slik:



**1 Hvem bor du sammen med i leiligheten?**  
Rettleiningen beskriver hva vi mener med  
en leilighet. Sett flere kryss hvis nødvendig.

- |                                       |   |
|---------------------------------------|---|
| <input type="checkbox"/> Ingen        | <input type="checkbox"/> Søsken   |
| <input type="checkbox"/> Ektefelle    | <input type="checkbox"/> Svigerforeldre,<br>svigerinne,<br>svoger,<br>svigerbarn,<br>tante, onkel,<br>niese, nevø |
| <input type="checkbox"/> Samboer      | <input type="checkbox"/> Besteforeldre,<br>barnebarn  |
| <input type="checkbox"/> Datter, sønn | <input type="checkbox"/> Andre personer   |
| <input type="checkbox"/> Mor, far     |   |

**2 Hadde du inntektsgivende arbeid i minst  
100 timer i året fra 3. nov. 1989 til  
2. nov. 1990?**

Arbeid som ulønnet familiemedlem i  
familiebedrift regnes også som inntekts-  
givende arbeid (f.eks. butikk, gårdsbruk).

- Ja  Nei

**!** Svarte du nei her, skal du ikke  
fylle ut resten av denne siden.

**3 Hvor mange måneder hadde du  
heltids- og/eller deltidsarbeid i  
året fra 3. nov. 1989 til 2. nov. 1990?**  
Se rettleiningen.

Heltid: ..... måneder

Deltid: ..... måneder

**4 Oppgi navn og adresse på det arbeids-  
stedet (bedriften) der du hadde inntekts-  
givende arbeid lengst tid i året fra  
3. nov. 1989 til 2. nov. 1990.**

Med bedrift menes fabrikk, butikk,  
gårdsbruk, ligningskontor e.l.

Navn: .....

Gate/vei: .....

Poststed: .....

**5 Beskriv virksomheten på dette arbeids-  
stedet så nøyaktig som mulig.**  
Skriv f.eks. produksjon av møbler, salg  
av biler, bokhandel, jordbruk, utleie av  
maskiner, arkitektvirksomhet e.l.

Virksomhet: .....

**6 Hvilket yrke (tittel) hadde du på dette  
arbeidsstedet?**

Skriv f.eks. hjemmehjelp, rørlegger, frisør,  
sykepleier, rengjøringshjelp, kokk, plate-  
arbeider, salgskonsulent, førskolelærer e.l.

Yrke: .....

**7 På hvilken måte er/var du knyttet til  
arbeidsstedet du oppgav i spørsmål 4?**

- Som fast eller midlertidig ansatt
- Som selvstendig næringsdrivende (eier)
- Som familiemedlem uten fast lønn  
i familiebedrift

**8 Hadde du inntektsgivende arbeid i uken  
27. okt. - 2. nov. 1990?**  
Se rettleiningen.

- Ja  Nei

**!** Svarte du nei her, skal du ikke  
fylle ut resten av denne siden.

**9 Hva er din vanlige/avtalte  
ukentlige arbeidstid?**

- 1-9 timer  30-34 timer
- 10-19 timer  35-39 timer
- 20-29 timer  40 timer eller  
mer

**10 Hvor mange timer inntektsgivende arbeid  
utførte du i uken 27. okt. - 2. nov.?**

- 1-9 timer  35-39 timer
- 10-19 timer  40 timer eller  
mer
- 20-29 timer  Ingen, jeg  
arbeidet ikke  
denne uken
- 30-34 timer

**!** Arbeidet du ikke denne uken, skal du  
ikke fylle ut resten av denne siden.

**11 Hvor møtte du på arbeid i uken  
27. okt. - 2. nov.?** Se rettleiningen.

- Jeg møtte fast på samme arbeidssted/  
adresse som jeg førte opp i spørsmål 4
- Jeg møtte fast på annet sted.  
Oppgi adresse

Kommune: .....

Gate/vei: .....

Poststed: .....

- Jeg møtte på forskjellige steder  
denne uken

**!** Møtte du på forskjellige steder denne uken,  
skal du ikke fylle ut resten av denne siden.

**12 Hvor mange ganger reiste eller gikk du  
fra hjemstedet til arbeidsstedet i uken  
27. okt. - 2. nov.?**  
Med hjemsted menes adressen i navne-  
feltet øverst på skjemaet.

- Ingen, jeg er bosatt på  
arbeidsstedet  
(arbeider  
hjemme)
- 1 gang
- 2-3 ganger
- Ingen, jeg var  
ikke på hjem-  
stedet denne uken
- 4 ganger eller  
flere

**!** Reiste du ikke denne uken, skal du  
ikke fylle ut resten av denne siden.

**13 Hvor lang tid brukte du vanligvis  
fra hjemstedet til arbeidsstedet  
(én vei) i uken 27. okt. - 2. nov.?**

- Under 15 min  45-59 min
- 15-29 min  60-89 min
- 30-44 min  90 min eller  
mer

**14 Hvilke transportmidler brukte du vanligvis  
fra hjemstedet til arbeidsstedet (én vei)  
i uken 27. okt. - 2. nov.?**  
Sett flere kryss hvis nødvendig.

- Bil  Båt
- Buss  Brukte sykkel,  
gikk i mer enn  
10 min
- Tog, trikk, T-bane  Annet

**VIKTIG:**  
Bruk helst  
blyant eller  
blå/svart kulepenn



Slik:  Ikke slik:

Spørsmålene på denne siden gjelder leiligheten der oppgavegiveren er registrert bosatt 3. november 1990 ifølge Folkeregisteret, se adressen i navnefeltet på den andre siden.

- 1 Har andre som bor i leiligheten mottatt boligskjema?  Ja  Nei

Dersom det er mottatt ett boligskjema i leiligheten, fylles det ut og sendes tilbake i svarkonvolutt sammen med alle personskjemaene.

Dersom flere i leiligheten har fått boligskjema, er det bare nødvendig å svare på spørsmålene om boligen (leiligheten) på ett av dem. For hver leilighet skal det nyttes bare en svarkonvolutt. Send derfor alle skjemaene fra de bosatte i leiligheten tilbake i den samme svarkonvolutt.

- 2 Hvor mange rom på 6 m<sup>2</sup> eller mer er det i leiligheten? Ta ikke med kjøkken, gang, bad o.l.

1  2  3  4  5

6  7  8  9 eller flere

- 3 Hvor stor er leiligheten målt i kvadratmeter? Regn med alle rom til boligformål, også kjøkken, gang, bad o.l.

Under 50 m<sup>2</sup>  100-129 m<sup>2</sup>

50-59 m<sup>2</sup>  130-149 m<sup>2</sup>

60-79 m<sup>2</sup>  150-199 m<sup>2</sup>

80-99 m<sup>2</sup>  200 m<sup>2</sup> eller mer

- 4 Hvor stort kjøkken er det i leiligheten?

6 m<sup>2</sup> eller større  Det er ikke kjøkken i leiligheten

Mindre enn 6 m<sup>2</sup>

- 5 Er det bad eller dusj inne i leiligheten?

Ja  Nei

- 6 Er det vannklosett inne i leiligheten?

Ja  Nei

- 7 Hva slags oppvarmingskilder er det i leiligheten?

Sentralvarme (radiatorer e.l.)  Ovner for flytende brensel (olje, parafin e.l.)

Elektriske ovner, varmekabler e.l.  Ovner for fast brensel (ved, koks e.l.)

- 8 Har leiligheten kjøkken, bad/dusj, wc og minst ett beboelsesrom i samme etasje?

Ja  Nei

- 9 Hvilken etasje ligger leiligheten i?

Sett flere kryss hvis leiligheten har beboelsesrom i flere etasjer.

Kjelleretasje  Underetasje

1.  2.  3.  4.  5. eller høyere

- 10 Hva slags eie-/leieforhold er det til leiligheten? Sett bare ett kryss.

Jeg/vi eier den gjennom et borettslag eller boligaksjeselskap

Jeg/vi eier den alene eller sammen med andre

Jeg/vi leier den gjennom arbeid (tjenestebolig)

Jeg/vi leier den for et avgrenset tidsrom

Jeg/vi leier den på andre vilkår

- 11 Hvor mange personbiler disponerer de som bor i leiligheten?

Ingen  1  2  3 eller flere

- 12 Sorterer husholdningen til vanlig avfallet sitt?

Sett bare kryss for avfallstyper som blir levert/hentet etter at de er sortert ut.

Ingen særskilt sortering. Praktisk vanskelig, mangler tilbud e.l.

Papir  Maling, lakk, olje e.l.

Glass  Annet avfall

Batterier

- 13 Hva slags hus ligger leiligheten i?

Se rettleidingen.

Frittliggende enebolig eller våningshus tilknyttet gårdsdrift

Hus i kjede, rekkehus, terrassehus eller vertikaldelt tomannsboig

Horisontaldelt tomannsboig eller annet boligbygg med mindre enn 3 etasjer

Blokk, leiegård eller annet boligbygg med 3 etasjer eller mer

Forretningsbygg, pensjonat, aldershjem, militærforlegning eller annet bygg for felleshusholdning

- 14 Er det heis i huset?

Ja  Nei

- 15 Hvor mange leiligheter er det i huset?

1  2  3  4  5

6  7  8  9 eller flere

- 16 Når ble huset bygd? (opprinnelig byggeår)

1900 eller før  1946 - 1960

1901 - 1920  1961 - 1970

1921 - 1940  1971 - 1980

1941 - 1945  1981 - 1990

Pris kr 50,00

Publikasjonen utgis i kommisjon hos Universitetsforlaget, Oslo, og er til salgs hos alle bokhandlere.

ISBN 82-537-3313-5