

0434 ENGERDAL



# Folke- og boligtelling 1990

Engerdal

**FOLKE- OG BOLIGTELLING  
1990**

**KOMMUNEHEFTE**

**0434 ENGERDAL**

STATISTISK SENTRALBYRÅ  
OSLO-KONGSVINGER 1991

ISBN 82-537-3066-7

**EMNEGRUPPE**  
31 Folketellinger

**ANDRE EMNEORD**  
Arbeidstid  
Befolkning  
Boliger  
Grunnkretser  
Husholdninger  
Sysselsetting  
Yrkesaktive

## Forord

Hovedformålet med Folke- og bolig telling 1990 er å gi et bilde av befolkningen og levekårene i det norske samfunnet.

Et annet viktig formål er å gi statistikk for mindre geografiske områder som kommuner og deler av kommuner. For å dekke dette formålet gir Statistisk sentralbyrå ut et statistisk hefte for hver kommune.

Når kommuneheftene for alle kommuner i et fylke er publisert, vil det bli laget et fylkessammendrag med tabeller som svarer til dem som finnes i kommuneheftene. Når alle kommunene i landet har fått sine hefter, vil det også bli laget et sammendrag for hele landet.

Innen utgangen av 1992 vil en endelig folketellingsfil være etablert, og det blir utarbeidet et hefte som dokumenterer folketellingsprosjektet.

Resultatene fra FoB90 vil i tillegg være tilgjengelig i databaser i SSB, bl.a. Regionalstatistisk database. Det er videre planer om en spredning av folketellingsdata i tilknytning til publisering av annen statistikk fra SSB. Resultatene vil også kunne leveres på maskinlesbar form. For brukere som ønsker ytterligere bearbeiding av materialet, vil SSB utføre dette mot kostnadsdekning.

Oslo/Kongsvinger, 30. mai 1991

Svein Longva

---

Jan Furseth



## Innhold

	Side
Tabellregister .....	6
Figurdel .....	7
Tekstdel	
1. Formål .....	8
2. Opplegg og gjennomføring .....	8
2.1. Statistikkens omfang .....	8
2.2. Grunnlag for statistikken .....	8
2.3. Datainnsamling .....	8
3. Feilkilder og usikkerhet ved resultatene .....	8
4. Enheter, geografiske nivåer og kjennemerker .....	9
4.1. Enheter .....	9
4.2. Geografiske nivåer .....	10
4.3. Kjennemerker .....	11
4.3.1. Personkjennemerker .....	11
4.3.2. Boligkjennemerker .....	14
4.3.3. Husholdningskjennemerker .....	15
5. Merknader til tabellene .....	16
Tabelldel .....	17
Vedlegg	
Kart over grunnkretser	
Kart over tettsteder	
Personskjema	
Boligskjema	

### Standardtegn i tabeller

- Null
- 0,0 Mindre enn 0,5 av den brukte enheten

## Tabellregister

	Side
1. Folkemengde ved folketellingene 1875 - 1990, etter kommunegrenser pr. 3. november 1990 . . . . .	17
2. Folkemengde etter kjønn, ekteskapelig status og alder. 3. november 1990 . . . . .	17
3. Hovedtall for utdanning. Personer 16-66 år etter yrkesaktivitet, arbeidstid i året, kjønn og utdanning. 3. november 1989 - 2. november 1990 . . . . .	18
4. Personer 16 år og over. Hovedtall for yrkesaktivitet i året 3. november 1989 - 2. november 1990 . . . . .	19
5. Hovedtall for yrkesaktive i året 3. november 1989 - 2. november 1990 . . . . .	20
6. Yrkesaktive 16 år og over, etter alder og næring/yrkesfelt. 3. november 1989 - 2. november 1990 . . . . .	21
7. Yrkesaktive 16 år og over, etter kjønn, arbeidstid i året og næring/yrkesfelt. 3. november 1989 - 2. november 1990 . . . . .	22
8. Hovedtall for yrkesaktive i uka 27. oktober - 2. november 1990, etter vanlig/avtalt arbeidstid . . . . .	24
9. Yrkesaktive 16 år og over i uka 27. oktober - 2. november 1990, etter kjønn, vanlig/avtalt arbeidstid og næring/yrkesfelt . . . . .	25
10. Yrkesaktive 16 år og over med fast oppmøteplass på arbeid i uka 27. oktober - 2. november 1990, etter tallet på arbeidsreiser, reisetid og yrkesfelt/oppmøteplass . . . . .	26
11. Yrkesaktive 16 år og over med fast arbeidsreise i uka 27. oktober - 2. november 1990, etter reisemåte, oppmøteplass, tallet på arbeidsreiser, reisetid og etter reisemåte, kjønn og alder . . . . .	27
12. Boliger og bosatte. Hustype, tallet på rom, kjøkken. 3. november 1990 . . . . .	28
13. Boliger, rom og bosatte, etter hustype. 3. november 1990 . . . . .	28
14. Boliger etter eieform og areal. Rom og bosatte, etter eieform. 3. november 1990 . . . . .	28
15. Boliger etter tallet på rom og tallet på bosatte. 3. november 1990 . . . . .	29
16. Boliger etter husets byggeår og hustype/eieform/oppvarmingskilde. Bosatte og rom, etter husets byggeår. 3. november 1990 . . . . .	29
17. Boliger og bosatte. Sanitærutstyr, størrelse og tilgjengelighet. 3. november 1990 . . . . .	30
18. Boliger etter standardindikatorer. Bosatte etter alder og standardindikatorer. 3. november 1990 . . . . .	31
19. Husholdninger, familier og personer, etter type husholdning. Husholdninger etter type husholdning og tallet på familier i husholdningen/yrkesaktivitet i husholdningen/eieform/tallet på rom i boligen og kjøkken. 3. november 1990 . . . . .	32
20. Husholdninger, familier og personer, etter husholdningsstørrelse/type husholdning. Absolutte tall og prosent. 3. november 1990 . . . . .	33
21. Husholdninger etter type husholdning og disponering av personbil/avfallssortering. 3. november 1990 . . . . .	34
22. Familier i privathusholdninger etter familietype. Personer etter alder og familietype. 3. november 1990 . . . . .	34
23. Hovedtall for par og personer i par. 3. november 1990 . . . . .	35
24. Barn 0-17 år etter alder, familietype og mors/fars yrkesaktivitet i uka 27. oktober - 2. november 1990 . . . . .	35
25. Personer 67 år og over. Alder, tallet på personer i husholdningen, husholdningstype og indikatorer for boligstandard. 3. november 1990 . . . . .	36
26. Folkemengde etter alder, kjønn og type bostedsstrøk/grunnkrets. 3. november 1990 . . . . .	37
27. Yrkesaktive 16 år og over, etter næring, kjønn og type bostedsstrøk/grunnkrets. 3. november 1989 - 2. november 1990 . . . . .	38
28. Privathusholdninger. Utvalgte kjennetegn for boligstandard, og disponering av personbil. Boligstrøk/grunnkrets. 3. november 1990 . . . . .	39

Figur 1. Yrkesaktive 16 år og over, etter næring. Prosent. 1980 og 1990

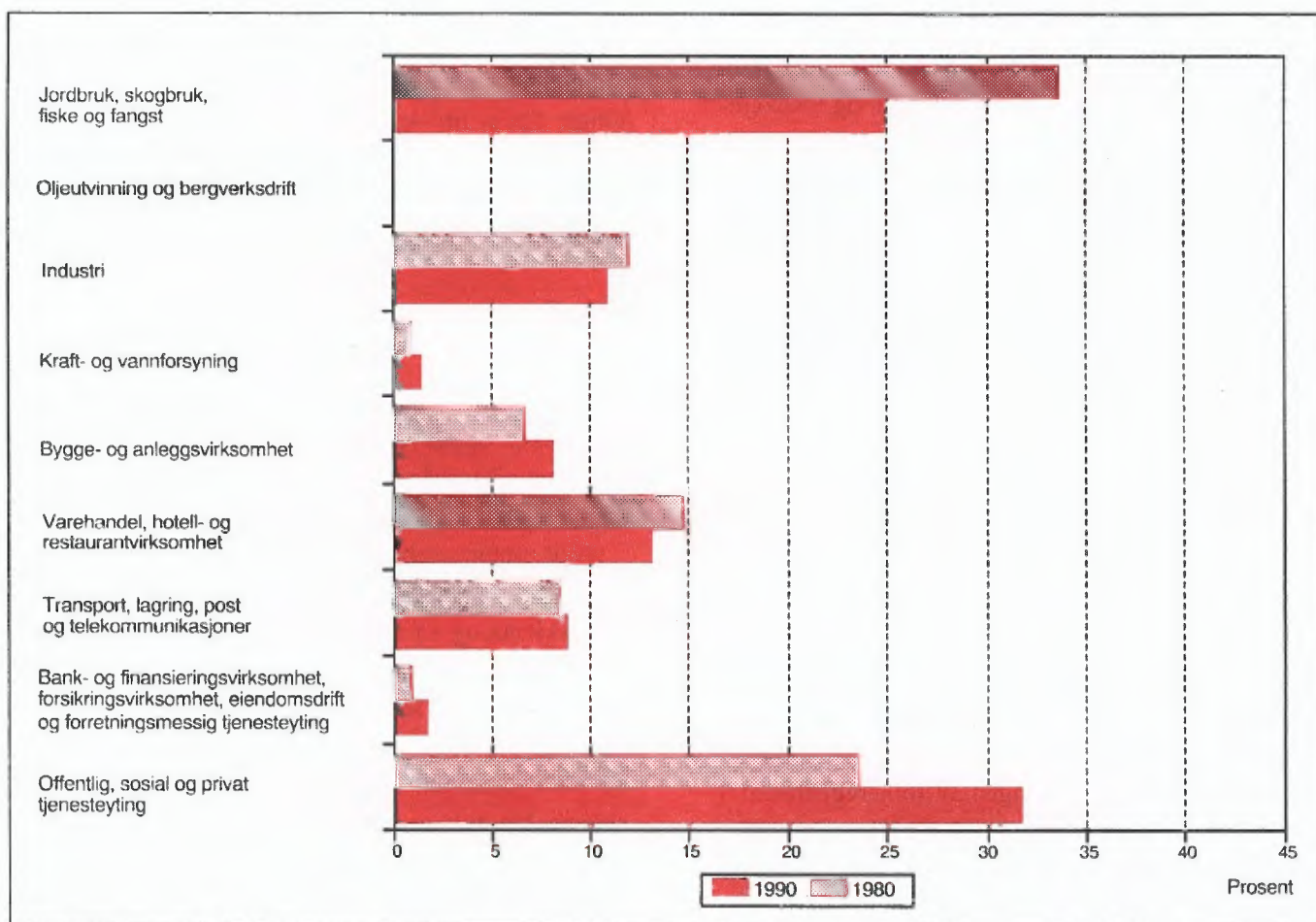

Figur 2. Hovedtall for boligstandard og disponering av bil. Prosent. 1980 og 1990

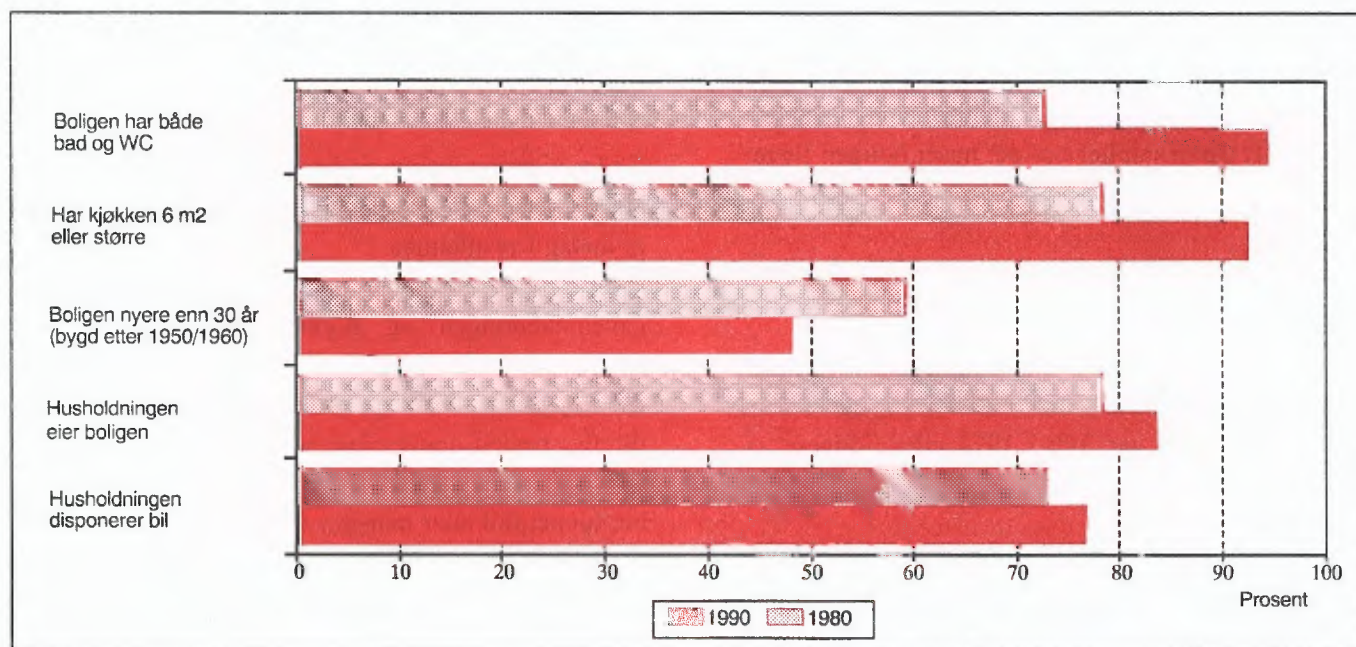



# 1. Formål

Hovedformålet med Folke- og bolig telling 1990 (FoB90) er å gi et bilde av befolkningen og levekårene i det norske samfunnet. Moderne folketellinger legger stor vekt på å se opplysninger om boliger og boforhold, sysselsetting og yrke, utdannings- og inntektsforhold, arbeidsreiser mv. i sammenheng.

Formålet med denne publikasjonen er å gi en beskrivelse av hver kommune, og av områder som er mindre enn kommune (delområder, kretser, tettsteder).

## 2. Opplegg og gjennomføring

### 2.1. Statistikkens omfang

FoB90 omfatter alle personer (også utenlandske statsborgere) som var registrert bosatt i Norge på tellingstidspunktet 3. november 1990, ifølge forskriftene om føringen og ordningen av folkeregistrene.

Boligtellingen har med alle privatboliger der minst én person var registrert bosatt 3. november 1990.

Tellingen omfatter *ikke* boliger som var ubebodd eller som var bebodd av bare midlertidig tilstedeværende (f.eks. ugifte personer som oppholdt seg utenom foreldrehjemmet på grunn av skolegang). Det er heller ikke hentet inn opplysninger om boligen for forpleide i aldershjem, pleiehjem, barnehjem og andre fellesinstitusjoner.

Enheten *hus* er ikke med i tellingen, men det blir gitt enkelte opplysninger om det huset boligen ligger i.

### 2.2. Grunnlag for statistikken

I kommuner med færre enn 6 000 innbyggere fikk alle personer som var født i 1974 eller tidligere, et personskjema. Den eldste i hver familie fikk i tillegg et boligskjema.

De fleste opplysningene i folke- og bolig tellingen kommer fra disse skjemaene. De øvrige oppgavene kommer fra ulike statistiske og administrative registre. De viktigste registerkjennemerkene er kjønn, alder og andre demografiske kjennetegn og utdanning.

Det er laget et eget informasjonshefte som bl.a. beskriver bakgrunn, metode, faglig innhold og bear-

beidingsopplegg for tellingen. Heftet kan en få ved å henvende seg til SSB, Folketellingskontoret.

I kommuner med 6 000 eller flere innbyggere er grunnlaget for statistikken basert på skjemaopplysninger fra et utvalg av befolkningen 16 år og over. Tellingsopplegget i utvalgs kommunene blir omtalt i heftene for de respektive kommunene, og i det nevnte informasjonsheftet.

### 2.3. Datainnsamling

Folketellingsskjemaene ble sendt i posten direkte til hver enkelt oppgavegiver. Navn og adresse ble påført skjemaet på forhånd på grunnlag av opplysninger fra Det sentrale personregister (DSP).

Alle oppgavegivere fikk et personskjema med rettleiding. I tillegg fikk den eldste i hver familie et boligskjema og en svarkonvolutt.

Utfylte skjema fra alle oppgavegivere i leiligheten/boligen ble sendt samlet tilbake i svarkonvolutten. Der det bodde flere familier i samme bolig, ble det bare brukt én svarkonvolutt og bare ett boligskjema ble fylt ut. Innsamlingsmetoden gav derfor grunnlag for å danne husholdninger (se nedenfor).

Personer som ikke hadde sendt inn folketellingskjema til rett tid, fikk tilsendt inntil to adresserte purringer.

## 3. Feilkilder og usikkerhet ved resultatene

Under gjennomføring og bearbeiding av en statistisk undersøkelse vil det alltid kunne oppstå feil som kan gi utslag i resultatene.

De fleste feilene oppstår vanligvis under oppgaveinnhentingen og skyldes uriktige svar eller mangelfullt utfylte skjemaer. Under bearbeidingen kan det oppstå feil når opplysninger blir kodet, i vårt tilfelle spesielt opplysningene om næring og yrke.

SSB har ikke kontaktet oppgavegiver dersom det ble funnet feil eller mangler ved utfyllingen. Materialet har imidlertid gjennomgått omfattende maskinelle kontroll- og opprettingsrutiner. For kjennemerker med uoppgitt svar er det beregnet et mest mulig sannsynlig svar på grunnlag av de øvrige opplysninger personen har gitt og ut fra svarene fra andre oppgavegivere.

Kontroll- og opprettingsrutinene vil være nærmere beskrevet i publikasjonen som dokumenterer FoB90-

prosjektet. Publikasjonen vil foreligge i løpet av 1992.

SSB gjennomfører en kvalitetsundersøkelse i samband med folketellingen. Undersøkelsen tar sikte på å kontrollere kvaliteten av husholdningssammensetningen i folketellingen. Videre skal en vurdere eventuelle konsekvenser for statistikken av å nytte regelverket i folkeregisterloven som grunnlag for en geografisk plassering av befolkningen. Resultatene ventes å foreligge i 1992.

## 4. Enheter, geografiske nivåer og kjennemerker

Når ikke annet er nevnt, gjelder opplysningene situasjonen 3. november 1990.

### 4.1. Enheter

#### Person

Tellingen omfatter alle personer som ifølge folkeregisteret er registrert bosatt i Norge på tellingsdagen 3. november 1990. Hvem som skal regnes som bosatt og hvor de skal ha adresse, går fram av forskrifter om føringen og ordningen av folkeregistrene.

#### Bosatte

Med bosatte menes personer bosatt i privathusholdninger. Tallet på *bosatte i alt* vil derfor være mindre enn tallet på *personer i alt* i kommunen (folkemengde).

#### Barn

I tabellene 19-21 og 23-24 omfatter begrepet *Barn* ugifte hjemmeboende barn under 18 år som er registrert bosatt i familien til minst en av foreldrene eller andre foresatte. Eldre barn som bor hjemme, er ikke regnet som barn etter denne definisjonen.

#### Par (ektepar og samboerpar)

Som *Par* regnes gifte par og samboerpar.

Gifte par er ektepar som er registrert bosatt i samme privatbolig, aldershjem, pleiehjem e.l.

Samboerpar er personer som lever sammen i ekteskapslignende forhold uten å ha inngått formelt ekteskap.

Begge personene i et par må være registrert bosatt på samme adresse.

## Familie

Som familie regner vi:

- ektepar og eventuelle ugifte hjemmeboende barn uansett barnets alder
- mor/far med ugifte hjemmeboende barn uansett barnets alder
- hver enkelt person som ikke hører med i gruppene over (enslig)

Et familienummer inngår som kjennemerke for hver person i Det sentrale personregister. Grupperingen til familie i tellingen er gjort med utgangspunkt i dette familienummeret.

Alle i en familie i tellingen må være registrert bosatt på samme adresse (samme kommune og poststed), og de kan bare inngå i én husholdning. Personer, f.eks. ektefeller, som etter denne regelen er plassert på hvert sitt sted, er ikke gruppert til samme familie i tellingen, selv om de har likt familienummer i Det sentrale personregister.

Barn som har gått ut av familien fordi de har fått egne barn, har meldt flytting og/eller inngått ekteskap, blir aldri regnet til foreldrenes familie på et senere tidspunkt. Når f.eks. et ektepar bor sammen med et skilt barn, danner ektefellene og barnet hver sin familie.

En familie kan aldri bestå av mer enn to generasjoner.

Ugifte søsken som bor sammen i en bolig der ingen av foreldrene er bosatt, blir regnet som hver sin énpersonfamilie.

Personer med ukjent bosted eller familienummer blir regnet som enslige (énpersonfamilier).

I et samboerpar utgjør hver av samboerne sin egen familie sammen med egne barn. Felles barn er med i familien til én av foreldrene.

#### Husholdning

Til samme husholdning regnes personer som er registrert bosatt i samme bolig. En slik husholdning blir kalt *bolighusholdning*. Husholdninger kan bestå av en eller flere familier. Sammensetningen til bolig-husholdninger har hovedsakelig skjedd ut fra innsendingsmåte (felles retur) og opplysninger gitt i tellingsskjemaet. Selv om Det sentrale personregister ikke gir oversikt over hvem som bor sammen i den enkelte bolig, er adresseopplysningene i registeret nyttet som et supplement i arbeidet med husholdningene.

I tellingen blir det skilt mellom privat- og felleshusholdning.

Gruppen *Privathusholdning* omfatter personer som er registrert bosatt i samme privatbolig. Siden alle opplysninger om husholdninger i tellingen er knyttet til denne typen, er tallet på husholdninger i alt derfor lik tallet på privathusholdninger.

Til *Felleshusholdning* er regnet beboere (forpleide) som er registrert bosatt i aldershjem, pleiehjem, barnehjem o.l. Tilsatte som er bosatt i/ved felleshusholdningen, er alltid regnet som bosatte i privathusholdning. Det samme gjelder militært personell som er registrert bosatt i forlegningen.

Folketellingene gir ikke statistikk over felleshusholdninger. Det er hovedsakelig fordi personer som oppholder seg på institusjon, men som er registrert bosatt hjemme, tilhører privathusholdningen de er registrert i. En statistikk på dette grunnlaget ville derfor gi et misvisende bilde.

### **Bolig (leilighet)**

En bolig er ett eller flere rom som er bygd eller ombygd til helårs privatbolig for en eller flere personer. Det må være adgang til rommet/rommene uten at en må gå gjennom en annen bolig. I tabellene brukes for enkelthets skyld *bolig* i stedet for privatbolig.

En bolig er da f.eks. rekkehusleilighet, leilighet i tomannsbolig, leilighet i leiegård, blokkleilighet og hybelleilighet. Enebolig er også leilighet.

En hybel i privathus er en bolig dersom den har egen inngang. I hybelhus regnes hver hybel som egen bolig, også der rom som f.eks. kjøkken og bad er felles. Leiligheter og hybler som disponeres av privathusholdninger i sykehus, institusjoner, militærforlegninger o.l., regnes alltid som egen bolig.

I noen tilfeller kan en bolig omfatte mer enn en leilighet. Det gjelder når personer i samme familie (f.eks. ugifte barn) bor i egen leilighet (f.eks. hybelleilighet) på samme adresse som resten av familien. I slike tilfeller består boligen av alle leilighetene familiemedlemmene bruker.

Fordi begrepet bolighusholdning blir brukt, blir tallet på boliger det samme som tallet på privathusholdninger i tellingen.

Det er ikke innhentet oppgaver for boliger der ingen er registrert bosatt (se avsnitt 2.1).

Hus er ikke egen enhet i tellingen, men boligkjennemerkene omfatter enkelte opplysninger om

huset boligen ligger i.

## **4.2. Geografiske nivåer**

### **Grunnkrets, delområde**

Grunnkretsene er utformet slik at de skal være stabile over en rimelig tidsperiode. De består av et sammenhengende geografisk område, og har mest mulig ensartet natur, næringsgrunnlag, kommunikasjonsforhold og bebyggelse. Folkemengde og areal bør ikke variere for sterkt. Visse variasjoner i befolkningsgrunnlaget vil likevel forekomme - en krets i spredtbygde strøk kan ha under 100 innbyggere, mens de tettstede byområdene kan ha over 1 000.

Fordi kretsen skal være stabil, er den ikke knyttet opp til tettstedsavgrensingen. En krets kan derfor inneholde både tett og spredt bebyggelse.

Det er ikke stilt krav om at grunnkretsgrensene skal falle sammen med grensene for kirkesogn, skole- eller valgkrets.

Landet er delt inn i om lag 13 600 grunnkretser.

Grunnkretsene er gruppert sammen til *delområder* (bydeler/bygdelag). Et delområde består vanligvis av 1 000 - 3 000 personer i spredtbygde strøk og 3 000 - 5 000 i tettbygde. I alt er det om lag 1 550 delområder i landet.

Alle adressene i landet er gitt kode for grunnkrets og delområde. Kodene er en del av datagrunnlaget i Det sentrale personregister. Grunnkretsinndelingen i FoB90 er sammenlignbar med FoB80. I visse tilfeller (ved kretsdelinger i perioden) må sammenligningen skje med utgangspunkt i grupper av 1990 kretser.

Kart over grunnkretser og delområder er med som vedlegg til heftet.

### **Kommune**

Den enkelte person er i tellingen regnet å ha sitt bosted i den kommune og i den bolig hvor vedkommende var registrert som bosatt i Folkeregisteret 3. november 1990.

Hovedregelen er at en person skal registreres som bosatt der han eller hun tar sin døgnhvile. De viktigste unntakene fra denne hovedregelen gjelder:

- Ugifte personer som pga. studier, skolegang eller verneplikts-/siviltjeneste oppholder seg utenom foreldrenes/forsørgers bolig. De skal være registrert i foreldrenes/forsørgers bolig.

- Gifte personer som mesteparten av tiden må bo borte fra hjemmet pga. arbeid, studier, verneplikts-/siviltjeneste (f.eks. yrkesaktive som er ukependlere). De skal være registrert i ektefellenes felles bolig.
- Personer som er innlagt på sykehus eller anbrakt i fengsel, arbeidsanstalt e.l. De skal være registrert der de var bosatt før innleggelsen/anbringelsen.

Personer som ikke kan henføres til en bestemt bolig, er regnet til gruppen *Uten fast bopel*. De regnes med i den kommunen der de sist hadde fast bosted.

Det er ikke innhentet opplysninger om midlertidig bosted. Folketellingen gir derfor ikke oppgaver over den tilstedeværende befolkningen.

### Tettsted

For at en hussamling skal regnes som tettsted, må det bo minst 200 personer der, og avstanden mellom husene må normalt ikke overstige 50 meter. Det er tillatt med skjønnsmessige avvik for områder som ikke skal eller kan bebygges. Dette kan f.eks. være parker, idrettsanlegg, industriområder, eller naturlige hindringer som elver eller dyrkbare områder. Hussamlinger som naturlig hører med til tettstedet, tas med inntil en avstand på 400 meter fra tettstedskjernen.

Tettstedsavgrænsingen er uavhengig av grunnkretsinnndelingen, og kan også gå på tvers av kommuneinnndelingen.

Kart over tettstedene i kommunen er med som vedlegg til heftet.

## 4.3. Kjennemerker

### 4.3.1. Personkjennemerker

#### Alder

I fordelingen etter alder er den enkelte person gruppert etter alder pr. 31. desember 1990. (Alder = 1990 minus fødselsår.)

#### Arbeidsreiser - generelt

Arbeidsreiseopplysningene omfatter oppmøteplass, tallet på arbeidsreiser, reisetid og reisemåte (se dette). Kjennemerkene gjelder personer 16 år og over som *utførte* inntekstgivende arbeid i tellingsuka fra 27. oktober til 2. november og som hadde en *fast* opp-

møteplass. Arbeidsreiseopplysningene gjelder reisen fra hjemstedet (registrert bosted) til arbeidsstedet.

Det ble lagt spesiell vekt på utformingen av arbeidsreisespørsmålene. Både i spørsmålsteksten og rettledningen ble det forklart at *hjemstedet* er den boligadressen som vedkommende var registrert bosatt på ifølge Folkeregisteret 3. november 1990.

#### Arbeidsreiser - tallet på

Tallet på arbeidsreiser er det antall ganger oppgaver reiste *fra* hjemstedet *til* arbeidsstedet (én veg) i tellingsuka. Med *Hjemsted* menes alltid den boligadresse vedkommende er registrert bosatt på. For personer som bodde midlertidig på f.eks. hybel eller brakke denne uka, er reisen mellom hybel/brakke og arbeidssted ikke tatt med. Personer som arbeidet hjemme (f.eks. bønder) er gruppert til *reiste ikke*. Det samme gjelder personer som ikke var på hjemstedet i løpet av tellingsuka.

#### Arbeidstid

Tellingen har opplysninger om arbeidstid både i året (12-månedersperioden), og i tellingsuka fra 27. oktober -2. november 1990. For uka er det dessuten skilt mellom vanlig/avtalt og faktisk arbeidstid.

#### Arbeidstid i året

Årlig arbeidstid er i FoB90 oppgitt som det samlede tallet på hele måneder vedkommende hadde arbeid, heltid og/eller deltid, i alle arbeidsforhold. Som heltid er regnet samlet arbeidstid på 30 timer eller mer i uka, noe som svarer til 120 timer eller mer over en 4-ukersperiode. Fravær er ikke trukket fra. Summen av måneder med heltids- og deltidsarbeid kan ikke overstige 12.

#### Arbeidstid i uka (vanlig/avtalt)

Den avtalte ukentlige arbeidstidstiden er oppgitt i timeverk og viser det timetallet den yrkesaktive har avtale om. For yrkesaktive som ikke hadde inngått avtale om en bestemt arbeidstid, gjelder oppgaven den gjennomsnittlige arbeidstiden. Det samme gjelder for personer med varierende arbeidstid eller for dem som har skiftarbeid kombinert med friperioder. Faste forberedelser ut over ordinær arbeidstid er inkludert (lærere). Arbeidstid i flere arbeidsforhold skulle summeres. Betalt fravær er ikke trukket fra, mens tilfeldig merarbeid (sesongvariasjoner, overtid) derimot ikke er lagt til.

### Arbeidstid i uka (utført)

Faktisk utført arbeidstid er oppgitt i timeverk. Overtid og annet ekstraarbeid er inkludert, men begrepet omfatter ikke fravær som skyldtes sykdom, ferie, permisjon med lønn o.l. Personer som ikke var på arbeid i tellingsuka, f.eks. på grunn av skift- eller turnusfridager, utførte ikke inntektsgivende arbeid denne uka.

### Bosted

Se *Kommune* i avsnitt 4.2.

### Bostedsstrøk (tettbygd - spredtbygd)

Se *Tettsted* i avsnitt 4.2.

### Ekteskapelig status

Det er brukt fire hovedgrupperinger etter ekteskapelig status, nemlig ugifte, gifte, enker/enkemenn og separerte/skilte. Ekteskapelig status beskriver den formelle situasjonen, ikke faktiske samlivsforhold (samboere).

### Familietype

Under omtalen av enheten *familie* (avsnitt 4.1 ovenfor) er det gjort rede for hvem som skal regnes til samme familie. På grunnlag av hvilke personer som inngår i familien og hva for ekteskapelig status de har, blir familiene inndelt i typer, slik:

Enslig	enpersonfamilie
Ektepar uten barn	familien inneholder et ektepar, men ingen ugifte, hjemmeboende barn.
Ektepar med barn	familien inneholder et ektepar, og parets ugifte, hjemmeboende barn uansett alder.
Mor/far med barn	familien inneholder mor eller far og deres ugifte, hjemmeboende barn uansett barnets alder.

Familietyper baserer seg på den formelle ekteskapelige statusen til personene i familien. I et samboerpar utgjør hver av samboerne derfor sin egen familie.

### Heltid/deltid

En person kommer i gruppa heltidsarbeid når summen av avtalt/vanlig arbeidstid i alle arbeidsforhold er 30 timer eller mer i uka (120 timer eller mer over en 4-ukersperiode).

### Næring

Yrkesaktive personer 16 år og over er gruppert etter næring ut fra opplysninger om 12-månedersperioden. Kjennemerket er knyttet til det arbeidsforholdet som hadde lengst varighet. Det er ikke innhentet særskilte oppgaver om næring for tellingsuka fra 27. oktober til 2. november.

Næringsgrupperingen er foretatt etter 1983-utgaven av Standard for næringsgruppering (Standarder for norsk statistikk 2). Standarden er et fem-sifret pyramidisk system der hvert siffer angir et grupperingsnivå.

FoB80 ble gruppert etter den forrige utgaven av næringsstandard (utgitt i 1978). De viktigste endringene fra denne utgaven finnes under Detaljhandel. Standardendringene har ingen betydning for sammenlignbarheten med forrige telling for næring på 1-sifret nivå.

Næringsgrupperingen kan etter mindre modifikasjoner på tabellnivå sammenlignes med International Standard Industrial Classification of all Economic Activities (ISIC) av 1968.

FN vedtok en ny versjon av ISIC i 1989. Den nye versjonen vil etter hvert bli innarbeidet i næringsstandard i de fleste land i Europa. Når den nye standarden blir innført i Norge, vil folketellingsmaterialet få næringskoder etter ISIC -89 i tillegg til de nåværende.

### Oppmøteplass på arbeid

Oppmøteplassen er det stedet hvor oppgavegiver møtte fram ved arbeidshagens start. Grupperingskriterium er kommune. Personer som møtte på ulike steder, var til sjøs e.l. har ikke fast oppmøteplass.

### Reisemåte til arbeidet

Reisemåten gjelder de transportmidlene vedkommende til vanlig brukte på arbeidsreisen (én veg).

### Reisetid til arbeidet

Reisetiden er tiden det tar å komme *fra* hjemstedet (registrert boligadresse) *til* arbeidsstedet (én veg). I reisetiden er gangtid og ventetid under reisen regnet med. Det samme gjelder faste gjøremål, f.eks. å bringe barn til barnehage. Tilfeldige gjøremål og forsinkelser inngår derimot ikke.

For pendlere som bodde midlertidig utenfor hjemmet (hybel, brakke) er reisetiden regnet fra hjemstedet og fram til arbeidsstedet.

## Spredtbygd/tettbygd strøk

Se *Tettsted* i avsnitt 4.2.

### Utdanning

Utdanningsopplysningene i publikasjonen er hentet fra datafil over befolkningens høyeste utdanning pr. 1. oktober 1989, såkalt omkodet utgave (grupperingen av grunnleggende fagutdanning avlagt før skoleåret 1972/73 er også basert på 9-årig grunnskole og plassert på klassetrinn 10, nivå 3). Folketellingsmaterialet vil bli oppdatert med utdanningsopplysninger pr. 1. oktober 1990 så snart denne årgangen foreligger.

Opplysningene om utdanning fullført i utlandet etter 1. november 1980 er mangelfulle i data-materialet. Dette gjelder spesielt for de utenlandsfødte. SSB gjennomfører derfor en egen undersøkelse i 1991 om innvandreres utdanning. Resultatene fra undersøkelsen er ikke med i denne publikasjonen, men vil senere inngå i tellingsmaterialet.

Fra og med 1987 er all SSBs utdanningsstatistikk basert på 6-sifrede utdanningskoder, etter Standard for utdanningsgruppering - Revidert 1989 (Standarder for norsk statistikk 7). Standarden er bygd opp som et pyramidisk klassifikasjonssystem. Utdanningene er først ordnet i grove grupper etter (samlet) varighet ved normal studieprogresjon. Gruppene kalles *utdanningsnivåer*. Innenfor hvert nivå er utdanningene delt opp etter *fagfelt og faggrupper*. En del utdanninger som tidligere var plassert på for lavt nivå, har skiftet nivå ved overgang til revidert standard. De største gruppene er ingeniør- og helsefagutdanninger.

Resultatene fra utdanningsstatistikken blir nå presentert etter omkodet utdanningskode (se ovenfor), mens folketellingen i 1980 er basert på uomkodet versjon av den gamle standarden. Derfor er ikke resultatene fra de to tellingene sammenlignbare. SSB kan lage sammenlignbar statistikk på *grovt* nivå (grupper av utdanningsnivåer) ved å dele inn FoB80 etter ny standard og kode om all grunnleggende fagutdanning til 9 år. Slik statistikk må utføres som betalt oppdrag.

### Yrke

Yrkesaktive personer 16 år og over er gruppert etter yrke ut fra opplysninger om 12-månedersperioden. Kjennermerket er knyttet til det arbeidsforholdet som hadde lengst varighet. Det er ikke innhentet særskilte oppgaver om yrke for tellingsuka fra

27. oktober til 2. november.

Grunnlaget for yrkesgrupperingen er Standard for yrkesgruppering i offentlig norsk statistikk (utgitt av Arbeidsdirektoratet i 1965). Standarden blir ofte omtalt som NYK (Nordisk yrkesklassifisering). Til folketellingen i 1980 ble standarden ajourført av SSB ved at nye yrkesbetegnelser ble plassert inn på sitt riktige sted i systemet, en del yrkesgrupper ble slått sammen og noen ble splittet i flere grupper. Etter 1980 har SSB fortsatt ajourføringen med nye yrkesbetegnelser.

Yrke i folketellingen er kodet med tre av standardens i alt fem siffer.

Yrke er kodet på samme måte og etter samme standard både i FoB80 og FoB90, slik at det er mulig å sammenligne yrkesstatistikk mellom de to tellingene.

NYK og dermed tellingen er bare i begrenset grad sammenlignbar med den nyeste (1988) utgaven av International Standard Classification of Occupations (ISCO). Derimot er det godt samsvar med forrige ISCO (1958, revidert i 1968). Det er denne versjonen som pr. 1990 blir brukt i de fleste europeiske land.

### Yrkesaktivitet

I FoB90 er det innhentet oppgaver om yrkesaktiviteten både for de siste 12 månedene (3. november 1989 til 2. november 1990) og for den siste uka før tellingstidspunktet (27. oktober - 2. november 1990).

Som yrkesaktive er regnet personer 16 år og over som *hadde* inntektsgivende arbeid i minst 100 timer i 12-månedersperioden. Inntektsgivende arbeid er alt arbeid som blir utført mot betaling i form av lønn, inntekt av egen virksomhet, provisjon, honorarer o.l. Deltidsarbeid, vikararbeid, pass av barn, feriejobber o.l. er også med. Det samme gjelder sykefravær, ferie, permisjon med lønn o.l. Ved folketellingen i 1980 skulle slikt fravær ikke regnes med. Arbeid som familiemedlem uten fast lønn i familiebedrift (f.eks. butikk, gårdsbruk) og verneplikts-/siviltjeneste er også regnet som yrkesaktivitet.

De som var yrkesaktive i 12-månedersperioden svarte også på om de *hadde* inntektsgivende arbeid av minst 1 times varighet i uka 27. oktober til 2. november 1990. Ved folketellingen i 1980 måtte en ha *utført* minst én times arbeid for å bli regnet som yrkesaktiv i uka. Tellingene i 1980 og 1990 kan sammenlignes fordi FoB90 også kan fordele de yrkesaktive etter utført arbeidstid i uka.

## Yrkesstatus

Yrkesaktive personer 16 år og over er gruppert etter yrkesstatus ut fra arbeidsforholdet de oppgav for 12-månedersperioden. Det er ikke innhentet særskilte oppgaver om yrkesstatus for tellingsuka fra 27. oktober til 2. november.

Personer (også mediere) som arbeidet i firmaer organisert som aksjeselskap, andelslag eller annen selskapsform med begrenset ansvar, er alltid regnet som ansatte.

En person er regnet som selvstendig dersom vedkommende drev virksomhet alene for egen regning eller sammen med andre med ubegrenset ansvar (f.eks. i ansvarlig selskap).

Gruppen *Familiemedlem uten fast lønn i familiebedrift* omfatter personer som arbeidet i familievirksomhet uten fast lønn, og som verken var eier eller medeier i virksomheten. Et familiemedlem uten fast lønn kan imidlertid ha lønn for arbeidet i form av kost og losji, andel av overskott e.l.

Der ektefeller arbeidet i felles virksomhet (f.eks. gårdsbruk) som ikke var organisert som aksjeselskap e.l., er den ene ektefellen regnet som selvstendig og den andre som familiemedlem uten fast lønn, med mindre begge ektefellene var registrert som eiere av virksomheten.

### 4.3.2. Boligkjennemerker

Boligkjennemerkene gjelder bare for privatboliger og personer i privathusholdninger.

#### Areal

Boligens areal er det samlede arealet av rom på 6 m<sup>2</sup> eller mer som blir brukt til boligformål. I tillegg er også entré, ganger, trapperom, vaskerom o.l. med i arealet.

#### Bosatte pr. bolig

Bosatte pr. bolig er lik tallet på bosatte i privatboliger dividert med tallet på boliger i alt.

#### Byggeår

Byggeåret er det året da minst halvparten av boligene i huset var ferdig til innflytting. For hus som er ombygd, er det oppgitt opprinnelig byggeår.

## Eie-/leieform

Som *eiere* er også regnet personer som har boret rett ved aksje eller andel.

Som *leie for et avgrenset tidsrom* er regnet leieavtaler som løper til en bestemt dato, også framleie. Boliger stilt til disposisjon gjennom arbeidsforhold for en avgrenset tidsperiode er derimot regnet med blant *tenesteboliger*.

Leie av boligen på *Andre vilkår* gjelder f.eks. ved leiekontrakt ifølge husleieloven, muntlig leieavtale eller kåravtale. Obligasjonsleilighet og trygdeleilighet er også tatt med her.

## Etasjeplassering

Etasjeplasseringen viser i hvilken av bygningens etasjer boligen har rom til boligformål. For boliger som går over flere plan, er alle etasjer oppgitt.

## Hustype

En *enebolig* ligger fritt med minst en halv meters avstand til neste bygning. Den kan også inneholde en hybelleilighet, og ett eller flere rom kan være i bruk som hybel.

*Våningshus tilknyttet gårdsdrift* omfatter alle typer bolighus på gårdsbruket.

*Et hus i kjede* (også *enebolig i kjede*) er forbundet med et annet hus med bod, garasje/carport, svalgang e.l.

I et *terrassehus* er leilighetene bygd sammen i en skråning der flere av leilighetene har terrasse på hele eller deler av taket til leiligheten under.

*Terrasseblokk* er regnet som blokk og ikke som terrassehus.

*Annet boligbygg med mindre enn tre etasjer* omfatter for eksempel firemannsbolig, enebolig med mindre enn en halv meters avstand mellom husene o.l.

Leiligheten ligger i et *forretningsbygg* eller i et bygg for *felleshusholdning* dersom mindre enn halvparten av golvarealet i huset brukes til privatbolig.

I noen tabeller er hus i kjede, terrassehus og annet boligbygg med mindre enn tre etasjer slått sammen og gitt betegnelsen *småhus*.

## Kjøkken

Kjøkkenet er den delen av boligen der det er installert utstyr til matlaging. Kjøkkenet kan være et eget rom,

men trenger ikke å være det (åpne løsninger).

Dersom flere boliger har felles kjøkken, f.eks. hybler i et hybelbygg, er alle boligene regnet å være uten kjøkken.

I størrelsen på kjøkkenet er også medregnet golvplass til benker og skap.

### Oppvarmingskilde

I FoB90 er alle oppvarmingskilder i boligen tatt med, mens det ved forrige telling bare var den viktigste som ble registrert.

### Plan i boligen

Boligen er regnet å ligge på ett plan dersom kjøkken, bad/dusj, wc og minst ett beboelsesrom er i samme etasje uten trapper imellom.

### Tilgjengelighet

Som et mål for boligens tilgjengelighet er det nytt et inndeling etter plan i boligen, boligens etasjeplassering i bygningen og om huset har heis.

### Rom - tallet på

Tallet på rom inkluderer beboelsesrom på 6 m<sup>2</sup> eller mer som kan brukes året rundt. Kjøkken, bad, wc, vaskerom, gang o.l. er ikke med, og heller ikke rom som bare blir brukt til næringsvirksomhet.

### Rom pr. bolig

er summen av alle rom dividert med tallet på boliger. I FoB90 er det ikke innhentet spesifiserte oppgaver over tallet på rom i boliger med ni eller flere rom. I oppgavene for *rom i alt* er tallene for antall rom i boliger med ni eller flere rom derfor beregnet ut fra et gjennomsnittstall. Data fra Boforholdsundersøkelsen 1988 er brukt som beregningsgrunnlag.

## 4.3.3. Husholdningskjennemerker

Husholdningskjennemerkene gjelder for privathusholdninger og personer registrert bosatt i privathusholdninger.

### Avfallssortering (kildesortering)

Oppgavene over avfallssortering viser utvalgte avfallstyper som blir sortert ut fra husholdningsavfallet og levert/hentet etter at de er sortert ut. Hver husholdning kunne krysse av for flere typer utsortert avfall. Noen husholdninger sorterer flere typer avfall. Derfor blir summen av husholdninger etter avfallstype større enn tallet på husholdninger som sorterer avfall i alt.

### Bil - antall i husholdningen

Med å disponere bil menes å eie/leie bil eller ha mulighet til privat bruk av firmabil. Stasjonsvogn, kombinert bil og varebil som blir brukt til privatkjøring, er også regnet med i tallet på biler.

### Familier - antall i husholdningen

Se *Familie* i avsnitt 4.1 og *Familietype* i avsnitt 4.3.

### Husholdningstype (tallet på barn i husholdningen)

I tabellene er husholdningene delt inn i enperson- og flerpersonhusholdninger. Flerpersonhusholdninger er videre delt inn i husholdninger med og uten barn.

Vårt begrep *Barn* omfatter ugifte hjemmeboende barn under 18 år som er registrert bosatt i familien til minst en av foreldrene eller andre foresatte. Eldre barn som bor hjemme, er ikke regnet inn i tallet på barn i husholdningen. Husholdninger der alle de hjemmeboende barna er 18 år eller eldre, blir derfor regnet til gruppen flerpersonhusholdninger uten barn.

### Privat-/fellehusholdning

Gruppen *Privathusholdning* omfatter alle personer som er registrert bosatt i samme privatbolig.

Beboere (forpleide) som er registrert bosatt i aldershjem, pleiehjem, barnehjem o.l. tilhører en *Fellehusholdning*. Det er ikke innhentet husholdnings- og boligopplysninger for disse husholdningene.



## 5. Merknader til tabellene

### Tabell 1

Tabell 1 tar sikte på å gi sammenlignbare tall tilbake til 1875 etter kommuneinndelingen i 1990.

Over et så langt tidsrom har det imidlertid skjedd så mange endringer i kommuneinndelingen at det for mange kommuner kan være vanskelig å gi sammenlignbare tall for hele perioden.

I enkelte tilfeller er endringene i kommuneinndelingen relativt store. Der har vi satt tallene i parentes for å markere at folkemengden er beregnet. Beregningene er foretatt av Norsk samfunnsvitenskapelig datatjeneste (NSD). Nærmere dokumentasjon får du ved å henvende deg dit.

Engerdal ble opprettet som eget herred i 1911 ved overføring av områder fra herredene Trysil, Ytre Rendal, Øvre Rendal og Tolga.

### Asylmottak - konsekvenser for folketallsutviklingen

Fra mars 1987 er asylsøkere til vanlig registrert som bosatte, også mens søknaden om oppholdstillatelse blir behandlet. For små kommuner vil dette kunne gi en relativt stor økning i det registrerte folketallet, og

vil slå spesielt ut i statistikken på grunnkrets nivå.

Ifølge oppgaver fra Utlendingsdirektoratet hadde kommunen 22 personer som var registrert som bosatte i asylmottak 3. november 1990.

### Vernepliktige - konsekvenser for sysselsettingstall

Oppgaver over de vernepliktige og sivilt tjenstepliktige er innhentet gjennom Forsvarets overkommando og Siviltjenesteadministrasjonen. På grunn av rapporteringsrutinene vil ikke alle oppgavene være kommet inn når kommuneheftene blir publisert.

Manglende oppgaver om verneplikts-/siviltjeneste vil kunne påvirke sysselsettingstallene for kommunen. For kommunen som helhet vil utslagene bli svært små. Avviket vil bli størst for gruppen Menn 16 - 24 år.

I forhold til oppgavene gitt i skjemaet, vil personene dette gjelder f.eks. kunne få for få arbeids måneder i året, de vil kunne bli tildelt feil hovednæring og -yrke, eller de kan bli feilaktig gruppert som ikke yrkesaktive.

De fullstendige oppgavene om verneplikts- og sivil-tjeneste vil bli innarbeidet i det endelige folketellingsmaterialet.

Tabell 1. Folkemengde<sup>1</sup> ved folketellingene 1875-1990, etter kommunegrenser pr. 3. november 1990

År	Folke- mengde	År	Folke- mengde	År	Folke- mengde	År	Folke- mengde
1875 . . . . .	(1003)	1920 . . . . .	1294	1960 . . . . .	1807	1980 . . . . .	1788
1900 . . . . .	(1113)	1946 . . . . .	1702	1970 . . . . .	1762	1990 . . . . .	1673

<sup>1</sup> Tall i parentes er beregnede tall fra NSD, se tekstdelen.

K i l d e: Folketellinger, materiale i SSB og Norsk samfunnsvitenskapelig datatjeneste (NSD).

Tabell 2. Folkemengde etter kjønn, ekteskapelig status og alder. 3. november 1990

Alder	I alt	Menn					Kvinner				
		I alt	Ugifte	Gifte	Enkemann	Separer- te og skilte	I alt	Ugifte	Gifte	Enker	Separer- te og skilte
I alt . . . . .	1673	865	427	378	28	32	808	315	368	101	24
0 - 4 . . . . .	85	43	43	-	-	-	42	42	-	-	-
5 - 9 . . . . .	95	41	41	-	-	-	54	54	-	-	-
10 - 14 . . . . .	81	45	45	-	-	-	36	36	-	-	-
15 - 19 . . . . .	142	75	75	-	-	-	67	67	-	-	-
20 - 24 . . . . .	113	66	64	1	-	1	47	40	7	-	-
25 - 29 . . . . .	111	64	50	14	-	-	47	27	19	-	1
30 - 34 . . . . .	97	59	33	25	-	1	38	14	23	-	1
35 - 39 . . . . .	93	44	12	27	-	5	49	10	36	-	3
40 - 44 . . . . .	112	61	8	50	1	2	51	4	43	-	4
45 - 49 . . . . .	95	42	8	30	-	4	53	4	42	-	7
50 - 54 . . . . .	101	54	10	37	2	5	47	-	43	1	3
55 - 59 . . . . .	90	51	7	38	1	5	39	2	34	2	1
60 - 64 . . . . .	107	53	10	39	1	3	54	1	37	14	2
65 - 69 . . . . .	102	52	6	40	5	1	50	3	30	16	1
70 - 74 . . . . .	89	46	6	35	2	3	43	2	24	17	-
75 - 79 . . . . .	68	32	4	22	4	2	36	4	17	14	1
80 - 84 . . . . .	53	24	5	12	7	-	29	-	11	18	-
85 - 89 . . . . .	26	12	-	8	4	-	14	2	1	11	-
90 - . . . . .	13	1	-	-	1	-	12	3	1	8	-
0 - 6 . . . . .	119	59	59	-	-	-	60	60	-	-	-
7 - 12 . . . . .	108	52	52	-	-	-	56	56	-	-	-
13 - 15 . . . . .	57	36	36	-	-	-	21	21	-	-	-
16 - 19 . . . . .	119	57	57	-	-	-	62	62	-	-	-
20 - 44 . . . . .	526	294	167	117	1	9	232	95	128	-	9
45 - 66 . . . . .	430	222	37	163	4	18	208	9	162	23	14
67 - . . . . .	314	145	19	98	23	5	169	12	78	78	1
16 - 24 . . . . .	232	123	121	1	-	1	109	102	7	-	-
25 - 39 . . . . .	301	167	95	66	-	6	134	51	78	-	5
40 - 66 . . . . .	542	283	45	213	5	20	259	13	205	23	18

Tabell 3. Hovedtall for utdanning. Personer 16-66 år etter yrkesaktivitet, arbeidstid i året, kjønn og utdanning<sup>1</sup>.  
3. november 1989 - 2. november 1990

Kjønn og høyeste utdanning	I alt	Ikke yrkesaktive	Yrkesaktive					
			I alt	Heltid		Deltid		Både heltid og deltid i løpet av året
				Hele året	Deler av året	Hele året	Deler av året	
I alt	1075	212	863	498	105	110	82	68
<b>Menn</b>								
I alt	573	92	481	348	71	12	21	29
Barne- og ungdomsskolenivå, 1-9 år i alt	199	40	159	108	27	6	11	7
Folkeskoleutdanning	114	27	87	63	17	1	3	3
9-årig ungdomsskole	51	12	39	18	9	4	5	3
Ungdomsskolenivå ellers	34	1	33	27	1	1	3	1
Gymnasnivå I, 10 år, i alt	149	16	133	95	23	2	5	8
Allment fagfelt	24	2	22	16	3	1	-	2
Industri, håndverk og teknikk	68	10	58	40	11	-	3	4
Samferdsel	-	-	-	-	-	-	-	-
Helsevern	-	-	-	-	-	-	-	-
Jordbruk, skogbruk og fiske	28	2	26	21	5	-	-	-
Gymnasnivå I ellers	29	2	27	18	4	1	2	2
Gymnasnivå II, 11 - 12 år, i alt	120	11	109	85	17	-	2	5
Allment fagfelt	20	1	19	14	4	-	-	1
Administrasjon og økonomi	11	4	7	6	-	-	1	-
Industri, håndverk og teknikk	55	2	53	43	8	-	1	1
Samferdsel	1	-	1	1	-	-	-	-
Helsevern	-	-	-	-	-	-	-	-
Jordbruk, skogbruk og fiske	21	-	21	17	3	-	-	1
Tjenesteyting og forsvar	12	4	8	4	2	-	-	2
Gymnasnivå II ellers	-	-	-	-	-	-	-	-
Universitets- og hogskolenivå I, 13 - 14 år, i alt	20	2	18	13	-	3	-	2
Undervisning	6	-	6	5	-	1	-	-
Administrasjon, økonomi, samfunnsvitenskap og jus	5	-	5	3	-	1	-	1
Naturvitenskap og teknikk	5	-	5	4	-	1	-	-
Helsevern	-	-	-	-	-	-	-	-
Universitets- og hogskolenivå I ellers	4	2	2	1	-	-	-	1
Universitets- og hogskolenivå II, III og forskernivå, over 14 år, i alt	34	2	32	26	2	-	1	3
Undervisning	19	1	18	15	-	-	1	2
Administrasjon, økonomi, samfunnsvitenskap og jus	-	-	-	-	-	-	-	-
Naturvitenskap og teknikk	6	1	5	4	1	-	-	-
Universitets- og hogskolenivå II, III og forskernivå ellers	9	-	9	7	1	-	-	1
Uoppgitt, ingen utdanning og utdanning på forskolenivå	51	21	30	21	2	1	2	4
<b>Kvinner</b>								
I alt	502	120	382	150	34	98	61	39
Barne- og ungdomsskolenivå, 1-9 år i alt	170	56	114	43	10	29	23	9
Folkeskoleutdanning	86	35	51	23	2	16	9	1
9-årig ungdomsskole	51	16	35	6	7	5	11	6
Ungdomsskolenivå ellers	33	5	28	14	1	8	3	2
Gymnasnivå I, 10 år, i alt	160	27	133	50	9	44	20	10
Allment fagfelt	46	7	39	15	2	12	8	2
Industri, håndverk og teknikk	6	-	6	1	1	3	1	-
Samferdsel	1	-	1	-	-	1	-	-
Helsevern	10	2	8	3	-	4	1	-
Jordbruk, skogbruk og fiske	1	-	1	-	-	1	-	-
Gymnasnivå I ellers	96	18	78	31	6	23	10	8
Gymnasnivå II, 11 - 12 år, i alt	97	12	85	31	12	16	14	12
Allment fagfelt	44	6	38	15	5	6	5	7
Administrasjon og økonomi	21	3	18	4	2	3	4	5
Industri, håndverk og teknikk	8	2	6	2	2	1	1	-
Samferdsel	1	-	1	1	-	-	-	-
Helsevern	3	-	3	3	-	-	-	-

<sup>1</sup> Høyeste avlagte utdanning pr. 1. oktober 1989.

Tabell 3 (forts.). Hovedtall for utdanning. Personer 16-66 år etter yrkesaktivitet, arbeidstid i året, kjønn og utdanning<sup>1</sup>. 3. november 1989 - 2. november 1990

Kjønn og høyeste utdanning	I alt	Ikke yrkesaktive	Yrkesaktive					
			I alt	Heltid		Deltid		Både heltid og deltid i løpet av året
				Hele året	Deler av året	Hele året	Deler av året	
<b>Gymnasnivå II, 11-12 år (forts.)</b>								
Jordbruk, skogbruk og fiske	2	1	1	1	-	-	-	-
Tjenesteyting og forsvar	13	-	13	5	2	5	1	-
Gymnasnivå II ellers	5	-	5	-	1	1	3	-
<b>Universitets- og høskolenivå I, 13 - 14 år, i alt</b>								
Undervisning	6	-	6	3	-	1	1	1
Administrasjon, økonomi, samfunnsvitenskap og jus	6	1	5	2	-	-	-	3
Naturvitenskap og teknikk	1	-	1	1	-	-	-	-
Helsevern	2	-	2	2	-	-	-	-
Universitets- og høskolenivå I ellers	3	1	2	1	-	1	-	-
<b>Universitets- og høskolenivå II, III og forskernivå, over 14 år, i alt</b>								
Undervisning	14	-	14	9	1	1	-	3
Administrasjon, økonomi, samfunnsvitenskap og jus	1	-	1	1	-	-	-	-
Naturvitenskap og teknikk	-	-	-	-	-	-	-	-
Universitets- og høskolenivå II, III og forskernivå ellers	4	-	4	2	1	1	-	-
Uoppgitt, ingen utdanning og utdanning på førskolenivå	38	23	15	5	1	5	3	1

<sup>1</sup> Se note 1, siden foran.

Tabell 4. Personer 16 år og over. Hovedtall for yrkesaktivitet i året 3. november 1989 - 2. november 1990

	I alt	Ikke yrkesaktive	Yrkesaktive			Prosent yrkesaktive		
			I alt	Menn	Kvinner	I alt	Menn	Kvinner
I alt	1389	505	884	492	392	63,6	68,5	58,4
<b>Alder</b>								
16-19	119	56	63	28	35	52,9	49,1	56,5
20-24	113	16	97	57	40	85,8	86,4	85,1
25-29	111	14	97	59	38	87,4	92,2	80,9
30-39	190	28	162	96	66	85,3	93,2	75,9
40-49	207	7	200	100	100	96,6	97,1	96,2
50-59	191	37	154	91	63	80,6	86,7	73,3
60-66	144	54	90	50	40	62,5	66,7	58,0
67-69	65	53	12	6	6	18,5	20,0	17,1
70-	249	240	9	5	4	3,6	4,3	3,0
<b>Ekteskapelig status</b>								
Ugifte	458	129	329	205	124	71,8	73,2	69,7
Gift	746	252	494	260	234	66,2	68,8	63,6
For gifte	185	124	61	27	34	33,0	45,0	27,2
<b>Familietype</b>								
Enslige	298	159	139	96	43	46,6	59,6	31,4
Ektepar uten ugifte barn	256	169	87	41	46	34,0	32,0	35,9
Ektepar med ugifte barn	701	141	560	316	244	79,9	83,4	75,8
Mor/far med ugifte barn	134	36	98	39	59	73,1	78,0	70,2
<b>Utdanning</b>								
Barne- og ungdomsskolenivå	601	316	285	164	121	47,4	56,2	39,2
Gymnasnivå	605	136	469	248	221	77,5	78,0	77,0
Universitets- og høskolenivå	93	8	85	50	35	91,4	89,3	94,6
Uoppgitt, ingen utdanning eller utdanning på førskolenivå	90	45	45	30	15	50,0	57,7	39,5

Tabell 5. Hovedtall for yrkesaktive i året 3. november 1989 - 2. november 1990

	I alt	Menn			Kvinner				Prosent	
		I alt	16-24	25-66	67-	I alt	16-24	25-66		67-
I alt	884	492	85	396	11	392	75	307	10	100.0
<b>Næring</b>										
Jordbruk, skogbruk, fiske og fangst	219	156	25	126	5	63	8	52	3	24.8
Oljeutvinning og bergverksdrift	-	-	-	-	-	-	-	-	-	-
Industri	95	74	16	57	1	21	1	20	-	10.7
Kraft- og vannforsyning	12	9	1	7	1	3	1	2	-	1.4
Bygge- og anleggsvirksomhet	71	69	14	53	2	2	-	2	-	8.0
Varehandel, hotell- og restaurantvirksomhet	115	35	5	30	-	80	25	53	2	13.0
Transport, lagring, post og telekommunikasjoner	77	47	5	41	1	30	2	27	1	8.7
Bank- og finansieringsvirksomhet, forsikringsvirksomhet, eiendomsdrift og forretningsmessig tjenesteyting	15	8	2	6	-	7	1	6	-	1.7
Offentlig, sosial og privat tjenesteyting	280	94	17	76	1	186	37	145	4	31.7
<b>Yrkesfelt</b>										
Teknisk, vitenskapelig, humanistisk og kunstnerisk arbeid	125	48	6	42	-	77	13	64	-	14.1
Administrasjons- og forvaltningsarbeid, bedrifts- og organisasjonsledelse	34	25	1	24	-	9	1	8	-	3.8
Kontorarbeid	42	9	3	5	1	33	4	29	-	4.8
Handelsarbeid	56	22	1	21	-	34	10	24	-	6.3
Jordbruks-, skogbruks- og fiskearbeid	213	157	25	127	5	56	5	48	3	24.1
Gruve- og sprengingsarbeid m.m.	3	3	1	2	-	-	-	-	-	0.3
Transport- og kommunikasjonsarbeid	72	46	3	42	1	26	1	24	1	8.1
Industri-, bygge- og anleggsarbeid	165	143	35	104	4	22	5	17	-	18.7
Servicearbeid og militært arbeid	174	39	10	29	-	135	36	93	6	19.7
<b>Yrkesstatus</b>										
Ansatt	685	351	73	271	7	334	72	256	6	77.5
Selvstendig	174	131	6	122	3	43	1	39	3	19.7
Familiemedlem uten fast lønn	25	10	6	3	1	15	2	12	1	2.8
<b>Arbeidstid i året<sup>1</sup></b>										
Bare heltid, i alt	612	424	59	360	5	188	33	151	4	69.2
Bare deltid, i alt	204	39	15	18	6	165	28	131	6	23.1
Både heltid og deltid, i alt	68	29	11	18	-	39	14	25	-	7.7
<b>Yrkesaktiv i 12 måneder</b>										
Heltid	504	351	37	311	3	153	14	136	3	57.0
Deltid	116	14	5	7	2	102	8	90	4	13.1
Både heltid og deltid i perioden	27	8	3	5	-	19	4	15	-	3.1
Heltid 0 - 3 måneder	9	1	1	-	-	8	2	6	-	1.0
Heltid 4 - 6 måneder	8	4	1	3	-	4	1	3	-	0.9
Heltid 7 - 9 måneder	3	2	-	2	-	1	-	1	-	0.3
Heltid 10 - 12 måneder	7	1	1	-	-	6	1	5	-	0.8
<b>Yrkesaktiv i 6-11 måneder</b>										
Heltid	54	41	7	34	-	13	6	6	1	6.1
Deltid	42	11	3	8	-	31	1	29	1	4.8
Både heltid og deltid i perioden	24	17	6	11	-	7	3	4	-	2.7
<b>Yrkesaktiv i 1-5 måneder</b>										
Heltid	54	32	15	15	2	22	13	9	-	6.1
Deltid	46	14	7	3	4	32	19	12	1	5.2
Både heltid og deltid i perioden	17	4	2	2	-	13	7	6	-	1.9
<b>Avtalt arbeidstid i uka</b>										
Ikke yrkesaktiv i uka	159	77	31	42	4	82	33	45	4	18.0
1- 9 timer	42	7	3	3	1	35	3	27	5	4.8
10-19 timer	54	8	-	6	2	46	5	40	1	6.1
20-29 timer	80	15	-	15	-	65	13	52	-	9.0
30-34 timer	47	19	1	17	1	28	4	24	-	5.3
35-39 timer	301	210	30	180	-	91	14	77	-	34.0
40 timer og over	201	156	20	133	3	45	3	42	-	22.7

<sup>1</sup> Heltid er samlet arbeidstid på 30 timer eller mer i uka (alle arbeidsforhold), noe som svarer til 120 timer eller mer over en fireukersperiode.

Tabell 6. Yrkesaktive 16 år og over, etter alder og næring/yrkesfelt. 3. november 1989 - 2. november 1990

	I alt	Alder									Pro- sent yrkes- aktive
		16-19	20-24	25-29	30-39	40-49	50-59	60-66	67-69	70-	
I alt	884	63	97	97	162	200	154	90	12	9	100.0
<b>Næring</b>											
Jordbruk	161	8	9	17	25	36	43	16	3	4	18.2
Skogbruk	47	5	6	4	8	6	11	7	-	-	5.3
Fiske og fangst	11	4	1	-	1	3	-	1	-	1	1.2
Oljeutvinning og bergverksdrift	-	-	-	-	-	-	-	-	-	-	-
Industri i alt	95	5	12	9	20	20	23	5	-	1	10.7
Næringsmiddel-, drikkevare- og tobakksindustri	6	-	1	-	-	5	-	-	-	-	0.7
Tekstil-, beklednings-, lær- og lærvareindustri	2	-	-	-	1	1	-	-	-	-	0.2
Trevareindustri	64	4	10	5	16	12	16	1	-	-	7.2
Treforedling, grafisk industri og forlag	1	-	-	-	1	-	-	-	-	-	0.1
Kjemisk industri, mineral-, olje-, kull-, gummi- og plastindustri	8	-	-	4	-	-	3	1	-	-	0.9
Keramikk- og glassindustri	1	-	1	-	-	-	-	-	-	-	0.1
Metallindustri	-	-	-	-	-	-	-	-	-	-	-
Verkstedindustri	10	1	-	-	1	2	3	3	-	-	1.1
Industri ellers	3	-	-	-	1	-	1	-	-	1	0.3
Kraft- og vannforsyning	12	1	1	-	2	4	1	2	1	-	1.4
Bygge- og anleggsvirksomhet	71	4	10	15	15	11	9	5	1	1	8.0
Varehandel	68	6	10	8	13	9	10	11	1	-	7.7
Hotell- og restaurantdrift	47	10	4	5	7	10	5	5	1	-	5.3
Landtransport	41	-	4	5	9	11	8	4	-	-	4.6
Sjøtransport	1	-	-	-	-	1	-	-	-	-	0.1
Transport ellers, lagring, post og telekommunikasjoner	35	1	2	2	14	7	5	2	2	-	4.0
Bank- og finansieringsvirksomhet	7	1	-	2	1	3	-	-	-	-	0.8
Forsikringsvirksomhet, eiendomsdrift og forretningsmessig tjenesteyting	8	1	1	-	2	1	1	2	-	-	0.9
Offentlig administrasjon, forsvar, politi og rettsvesen	65	1	9	8	11	17	12	7	-	-	7.4
Renovasjon og rengjøring	1	-	-	-	-	1	-	-	-	-	0.1
Undervisning og forskningsvirksomhet	41	-	1	2	6	20	6	6	-	-	4.6
Helse- og sosialtjenester	143	12	18	16	23	34	19	17	2	2	16.2
Kulturell tjenesteyting, underholdning og sport	14	3	1	1	3	5	-	-	1	-	1.6
Personlig tjenesteyting	16	1	8	3	2	1	1	-	-	-	1.8
<b>Yrkesfelt</b>											
Teknisk, vitenskapelig, humanistisk og kunstnerisk arbeid	125	10	9	19	29	36	14	8	-	-	14.1
Administrasjons- og forvaltningsarbeid, bedrifts- og organisasjonsledelse i alt	34	-	2	1	5	16	5	5	-	-	3.8
Offentlig administrasjons- og forvaltningsarbeid	24	-	2	1	5	10	4	2	-	-	2.7
Bedrifts- og organisasjonsledelse	10	-	-	-	-	6	1	3	-	-	1.1
Kontorarbeid	42	3	4	7	8	10	6	3	1	-	4.8
Handelsarbeid	56	5	6	7	11	9	9	9	-	-	6.3
Jordbruks-, skogbruks- og fiskearbeid	213	15	15	20	35	43	53	24	3	5	24.1
Gruve- og sprengningsarbeid m.m.	3	-	1	1	1	-	-	-	-	-	0.3
Transport og kommunikasjonsarbeid	72	1	3	6	20	21	12	7	2	-	8.1
Industri-, bygge- og anleggsarbeid i alt	165	12	28	21	35	27	29	9	2	2	18.7
Jern- og metallvarearbeid	23	3	5	-	5	4	3	3	-	-	2.6
Elektroarbeid	13	1	3	-	3	3	1	1	1	-	1.5
Trearbeid	82	4	13	14	21	10	17	2	-	1	9.3
Næringsmiddelarbeid	8	3	1	-	-	3	-	1	-	-	0.9
Maskin- og motordrift	16	-	4	1	4	6	-	-	1	-	1.8
Laste-, losse- og lagerarbeid	2	-	1	1	-	-	-	-	-	-	0.2
Industri-, bygge- og anleggsarbeid ellers	21	1	1	5	2	1	8	2	-	1	2.4
Servicearbeid og militært arbeid	174	17	29	15	18	38	26	25	4	2	19.7

Tabell 7. Yrkesaktive 16 år og over, etter kjønn, arbeidstid i året og næring/yrkesfelt. 3. november 1989 - 2. november 1990

	I alt	Yrkesaktiv i 12 måneder			Yrkesaktiv i 6-11 måneder			Yrkesaktiv i 1-5 måneder		
		Heltid <sup>1</sup>	Deltid <sup>1</sup>	Både heltid og deltid i perioden	Heltid	Deltid	Både heltid og deltid i perioden	Heltid	Deltid	Både heltid og deltid i perioden
Yrkesaktive i alt	884	504	116	27	54	42	24	54	46	17
<b>Menn i alt</b>	492	351	14	8	41	11	17	32	14	4
<b>Næring</b>										
Jordbruk	108	88	6	-	3	3	4	3	1	-
Skogbruk	45	24	-	-	8	1	5	6	1	-
Fiske og fangst	3	1	-	-	-	-	-	-	2	-
Oljeutvinning og bergverksdrift	-	-	-	-	-	-	-	-	-	-
Industri i alt	74	55	-	-	7	-	2	9	1	-
Næringsmiddel-, drikkevare- og tobakks-industri	6	5	-	-	-	-	1	-	-	-
Tekstil-, beklednings-, lær- og lærvare-industri	-	-	-	-	-	-	-	-	-	-
Trevareindustri	54	41	-	-	4	-	1	7	1	-
Treforedling, grafisk industri og forlag	1	1	-	-	-	-	-	-	-	-
Kjemisk industri, mineral-, olje-, kull-, gummi- og plastindustri	2	2	-	-	-	-	-	-	-	-
Keramikk- og glassindustri	1	-	-	-	-	-	-	1	-	-
Metallindustri	-	-	-	-	-	-	-	-	-	-
Verkstedindustri	7	4	-	-	3	-	-	-	-	-
Industri ellers	3	2	-	-	-	-	-	1	-	-
Kraft- og vannforsyning	9	8	-	-	-	-	-	-	1	-
Bygge- og anleggsvirksomhet	69	49	-	1	9	4	1	2	3	-
Varehandel	24	14	1	-	1	2	2	2	2	-
Hotell- og restaurantdrift	11	6	-	-	-	-	1	4	-	-
Landtransport	39	25	1	2	9	-	-	2	-	-
Sjøtransport	1	1	-	-	-	-	-	-	-	-
Transport ellers, lagring, post og telekommunikasjoner	7	5	-	1	-	-	-	1	-	-
Bank- og finansieringsvirksomhet	3	3	-	-	-	-	-	-	-	-
Forsikringsvirksomhet, eiendomsdrift og forretningsmessig tjenesteyting	5	4	-	-	-	-	-	1	-	-
Offentlig administrasjon, forsvar, politi og rettsvesen	42	35	2	1	2	-	-	-	-	2
Renovasjon og rengjøring	1	1	-	-	-	-	-	-	-	-
Undervisning og forskningsvirksomhet	16	13	-	1	-	1	1	-	-	-
Helse- og sosialtjenester	22	13	2	1	2	-	1	1	-	2
Kulturell tjenesteyting, underholdning og sport	8	3	1	1	-	-	-	1	2	-
Personlig tjenesteyting	5	3	1	-	-	-	-	-	1	-
<b>Yrkesfelt</b>										
Teknisk, vitenskapelig, humanistisk og kunstnerisk arbeid	48	34	2	3	2	1	2	1	1	2
Administrasjons- og forvaltningsarbeid, bedrifts- og organisasjonsledelse i alt	25	23	-	-	-	1	-	-	-	1
Offentlig administrasjons- og forvaltningsarbeid	17	16	-	-	-	-	-	-	-	1
Bedrifts- og organisasjonsledelse	8	7	-	-	-	1	-	-	-	-
Kontorarbeid	9	4	1	-	1	-	1	-	1	1
Handelsarbeid	22	16	1	-	1	2	-	1	1	-
Jordbruks-, skogbruks- og fiskearbeid	157	115	6	-	10	4	8	9	5	-
Gruve- og sprengningsarbeid m.m.	3	3	-	-	-	-	-	-	-	-
Transport og kommunikasjonsarbeid	46	30	1	3	9	-	-	3	-	-
Industri-, bygge- og anleggsarbeid i alt	143	99	-	1	17	3	5	12	6	-
Jern- og metallvarearbeid	21	12	-	-	3	-	3	1	2	-
Elektroarbeid	13	12	-	-	-	-	-	-	1	-
Trearbeid	77	56	-	-	11	1	1	7	1	-
Næringsmiddelarbeid	2	2	-	-	-	-	-	-	-	-
Maskin- og motordrift	16	9	-	1	2	2	-	1	1	-
Laste-, losse- og lagerarbeid	2	-	-	-	-	-	-	2	-	-
Industri-, bygge- og anleggsarbeid ellers	12	8	-	-	1	-	1	1	1	-
Servicearbeid og militært arbeid	39	27	3	1	1	-	1	6	-	-

<sup>1</sup> Heltid er samlet arbeidstid på 30 timer eller mer i uka (alle arbeidsforhold), noe som svarer til 120 timer eller mer over en fireukersperiode.

Tabell 7 (forts.). Yrkesaktive 16 år og over, etter kjønn, arbeidstid i året og næring/yrkesfelt. 3. november 1989 - 2. november 1990

	I alt	Yrkesaktiv i 12 måneder			Yrkesaktiv i 6-11 måneder			Yrkesaktiv i 1-5 måneder		
		Heltid <sup>1</sup>	Deltid <sup>1</sup>	Både heltid og deltid i perioden	Heltid	Deltid	Både heltid og deltid i perioden	Heltid	Deltid	Både heltid og deltid i perioden
<b>Kvinner i alt</b> .....	392	153	102	19	13	31	7	22	32	13
<b>Næring</b>										
Jordbruk .....	53	41	6	1	-	2	-	1	2	-
Skogbruk .....	2	-	-	-	-	-	-	-	2	-
Fiske og fangst .....	8	-	-	-	-	1	1	2	4	-
Oljeutvinning og bergverksdrift .....	-	-	-	-	-	-	-	-	-	-
Industri i alt .....	21	6	8	-	2	2	1	1	-	1
Næringsmiddel-, drikkevare- og tobakksindustri .....	-	-	-	-	-	-	-	-	-	-
Tekstil-, beklednings-, lær- og lærvareindustri .....	2	1	1	-	-	-	-	-	-	-
Trevareindustri .....	10	3	3	-	2	1	-	1	-	-
Treforedling, grafisk industri og forlag .....	-	-	-	-	-	-	-	-	-	-
Kjemisk industri, mineral-, olje-, kull-, gummi- og plastindustri .....	6	1	4	-	-	-	1	-	-	-
Keramikk- og glassindustri .....	-	-	-	-	-	-	-	-	-	-
Metallindustri .....	-	-	-	-	-	-	-	-	-	-
Verkstedindustri .....	3	1	-	-	-	1	-	-	-	1
Industri ellers .....	-	-	-	-	-	-	-	-	-	-
Kraft- og vannforsyning .....	3	1	1	-	-	-	-	-	1	-
Bygge- og anleggsvirksomhet .....	2	-	1	-	-	-	-	-	-	1
Varehandel .....	44	11	19	3	-	1	-	3	5	2
Hotell- og restaurantdrift .....	36	12	6	3	2	2	-	4	2	5
Landtransport .....	2	1	1	-	-	-	-	-	-	-
Sjøtransport .....	-	-	-	-	-	-	-	-	-	-
Transport ellers, lagring, post og telekommunikasjoner .....	28	10	9	3	2	-	1	-	3	-
Bank- og finansieringsvirksomhet .....	4	1	2	-	-	-	-	-	1	-
Forsikringsvirksomhet, eiendomsdrift og forretningsmessig tjenesteyting .....	3	2	1	-	-	-	-	-	-	-
Offentlig administrasjon, forsvar, politi og rettsvesen .....	23	15	5	1	-	2	-	-	-	-
Renovasjon og rengjøring .....	-	-	-	-	-	-	-	-	-	-
Undervisning og forskningsvirksomhet .....	25	15	2	5	-	1	-	1	-	1
Helse- og sosialtjenester .....	121	35	38	3	7	17	4	4	12	1
Kulturell tjenesteyting, underholdning og sport .....	6	-	2	-	-	2	-	2	-	-
Personlig tjenesteyting .....	11	3	1	-	-	1	-	4	-	2
<b>Yrkesfelt</b>										
Teknisk, vitenskapelig, humanistisk og kunstnerisk arbeid .....	77	26	16	8	2	9	3	4	8	1
Administrasjons- og forvaltningsarbeid, bedrifts- og organisasjonsledelse i alt .....	9	5	2	1	-	1	-	-	-	-
Offentlig administrasjons- og forvaltningsarbeid .....	7	4	2	1	-	-	-	-	-	-
Bedrifts- og organisasjonsledelse .....	2	1	-	-	-	1	-	-	-	-
Kontorarbeid .....	33	16	10	3	-	3	1	-	-	-
Handelsarbeid .....	34	8	14	2	-	1	-	2	5	2
Jordbruks-, skogbruks- og fiskearbeid .....	56	41	6	1	-	2	-	1	5	-
Gruve- og sprengningsarbeid m.m. ....	-	-	-	-	-	-	-	-	-	-
Transport og kommunikasjonsarbeid .....	26	10	9	3	1	-	-	-	3	-
Industri-, bygge- og anleggsarbeid i alt .....	22	3	6	-	2	1	2	3	4	1
Jern- og metallvarearbeid .....	2	-	-	-	-	1	-	-	-	1
Elektroarbeid .....	-	-	-	-	-	-	-	-	-	-
Trearbeid .....	5	1	1	-	2	-	-	1	-	-
Næringsmiddelarbeid .....	6	-	-	-	-	-	1	2	3	-
Maskin- og motordrift .....	-	-	-	-	-	-	-	-	-	-
Laste-, losse- og lagerarbeid .....	-	-	-	-	-	-	-	-	-	-
Industri-, bygge- og anleggsarbeid ellers .....	9	2	5	-	-	-	1	-	1	-
Servicearbeid og militært arbeid .....	135	44	39	1	8	14	1	12	7	9

<sup>1</sup> Se note 1, siden foran.



Tabell 8. Hovedtall for yrkesaktive i uka 27. oktober - 2. november 1990, etter vanlig/avtalt arbeidstid

	I alt	Menn					Kvinner				
		I alt	1-19 timer	20-29 timer	30-39 timer	40 timer og over	I alt	1-19 timer	20-29 timer	30-39 timer	40 timer og over
I alt	725	415	15	15	229	156	310	81	65	119	45
<b>Alder</b>											
16-19	22	11	2	-	6	3	11	5	1	5	-
20-24	74	43	1	-	25	17	31	3	12	13	3
25-29	81	49	2	5	26	16	32	7	11	11	3
30-39	150	89	2	-	55	32	61	12	12	30	7
40-49	184	93	1	4	48	40	91	18	17	35	21
50-59	131	85	2	5	47	31	46	14	9	14	9
60-66	70	38	2	1	21	14	32	16	3	11	2
67-69	9	5	2	-	1	2	4	4	-	-	-
70-	4	2	1	-	-	1	2	2	-	-	-
<b>Ekteskapelig status</b>											
Ugifte	240	157	4	5	93	55	83	16	27	36	4
Giftede	433	233	11	7	123	92	200	51	36	74	39
For gifte	52	25	-	3	13	9	27	14	2	9	2
<b>Familietype</b>											
Enslige	121	86	2	5	49	30	35	14	4	16	1
Ektepar uten ugifte barn	72	35	3	1	22	9	37	15	4	12	6
Ektepar med ugifte barn	457	267	9	9	143	106	190	39	42	75	34
Mor/far med ugifte barn	75	27	1	-	15	11	48	13	15	16	4
<b>Utdanning</b>											
Barne- og ungdomsskolenivå	213	131	7	2	71	51	82	32	14	24	12
Gymnasnivå	399	215	5	6	120	84	184	41	44	74	25
Universitets- og høyskolenivå	78	45	1	5	27	12	33	1	5	19	8
Uoppgitt, ingen utdanning eller utdanning på førskolenivå	35	24	2	2	11	9	11	7	2	2	-
<b>Utført arbeidstid i uka</b>											
Var ikke på arbeid	22	9	-	1	3	5	13	5	5	3	-
1 - 9 timer	45	8	5	-	1	2	37	33	-	4	-
10 - 19 timer	62	18	9	2	5	2	44	36	5	3	-
20 - 29 timer	77	23	-	11	7	5	54	3	45	5	1
30 - 34 timer	58	29	-	1	24	4	29	3	4	22	-
35 - 39 timer	268	190	1	-	178	11	78	1	4	71	2
40 timer og over	193	138	-	-	11	127	55	-	2	11	42

Tabell 9. Yrkesaktive 16 år og over i uka 27. oktober - 2. november 1990, etter kjønn, vanlig/avtalt arbeidstid og næring/yrkesfelt

	I alt	Menn					Kvinner				
		I alt	1-19 timer	20-29 timer	30-39 timer	40 timer og over	I alt	1-19 timer	20-29 timer	30-39 timer	40 timer og over
I alt	725	415	15	15	229	156	310	81	65	119	45
<b>Næring</b>											
Jordbruk	132	92	3	3	17	69	40	7	5	9	19
Skogbruk	33	33	-	-	27	6	-	-	-	-	-
Fiske og fangst	3	-	-	-	-	-	3	3	-	-	-
Oljeutvinning og bergverksdrift	-	-	-	-	-	-	-	-	-	-	-
Industri i alt	86	67	3	-	52	12	19	4	5	10	-
Næringsmiddel-, drikkevarer- og tobakksindustri	6	6	1	-	4	1	-	-	-	-	-
Tekstil-, beklednings-, lær- og lærvareindustri	2	-	-	-	-	-	2	1	-	1	-
Trevareindustri	58	49	1	-	41	7	9	2	1	6	-
Treforedling, grafisk industri og forlag	1	1	-	-	1	-	-	-	-	-	-
Kjemisk industri, mineral-, olje-, kull-, gummi- og plastindustri	8	2	-	-	1	1	6	1	4	1	-
Keramikk- og glassindustri	1	1	-	-	-	1	-	-	-	-	-
Metallindustri	-	-	-	-	-	-	-	-	-	-	-
Verkstedindustri	7	5	-	-	3	2	2	-	-	2	-
Industri ellers	3	3	1	-	2	-	-	-	-	-	-
Kraft- og vannforsyning	11	9	1	-	8	-	2	1	-	1	-
Bygge- og anleggsvirksomhet	66	65	1	1	44	19	1	1	-	-	-
Varehandel	52	18	1	3	7	7	34	10	9	13	2
Hotell- og restaurantdrift	30	10	1	1	3	5	20	6	1	7	6
Landtransport	33	31	-	1	13	17	2	1	-	-	1
Sjøtransport	1	1	-	-	-	1	-	-	-	-	-
Transport ellers, lagring, post og telekommunikasjoner	31	6	-	1	3	2	25	5	6	11	3
Bank- og finansieringsvirksomhet	6	3	-	-	2	1	3	1	1	1	-
Forsikringsvirksomhet, eiendomsdrift og forretningsmessig tjenesteyting	7	4	-	-	3	1	3	1	-	2	-
Offentlig administrasjon, forsvar, politi og rettsvesen	57	34	1	1	29	3	23	6	7	7	3
Renovasjon og rengjøring	1	1	-	-	-	1	-	-	-	-	-
Undervisning og forskningsvirksomhet	39	15	1	2	9	3	24	2	4	9	9
Helse- og sosialtjenester	117	18	1	2	9	6	99	32	22	44	1
Kulturell tjenesteyting, underholdning og sport	5	3	1	-	1	1	2	1	-	1	-
Personlig tjenesteyting	15	5	1	-	2	2	10	-	5	4	1
<b>Yrkesfelt</b>											
Teknisk, vitenskapelig, humanistisk og kunstnerisk arbeid	104	40	2	4	27	7	64	10	15	30	9
Administrasjons- og forvaltningsarbeid, bedrifts- og organisasjonsledelse i alt	32	23	-	-	16	7	9	2	3	3	1
Offentlig administrasjons- og forvaltningsarbeid	22	15	-	-	13	2	7	1	3	2	1
Bedrifts- og organisasjonsledelse	10	8	-	-	3	5	2	1	-	1	-
Kontorarbeid	38	8	1	2	4	1	30	7	6	15	2
Handelsarbeid	45	19	1	3	8	7	26	7	6	11	2
Jordbruks-, skogbruks- og fiskearbeid	166	125	3	2	45	75	41	8	5	9	19
Gruve- og sprengningsarbeid m.m.	3	3	-	-	3	-	-	-	-	-	-
Transport og kommunikasjonsarbeid	61	37	1	2	16	18	24	5	6	10	3
Industri-, bygge- og anleggsarbeid i alt	145	130	5	1	93	31	15	4	4	7	-
Jern- og metallvarearbeid	18	17	1	-	9	7	1	-	-	1	-
Elektroarbeid	13	13	1	-	12	-	-	-	-	-	-
Trearbeid	75	70	1	1	52	16	5	1	-	4	-
Næringsmiddelarbeid	3	2	-	-	1	1	1	1	-	-	-
Maskin- og motordrift	16	16	-	-	10	6	-	-	-	-	-
Laste-, losse- og lagerarbeid	1	1	-	-	1	-	-	-	-	-	-
Industri-, bygge- og anleggsarbeid ellers	19	11	2	-	8	1	8	2	4	2	-
Servicearbeid og militært arbeid	131	30	2	1	17	10	101	38	20	34	9

Tabell 10. Yrkesaktive 16 år og over med fast oppmøteplass på arbeid i uka 27. oktober - 2. november 1990, etter tallet på arbeidsreiser, reisetid og yrkesfelt/oppmøteplass

	I alt	Reiste ikke	Reiste 1 gang			Reiste 2-3 ganger			Reiste 4 ganger eller flere		
			Reise- tid under 45 min	Reise- tid 45-89 min	Reise- tid 90 min og over	Reise- tid under 45 min	Reise- tid 45-89 min	Reise- tid 90 min og over	Reise- tid under 45 min	Reise- tid 45-89 min	Reise- tid 90 min og over
I alt	641	189	14	7	16	65	7	3	307	28	5
<b>Yrkesfelt</b>											
Teknisk, vitenskapelig, humanistisk og kunstnerisk arbeid	96	10	4	1	2	9	-	-	65	4	1
Administrasjons- og forvaltningsarbeid, bedrifts- og organisasjonsledelse i alt	28	3	-	-	-	3	-	2	20	-	-
Offentlig administrasjons- og forvaltningsarbeid	20	1	-	-	-	2	-	-	17	-	-
Bedrifts- og organisasjonsledelse	8	2	-	-	-	1	-	2	3	-	-
Kontorarbeid	35	1	2	-	-	7	-	1	23	-	1
Handelsarbeid	38	8	-	1	-	6	-	-	21	1	1
Jordbruks- skogbruks- og fiskearbeid	149	104	2	1	2	5	2	-	25	7	1
Gruve- og sprengningsarbeid m.m.	3	-	-	1	-	-	-	-	2	-	-
Transport og kommunikasjonsarbeid	52	11	-	1	2	9	-	-	29	-	-
Industri-, bygge- og anleggsarbeid i alt	128	21	1	1	6	5	1	-	79	13	1
Jern- og metallvarearbeid	16	6	-	-	1	-	-	-	7	2	-
Elektroarbeid	9	1	-	-	-	-	-	-	8	-	-
Trearbeid	70	6	-	-	4	3	-	-	52	5	-
Næringsmiddelarbeid	2	-	-	-	-	1	-	-	-	1	-
Maskin- og motordrift	12	2	1	1	1	-	-	-	4	3	-
Laste-, losse og lagerarbeid	1	-	-	-	-	-	-	-	-	-	1
Industri-, bygge- og anleggsarbeid ellers	18	6	-	-	-	1	1	-	8	2	-
Servicearbeid og militært arbeid	112	31	5	1	4	21	4	-	43	3	-
<b>Oppmøteplass og kjønn</b>											
I bostedfylket	565	161	12	5	6	60	5	1	288	24	3
Menn	318	112	4	3	4	14	1	1	162	15	2
Kvinner	247	49	8	2	2	46	4	-	126	9	1
I bostedskommunen	519	152	11	1	1	58	3	1	275	16	1
Menn	289	107	3	-	1	14	1	1	152	9	1
Kvinner	230	45	8	1	-	44	2	-	123	7	-
0428 Trysil	25	-	1	1	2	1	2	-	12	5	1
Menn	15	-	1	-	2	-	-	-	9	3	-
Kvinner	10	-	-	1	-	1	2	-	3	2	1
0401 Hamar	4	4	-	-	-	-	-	-	-	-	-
Menn	2	2	-	-	-	-	-	-	-	-	-
Kvinner	2	2	-	-	-	-	-	-	-	-	-
0432 Rendalen	4	1	-	1	-	-	-	-	-	1	1
Menn	3	-	-	1	-	-	-	-	-	1	1
Kvinner	1	1	-	-	-	-	-	-	-	-	-
0427 Elverum	2	1	-	-	-	-	-	-	-	1	-
Menn	2	1	-	-	-	-	-	-	-	1	-
Kvinner	-	-	-	-	-	-	-	-	-	-	-
Andre kommuner i fylket	11	3	-	2	3	1	-	-	1	1	-
Menn	7	2	-	2	1	-	-	-	1	1	-
Kvinner	4	1	-	-	2	1	-	-	-	-	-
Utenfor fylket	26	11	-	2	9	1	2	-	-	1	-
Menn	16	5	-	1	8	-	1	-	-	1	-
Kvinner	10	6	-	1	1	1	1	-	-	-	-
0301 Oslo	10	6	-	-	4	-	-	-	-	-	-
Menn	5	2	-	-	3	-	-	-	-	-	-
Kvinner	5	4	-	-	1	-	-	-	-	-	-
2301 Sverige	8	1	-	2	1	1	2	-	-	1	-
Menn	5	1	-	1	1	-	1	-	-	1	-
Kvinner	3	-	-	1	-	1	1	-	-	-	-
2303 Utlandet ellers	3	2	-	-	1	-	-	-	-	-	-
Menn	2	1	-	-	1	-	-	-	-	-	-
Kvinner	1	1	-	-	-	-	-	-	-	-	-
0235 Ullensaker	1	-	-	-	1	-	-	-	-	-	-
Menn	1	-	-	-	1	-	-	-	-	-	-
Kvinner	-	-	-	-	-	-	-	-	-	-	-
Andre steder utenfor fylket	4	2	-	-	2	-	-	-	-	-	-
Menn	3	1	-	-	2	-	-	-	-	-	-
Kvinner	1	1	-	-	-	-	-	-	-	-	-
Uoppgitt oppmøteplass	50	17	2	-	1	4	-	2	19	3	2
Menn	32	12	-	-	-	-	-	1	14	3	2
Kvinner	18	5	2	-	1	4	-	1	5	-	-

Tabell 11. Yrkesaktive 16 år og over med fast arbeidsreise i uka 27. oktober - 2. november 1990, etter reisemåte, oppmøteplass, tallet på arbeidsreiser, reisetid og etter reisemåte, kjønn og alder

	I alt	Ett transportmiddel						To eller flere transportmidler		
		Bil	Buss	Tog, trikk, T-bane	Båt	Sykkel, gange over 10 min	Annet	Kollektiv transport og/eller sykkel, gange over 10 min	Kollektiv transport og bil	Andre kombinasjoner
I alt	452	353	12	1	2	43	20	1	5	15
<b>Oppmøteplass, tallet på arbeidsreiser og reisetid</b>										
Oppmøteplass i bostedskommunen	367	280	8	1	-	40	20	1	4	13
Reiste 1 gang	13	8	-	-	-	5	-	-	-	-
Under 45 min	11	6	-	-	-	5	-	-	-	-
45 - 89 min	1	1	-	-	-	-	-	-	-	-
90 min og over	1	1	-	-	-	-	-	-	-	-
Reiste 2 - 3 ganger	62	46	2	-	-	10	2	-	-	2
Under 45 min	58	43	1	-	-	10	2	-	-	2
45 - 89 min	3	2	1	-	-	-	-	-	-	-
90 min og over	1	1	-	-	-	-	-	-	-	-
Reiste 4 ganger eller flere	292	226	6	1	-	25	18	1	4	11
Under 45 min	275	212	6	-	-	25	18	1	3	10
45 - 89 min	16	13	-	1	-	-	-	-	1	1
90 min og over	1	1	-	-	-	-	-	-	-	-
Oppmøteplass utenfor bostedskommunen	52	46	4	-	1	-	-	-	-	1
Reiste 1 gang	21	16	4	-	1	-	-	-	-	-
Under 45 min	1	-	1	-	-	-	-	-	-	-
45 - 89 min	6	5	1	-	-	-	-	-	-	-
90 min og over	14	11	2	-	1	-	-	-	-	-
Reiste 2 - 3 ganger	7	7	-	-	-	-	-	-	-	-
Under 45 min	3	3	-	-	-	-	-	-	-	-
45 - 89 min	4	4	-	-	-	-	-	-	-	-
90 min og over	-	-	-	-	-	-	-	-	-	-
Reiste 4 ganger eller flere	24	23	-	-	-	-	-	-	-	1
Under 45 min	13	13	-	-	-	-	-	-	-	-
45 - 89 min	9	8	-	-	-	-	-	-	-	1
90 min og over	2	2	-	-	-	-	-	-	-	-
Uoppgitt oppmøteplass	33	27	-	-	1	3	-	-	1	1
<b>Kjønn og alder</b>										
Menn	237	203	8	-	2	9	7	-	4	4
16-19	5	3	1	-	-	-	-	-	1	-
20-24	29	26	-	-	-	2	1	-	-	-
25-29	31	27	1	-	2	-	-	-	-	1
30-39	51	43	2	-	-	1	3	-	1	1
40-49	58	49	1	-	-	3	1	-	2	2
50-59	44	38	2	-	-	2	2	-	-	-
60-66	18	16	1	-	-	1	-	-	-	-
67-69	1	1	-	-	-	-	-	-	-	-
70-	-	-	-	-	-	-	-	-	-	-
Kvinner	215	150	4	1	-	34	13	1	1	11
16-19	9	7	-	-	-	-	-	-	-	2
20-24	15	11	1	-	-	1	1	-	1	-
25-29	25	18	1	-	-	2	3	-	-	1
30-39	45	30	-	-	-	8	5	-	-	2
40-49	65	50	1	1	-	7	2	1	-	3
50-59	35	25	1	-	-	7	1	-	-	1
60-66	18	8	-	-	-	7	1	-	-	2
67-69	2	1	-	-	-	1	-	-	-	-
70-	1	-	-	-	-	1	-	-	-	-

Tabell 12. Boliger og bosatte. Hustype, tallet på rom, kjøkken. 3. november 1990

Tallet på rom på 6 m <sup>2</sup> eller mer (kjøkken, gang, bad o.l. er ikke medregnet)	Boliger					Bosatte	
	I alt	Frittliggende enebolig eller vånings- hus til- knyttet gårdsdrift	Andre ene- og tomanns- boliger og småhus	Blokk, leiegård e.l.	Forret- nings- bygg, bygg for felles- hus- holdning e.l.	I alt	Pr. bolig
I alt	631	586	26	-	19	1662	2,6
1 rom	26	20	2	-	4	46	1,8
Med kjøkken 6 m <sup>2</sup> eller større	16	14	1	-	1	29	1,8
Med kjøkken mindre enn 6 m <sup>2</sup>	6	4	1	-	1	11	1,8
Uten kjøkken	4	2	-	-	2	6	1,5
2 rom	50	44	4	-	2	82	1,6
Med kjøkken 6 m <sup>2</sup> eller større	39	36	2	-	1	66	1,7
Med kjøkken mindre enn 6 m <sup>2</sup>	9	7	2	-	-	12	1,3
Uten kjøkken	2	1	-	-	1	4	2,0
3 rom	113	101	8	-	4	230	2,0
4 rom	175	162	9	-	4	488	2,8
5 rom	114	109	2	-	3	297	2,6
6 rom	60	59	-	-	1	202	3,4
7 rom	36	35	1	-	-	123	3,4
8 rom	29	28	-	-	1	97	3,3
9 rom eller flere	28	28	-	-	-	97	3,5

Tabell 13. Boliger, rom og bosatte, etter hustype. 3. november 1990

	I alt	Frittliggende enebolig eller våningshus tilknyttet gårdsdrift	Hus i kjede, rekkehus, terrassehus, vertikaldelt tomannsbolig	Horisontaldelt tomannsbolig eller annet bolig- bygg med min- dre enn 3 etasjer	Blokk, leiegård e.l.	Forretningsbygg, bygg for fellesholdning e.l.
Boliger i alt	631	586	11	15	-	19
Bosatte i alt	1662	1553	27	45	-	37
Rom i alt	2831	2679	32	55	-	65
Rom pr. bolig	4,5	4,6	2,9	3,7	-	3,4
Bosatte pr. bolig	2,6	2,7	2,5	3,0	-	1,9

Tabell 14. Boliger etter eieform og areal<sup>1</sup>. Rom og bosatte, etter eieform. 3. november 1990

	I alt	Boligen eies			Boligen leies			På andre vilkår
		I alt	Privat	Gjennom borettslag e.l.	I alt	Som tjeneste- bolig	For et avgrenset tidsrom	
Boliger i alt	631	526	525	1	105	24	13	68
Under 50 m <sup>2</sup>	38	22	22	-	16	3	3	10
50 - 59 m <sup>2</sup>	43	38	38	-	5	-	-	5
60 - 79 m <sup>2</sup>	111	79	79	-	32	6	4	22
80 - 99 m <sup>2</sup>	170	146	145	1	24	7	4	13
100 - 129 m <sup>2</sup>	145	129	129	-	16	4	1	11
130 - 149 m <sup>2</sup>	35	32	32	-	3	-	1	2
150 - 199 m <sup>2</sup>	63	55	55	-	8	4	-	4
200 m <sup>2</sup> eller mer	26	25	25	-	1	-	-	1
Bosatte i alt	1662	1440	1437	3	222	56	26	140
Bosatte pr. bolig	2,6	2,7	2,7	3,0	2,1	2,3	2,0	2,1
Rom i alt	2831	2440	2437	3	391	100	55	236
Rom pr. bolig	4,5	4,6	4,6	3,0	3,7	4,2	4,2	3,5

<sup>1</sup> Medregnet kjøkken, gang, bad o.l.

Tabell 15. Boliger etter tallet på rom og tallet på bosatte. 3. november 1990

Tallet på bosatte	I alt	Tallet på rom								
		1	2	3	4	5	6	7	8	9 eller flere
I alt	631	26	50	113	175	114	60	36	29	28
1	181	13	31	55	36	24	7	6	3	6
2	161	8	12	31	49	37	14	2	7	1
3	102	4	2	9	37	23	13	6	2	6
4	118	-	4	10	35	21	13	17	11	7
5	42	1	1	3	9	8	6	3	6	5
6	21	-	-	4	6	1	5	2	-	3
7	4	-	-	1	2	-	1	-	-	-
8	1	-	-	-	1	-	-	-	-	-
9	1	-	-	-	-	-	1	-	-	-
10 eller flere	-	-	-	-	-	-	-	-	-	-

Tabell 16. Boliger etter husets byggeår og hustype/eieform/oppvarmingskilde. Bosatte og rom, etter husets byggeår. 3. november 1990

	I alt	Husets byggeår							
		-1900	1901-1920	1921-1940	1941-1945	1946-1960	1961-1970	1971-1980	1981-1990
Boliger i alt	631	35	34	88	7	164	89	125	89
<b>Hustype</b>									
Frittliggende enebolig eller våningshus tilknyttet gårdsdrift	586	30	31	87	7	156	83	119	73
Hus i kjede, rekkehus, terrassehus eller vertikaldelt tomannsbolig	11	-	-	-	-	1	-	-	10
Horisontaldelt tomannsbolig eller annet boligbygg med mindre enn 3 etasjer	15	-	2	1	-	1	2	3	6
Blokk, leiegård eller annet boligbygg med 3 etasjer eller mer	-	-	-	-	-	-	-	-	-
Forretningsbygg, pensjonat, aldershjem, militærforlegning eller annet bygg for felleshusholdning	19	5	1	-	-	6	4	3	-
<b>Eie-/leieform</b>									
Eies i alt	526	25	28	67	6	138	81	111	70
Privat	525	25	28	67	6	138	81	110	70
Gjennom borettslag eller boligaksjeselskap	1	-	-	-	-	-	-	1	-
Leies i alt	105	10	6	21	1	26	8	14	19
Som tjenestebolig	24	1	1	3	1	5	1	7	5
For et avgrenset tidsrom	13	1	-	1	-	6	2	-	3
På andre vilkår	68	8	5	17	-	15	5	7	11
<b>Oppvarmingskilde</b>									
En kilde, i alt	200	11	13	22	6	55	35	38	20
Sentralvarme	30	3	-	-	1	9	7	8	2
Elektriske ovner, varmekabler e.l.	55	5	4	6	2	14	8	8	8
Ovner for flytende brensel	2	-	-	-	-	1	-	1	-
Ovner for fast brensel	113	3	9	16	3	31	20	21	10
To eller flere kilder, i alt	431	24	21	66	1	109	54	87	69
Elektriske ovner og ovner for fast brensel	341	21	18	49	-	78	43	70	62
Elektriske ovner og ovner for flytende brensel	13	1	-	-	-	4	3	4	1
Ovner for fast og flytende brensel	14	-	2	4	-	6	1	1	-
Sentralvarme og én eller flere andre kilder	12	1	-	2	-	2	1	4	2
Andre kombinasjoner	51	1	1	11	1	19	6	8	4
Bosatte i alt	1662	89	83	212	12	371	215	407	273
Bosatte pr. bolig	2,6	2,5	2,4	2,4	1,7	2,3	2,4	3,3	3,1
Rom i alt	2831	156	153	405	35	720	374	573	415
Rom pr. bolig	4,5	4,5	4,5	4,6	5,0	4,4	4,2	4,6	4,7

Tabell 17. Boliger og bosatte. Sanitærutstyr, størrelse og tilgjengelighet. 3. november 1990

	I alt	Sanitærutstyr			
		Med WC		Uten WC	
		Med bad	Uten bad	Med bad	Uten bad
I alt	631	595	8	10	18
<b>Tallet på rom på 6 m<sup>2</sup> eller mer</b> (kjøkken, gang, bad o.l. er ikke medregnet)					
1 rom	26	23	-	-	3
Med kjøkken 6 m <sup>2</sup> eller større	16	16	-	-	-
Med kjøkken mindre enn 6 m <sup>2</sup>	6	6	-	-	-
Uten kjøkken	4	1	-	-	3
2 rom	50	42	-	2	6
Med kjøkken 6 m <sup>2</sup> eller større	39	33	-	2	4
Med kjøkken mindre enn 6 m <sup>2</sup>	9	8	-	-	1
Uten kjøkken	2	1	-	-	1
3 rom	113	104	4	2	3
4 rom	175	167	1	3	4
5 rom	114	108	3	1	2
6 rom	60	59	-	1	-
7 rom	36	35	-	1	-
8 rom	29	29	-	-	-
9 rom eller flere	28	28	-	-	-
<b>Etasjeplassering. Heis</b>					
Boliger med beboelsesrom i					
én etasje i alt	408	383	3	7	15
Kjelleretasje	8	7	-	1	-
Underetasje	24	23	-	-	1
1. etasje	338	316	3	6	13
2. etasje	38	37	-	-	1
3. etasje	-	-	-	-	-
4. etasje	-	-	-	-	-
I hus med heis	-	-	-	-	-
I hus uten heis	-	-	-	-	-
5. etasje eller høyere	-	-	-	-	-
I hus med heis	-	-	-	-	-
I hus uten heis	-	-	-	-	-
Boliger med beboelsesrom i					
flere etasjer i alt	223	212	5	3	3
1. etasje og underetasje/kjeller	61	61	-	-	-
1. og 2. etasje	146	135	5	3	3
1. og 2. etasje og underetasje/kjeller	10	10	-	-	-
1., 2. og 3. etasje	3	3	-	-	-
Andre etasjekombinasjoner	3	3	-	-	-
Bosatte i alt	1662	1582	20	27	33
Bosatte pr. bolig	2,6	2,7	2,5	2,7	1,8
Rom i alt	2831	2710	31	40	50
Rom pr. bolig	4,5	4,6	3,9	4,0	2,8

Tabell 18. Boliger etter standardindikatorer. Bosatte etter alder og standardindikatorer. 3. november 1990

	Boliger	Bosatte									
		I alt	0-19	20-29	30-39	40-49	50-59	60-69	70-79	80-89	90-
I alt	631	1662	403	224	190	207	191	208	157	74	8
<b>Hustype</b>											
Frittliggende enebolig eller våningshus tilknyttet gårdsdrift	586	1553	378	203	169	198	179	198	151	70	7
Småhus	26	72	22	13	15	6	7	6	1	2	-
Blokk, leiegård, forretningsbygg, bygg for felleshusholdning e.l.	19	37	3	8	6	3	5	4	5	2	1
<b>Tallet på rom. Kjøkken</b>											
1 - 2 rom	76	128	11	16	14	9	8	21	29	18	2
Med kjøkken	70	118	11	15	12	9	8	20	24	18	1
Uten kjøkken	6	10	-	1	2	-	-	1	5	-	1
3 - 4 rom	288	718	166	94	74	91	86	98	71	35	3
5 rom eller flere	267	816	226	114	102	107	97	89	57	21	3
<b>Byggeår</b>											
- 1900	35	89	19	17	9	5	15	7	11	6	-
1901 - 1960	293	678	105	88	58	68	74	127	107	43	8
1961 - 1990	303	895	279	119	123	134	102	74	39	25	-
<b>Oppvarmingskilder</b>											
En kilde, i alt	200	505	112	74	59	55	61	69	50	22	3
Sentralvarme, elektriske ovner, varmekabler e.l.	85	212	55	30	31	26	21	27	14	6	2
Ovner for flytende brensel	2	2	-	-	-	-	-	2	-	-	-
Ovner for fast brensel	113	291	57	44	28	29	40	40	36	16	1
To eller flere kilder, i alt	431	1157	291	150	131	152	130	139	107	52	5
Elektriske ovner og ovner for fast brensel	341	959	254	131	118	125	110	107	73	37	4
Elektriske ovner og ovner for flytende brensel	13	27	5	1	2	4	2	1	7	5	-
Ovner for fast og flytende brensel	14	26	2	2	1	1	1	8	11	-	-
Sentralvarme og én eller flere andre kilder	12	31	9	3	2	8	1	5	3	-	-
Andre kombinasjoner	51	114	21	13	8	14	16	18	13	10	1
<b>Sanitærforhold</b>											
Har både bad og WC	595	1582	389	214	185	193	185	198	144	68	6
Har WC, men ikke bad	8	20	4	4	2	2	-	5	1	2	-
Har bad, men ikke WC	10	27	8	2	1	9	2	1	4	-	-
Har verken bad eller WC	18	33	2	4	2	3	4	4	8	4	2
<b>Etasjeplassering. Heis</b>											
Boliger med beboelsesrom i én etasje i alt	408	973	210	125	117	118	108	124	110	56	5
1. etasje, kjelleretasje eller underetasje	370	872	191	104	100	107	94	114	104	53	5
2. etasje eller høyere	38	101	19	21	17	11	14	10	6	3	-
I hus med heis	1	2	-	-	2	-	-	-	-	-	-
I hus uten heis	37	99	19	21	15	11	14	10	6	3	-
Boliger med beboelsesrom i flere etasjer	223	689	193	99	73	89	83	84	47	18	3
<b>Plan i boligen</b>											
Boliger med kjøkken, bad, WC og minst ett beboelsesrom på ett plan	572	1516	373	208	174	188	177	189	135	67	5
<b>Eie-/leieform</b>											
Eies i alt	526	1440	354	184	154	185	174	186	133	63	7
Privat	525	1437	354	184	154	184	174	186	132	62	7
Gjennom borettslag e.l.	1	3	-	-	-	1	-	-	1	1	-
Leies	105	222	49	40	36	22	17	22	24	11	1
<b>Tallet på bosatte</b>											
1	181	181	1	26	12	8	19	39	42	29	5
2	161	322	11	20	20	15	49	99	78	29	1
3	102	306	52	52	36	52	57	32	17	7	1
4	118	472	183	65	78	79	38	18	4	6	1
5	42	210	84	32	25	36	15	10	6	2	-
6 eller flere	27	171	72	29	19	17	13	10	10	1	-



Tabell 19. Husholdninger, familier og personer, etter type husholdning<sup>1</sup>. Husholdninger etter type husholdning<sup>1</sup> og tallet på familier i husholdningen/yrkesaktivitet i husholdningen/eieform/tallet på rom i boligen og kjøkken. 3.november 1990

	I alt	En- person- hus- hold- ninger	Flerpersonhusholdninger uten barn			Flerpersonhusholdninger med barn			
			I alt	2 per- soner	3 per- soner eller flere	I alt	1 barn	2 barn	3 barn eller flere
Personer i alt	1662	181	696	310	386	785	265	351	169
Familier i alt	735	181	313	178	135	241	97	107	37
Husholdninger i alt	631	181	262	155	107	188	74	83	31
<b>Tallet på familier i husholdningen</b>									
1 familie	530	181	213	132	81	136	51	60	25
2 familier	98	-	47	23	24	51	23	22	6
3 familier	3	-	2	-	2	1	-	1	-
4 familier eller flere	-	-	-	-	-	-	-	-	-
<b>Yrkesaktivitet. Tallet på yrkesaktive i uka</b>									
Husholdning uten yrkesaktive	215	118	85	76	9	12	5	5	2
Husholdning med 1 yrkesaktiv	183	63	68	44	24	52	18	22	12
Heltid <sup>2</sup>	138	47	50	31	19	41	12	18	11
Deltid	45	16	18	13	5	11	6	4	1
Husholdning med 2 yrkesaktive	175	-	67	35	32	108	41	52	15
Begge på heltid	91	-	37	19	18	54	19	26	9
En på heltid	81	-	27	13	14	54	22	26	6
Ingen på heltid	3	-	3	3	-	-	-	-	-
Husholdning med 3 yrkesaktive	44	-	32	-	32	12	7	3	2
Alle på heltid	16	-	11	-	11	5	3	2	-
To på heltid	26	-	20	-	20	6	4	1	1
En på heltid	2	-	1	-	1	1	-	-	1
Ingen på heltid	-	-	-	-	-	-	-	-	-
Husholdning med 4 yrkesaktive og over	14	-	10	-	10	4	3	1	-
<b>Eie-/leieform</b>									
Eies i alt	526	134	229	131	98	163	62	74	27
Privat	525	134	228	131	97	163	62	74	27
Gjennom borettslag e.l.	1	-	1	-	1	-	-	-	-
Leies i alt	105	47	33	24	9	25	12	9	4
Som tjenestebolig	24	9	7	3	4	8	3	4	1
For et avgrenset tidsrom	13	5	5	4	1	3	2	1	-
På andre vilkår	68	33	21	17	4	14	7	4	3
<b>Tallet på rom. Kjøkken</b>									
1 rom	26	13	10	8	2	3	2	1	-
Med kjøkken 6 m <sup>2</sup> eller større	16	8	6	5	1	2	2	-	-
Med kjøkken mindre enn 6 m <sup>2</sup>	6	3	2	1	1	1	-	1	-
Uten kjøkken	4	2	2	2	-	-	-	-	-
2 rom	50	31	15	12	3	4	2	2	-
Med kjøkken 6 m <sup>2</sup> eller større	39	23	13	10	3	3	2	1	-
Med kjøkken mindre enn 6 m <sup>2</sup>	9	8	-	-	-	1	-	1	-
Uten kjøkken	2	-	2	2	-	-	-	-	-
3 rom	113	55	39	30	9	19	7	9	3
4 rom	175	36	85	46	39	54	23	19	12
5 rom	114	24	52	36	16	38	16	19	3
6 rom	60	7	26	14	12	27	11	12	4
7 rom	36	6	15	2	13	15	4	9	2
8 rom	29	3	12	7	5	14	2	9	3
9 rom eller flere	28	6	8	-	8	14	7	3	4

<sup>1</sup> I denne tabellen er barn (ugifte hjemmeboende) 18 år og over holdt utenfor ved grupperingen av husholdninger etter type. Husholdninger som har barn bare i alderen 18 år og over, er derfor regnet som flerpersonhusholdninger uten barn. <sup>2</sup> Heltid er samlet avtalt/vanlig arbeidstid på 30 timer eller mer i uka (alle arbeidsforhold).

Tabell 20. Husholdninger, familier og personer, etter husholdningsstørrelse/type husholdning. Absolutte tall og prosent. 3. november 1990

	Absolutte tall			Prosent		
	Personer	Familier	Husholdninger	Personer	Familier	Husholdninger
<b>I alt</b> .....	1662	735	631	100,0	100,0	100,0
<b>Husholdningsstørrelse</b>						
1 person .....	181	181	181	10,9	24,6	28,7
2 personer .....	322	184	161	19,4	25,0	25,5
3 personer .....	306	129	102	18,4	17,6	16,2
4 personer .....	472	139	118	28,4	18,9	18,7
5 personer eller flere .....	381	102	69	22,9	13,9	10,9
<b>Husholdningstype</b>						
Énpersonhusholdninger .....	181	181	181	10,9	24,6	28,7
<b>Alder</b>						
- 24 .....	13	13	13	0,8	1,8	2,1
25 - 34 .....	19	19	19	1,1	2,6	3,0
35 - 44 .....	11	11	11	0,7	1,5	1,7
45 - 69 .....	62	62	62	3,7	8,4	9,8
70 - 79 .....	42	42	42	2,5	5,7	6,7
80 - 84 .....	19	19	19	1,1	2,6	3,0
85 - 89 .....	10	10	10	0,6	1,4	1,6
90 - .....	5	5	5	0,3	0,7	0,8
Flerpersonhusholdninger uten barn <sup>1</sup> .....	696	313	262	41,9	42,6	41,5
<b>Alder eldste person</b>						
- 24 .....	2	2	1	0,1	0,3	0,2
25 - 34 .....	24	20	12	1,4	2,7	1,9
35 - 44 .....	18	7	7	1,1	1,0	1,1
45 - 69 .....	419	165	146	25,2	22,4	23,1
70 - 79 .....	138	69	59	8,3	9,4	9,4
80 - 84 .....	56	29	23	3,4	3,9	3,6
85 - 89 .....	30	16	11	1,8	2,2	1,7
90 - .....	9	5	3	0,5	0,7	0,5
Flerpersonhusholdninger med barn <sup>1</sup> .....	785	241	188	47,2	32,8	29,8
<b>Alder yngste barn</b>						
0 - 6 .....	359	115	84	21,6	15,6	13,3
7 - 15 .....	316	89	75	19,0	12,1	11,9
16 - 17 .....	110	37	29	6,6	5,0	4,6
<b>Tallet på barn i husholdningen</b>						
1 barn .....	265	97	74	15,9	13,2	11,7
2 barn .....	351	107	83	21,1	14,6	13,2
3 barn .....	118	28	23	7,1	3,8	3,6
4 barn eller flere .....	51	9	8	3,1	1,2	1,3

<sup>1</sup> I denne tabellen er barn (ugifte hjemmeboende) 18 år og over holdt utenfor ved grupperingen av husholdninger etter type. Husholdninger som har barn bare i alderen 18 år og over, er derfor regnet som flerpersonhusholdninger uten barn.

Tabell 21. Husholdninger etter type husholdning<sup>1</sup> og disponering av personbil/avfallssortering.  
3. november 1990

	I alt	Hushold- ninger med barn	Husholdninger uten barn					
			I alt	Alder eldste person				
				-24	25-44	45-69	70-79	80-
I alt	631	188	443	14	49	208	101	71
<b>Disponering av personbil</b>								
1 bil	297	82	215	8	31	105	50	21
2 biler	149	86	63	-	10	43	7	3
3 biler eller flere	37	12	25	1	-	21	1	2
Husholdningen disponerer ikke bil	148	8	140	5	8	39	43	45
<b>Avfallssortering (kildesortering)</b>								
Husholdningen sorterer avfall, i alt	260	86	174	3	17	85	37	32
Papir <sup>2</sup>	100	31	69	1	2	33	15	18
Glass <sup>2</sup>	55	26	29	1	2	14	7	5
Batterier <sup>2</sup>	155	60	95	1	13	47	20	14
Maling, lakk, olje e.l. <sup>2</sup>	48	23	25	1	2	10	6	6
Annet avfall <sup>2</sup>	107	25	82	1	3	42	19	17
Husholdningen sorterer ikke avfall	371	102	269	11	32	123	64	39

<sup>1</sup> I denne tabellen er barn (ugifte hjemmeboende) 18 år og over holdt utenfor ved grupperingen av husholdninger etter type. Husholdninger som har barn bare i alderen 18 år og over, er derfor regnet som husholdninger uten barn. <sup>2</sup> Noen husholdninger sorterer flere typer avfall. Derfor blir summen av husholdninger etter avfallstype større enn tallet på husholdninger som sorterer avfall i alt.

Tabell 22. Familier i privathusholdninger etter familietype. Personer etter alder og familietype.  
3. november 1990

Alder	I alt	Enslig	Ektepar uten ugifte barn	Ektepar med ugifte barn	Mor med barn	Far med barn
<b>Familier</b>						
I alt	735	288	128	234	70	15
<b>Personer</b>						
I alt	1662	288	256	913	171	34
0 - 4	85	-	-	51	33	1
5 - 9	95	-	-	74	19	2
10 - 14	81	1	-	67	11	2
15 - 19	142	3	-	116	14	9
20 - 24	113	22	2	75	11	3
25 - 29	111	23	3	65	19	1
30 - 34	97	25	4	54	14	-
35 - 39	93	12	1	66	11	3
40 - 44	112	7	2	92	7	4
45 - 49	95	10	5	68	9	3
50 - 54	101	16	14	64	4	3
55 - 59	90	16	28	42	3	1
60 - 64	107	23	42	34	7	1
65 - 69	101	29	48	22	2	-
70 - 74	89	29	49	10	1	-
75 - 79	68	27	31	7	3	-
80 - 84	51	24	19	4	3	1
85 - 89	23	14	7	2	-	-
90 -	8	7	1	-	-	-

Tabell 23. Hovedtall for par og personer i par. 3. november 1990

	I alt	Gifte		Samboende		
		I alt	Uten barn <sup>1</sup>	Med barn <sup>1</sup>	I alt	Uten barn <sup>1</sup>
<b>Par</b>						
I alt						
<b>Tallet på barn i husholdningen<sup>1</sup></b>						
0						
1						
2						
3						
4						
5 og over						
<b>Parets yrkesaktivitet i uka</b>						
<b>27. oktober - 2. november 1990</b>						
Ingen yrkesaktiv						
En yrkesaktiv						
Begge yrkesaktive						
<b>Personer</b>						
I alt						
<b>Alder</b>						
0 - 19						
20 - 29						
30 - 39						
40 - 49						
50 - 59						
60 - 69						
70 -						
<b>Høyeste utdanning</b>						
Barne- og ungdomsskolenivå						
Gymnasnivå						
Universitets- og hogskolenivå						
Uoppgitt, ingen utdanning eller utdanning på førskolenivå						

Tallene i denne tabellen er ikke ferdige. Tabellen vil bli utarbeidet seinere, og kan fås ved å vende seg til Statistisk sentralbyrå, Folketellingskontoret.

<sup>1</sup> I denne tabellen er barn (ugifte hjemmeboende) 18 år og over holdt utenfor ved grupperingen av par. Par som har barn bare i alderen 18 år og over, er derfor regnet som par uten barn.

Tabell 24. Barn 0-17 år etter alder, familietype og mors/fars yrkesaktivitet i uka 27. oktober - 2. november 1990

Alder	I alt	Ektepar med barn			Mor med barn		Far med barn	
		Ingen av foreldrene yrkesaktive	En av foreldrene yrkesaktiv	Begge foreldrene yrkesaktive	Mor ikke yrkesaktiv	Mor yrkesaktiv	Far ikke yrkesaktiv	Far yrkesaktiv
I alt <sup>1</sup>	340	15	69	172	25	48		11
0	10	-	3	2	3	2		
1	14	1	3	3	4	3		
2	20	1	4	8	2	4		1
3	27	1	5	8	1	12		
4	14	1	4	7	1	1		
5	16	3	4	5	-	4		
6	18	1	5	6	3	3		
7	15	2	5	6	-	2		
8	20	1	5	11	-	2		1
9	26	2	7	11	3	2		1
10	16	-	2	10	1	3		
11	14	-	5	8	-			1
12	17	-	2	12	1	1		1
13	16	-	2	12	-	2		
14	17	-	2	12	3			
15	23	2	5	13	1	-		2
16	28	-	3	19	1	3		2
17	29	-	3	19	1	4		2

<sup>1</sup> Barn 0-17 år i alt er ikke det samme som personer 0-17 år i alt. Se tekstdelen, pkt. 4.1.

Tabell 25. Personer 67 år og over. Alder, tallet på personer i husholdningen, husholdningstype og indikatorer for boligstandard. 3. november 1990

	I alt	67 - 69 år		70 - 79 år		80 - 89 år		90 år og over	
		Bor alene	Bor med flere	Bor alene	Bor med flere	Bor alene	Bor med flere	Bor alene	Bor med flere
I alt	314	13	52	42	115	29	50	5	8
I felleshusholdning	10	-	-	-	-	-	5	-	5
I privathusholdning i alt	304	13	52	42	115	29	45	5	3
<b>Hustype</b>									
Frittliggende enebolig eller våningshus tilknyttet gårdsdrift	291	13	50	42	109	27	43	4	3
Småhus	4	-	1	-	1	1	1	-	-
Blokk, leiegård, forretningsbygg, bygg for felleshusholdning e.l.	9	-	1	-	5	1	1	1	-
<b>Tallet på rom. Kjøkken</b>									
1 - 2 rom	58	2	7	8	21	9	9	2	-
Med kjøkken	51	2	6	8	16	9	9	1	-
Uten kjøkken	7	-	1	-	5	-	-	1	-
3 - 4 rom	133	8	16	25	46	13	22	2	1
5 rom eller flere	113	3	29	9	48	7	14	1	2
<b>Byggeår</b>									
- 1900	19	1	1	3	8	2	4	-	-
1901 - 1960	202	5	39	28	79	18	25	5	3
1961 - 1990	83	7	12	11	28	9	16	-	-
<b>Oppvarmingskilder</b>									
En kilde, i alt	100	4	21	16	34	12	10	3	-
Sentralvarme, elektriske ovner, varmekabler e.l.	28	1	5	9	5	5	1	2	-
Ovner for flytende brensel	1	1	-	-	-	-	-	-	-
Ovner for fast brensel	71	2	16	7	29	7	9	1	-
To eller flere kilder, i alt	204	9	31	26	81	17	35	2	3
Sentralvarme og én eller flere andre kilder	6	1	2	1	2	-	-	-	-
Andre kombinasjoner	198	8	29	25	79	17	35	2	3
<b>Sanitærforhold</b>									
Har både bad og WC	280	13	49	40	104	27	41	3	3
Har WC, men ikke bad	4	-	1	-	1	-	2	-	-
Har bad, men ikke WC	4	-	-	-	4	-	-	-	-
Har verken bad eller WC	16	-	2	2	6	2	2	2	-
<b>Etasjeplassering. Heis</b>									
Boliger med beboelsesrom i én etasje i alt	209	8	30	33	77	23	33	5	-
1. etasje, kjelleretasje eller underetasje	196	8	26	32	72	22	31	5	-
2. etasje eller høyere	13	-	4	1	5	1	2	-	-
I hus med heis	-	-	-	-	-	-	-	-	-
I hus uten heis	13	-	4	1	5	1	2	-	-
Boliger med beboelsesrom i flere etasjer	95	5	22	9	38	6	12	-	3
<b>Plan i boligen</b>									
Boliger med kjøkken, bad, WC og minst ett beboelsesrom på ett plan	267	12	48	39	96	26	41	3	2
<b>Eie-/leieform</b>									
Eies i alt	262	13	46	31	102	20	43	4	3
Privat	260	13	46	31	101	20	42	4	3
Gjennom borettslag e.l.	2	-	-	-	1	-	1	-	-
Leies	42	-	6	11	13	9	2	1	-

Tabell 26. Folkemengde etter alder, kjønn og type bostedsstrøk/grunnkrets. 3. november 1990

	I alt	Alder										
		0-6	7-15	16-19	20-24	25-29	30-49	50-59	60-66	67-69	70-79	80-
Kommunen	1673	119	165	119	113	111	397	191	144	65	157	92
Menn	865	59	88	57	66	64	206	105	75	30	78	37
Kvinner	808	60	77	62	47	47	191	86	69	35	79	55
<b>Type bostedsstrøk og kjønn</b>												
Tettbygde strøk	-	-	-	-	-	-	-	-	-	-	-	-
Menn	-	-	-	-	-	-	-	-	-	-	-	-
Kvinner	-	-	-	-	-	-	-	-	-	-	-	-
Spredtbygde strøk	1648	116	165	118	111	109	390	187	143	64	154	91
Menn	852	59	88	57	65	64	201	102	74	29	77	36
Kvinner	796	57	77	61	46	45	189	85	69	35	77	55
Uoppgift boligstrøk	25	3	-	1	2	2	7	4	1	1	3	1
<b>Grunnkrets og kjønn</b>												
01 Engerdal sør	785	45	77	61	59	50	180	100	73	31	67	42
Menn	414	22	45	30	37	33	86	55	41	17	30	18
Kvinner	371	23	32	31	22	17	94	45	32	14	37	24
0101 Hylleråsen	117	12	8	8	5	12	22	17	15	5	6	7
Menn	64	8	4	4	4	7	12	9	7	3	3	3
Kvinner	53	4	4	4	1	5	10	8	8	2	3	4
0102 Heggeriset	125	10	15	6	16	9	27	19	4	4	10	5
Menn	64	4	9	2	8	5	12	13	2	3	5	1
Kvinner	61	6	6	4	8	4	15	6	2	1	5	4
0103 Engerdal	322	14	41	31	21	18	85	37	26	11	26	12
Menn	167	5	23	16	16	14	38	19	14	6	11	5
Kvinner	155	9	18	15	5	4	47	18	12	5	15	7
0104 Sore Elvdal	111	4	9	9	9	5	25	12	10	9	11	8
Menn	59	2	7	5	3	3	12	6	6	5	5	5
Kvinner	52	2	2	4	6	2	13	6	4	4	6	3
0105 Solen	110	5	4	7	8	6	21	15	18	2	14	10
Menn	60	3	2	3	6	4	12	8	12	-	6	4
Kvinner	50	2	2	4	2	2	9	7	6	2	8	6
02 Engerdal nord	863	71	88	57	52	59	210	87	70	33	87	49
Menn	438	37	43	27	28	31	115	47	33	12	47	18
Kvinner	425	34	45	30	24	28	95	40	37	21	40	31
0201 Kvislen	120	10	12	7	5	7	32	12	7	5	11	12
Menn	64	8	5	5	3	3	18	6	3	2	7	4
Kvinner	56	2	7	2	2	4	14	6	4	3	4	8
0202 Lillebo	43	4	3	3	1	2	13	3	5	2	5	2
Menn	19	2	1	1	1	-	8	1	1	1	2	1
Kvinner	24	2	2	2	-	2	5	2	4	1	3	1
0203 Drevsjo	352	34	41	29	21	21	89	30	25	14	24	24
Menn	165	14	19	14	12	9	47	17	12	3	12	6
Kvinner	187	20	22	15	9	12	42	13	13	11	12	18
0204 Femundsenden	96	7	7	5	9	10	22	14	10	2	9	1
Menn	54	4	2	3	7	7	13	9	3	2	4	-
Kvinner	42	3	5	2	2	3	9	5	7	-	5	1
0205 Elgådalen	61	2	8	-	2	5	11	5	8	5	12	3
Menn	36	1	3	-	1	4	6	4	4	1	9	3
Kvinner	25	1	5	-	1	1	5	1	4	4	3	-
0206 Elgå	63	2	4	7	6	1	17	4	6	3	11	2
Menn	31	1	3	4	1	1	7	2	4	1	5	2
Kvinner	32	1	1	3	5	-	10	2	2	2	6	-
0207 Somådalen	112	10	11	6	7	13	22	18	8	2	10	5
Menn	62	7	9	-	3	7	14	8	5	2	5	2
Kvinner	50	3	2	6	4	6	8	10	3	-	5	3
0208 Femundsmarka	16	2	2	-	1	-	4	1	1	-	5	-
Menn	7	-	1	-	-	-	2	-	1	-	3	-
Kvinner	9	2	1	-	1	-	2	1	-	-	2	-
Uoppgift bosted	25	3	-	1	2	2	7	4	1	1	3	1

Tabell 27. Yrkesaktive 16 år og over, etter næring, kjønn og type bostedsstrøk/grunnkrets. 3. november 1989 - 2. november 1990

	I alt	Jordbruk, skogbruk, fiske og fangst	Oljeutvinning og bergverksdrift	Industri	Kraft- og vannforsyning	Bygge- og anleggsvirksomhet	Varehandel, hotell- og restaurertvirksomhet	Transport, lagring, post- og telekommunikasjoner	Bank-, finans- og forsikringsvirksomhet, eiendomsdrift og forretningsmessig tjenesteyting	Offentlig, sosial og privat tjenesteyting
Kommunen	884	219	-	95	12	71	115	77	15	280
Menn	492	156	-	74	9	69	35	47	8	94
Kvinner	392	63	-	21	3	2	80	30	7	186
<b>Type bostedsstrøk og kjønn</b>										
Tettbygde strøk	-	-	-	-	-	-	-	-	-	-
Menn	-	-	-	-	-	-	-	-	-	-
Kvinner	-	-	-	-	-	-	-	-	-	-
Sprettbygde strøk	870	216	-	94	12	71	113	75	15	274
Menn	485	154	-	74	9	69	34	46	8	91
Kvinner	385	62	-	20	3	2	79	29	7	183
Uoppgitt boligstrøk	14	3	-	1	-	-	2	2	-	6
<b>Grunnkrets og kjønn</b>										
01 Engerdal sør	434	110	-	32	10	42	53	37	12	138
Menn	241	83	-	21	7	41	16	21	7	45
Kvinner	193	27	-	11	3	1	37	16	5	93
0101 Hylleråsen	64	24	-	7	1	9	3	2	1	17
Menn	38	16	-	5	1	9	1	1	-	5
Kvinner	26	8	-	2	-	-	2	1	1	12
0102 Heggeriset	69	17	-	11	3	6	7	4	1	20
Menn	41	14	-	7	2	6	3	2	1	6
Kvinner	28	3	-	4	1	-	4	2	-	14
0103 Engerdal	185	26	-	6	6	24	19	21	8	75
Menn	99	20	-	5	4	23	7	9	4	27
Kvinner	86	6	-	1	2	1	12	12	4	48
0104 Sore Elvdal	56	26	-	6	-	2	7	5	-	10
Menn	29	17	-	2	-	2	1	5	-	2
Kvinner	27	9	-	4	-	-	6	-	-	8
0105 Solen	60	17	-	2	-	1	17	5	2	16
Menn	34	16	-	2	-	1	4	4	2	5
Kvinner	26	1	-	-	-	-	13	1	-	11
02 Engerdal nord	436	106	-	62	2	29	60	38	3	136
Menn	244	71	-	53	2	28	18	25	1	46
Kvinner	192	35	-	9	-	1	42	13	2	90
0201 Kvislen	55	10	-	13	-	5	9	5	-	13
Menn	32	7	-	9	-	5	2	3	-	6
Kvinner	23	3	-	4	-	-	7	2	-	7
0202 Lillebo	22	7	-	4	-	1	-	2	1	7
Menn	10	5	-	3	-	1	-	1	-	-
Kvinner	12	2	-	1	-	-	-	1	1	7
0203 Drevsjø	172	20	-	32	1	10	27	15	-	67
Menn	93	16	-	29	1	9	5	10	-	23
Kvinner	79	4	-	3	-	1	22	5	-	44
0204 Femundsenden	59	8	-	10	1	2	10	3	2	23
Menn	36	6	-	9	1	2	5	1	1	11
Kvinner	23	2	-	1	-	-	5	2	1	12
0205 Elgådalen	25	12	-	1	-	2	2	1	-	7
Menn	16	10	-	1	-	2	-	1	-	2
Kvinner	9	2	-	-	-	-	2	-	-	5
0206 Elgå	36	15	-	-	-	1	4	6	-	10
Menn	18	9	-	-	-	1	2	3	-	3
Kvinner	18	6	-	-	-	-	2	3	-	7
0207 Somådalen	62	30	-	2	-	8	7	6	-	9
Menn	36	15	-	2	-	8	4	6	-	1
Kvinner	26	15	-	-	-	-	3	-	-	8
0208 Femundsmarka	5	4	-	-	-	-	1	-	-	-
Menn	3	3	-	-	-	-	-	-	-	-
Kvinner	2	1	-	-	-	-	1	-	-	-
Uoppgitt bosted	14	3	-	1	-	-	2	2	-	6

Tabell 28. Privathusholdninger. Utvalgte kjennetegn for boligstandard, og disponering av personbil. Boligstrøk/grunnkrets. 3. november 1990

	Alle privat- hushold- ninger	Boligen har både bad og WC	Kjøkken 6 m <sup>2</sup> og over	Boligen bygget etter 1960	Hushold- ningen eier boligen	Hushold- ningen dispo- nerer bil	Bolig- rommene er på ett plan	Boligen ligger i 2. et. eller høyere og huset har ikke heis
Kommunen .....	631	595	582	303	526	483	572	38
<b>Type boligstrøk</b>								
Tettbygde strøk .....	-	-	-	-	-	-	-	-
Spredtbygde strøk .....	618	583	571	296	514	476	561	38
Uoppgitt boligstrøk .....	13	12	11	7	12	7	11	-
<b>Grunnkrets</b>								
01 Engerdal sør .....	292	275	275	135	242	231	263	18
0101 Hylleråsen .....	41	38	41	17	38	34	35	3
0102 Heggeriset .....	40	37	37	19	32	33	36	2
0103 Engerdal .....	123	116	117	64	95	95	113	8
0104 Sore Elvdal .....	39	37	38	17	37	33	36	2
0105 Söten .....	49	47	42	18	40	36	43	3
02 Engerdal nord .....	326	308	296	161	272	245	298	20
0201 Kvislen .....	45	45	42	23	38	36	44	-
0202 Lillebo .....	15	15	14	7	15	11	15	-
0203 Drevsjø .....	124	117	114	71	100	96	113	10
0204 Femundsenden .....	46	42	42	22	37	30	40	2
0205 Elgådalen .....	29	26	23	12	25	24	26	1
0206 Elgå .....	24	23	23	11	21	18	22	3
0207 Somådalen .....	38	36	35	14	31	27	34	4
0208 Femundsmarka .....	5	4	3	1	5	3	4	-
Uoppgitt bosted .....	13	12	11	7	12	7	11	-







- 207 Grunnkretsnummer
- Kommunegrense
- Grense for delområde og grunnkrets

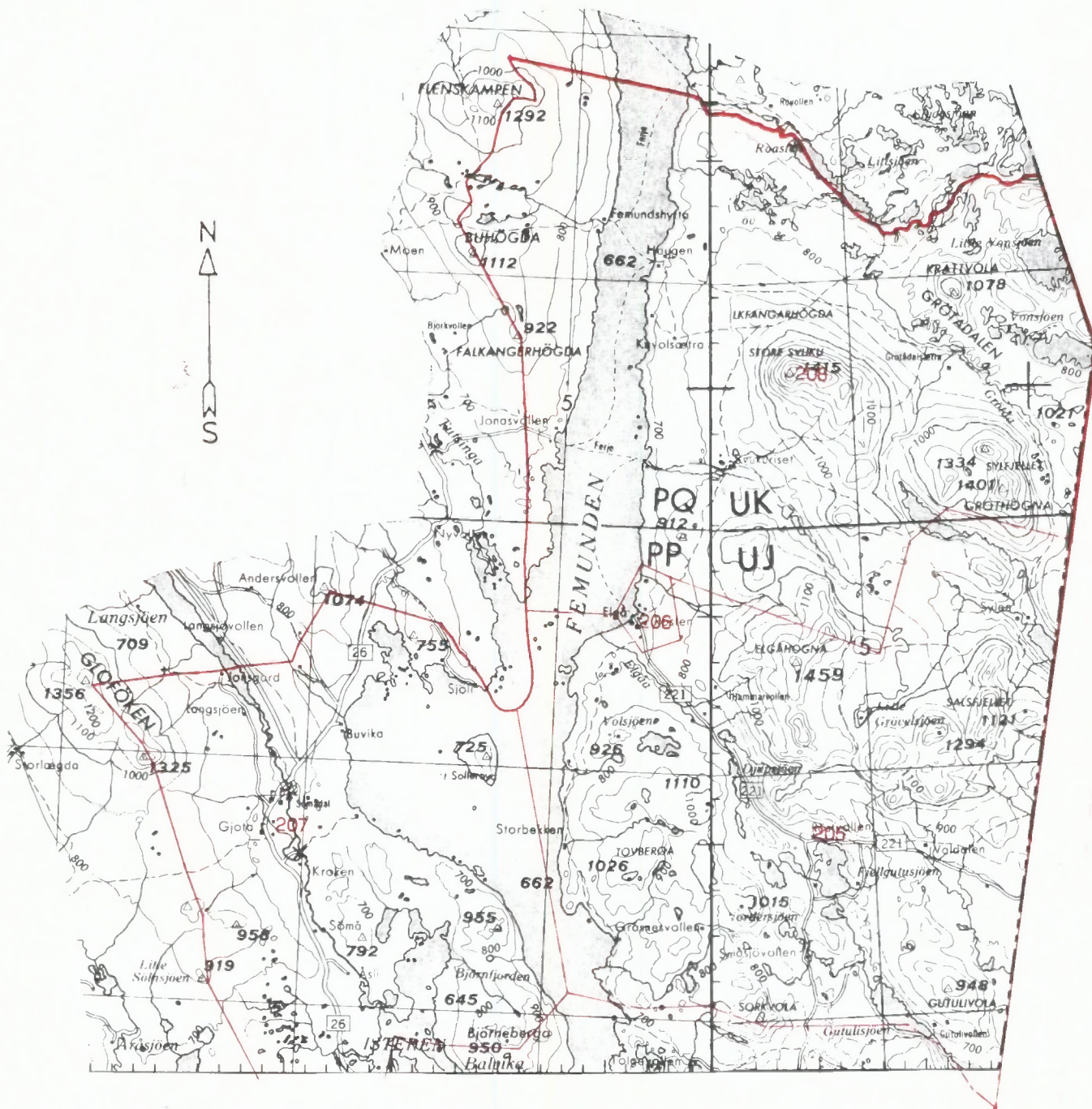

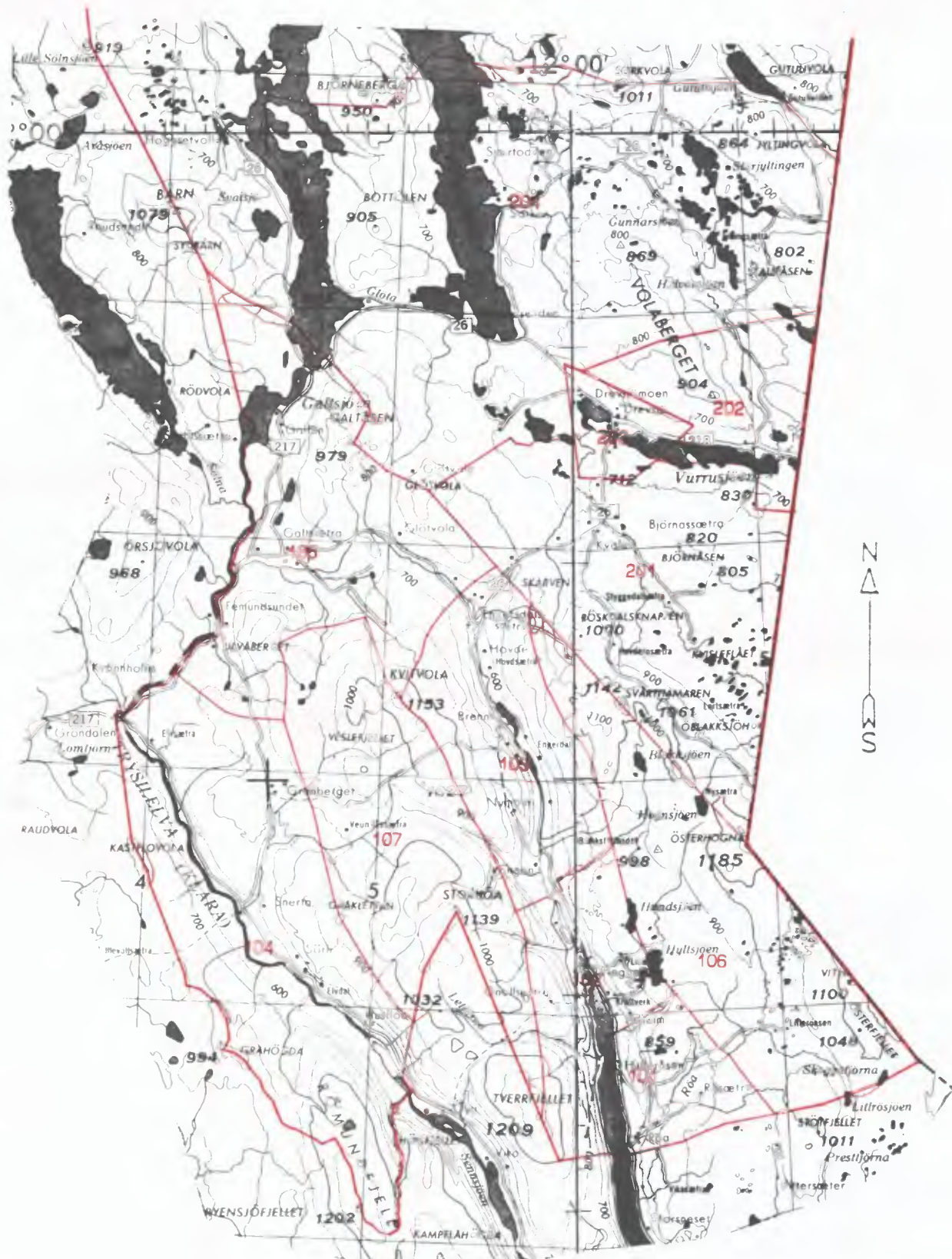

Kartgrunnlag M ca. 1:250 000  
Tillatelsenr. 74/91 Statens Kartverk



FOLKE- OG

boligtelling 1990  
gjennomføres av  
Statistisk sentralbyrå

Oppgavene er uderygt taushetsplikt. De vil bare bli brukt til å utarbeide statistikk og vil bli oppbevart på en betryggende måte.

**VIKTIG:**  
Bruk helst  
blått eller  
svart kulepenn

Slik:  Ikke slik:



**1 Hvem bor du sammen med i leiligheten?**  
Retledningingen beskriver hva vi mener med en leilighet. Sett flere kryss hvis nødvendig.

- |  |   |
|--|---|
| <input checked="" type="checkbox"/> Ingen        | <input checked="" type="checkbox"/> Søsken  |
| <input checked="" type="checkbox"/> Ektefelle    | <input checked="" type="checkbox"/> Svigerforeldre, svigerinne, svoger, svigerbarn, tante, onkel, niese, nevø |
| <input checked="" type="checkbox"/> Samboer      | <input checked="" type="checkbox"/> Besteforeldre, barnebarn  |
| <input checked="" type="checkbox"/> Datter, sønn | <input checked="" type="checkbox"/> Andre personer  |
| <input checked="" type="checkbox"/> Mor, far     |   |

**2 Hadde du inntektsgivende arbeid i minst 100 timer i året fra 3. nov. 1989 til 2. nov. 1990?**

Arbeid som ulønnet familiemedlem i familiebedrift regnes også som inntektsgivende arbeid (f.eks. butikk, gårdsbruk).

- Ja  Nei

**!** Svarte du nei her, skal du ikke fylle ut resten av denne siden.

**3 Hvor mange måneder hadde du heltids- og/eller deltidsarbeid i året fra 3. nov. 1989 til 2. nov. 1990?**  
Se retledningingen.

Heltid: ..... måneder

Deltid: ..... måneder

**4 Oppgi navn og adresse på det arbeidsstedet (bedriften) der du hadde inntektsgivende arbeid lengst tid i året fra 3. nov. 1989 til 2. nov. 1990.**

Med bedrift menes fabrikk, butikk, gårdsbruk, ligningskontor e.l.

Navn: .....

Gate/vei: .....

Poststed: .....

**5 Beskriv virksomheten på dette arbeidsstedet så nøyaktig som mulig.**

Skriv f.eks. produksjon av møbler, salg av biler, bokhandel, jordbruk, utleie av maskiner, arkitektvirksomhet e.l.

Virksomhet: .....

**6 Hvilket yrke (tittel) hadde du på dette arbeidsstedet?**

Skriv f.eks. hjemmehjelp, rørlegger, frisør, sykepleier, rengjøringshjelp, kokk, platearbeider, salgskonsulent, førskolelærer e.l.

Yrke: .....

**7 På hvilken måte er/var du knyttet til arbeidsstedet du oppgav i spørsmål 4?**

- Som fast eller midlertidig ansatt
- Som selvstendig næringsdrivende (eier)
- Som familiemedlem uten fast lønn i familiebedrift

**8 Hadde du inntektsgivende arbeid i uken 27. okt. - 2. nov. 1990?**  
Se retledningingen.

- Ja  Nei

**!** Svarte du nei her, skal du ikke fylle ut resten av denne siden.

**9 Hva er din vanlige/avtalte ukentlige arbeidstid?**

- 1-9 timer  30-34 timer
- 10-19 timer  35-39 timer
- 20-29 timer  40 timer eller mer

**10 Hvor mange timer inntektsgivende arbeid utførte du i uken 27. okt. - 2. nov.?**

- 1-9 timer  35-39 timer
- 10-19 timer  40 timer eller mer
- 20-29 timer  Ingen, jeg arbeidet ikke denne uken
- 30-34 timer

**!** Arbeidet du ikke denne uken, skal du ikke fylle ut resten av denne siden.

**11 Hvor møtte du på arbeid i uken 27. okt. - 2. nov.?** Se retledningingen.

Jeg møtte fast på samme arbeidssted/ adresse som jeg førte opp i spørsmål 4

Jeg møtte fast på annet sted. Oppgi adresse

Kommune: .....

Gate/vei: .....

Poststed: .....

Jeg møtte på forskjellige steder denne uken

**!** Møtte du på forskjellige steder denne uken, skal du ikke fylle ut resten av denne siden.

**12 Hvor mange ganger reiste eller gikk du fra hjemstedet til arbeidsstedet i uken 27. okt. - 2. nov.?**

Med hjemsted menes adressen i navnefeltet øverst på skjemaet.

- Ingen, jeg er bosatt på arbeidsstedet (arbeider hjemme)  1 gang
- 2-3 ganger

Ingen, jeg var ikke på hjemstedet denne uken  4 ganger eller flere

**!** Reiste du ikke denne uken, skal du ikke fylle ut resten av denne siden.

**13 Hvor lang tid brukte du vanligvis fra hjemstedet til arbeidsstedet (én vei) i uken 27. okt. - 2. nov.?**

Under 15 min  45-59 min

15-29 min  60-89 min

30-44 min  90 min eller mer

**14 Hvilke transportmidler brukte du vanligvis fra hjemstedet til arbeidsstedet (én vei) i uken 27. okt. - 2. nov.?**

Sett flere kryss hvis nødvendig.

Bil  Båt

Buss  Brukte sykkel, gikk i mer enn 10 min

Tog, trikk, T-bane  Annet

**VIKTIG:**  
Bruk helst  
blyant eller  
blå/svart kulepenn



Slik:

Ikke slik:

Spørsmålene på denne siden gjelder leiligheten der oppgavegiveren er registrert bosatt 3. november 1990 ifølge Folkeregisteret, se adressen i navnefeltet på den andre siden.

- 1 Har andre som bor i leiligheten mottatt boligskjema?  Ja  Nei

Dersom det er mottatt ett boligskjema i leiligheten, fylles det ut og sendes tilbake i svarkonvolutt sammen med alle personskjemaene.

Dersom flere i leiligheten har fått boligskjema, er det bare nødvendig å svare på spørsmålene om boligen (leiligheten) på ett av dem. For hver leilighet skal det nyttes bare en svarkonvolutt. Send derfor alle skjemaene fra de bosatte i leiligheten tilbake i den samme svarkonvolutt.

- 2 Hvor mange rom på 6 m<sup>2</sup> eller mer er det i leiligheten? Ta ikke med kjøkken, gang, bad o.l.

1  2  3  4  5

6  7  8  9 eller flere

- 3 Hvor stor er leiligheten målt i kvadratmeter? Regn med alle rom til boligformål, også kjøkken, gang, bad o.l.

Under 50 m<sup>2</sup>  100-129 m<sup>2</sup>

50-59 m<sup>2</sup>  130-149 m<sup>2</sup>

60-79 m<sup>2</sup>  150-199 m<sup>2</sup>

80-99 m<sup>2</sup>  200 m<sup>2</sup> eller mer

- 4 Hvor stort kjøkken er det i leiligheten?

6 m<sup>2</sup> eller større  Det er ikke kjøkken i leiligheten

Mindre enn 6 m<sup>2</sup>

- 5 Er det bad eller dusj inne i leiligheten?

Ja  Nei

- 6 Er det vannklosett inne i leiligheten?

Ja  Nei

- 7 Hva slags oppvarmingskilder er det i leiligheten?

Sentralvarme (radiatorer e.l.)  Ovner for flytende brensel (olje, parafin e.l.)

Elektriske ovner, varmekabler e.l.  Ovner for fast brensel (ved, koks e.l.)

- 8 Har leiligheten kjøkken, bad/dusj, wc og minst ett beboelsesrom i samme etasje?

Ja  Nei

- 9 Hvilken etasje ligger leiligheten i? Sett flere kryss hvis leiligheten har beboelsesrom i flere etasjer.

Kjelleretasje  Underetasje

1.  2.  3.  4.  5. eller høyere

- 10 Hva slags eie-/leieforhold er det til leiligheten? Sett bare ett kryss.

Jeg/vi eier den gjennom et borettslag eller boligaksjeselskap

Jeg/vi eier den alene eller sammen med andre

Jeg/vi leier den gjennom arbeid (tjenestebolig)

Jeg/vi leier den for et avgrenset tidsrom

Jeg/vi leier den på andre vilkår

- 11 Hvor mange personbiler disponerer de som bor i leiligheten?

Ingen  1  2  3 eller flere

- 12 Sorterer husholdningen til vanlig avfallet sitt?

Sett bare kryss for avfallstyper som blir levert/hentet etter at de er sortert ut.

Ingen særskilt sortering. Praktisk vanskelig, mangler tilbud e.l.

Papir  Maling, lakk, olje e.l.

Glass  Annet avfall

Batterier

- 13 Hva slags hus ligger leiligheten i? Se rettleiingen.

Frittliggende enebolig eller våningshus tilknyttet gårdsdrift

Hus i kjede, rekkehus, terrassehus eller vertikaldelt tomannsbolig

Horisontaldelt tomannsbolig eller annet boligbygg med mindre enn 3 etasjer

Blokk, leiegård eller annet boligbygg med 3 etasjer eller mer

Forretningsbygg, pensjonat, aldershjem, militærforlegning eller annet bygg for felleshusholdning

- 14 Er det heis i huset?

Ja  Nei

- 15 Hvor mange leiligheter er det i huset?

1  2  3  4  5

6  7  8  9 eller flere

- 16 Når ble huset bygd? (opprinnelig byggeår)

1900 eller før  1946 - 1960

1901 - 1920  1961 - 1970

1921 - 1940  1971 - 1980

1941 - 1945  1981 - 1990

Pris kr 50,00

Publikasjonen utgis i kommisjon hos Universitetsforlaget, Oslo, og er til salgs hos alle bokhandlere.

ISBN 82-537-3066-7