

1134 SULDAL



Folke- og bustadteljing 1990

Suldal

**FOLKE- OG BUSTADTELJING
1990**

KOMMUNEHEFTE

1134 SULDAL

STATISTISK SENTRALBYRÅ
OSLO-KONGSVINGER 1991

ISBN 82-537-3270-8

EMNEGRUPPE
31 Folketellinger

ANDRE EMNEORD
Arbeidstid
Befolkning
Boliger
Grunnkretser
Husholdninger
Sysselsetting
Yrkesaktive

Forord

Hovudformålet med Folke- og bustadteljing 1990 er å gi eit bilete av befolkningen og levekåra i det norske samfunnet.

Eit anna viktig formål er å gi statistikk for mindre geografiske område som kommunar og delar av kommunar. For å dekkje dette formålet gir Statistisk sentralbyrå ut eit statistisk hefte for kvar kommune.

Når kommunehefta for alle kommunane i eit fylke er publiserte, vil det bli laga eit samandrag for fylket med tabellar som svarar til dei som finst i kommunehefta. Når alle kommunane i landet har fått hefta sine, vil det også bli laga eit samandrag for heile landet.

Innan utgangen av 1992 vil det vere etablert ein endeleg folketeljingsfil, og det blir utarbeidd eit hefte som dokumenterer folketeljingsprosjektet.

Resultata frå FoB90 vil i tillegg vere tilgjengelege i databasar i SSB, bl.a. Regionalstatistisk database. Det er vidare planar om ei spreing av folketeljingsdata i samband med publisering av annan statistikk frå SSB. Resultata vil ein også kunne få på maskinlesbar form. Brukarar som ønskjer meir omfattande bearbeiding av materialet vil få dette gjort i SSB mot å betale kostnadene.

Oslo/Kongsvinger, 11. desember 1991

Svein Longva

Jan Furseth

Innhald

	Side
Tabellregister	6
Figurdel	7
Tekstdel	
1. Formål	8
2. Opplegg og gjennomføring	8
2.1. Kva statistikken omfattar	8
2.2. Grunnlag for statistikken	8
2.3. Datainnsamling	8
3. Feilkjelder og uvisse resultat	8
4. Einingar, geografiske nivå og kjennemerke	9
4.1. Einingar	9
4.2. Geografiske nivå	10
4.3. Kjennemerke	11
4.3.1. Personkjennemerke	11
4.3.2. Bustadkjennemerke	14
4.3.3. Hushaldskjennemerke	15
5. Merknader til tabellane	16
Tabelldel	17
Vedlegg	
Kart over grunnkrinsar	
Kart over tettstader	
Personskjema	
Bustadskjema	

Standardteikn i tabellar

- Null
- 0,0 Mindre enn 0,5 av den brukte eininga

Tabellregister

	Side
1. Folkemengd ved folketeljingane 1875 - 1990, etter kommunegrensar pr. 3. november 1990	17
2. Folkemengd etter kjønn, ekteskapeleg status og alder. 3. november 1990	17
3. Hovudtal for utdanning. Personar 16-66 år etter yrkesaktivitet, arbeidstid i året, kjønn og utdanning. 3. november 1989 - 2. november 1990	18
4. Personar 16 år og over. Hovudtal for yrkesaktivitet i året 3. november 1989 - 2. november 1990 .	19
5. Hovudtal for yrkesaktive i året 3. november 1989 - 2. november 1990	20
6. Yrkesaktive 16 år og over, etter alder og næring/yrkesfelt. 3. november 1989 - 2. november 1990 .	21
7. Yrkesaktive 16 år og over, etter kjønn, arbeidstid i året og næring/yrkesfelt. 3. november 1989 - 2. november 1990	22
8. Hovudtal for yrkesaktive i veka 27. oktober - 2. november 1990, etter vanleg/avtala arbeidstid . . .	24
9. Yrkesaktive 16 år og over i veka 27. oktober - 2. november 1990, etter kjønn, vanleg/avtala arbeidstid og næring/yrkesfelt	25
10. Yrkesaktive 16 år og over med fast oppmøteplass på arbeid i veka 27. oktober - 2. november 1990, etter talet på arbeidsreiser, reisetid og yrkesfelt/oppmøteplass	26
11. Yrkesaktive 16 år og over med fast arbeidsreise i veka 27. oktober - 2. november 1990, etter reisemåte, oppmøteplass, talet på arbeidsreiser, reisetid og etter reisemåte, kjønn og alder	27
12. Bustader og busette. Hustype, talet på rom, kjøkken. 3. november 1990	28
13. Bustader, rom og busette, etter hustype. 3. november 1990	28
14. Bustader etter eigeform og areal. Rom og busette, etter eigeform. 3. november 1990	28
15. Bustader etter talet på rom og talet på busette. 3. november 1990	29
16. Bustader etter byggjeår for huset og hustype/eigeform/kjelde til oppvarming. Busette og rom, etter byggjeår for huset. 3. november 1990	29
17. Bustader og busette. Sanitærutstyr, storleik og tilgjenge. 3. november 1990	30
18. Bustader etter standardindikatorar. Busette etter alder og standardindikatorar. 3. november 1990 . .	31
19. Hushald, familiar og personar, etter hushaldstipe. Hushald etter hushaldstipe og talet på familiar i hushaldet/yrkesaktivitet i hushaldet/eigeform/talet på rom i bustaden og kjøkken. 3. november 1990	32
20. Hushald, familiar og personar, etter hushaldsstorleik/hushaldstipe. Absolutte tal og prosent. 3. november 1990	33
21. Hushald etter hushaldstipe og disponering av personbil/sortering av avfall. 3. november 1990	34
22. Familiar i privathushald etter familietipe. Personar etter alder og familietipe. 3. november 1990	34
23. Hovudtal for par og personar i par. 3. november 1990	35
24. Barn 0-17 år etter alder, familietipe og mors/fars yrkesaktivitet i veka 27. oktober - 2. november 1990	35
25. Personar 67 år og over. Alder, talet på personar i hushaldet, hushaldstipe og indikatorar for bustadstandard. 3. november 1990	36
26. Folkemengd etter alder, kjønn og type bustadstrøk/grunnkrins. 3. november 1990	37
27. Yrkesaktive 16 år og over i året, etter næring, kjønn og type bustadstrøk/grunnkrins. 3. november 1990	39
28. Privathushald. Utvalde kjenneteikn for bustadstandard, og disponering av personbil. Bustadstrøk/grunnkrins. 3. november 1990	41

Figur 1. Yrkesaktive 16 år og over, etter næring. Prosent. 1980 og 1990

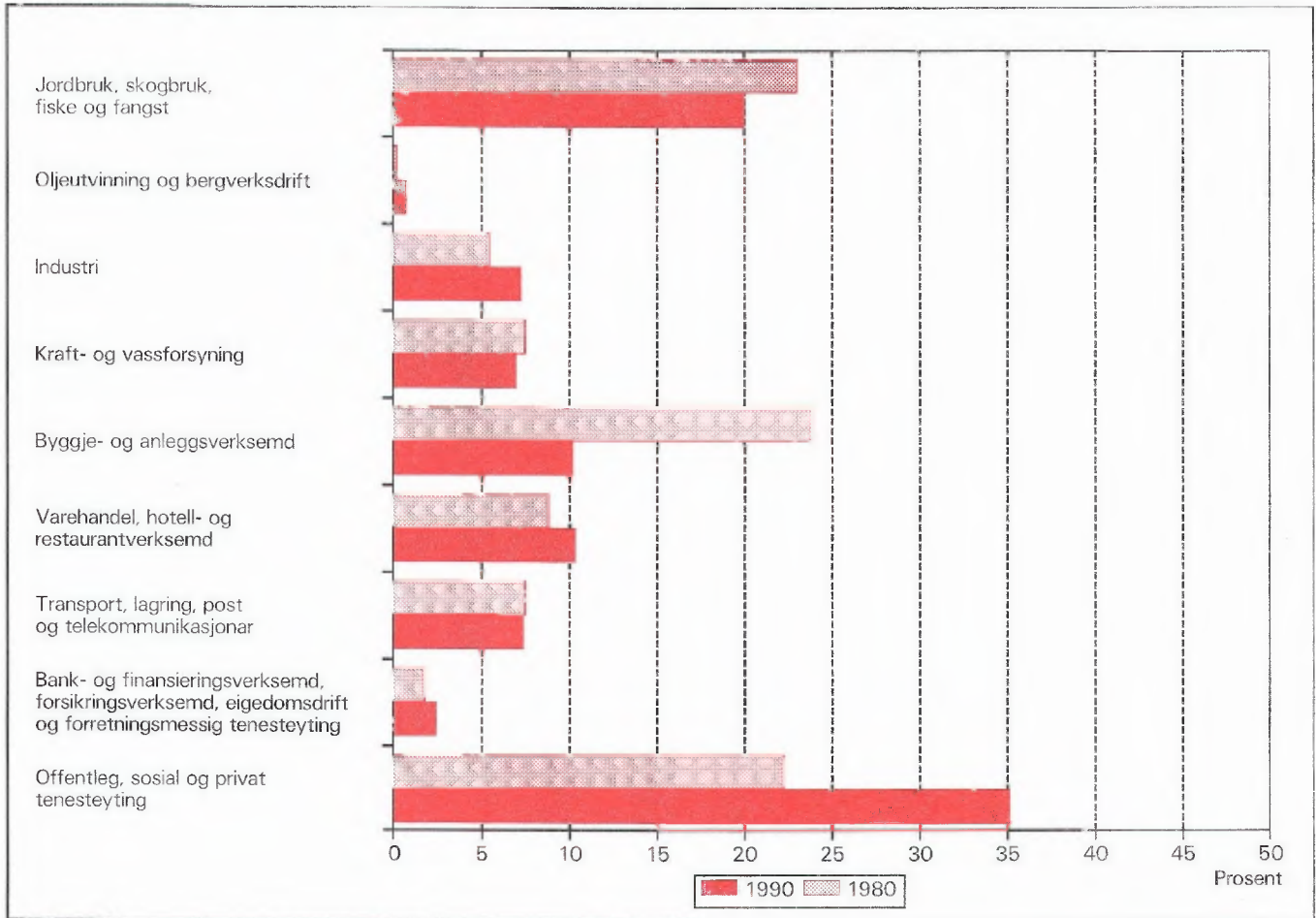

Figur 2. Hovudtal for bustadstandard og disponering av bil. Prosent. 1980 og 1990

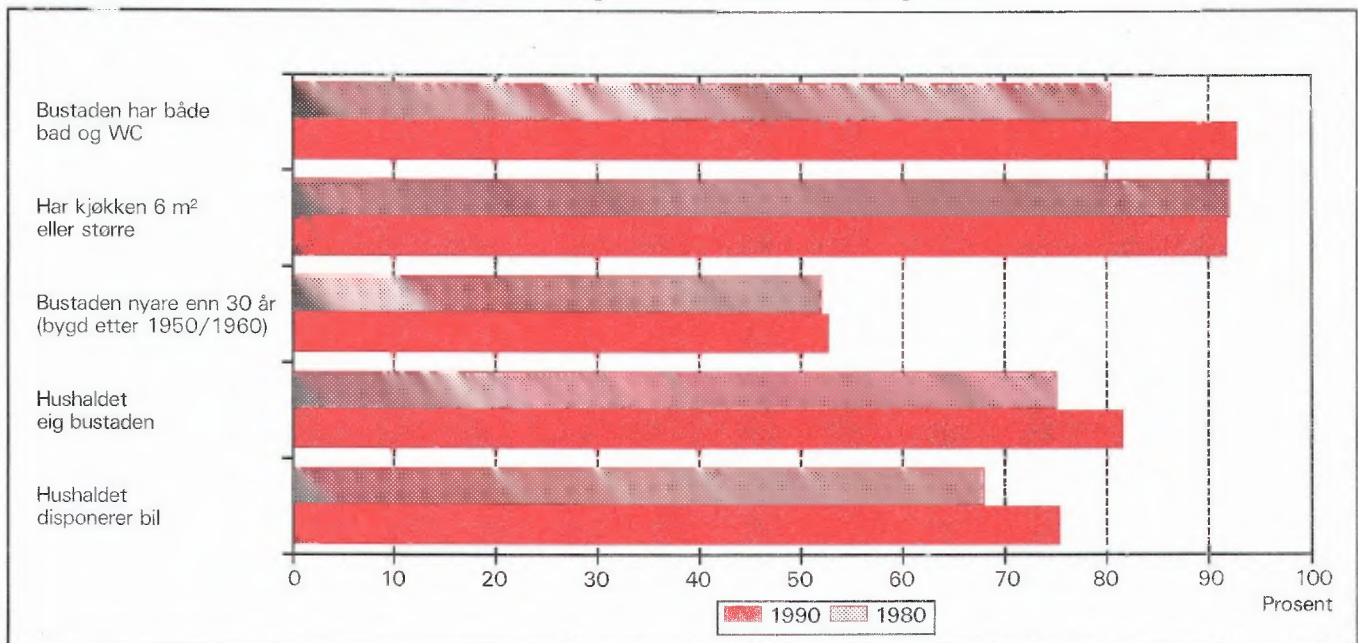

1. Formål

Hovudformålet med Folke- og bustadteljing 1990 (FoB90) er å gi eit bilete av befolkningen og levkåra i det norske samfunnet. Moderne folketeljingar legg stor vekt på å sjå opplysningar om bustader og butilhøve, sysselsetjing og yrke, utdannings- og inntektsforhold, arbeidsreiser mv. i samanheng.

Formålet med denne publikasjonen er å gi ei omtale av kvar kommune, og av område som er mindre enn ein kommune (delområde, krinsar, tettstader).

2. Opplegg og gjennomføring

2.1. Kva statistikken omfattar

FoB90 omfattar alle personar (også utanlandske statsborgarar) som var registrerte som busette i Noreg på teljingstidspunktet 3. november 1990, i samsvar med forskriftene om føring og ordning av folke-registra.

Bustadteljinga har med alle privatbustader der minst éin person var registrert som busett 3. november 1990.

Teljinga omfattar *ikkje* bustader der det ikkje budde folk eller der det budde nokon berre mellombels (t.d. ugifte personar som oppheldt seg utanom foreldreheimen på grunn av skolegang). Det er heller ikkje henta inn opplysningar om bustaden for dei som oppheldt seg i aldersheimar, pleieheimar, barneheimar og andre fellesinstitusjonar og får stell og tilsyn der.

Eininga *hus* er ikkje med i teljinga, men det blir gitt nokre opplysningar om det huset som bustaden ligg i.

2.2. Grunnlag for statistikken

I kommunar med færre enn 6 000 innbyggjarar fekk alle personar som var fødte i 1974 eller tidlegare, eit personskjema. Den eldste i kvar familie fekk i tillegg eit bustadskjema.

Svara på spørsmåla på desse utgjer dei fleste opplysningane i folke- og bustadteljinga. Dei andre oppgåvene kjem frå ulike statistiske og administrative register. Dei viktigaste registerkjennemerka er kjønn, alder og andre demografiske kjennemerke og utdanning.

I kommunar med 6 000 eller fleire innbyggjarar er det henta inn opplysningar på skjema berre frå eit utval av befolkningen 16 år og over. Teljingsopp- legget i utvalskommunane blir omtala i hefta for dei respektive kommunane, og i det informasjonsheftet som er nemnt.

Det er laga eit eige informasjonshefte som m.a. gjer greie for bakgrunn, metode, fagleg innhald og opplegg for bearbeiding av teljinga. Heftet kan ein få ved å vende seg til SSB, Folketeljingskontoret.

2.3. Datainnsamling

Folketeljings skjema blei sende i posten direkte til kvar einskild oppgavegivar. Namn og adresse frå Det sentrale personregister (DSP) blei førde på i førehand.

Alle oppgavegivarane fekk eit personskjema med rettleiing. I tillegg fekk den eldste i kvar familie eit bustadskjema og ein svarkonvolutt.

Utfylte skjema frå alle oppgavegivarane i leileg- heita/bustaden blei sende samla tilbake i svarkonvo- lutt. Der det budde fleire familiar i same bustad, blei det berre brukt éin svarkonvolutt og berre eitt bustadskjema blei utfylt. Innsamlingsmetoden gav derfor grunnlag for å gruppere personar til hushald (sjå nedanfor).

Personar som ikkje hadde sendt inn folketeljings- skjema til rett tid, fekk tilsendt inntil to adresserte purringar.

3. Feilkjelder og uvisse resultat

Ved gjennomføring og bearbeiding av ei statistisk undersøking vil det alltid kunne oppstå feil som kan gi utslag i resultatata.

Dei fleste feila oppstår vanlegvis under oppgave- innhentinga og kjem av urette svar eller mangelfullt utfylte skjema. Ved bearbeiding kan det oppstå feil når opplysningane blir koda, i vårt tilfelle spesielt opplysningane om næring og yrke.

SSB har ikkje kontakta oppgavegivarane dersom det vart funne feil eller manglar ved utfyllinga. Materialet har likevel gjennomgått omfattande maski- nelle kontroll- og opprettingsrutinar. For kjennemer- ke med uoppgett svar er det rekna ut eit mest mogleg sannsynleg svar på grunnlag av dei andre opplys- ningane personen har gitt og ut frå svara frå andre oppgavegivarar.

Kontroll- og opprettingsrutinane vil bli nærare omtala i publikasjonen som dokumenterer FoB90-prosjektet. Publikasjonen vil bli gitt ut sist i 1992.

SSB gjennomfører ei kvalitetsundersøking i samband med folketeljinga. Undersøkinga tek sikte på å kontrollere kvaliteten av hushaldssamansetjinga i folketeljinga. Vidare skal ein vurdere eventuelle konsekvensar for statistikken av å nytte regelverket i folkeregisterlova som grunnlag for geografisk plassering av befolkningen. Ein ventar at resultatata vil liggje føre i 1992.

4. Einingar, geografiske nivå og kjennemerke

Når ikkje anna er nemnt, gjeld opplysningane situasjonen 3. november 1990.

4.1. Einingar

Person

Teljinga omfattar alle personar som etter folkeregistret er registrert som busett i Noreg på teljingsdagen 3. november 1990. Kven som skal reknast som busett og kvar dei skal ha adressa si, går fram av forskriftene om føring og ordning av folkeregistra.

Busette

Med busette meiner vi personar busette i privathushald. Talet på *busette i alt* vil derfor vere mindre enn talet på *personar i alt* i kommunen (folkemengd).

Barn

I tabellane 19-21 og 23-24 omfattar omgrepet *Barn* ugifte heimebuande barn under 18 år som er registrerte busette i familien til minst ein av foreldra eller andre føresette. Eldre barn som bur i heimen, er ikkje rekna som barn etter denne definisjonen.

Par (ektepar og sambuarpar)

Som *Par* blir rekna gifte par og sambuarpar.

Gifte par er ektepar som er registrerte busette i same privatbustad, aldersheim, pleieheim e.l.

Sambuarpar er personar som lever saman i ekteskapsliknande forhold utan å ha inngått formelt ekteskap.

Begge personane i eit par må vere registrerte som busette på same adressa.

Familie

Som familie reknar vi:

- ektepar og eventuelle ugifte heimebuande barn utan omsyn til alderen på barnet
- mor/far med ugifte heimebuande barn utan omsyn til alderen på barnet
- kvar enkelt person som ikkje høyrer med i gruppene over (einsleg)

Eit familienummer er eitt av kjennemerka for kvar person i Det sentrale personregister. Grupperinga til familie i teljinga er gjort med utgangspunkt i dette familienummeret.

Alle i ein familie i teljinga må vere registrerte busette på same adressa (same kommune og poststad), og dei kan berre inngå i eitt hushald. Personar, t.d. ektefellar, som etter denne regelen er plasserte på kvar sin stad, er ikkje grupperte til same familie i teljinga, sjølv om dei har likt familienummer i Det sentrale personregister.

Barn som har gått ut av familien fordi dei har fått eigne barn, har meldt flytting og/eller inngått ekteskap, blir aldri rekna til foreldra sin familie på eit seinare tidspunkt. Når t.d. eit ektepar bur saman med eit skilt barn, utgjer ektefellane og barnet kvar sin familie.

Ein familie kan aldri bestå av meir enn to generasjonar.

Ugifte sysken som bur saman i ein bustad der ingen av foreldra er busette, blir rekna som kvar sin éinpersonfamilie.

Personar med ukjend bustad eller familienummer blir rekna som einslege (éinpersonfamiliar).

I eit sambuarpar utgjer kvar sambuar sin eigen familie saman med eigne barn. Felles barn er med i familien til éin av foreldra.

Hushald

Til same hushald er rekna personar som er registrerte busette i same bustad. Slike hushald blir kalla *bustadhushald*. Eit hushald kan vere samansett av ein eller fleire familiar. Grupperinga av personar til bustadhushald er hovudsakleg gjort ut frå innsendingsmåten (felles retur) og opplysningar gitt i teljingsskjemaet. Sjølv om Det sentrale personregister ikkje gir oversikt over kven som bur saman i kvar einskild bustad, er adresseopplysingane i registeret nytta som eit supplement i arbeidet med å konstruere hushaldet.

I teljinga blir det skilt mellom privat- og felleshushald.

Grappa *Privathushald* omfattar personar som er registrerte som busette i same privatbustad. Sidan alle opplysningane om hushald i teljinga er knytt til denne typen, er talet på hushald i alt derfor lik talet på privathushald.

Til *Felleshushald* er rekna slike som er registrerte busette i aldersheimar, pleieheimar, barneheimar o.l., og som får stell og tilsyn der. Tilsette som er busette i/ved felleshushaldet, er alltid rekna som busette i privathushald. Det same gjeld militært personell som er registrerte busette i forlegningen.

Folketeljinga gir ikkje statistikk over felleshushald. Det er hovudsakleg fordi personar som oppheld seg på institusjon, men som er registrerte busette i heimen, tilhører privathushaldet dei er registrerte i. Ein statistikk på dette grunnlaget ville derfor gi eit misvisande bilete.

Bustad (leilegheit)

Ein bustad er eitt eller fleire rom som er bygde eller ombygde til heilårs privatbustad for ein eller fleire personar. Det må vere tilgjenge til rommet/romma utan at ein må gå gjennom ein annan bustad. For å gjere det enkelt blir det i tabellane brukt nemninga bustad i staden for privatbustad.

Ein bustad er t.d. rekkjehusleilegheit, leilegheit i tomannsbustad, leilegheit i leigegard, blokkleilegheit og hybelleilegheit. Einebustad er også leilegheit.

Ein hybel i privathus er ein bustad dersom han har eigen inngang. I hybelhus er kvar hybel rekna som eigen bustad, også der rom som t.d. kjøkken og bad er felles. Leilegheiter og hyblar som blir disponerte av privathushald i sjukehus, institusjonar, militærforlegningar o.l., er alltid rekna som eigen bustad.

I somme tilfelle kan ein bustad omfatte meir enn ei leilegheit. Det gjeld når personar i same familie (t.d. ugifte barn) bur i eiga leilegheit (t.d. hybelleilegheit) på same adressa som resten av familien. I slike tilfelle omfattar bustaden alle leilegheitene som familiemedlemmane brukar.

Fordi omgrepet bustadushald blir brukt, blir talet på bustader det same som talet på privathushald i teljinga.

Det er ikkje innhenta oppgåver for bustader der ingen er registrert busett (sjå avsnitt 2.1).

Hus er ikkje eiga eining i teljinga, men bustadkjennemerka omfattar nokre opplysningar om huset som bustaden ligg i.

4.2. Geografiske nivå

Grunnkrins, delområde

Grunnkrinsane er utforma slik at dei skal vere stabile over ein rimeleg tidsperiode. Ein grunnkrins er eit samanhengande geografisk område, og har mest mogleg einsarta natur, næringsgrunnlag, kommunikasjonsforhold og busetnad. Folkemengd og areal bør ikkje variere for sterkt. Visse variasjonar i befolkningsgrunnlaget finst likevel - ein krins i spreittbygde strøk kan ha under 100 innbyggjarar, medan dei tettast utbygde byområda kan ha over 1 000.

Fordi krinsen skal vere stabil, er han ikkje knytta opp til tettstadsavgrensinga. Ein krins kan derfor innehalde både tett og spreitt busetnad.

Det er ikkje stilt krav om at grunnkrinsgrensene skal falle saman med grensene for kyrkjesokn, skole- eller valkrinsar.

Landet er delt inn i om lag 13 600 grunnkrinsar.

Grunnkrinsane er grupperte saman til *delområde* (bydelar/bygdslag). I eit delområde er det vanlegvis 1 000 - 3 000 personar i spreittbygde strøk og 3 000 - 5 000 i tettbygde. I alt er det om lag 1 550 delområde i landet.

Alle adressene i landet er gitt kodar for grunnkrins og delområde. Kodane er ein del av datagrunnlaget i Det sentrale personregister. Grunnkrinsinndelinga i FoB90 kan samanliknast med FoB80. I visse tilfelle (ved krinsdelingar i perioden) må samanlikninga skje med utgangspunkt i grupper av 1990-krinsar.

Kart over grunnkrinsar og delområde er med som vedlegg til heftet.

Kommune

Vi går ut i frå at kvar einskild person i teljinga har bustaden sin i den kommunen og den bustaden der vedkommande var registrert som busett i Folkeregistret 3. november 1990.

Hovudregelen er at ein person skal registrerast som busett der han eller ho tar døgnkvila si. Dei viktigaste unntaka frå denne hovudregelen gjeld:

- Ugifte personar som pga. studier, skolegang eller verneplikts-/sivilteneste oppheld seg utanom foreldra/forsørgjaren sin bustad. Dei skal vere registrerte i foreldra/forsørgjaren sin bustad.
- Gifte personar som det meste av tida må bu borte frå heimen pga. arbeid, studier, verneplikts-/sivilteneste (t.d. yrkesaktive som er vekependlarar). Dei skal vere registrerte i ektefellen sin felles bustad.
- Personar som er innlagde på sjukehus eller sette inn i fengsel, arbeidsanstalt e.l. Dei skal vere registrerte der dei var busette før dei blei innlagde/innsette.

Personar som ikkje kan knytast til ein bestemt bustad, blir rekna til gruppa *Utan fast opphaldsstad*. Dei er rekna med i den kommunen der dei sist hadde fast bustad.

Det er ikkje innhenta opplysningar om mellombels bustad. Folketeljninga gir derfor ikkje oppgåver over den eksisterande befolkningen.

Tettstad

For at ei hussamling skal reknast som tettstad, må det bu minst 200 personar der, og avstanden mellom husa må normalt ikkje overstige 50 meter. Det er tillate med avvik etter skjøn for område som ikkje skal eller kan bli busette. Dette kan t.d. vere parkar, idrettsanlegg, industriområde, eller naturlege hindringar som elvar eller dyrkbare område. Hussamlingane som naturleg høyrer med til tettstaden, blir tekne med i ein avstand på 400 meter frå tettstadkjernen.

Tettstadsavgrensinga er uavhengig av grunnkrins-inndelinga, og kan også gå på tvers av kommuneinndelinga.

Kart over tettstadene i kommunen er med som vedlegg til heftet.

Tal for kvar einskild tettstad er gitt i tabellane 26-28, under *Tettbygde strøk*.

4.3. Kjennemerke

4.3.1. Personkjennemerke

Alder

I fordelinga etter alder er kvar person gruppert etter alder pr. 31. desember 1990. (Alder = 1990 minus fødselsår.)

Arbeidsreiser - generelt

Arbeidsreiseopplysningane omfattar oppmøteplass, talet på arbeidsreiser, reisetid og reisemåte (sjå dette). Kjennemerka gjeld personar 16 år og over som *utførte* inntektsgivande arbeid i teljingsveka frå 27. oktober til 2. november 1990 og som hadde ein *fast* oppmøteplass. Arbeidsreiseopplysningane gjeld reisa frå heimstaden (registrert bustad) til arbeidsstaden.

Det blei lagt spesiell vekt på utforminga av arbeidsreisespørsmåla. Både i spørsmålsteksten og rettleiinga blei det forklart at *heimstaden* er den bustadadressa som vedkommande var registrert som busett på i Folkeregisteret 3. november 1990.

Arbeidsreiser - talet på

Talet på arbeidsreiser er dei gongene oppgåvegivaren reiste *frå* heimstaden *til* arbeidsstaden (éin veg) i teljingsveka. Med *Heimstad* meiner vi alltid den bustadadressa som vedkommande er registrert busett på. For personar som budde mellombels på t.d. hybel eller brakke denne veka, er reisa mellom hybelen/brakka og arbeidsstad ikkje teken med. Personar som arbeidde i heimen (t.d. bønder) er grupperte til *reiste ikkje*. Det same gjeld personar som ikkje var på heimstaden i teljingsveka.

Arbeidstid

Teljninga har opplysningar om arbeidstid både i året (12-månadersperioden), og i teljingsveka frå 27. oktober til 2. november 1990. For veka er det dessutan eit skilje mellom vanleg/avtala og faktisk arbeidstid.

Arbeidstid i året

I FoB90 er årleg arbeidstid det samla talet på heile månader som vedkommande hadde arbeid, heiltid og/eller deltid, i alle arbeidsforhold. Som heiltid er rekna samla arbeidstid på 30 timar eller meir i veka, noe som svarar til 120 timar eller meir over ein 4-vekersperiode. Fråvære er ikkje trekt frå. Summen av månader med heiltids- og deltidarbeid kan høgst vere 12.

Arbeidstid i veka (vanleg/avtala)

Den avtala arbeidstida i veka er gitt i timeverk og viser det timetalet den yrkesaktive har avtale om. For yrkesaktive som ikkje hadde inngått avtale om ei bestemt arbeidstid, gjeld oppgåva den gjennomsnittlege arbeidstida. Det same gjeld for personar med

varierende arbeidstid eller for dei som har skiftarbeid kombinert med friperiodar. Faste førebuingar ut over ordinær arbeidstid er inkludert (lærarar). Arbeidstid i fleire arbeidsforhold skulle summerast. Betalt fråvære er ikkje trekt frå, medan tilfeldig meiarbeid (sesongvariasjonar, overtid) derimot ikkje er lagt til.

Arbeidstid i veka (utført)

Faktisk utført arbeidstid er oppgitt i timeverk. Overtid og anna ekstraarbeid er rekna med, men omgrepet omfattar ikkje fråvære på grunn av sjukdom, ferie, permisjon med lønn o.l. Personar som ikkje var på arbeid i teljingsveka, t.d. på grunn av skift- eller turnusfridagar, utførte ikkje inntektsnivande arbeid denne veka.

Bustad

Sjå *Kommune* i avsnitt 4.2.

Bustadstrøk (tettbygd - spreittbygd)

Sjå *Tettstad* i avsnitt 4.2.

Ekteskapeleg status

Det er brukt fire hovudgrupperingar etter ekteskapeleg status, nemleg ugifte, gifte, enkjer/enkjemenn og separerte/skilde. Ekteskapeleg status omtalar den formelle situasjonen, ikkje faktiske samlivsforhold (sambuarar).

Familietype

Under omtalen av eininga *familie* (avsnitt 4.1 ovanfor) er det gjort greie for kven som skal reknast til same familie. På grunnlag av kva for personar som inngår i familien og kva for ekteskapeleg status dei har, blir familiane inndelte i typar, slik:

Einsleg	einpersonfamilie.
Ektepar utan barn	familien inneheld eit ektepar, men ingen ugifte, heimebuande barn.
Ektepar med barn	familien inneheld eit ektepar, og paret sine ugifte, heimebuande barn utan omsyn til alder.
Mor/far med barn	familien inneheld mor eller far og deira ugifte, heimebuande barn utan omsyn til alderen på barnet/barna.

Familietyper baserer seg på den formelle ekteskapelege statusen til personane i familien. I eit sambuarpar utgjer kvar einskild sambuar derfor sin eigen familie.

Heiltid/deltid

Ein person kjem i gruppa heiltidsarbeid når summen av avtala/vanleg arbeidstid i alle arbeidsforhold er 30 timar eller meir i veka (120 timar eller meir over ein 4-vekersperiode).

Næring

Yrkesaktive personar 16 år og over er grupperte etter næring ut frå opplysningar om 12-månadersperioden. Kjennermerket er knytta til det arbeidsforholdet som hadde vara lengst. Det er ikkje innhenta særskilte oppgåver om næring for teljingsveka frå 27. oktober til 2. november.

Næringsgrupperinga er gjort etter 1983-utgåva av Standard for næringsgruppering (Standardar for norsk statistikk 2). Standarden er eit fem-sifra pyramidisk system der kvart siffer viser eit grupperingsnivå.

FoB80 blei gruppert etter den førre utgåva av næringsstandarden (utgitt i 1978). Dei viktigaste endringane frå denne utgåva finn vi under Detaljhandel. Standardendringane har ingenting å seie for jamføringane med siste teljing for næring på 1-siffernivå.

Næringsgrupperinga kan etter mindre modifikasjonar på tabellnivå samanliknast med International Standard Industrial Classification of all Economic Activities (ISIC) frå 1968.

FN vedtok ein ny versjon av ISIC i 1989. Den nye versjonen vil etter kvart bli innarbeidd i næringsstandarden i dei fleste landa i Europa. Når den nye standarden blir innført i Noreg, vil folketeljingsmaterialet få næringskodar etter ISIC -89 i tillegg til dei noverande.

Oppmøteplass på arbeid

Oppmøteplassen er den staden der oppgåvegivaren møtte fram då arbeidsdagen tok til. Grupperingskriterium er kommune. Personar som møtte på ulike stader, var til sjøs e.l. har ikkje fast oppmøteplass.

Reisemåte til arbeidet

Reisemåten gjeld dei transportmidla vedkommande til vanleg brukte på arbeidsreisa (éin veg).

Reisetid til arbeidet

Reisetida er den tida det tek å kome *frå* heimstaden (registrert bustadadresse) *til* arbeidsstaden (éin veg). I reisetida er gongtid og ventetid under reisa rekna med. Det same gjeld faste gjeremål, t.d. å bringe barn

til barnehage. Tilfeldige gjeremål og forseiningar blir ikkje rekna med.

For pendlarar som budde mellombels utanom heimen (hybelen, brakka) blir reisetida rekna frå heimstaden og fram til arbeidsstaden.

Spreittbygd/tettbygd strøk

Sjå *Tettstad* i avsnitt 4.2.

Utdanning

Utdanningsopplysningane i publikasjonen er henta frå datafil over høgste utdanning blant befolkningen pr. 1. oktober 1989, såkalla omkoda utgåve (grupperinga av grunnleggjande fagutdanning - også den som blei fullført før skoleåret 1972/73 - byggjer på 9-årig grunnskole og er plassert på klassetrinn 10, nivå 3). Folketeljingsmaterialet vil bli oppdatert med utdanningsopplysningar pr. 1. oktober 1990 så snart denne årgangen ligg føre.

Opplysningane om utdanning fullført i utlandet etter 1. november 1980 er mangelfulle i data-materialet. Dette gjeld spesielt for dei som er fødte utomlands. SSB gjennomfører derfor ei eiga undersøking i 1991 om utdanning blant innvandrane. Resultata frå undersøkinga er ikkje med i denne publikasjonen, men vil seinare gå inn i teljingsmaterialet.

Frå og med 1987 blir det i all utdanningsstatistikk frå SSB brukt seks-sifra utdanningskodar, etter Standard for utdanningsgruppering - Revidert 1989 (Standardar for norsk statistikk 7). Standarden er bygd opp som eit pyramidisk klassifikasjonssystem. Utdanninga er først ordna i grove grupper etter (samla) tid ved normal studieprogresjon. Gruppene blir kalla *utdanningsnivå*. Innanfor kvart nivå er utdanningane delte opp etter *fagfelt* og *faggrupper*. Ein del utdanningar som tidlegare var plasserte på for lågt nivå, har skifta nivå ved overgangen til revidert standard. Dei største gruppene er ingeniør- og helsefagutdanningar.

Resultata frå utdanningsstatistikken blir no presenterte etter omkoda utdanningskode (sjå ovanfor), medan folketeljinga i 1980 er basert på ein versjon av den gamle standarden som ikkje er omkoda. Derfor kan ikkje resultata frå dei to teljingane samanliknast. SSB kan lage statistikk som kan samanliknast på *grovt* nivå (grupper av utdanningsnivå) ved å dele inn FoB80 etter ny standard og kode om all grunnleggjande fagutdanning til 9 år. Slik statistikk må utførast som betalt oppdrag.

Yrke

Yrkesaktive personar 16 år og over er grupperte etter yrke ut frå opplysningar om 12-månadersperioden. Kjennemerket er knytt til det arbeidsforholdet som tok lengst tid. Det er ikkje innhenta særskilte oppgaver om yrke for teljingsveka frå 27. oktober til 2. november.

Grunnlaget for yrkesgrupperinga er Standard for yrkesgruppering i offentleg norsk statistikk (utgitt av Arbeidsdirektoratet i 1965). Standarden blir ofte omtala som NYK (Nordisk yrkesklassifisering). Til folketeljinga i 1980 blei standarden ajourført av SSB ved at nye yrkestittlar blei plasserte inn på riktig stad i systemet, ein del yrkesgrupper blei slått saman og andre blei splitta i fleire grupper. Etter 1980 har SSB halde fram med ajourføring med nye yrkesnemningar.

Yrke i folketeljinga er koda med tre av dei i alt fem sifra som standarden har.

Yrke er koda på same måten og etter same standarden både i FoB80 og FoB90, slik at det er mogleg å samanlikne yrkesstatistikken mellom dei to teljingane.

NYK og dermed teljinga kan berre til ein viss grad samanliknast med den nyaste (1988) utgåva av International Standard Classification of Occupations (ISCO). Derimot er det godt samsvar med førre ISCO (1958, revidert i 1968). Det er denne versjonen som pr. 1990 blir brukt i dei fleste europeiske landa.

Yrkesaktivitet

I FoB90 er det innhenta oppgaver om yrkesaktiviteten både for dei siste 12 månadene (3. november 1989 til 2. november 1990) og for den siste veka før teljings-tidspunktet (27. oktober - 2. november 1990).

Som yrkesaktive blir rekna personar 16 år og over som *hadde* inntektsgivande arbeid i minst 100 timar i 12-månadersperioden. Inntektsgivande arbeid er alt arbeid som blir utført mot betaling i form av lønn, inntekt av eiga verksemd, provisjon, honorar o.l. Deltidsarbeid, vikararbeid, bamepass, feriejobbar o.l. er også med. Det same gjeld sjukefråvære, ferie, permisjon med lønn o.l. Ved folketeljinga i 1980 skulle slikt fråvære ikkje reknast med. Arbeid som familiemedlemmer utan fast lønn i familiebedrift (t.d. butikk, gardsbruk) og verneplikts-/sivilteneste blir også rekna som yrkesaktivitet.

Dei som var yrkesaktive i 12-månadersperioden svarte også på om dei *hadde* inntektsgivande arbeid som varte minst 1 time i veka 27. oktober til 2. november 1990. Ved folketeljinga i 1980 måtte ein

ha utført arbeid som vara minst ein time for å bli rekna som yrkesaktiv i veka. Teljingane i 1980 og 1990 kan samanliknast fordi FoB90 også kan fordele dei yrkesaktive etter utført arbeidstid i veka.

Yrkesstatus

Yrkesaktive personar 16 år og over er grupperte etter yrkesstatus ut frå arbeidsforholdet dei oppgav for 12-månadersperioden. Det er ikkje innhenta særskilte oppgåver om yrkesstatus for teljingsuka frå 27. oktober til 2. november.

Personar (også medeigarar) som arbeidde i firma organiserte som aksjeselskap, andelslag eller andre selskapsformer med avgrensa ansvar, er alltid rekna som tilsette.

Ein person er rekna som sjølvstendig dersom vedkommande dreiv verksemd aleine for eiga rekning eller saman med andre med uavgrensa ansvar (t.d. i ansvarleg selskap).

Gruppen *Familiemedlem utan fast lønn i familiebedrift* omfattar personar som arbeidde i familieverksemd utan fast lønn, og som verken var eigar eller medeigar i verksemda. Eit familiemedlem utan fast lønn kan likevel ha lønn for arbeidet i form av kost og losji, del av overskott e.l.

Der ektefellar arbeidde i felles verksemd (t.d. gardsbruk) som ikkje var organisert som aksjeselskap e.l., er den eine ektefellen rekna som sjølvstendig og den andre som familiemedlem utan fast lønn, med mindre begge ektefellane var registrerte som eigarar av verksemda.

4.3.2. Bustadkjennemerke

Bustadkjennemerka gjeld berre for privatbustader og personar i privathushald.

Areal

Arealet av bustaden er det samla arealet av rom på 6 m² eller meir som blir brukte til bustadformål. I tillegg er også entré, gangar, trapperom, vaskerom o.l. med i arealet.

Busette pr. bustad

Busette pr. bustad er lik talet på busette i privatbustader dividert med talet på bustader i alt.

Byggjeår

Byggjeåret er det året da minst halvparten av bu-

stadene i huset var ferdig til innflytting. For hus som er ombygde, er det opprinnelege byggjeåret oppgitt.

Eige-/leigeform

Som *eigarar* er også rekna personar som har burett ved å eige ein aksje eller ein part.

Som *leige for eit avgrensa tidsrom* er rekna leigeavtaler som går til ein bestemt dato, også framleige. Bustader stilt til disposisjon gjennom arbeidsforhold for ein avgrensa tidsperiode er derimot rekna med blant *tenestebustader*.

Leige av bustaden på *Andre vilkår* gjeld t.d. ved leige kontrakt med heimel i husleigelova, munnleg leigeavtale eller kåravtale. Obligasjonsleilegheiter og trygdeleilegheiter er også tekne med her.

Etasjeplassering

Etasjeplasseringa viser i kva for ein etasje bustaden har rom til bustadformål. For bustader som går over fleire plan, er alle etasjane oppgitt.

Hustype

Ein *einebustad* ligg fritt med minst ein halv meter til andre hus. Han kan også innehalde ei hybelleilegheit, og eitt eller fleire rom kan vere i bruk som hybel.

Våningshus knytt til gardsdrift omfattar alle typar bustadhus på gardsbruket.

Eit *hus i kjede* (også *einebustad i kjede*) er bunde saman med eit anna hus ved bu, garasje/carport, svalgang e.l.

I eit *terrassehus* er leilegheitene bygde saman i ei skråning der fleire av leilegheitene har terrasse på heile eller delar av taket til leilegheita under.

Terrasseblokk er rekna som blokk og ikkje som terrassehus.

Anna bustadbygg med mindre enn tre etasjar omfattar til dømes firemannsbustad, *einebustad* med mindre enn ein halv meter mellom husa o.l.

Leilegheita ligg i eit *forretningsbygg* eller i eit *bygg for felleleshushald* dersom mindre enn halvparten av golvarealet i huset blir brukt til privatbustad.

I nokre tabellar er hus i kjede, terrassehus og anna bustadbygg med mindre enn tre etasjar slått saman og kalla *småhus*.

Kjøkken

Kjøkkenet er den delen av bustaden der det er installert utstyr til matlaginga. Kjøkkenet kan vere eit eige rom, men treng ikkje å vere det (opne løysingar).

Dersom fleire bustader har felles kjøkken, t.d. hyblar i eit hybelbygg, er alle bustadene rekna å vere utan kjøkken.

I storleiken på kjøkkenet er også golvplassen til benker og skap rekna med.

Kjelde til oppvarming

I FoB90 er alle kjelder til oppvarming i bustaden tekne med, medan det ved siste teljing berre var den viktigaste som blei registrert.

Plan i bustaden

Bustaden seier vi ligg på eitt plan dersom kjøkken, bad/dusj, wc og minst eitt bustadrom er i same etasje utan trapper mellom.

Tilgjenge

Som eit mål for korleis ein kan ta seg fram til bustaden, er det nytta ei inndeling etter plan i bustaden, etasjeplassering i bustaden og om huset har heis.

Rom - talet på

I talet på rom er med bustadrom på 6 m² eller meir som kan nyttast året rundt. Kjøkken, bad, wc, vaske-rom, gang o.l. er ikkje med, og heller ikkje rom som berre blir nytta til næringsverksemd.

Rom pr. bustad

er summen av alle rom dividert med talet på bustader. I FoB90 er det ikkje innhenta spesifiserte oppgåver over talet på rom i bustader med ni eller fleire rom. I oppgåvene for *rom i alt* er tala på rom i bustaden med ni eller fleire rom derfor rekna ut frå eit gjennomsnittstal. Data frå Buforholdsundersøkinga 1988 er brukt som berekningsgrunnlag.

4.3.3. Hushaldskjennemerke

Hushaldskjennemerka gjeld for privathushald og personar registrerte som busette i privathushald.

Avfallssortering (kjeldesortering)

Oppgåvene over avfallssorteringa viser eit utval avfallstypar som blir sorterte ut frå hushaldsavfallet og leverte/henta etter at dei er sorterte ut. Kvart hushald kunne krysse av for fleire typar utsortert avfall. Nokre hushald sorterer fleire typar avfall. Derfor blir summen av hushald etter avfallstype større enn talet på hushald som sorterer avfall i alt.

Bil - talet på bilar i hushaldet

Med å disponere bil meiner ein å eige/leige bil eller å ha høve til å bruke firmabil privat. Stasjonsvogn, kombinert bil eller varebil som blir brukt til privatkjøring, er også rekna med i talet på bilar.

Familiar - talet på familiar i hushaldet

Sjå *Familie* i avsnitt 4.1 og *Familietype* i avsnitt 4.3.

Hushaldstype (talet på barn i hushaldet)

I tabellane er hushalda delte inn i einperson- og fleirpersonhushald. Fleirpersonhushald er vidare delte inn i hushald med og utan barn.

Eininga *Barn* omfattar ugifte heimebuande barn under 18 år som er registrerte busette i familien til minst ein av foreldra eller andre føresette. Eldre barn som bur i heimen, er ikkje rekna inn i talet på barn i hushaldet. Hushald der alle dei heimebuande barna er 18 år eller eldre, blir derfor rekna til gruppa fleirpersonhushald utan barn.

Privat-/felleshushald

Gruppa *Privathushald* omfattar alle personar som er registrerte som busette i same privatbustad.

Personar som er registrerte som busette i aldersheimar, pleieheimar, barneheimar o.l. og som får stell og tilsyn der, hører til *Felleshushald*. Det er ikkje innhenta hushalds- og bustadopplysningar for desse hushalda.

5. Merknader til tabellane

Tabell 1

Tabell 1 gir samanliknbare tal tilbake til 1875 etter kommuneinndelinga i 1990.

I 1965 blei Suldal, Sand, Erfjord, Jelsa (unnateke området på Ombo ført over til Hjelmeland og Finnøy) og ein del av Imsland (området sør for Vindafjord) slått saman til Suldal. I 1978 blei ein del av Vindafjord (Vormestrand krins) ført over til Suldal.

I tabell 1 omfattar tala for 1960 og tidlegare år også folketalet (i alt 111 personar pr. 1. november 1960) i dei områda som blei førde over til Hjelmeland og Finnøy, men ikkje folketalet (i alt 54 personar pr. 1. november 1960) i den delen av Imsland som blei ført over til Suldal. Tala omfattar heller ikkje folketalet (i alt 22 personar pr. 1. november 1970) i det området som blei ført over frå Vindafjord.

Vernepliktige - konsekvensar for sysselsetjingstala
Oppgåver over dei vernepliktige og sivilt tenestepiktige er innhenta gjennom Forsvarets overkommando og Siviltenesteadministrasjonen. På grunn av rapporteringsrutinene har ikkje alle oppgåvene kome inn når kommunehefta blir publiserte.

Manglande oppgåver om verneplikts-/sivilteneste kan påvirke sysselsetjingstala for kommunen. For kommunen under eitt vil utslaga bli særsmå. Avviket vil bli størst for gruppa Menn 16 - 24 år.

Etter oppgåvene gitt i skjemaet, kan personane dette gjeld t.d. få for få arbeidsmånader i året, dei kan bli tildelte feil hovudnæring og -yrke, eller dei kan bli feilaktig grupperte som ikkje yrkesaktive.

Dei fullstendige oppgåvene om verneplikts- og sivilteneste vil bli innarbeidde i det endelege folketeljingsmaterialet.

Tabell 1. Folkemengd¹ ved folketeljingane 1875-1990, etter kommunegrensar pr. 3. november 1990

År	Folke- mengd	År	Folke- mengd	År	Folke- mengd	År	Folke- mengd
1875 ...	6468*	1920 ...	4921*	1960 ...	4023*	1980 ...	4588
1900 ...	5664*	1946 ...	4789*	1970 ...	3687	1990 ...	4136

¹ Tal som er markerte med stjerne er ikkje korrigerede for mindre grenseendringar.

Kj e l d e: Folketeljingar, materiale i SSB og Norsk samfunnsvitenskapelig datatjeneste (NSD).

Tabell 2. Folkemengd etter kjønn, ekteskapeleg status og alder. 3. november 1990

Alder	I alt	Menn					Kvinner				
		I alt	Ugifte	Gifte	Enkje- menn	Separer- te og skilde	I alt	Ugifte	Gifte	Enkjer	Separer- te og skilde
I alt	4136	2121	1147	886	54	34	2015	869	888	216	42
0 - 4	263	141	141	-	-	-	122	122	-	-	-
5 - 9	326	158	158	-	-	-	168	168	-	-	-
10 - 14	343	181	181	-	-	-	162	162	-	-	-
15 - 19	332	176	176	-	-	-	156	156	-	-	-
20 - 24	277	149	137	11	-	1	128	97	31	-	-
25 - 29	268	137	98	39	-	-	131	38	89	-	4
30 - 34	243	128	35	92	-	1	115	13	97	3	2
35 - 39	286	157	26	124	-	7	129	7	108	4	10
40 - 44	268	128	15	110	-	3	140	7	122	2	9
45 - 49	214	120	23	89	-	8	94	3	80	4	7
50 - 54	155	85	14	64	1	6	70	5	55	7	3
55 - 59	172	89	21	63	2	3	83	13	61	7	2
60 - 64	196	99	24	69	4	2	97	8	81	7	1
65 - 69	179	89	23	63	2	1	90	14	54	21	1
70 - 74	202	99	27	63	7	2	103	12	46	45	-
75 - 79	171	70	19	38	13	-	101	13	42	44	2
80 - 84	126	68	17	35	16	-	58	10	17	31	-
85 - 89	77	39	10	22	7	-	38	11	3	23	1
90 -	38	8	2	4	2	-	30	10	2	18	-
0 - 6	384	201	201	-	-	-	183	183	-	-	-
7 - 12	419	213	213	-	-	-	206	206	-	-	-
13 - 15	194	97	97	-	-	-	97	97	-	-	-
16 - 19	267	145	145	-	-	-	122	122	-	-	-
20 - 44	1342	699	311	376	-	12	643	162	447	9	25
45 - 66	807	429	92	311	7	19	378	33	300	31	14
67 -	723	337	88	199	47	3	386	66	141	176	3
16 - 24	544	294	282	11	-	1	250	219	31	-	-
25 - 39	797	422	159	255	-	8	375	58	294	7	16
40 - 66	1075	557	107	421	7	22	518	40	422	33	23

Tabell 3. Hovudtal for utdanning. Personar 16-66 år etter yrkesaktivitet, arbeidstid i året, kjønn og utdanning¹.
3. november 1989 - 2. november 1990

Kjønn og høgste utdanning	I alt	Ikkje yrkesaktive	Yrkesaktive					
			I alt	Heiltid		Deltid		Både heiltid og deltid i året
				Heile året	Delar av året	Heile året	Delar av året	
I alt	2416	453	1963	1148	243	323	151	98
Menn								
I alt	1273	199	1074	814	151	36	39	34
Barne- og ungdomsskolenivå, 1-9 år i alt								
Folkeskoleutdanning	163	53	110	94	7	4	4	1
9-årig ungdomsskole	112	42	70	39	18	6	7	-
Ungdomsskolenivå elles	78	8	70	63	1	3	2	1
Gymnasnivå I, 10 år, i alt								
Allment fagfelt	61	4	57	51	3	2	-	1
Industri, handverk og teknikk	118	15	103	62	24	3	6	8
Samferdsel	8	1	7	6	1	-	-	-
Helsevern	-	-	-	-	-	-	-	-
Jordbruk, skogbruk og fiske	33	4	29	24	3	-	2	-
Gymnasnivå I elles	32	1	31	25	3	2	1	-
Gymnasnivå II, 11 - 12 år, i alt								
Allment fagfelt	51	9	42	22	14	-	3	3
Administrasjon og økonomi	22	4	18	15	1	-	1	1
Industri, handverk og teknikk	263	19	244	182	46	5	5	6
Samferdsel	20	5	15	11	2	1	-	1
Helsevern	-	-	-	-	-	-	-	-
Jordbruk, skogbruk og fiske	78	6	72	62	5	3	-	2
Tenesteyting og forsvar	7	1	6	3	2	-	1	-
Gymnasnivå II elles	-	-	-	-	-	-	-	-
Universitets- og høgskolenivå I, 13 - 14 år, i alt								
Undervisning	14	-	14	12	1	1	-	-
Administrasjon, økonomi, samfunnsvitenskap og jus	18	-	18	12	1	-	1	4
Naturvitenskap og teknikk	21	-	21	19	1	-	-	1
Helsevern	4	-	4	4	-	-	-	-
Universitets- og høgskolenivå I elles	21	1	20	13	6	-	-	1
Universitets- og høgskolenivå II, III og forskarnivå, over 14 år, i alt								
Undervisning	44	-	44	42	1	-	-	1
Administrasjon, økonomi, samfunnsvitenskap og jus	6	-	6	5	-	-	-	1
Naturvitenskap og teknikk	22	1	21	18	2	1	-	-
Universitets- og høgskolenivå II, III og forskarnivå elles	24	1	23	22	-	1	-	-
Uoppgitt, inga utdanning og utdanning på førskolenivå	53	24	29	8	9	4	6	2
Kvinner								
I alt	1143	254	889	334	92	287	112	64
Barne- og ungdomsskolenivå, 1-9 år i alt								
Folkeskoleutdanning	129	47	82	32	4	30	12	4
9-årig ungdomsskole	106	31	75	16	17	19	15	8
Ungdomsskolenivå elles	67	21	46	17	1	24	4	-
Gymnasnivå I, 10 år, i alt								
Allment fagfelt	116	33	83	38	5	27	9	4
Industri, handverk og teknikk	16	4	12	5	1	3	3	-
Samferdsel	2	-	2	1	-	1	-	-
Helsevern	25	1	24	4	2	14	2	2
Jordbruk, skogbruk og fiske	12	1	11	5	1	4	1	-
Gymnasnivå I elles	240	51	189	63	18	70	27	11
Gymnasnivå II, 11 - 12 år, i alt								
Allment fagfelt	87	18	69	25	12	20	5	7
Administrasjon og økonomi	48	7	41	15	8	8	6	4
Industri, handverk og teknikk	14	1	13	4	-	5	1	3
Samferdsel	4	2	2	1	-	1	-	-
Helsevern	18	2	16	10	-	2	2	2

¹ Høgste fullførte utdanning pr. 1. oktober 1989.

Tabell 3 (framh.). Hovudtal for utdanning. Personar 16-66 år etter yrkesaktivitet, arbeidstid i året, kjønn og utdanning¹. 3. november 1989 - 2. november 1990

Kjønn og høgste utdanning	I alt	Ikkje yrkesaktive	Yrkesaktive					
			I alt	Heiltid		Deltid		Både heiltid og deltid i året
				Heile året	Delar av året	Heile året	Delar av året	
Gymnasnivå II, 11-12 år (framh.)								
Jordbruk, skogbruk og fiske	7	-	7	4	1	1	-	1
Tenesteyting og forsvar	12	4	8	3	1	3	-	1
Gymnasnivå II elles	10	-	10	2	2	1	5	-
Universitets- og høgskolenivå I, 13 - 14 år, i alt	86	9	77	32	9	22	6	8
Undervisning	19	2	17	10	-	5	2	-
Administrasjon, økonomi, samfunnsvitenskap og jus	18	4	14	4	4	3	1	2
Naturvitenskap og teknikk	3	-	3	1	-	1	-	1
Helsevern	36	2	34	14	1	13	3	3
Universitets- og høgskolenivå I elles	10	1	9	3	4	-	-	2
Universitets- og høgskolenivå II, III og forskarnivå, over 14 år, i alt	95	1	94	51	7	21	7	8
Undervisning	71	1	70	35	5	17	6	7
Administrasjon, økonomi, samfunnsvitenskap og jus	3	-	3	2	1	-	-	-
Naturvitenskap og teknikk	3	-	3	3	-	-	-	-
Universitets- og høgskolenivå II, III og forskarnivå elles	18	-	18	11	1	4	1	1
Uoppgitt, inga utdanning og utdanning på førskolenivå	49	21	28	6	3	11	7	1

¹ Sjå note 1, førre sida.

Tabell 4. Personar 16 år og over. Hovudtal for yrkesaktivitet i året 3. november 1989 - 2. november 1990

	I alt	Ikkje yrkesaktive	Yrkesaktive			Prosent yrkesaktive		
			I alt	Menn	Kvinner	I alt	Menn	Kvinner
I alt	3139	1107	2032	1112	920	64,7	69,1	60,2
Alder								
16-19	267	107	160	81	79	59,9	55,9	64,8
20-24	277	51	226	123	103	81,6	82,6	80,5
25-29	268	36	232	129	103	86,6	94,2	78,6
30-39	529	47	482	269	213	91,1	94,4	87,3
40-49	482	41	441	234	207	91,5	94,4	88,5
50-59	327	59	268	149	119	82,0	85,6	77,8
60-66	266	112	154	89	65	57,9	65,9	49,6
67-69	109	82	27	13	14	24,8	24,5	25,0
70-	614	572	42	25	17	6,8	8,8	5,2
Ekteskapeleg status								
Ugifte	1019	350	669	428	241	65,7	67,3	62,9
Gifte	1774	516	1258	649	609	70,9	73,3	68,6
Før gifte	346	241	105	35	70	30,3	39,8	27,1
Familietype								
Einslege	656	371	285	182	103	43,4	56,0	31,1
Ektepar utan ugifte barn	536	334	202	98	104	37,7	36,6	38,8
Ektepar med ugifte barn	1712	313	1399	766	633	81,7	82,8	80,4
Mor/far med ugifte barn	235	89	146	66	80	62,1	71,7	55,9
Utdanning								
Barne- og ungdomsskolenivå	1098	608	490	269	221	44,6	48,4	40,8
Gymnasnivå	1556	416	1140	641	499	73,3	78,8	67,2
Universitets- og høgskolenivå	381	36	345	173	172	90,6	92,5	88,7
Uoppgitt, inga utdanning eller utdanning på førskolenivå	104	47	57	29	28	54,8	53,7	56,0

Tabell 5. Hovudtal for yrkesaktive i året 3. november 1989 - 2. november 1990

	I alt	Menn			Kvinner				Prosent	
		I alt	16-24	25-66	67-	I alt	16-24	25-66		67-
I alt	2032	1112	204	870	38	920	182	707	31	100,0
Næring										
Jordbruk, skogbruk, fiske og fangst	407	297	55	215	27	110	18	81	11	20,0
Oljeutvinning og bergverksdrift	16	15	4	11	-	1	1	-	-	0,8
Industri	144	113	36	76	1	31	14	17	-	7,1
Kraft- og vassforsyning	140	112	16	94	2	28	7	21	-	6,9
Byggje- og anleggsverksemd	207	187	42	145	-	20	6	14	-	10,2
Varehandel, hotell- og restaurantverksemd	210	73	12	59	2	137	45	86	6	10,3
Transport, lagring, post og telekommunikasjonar	148	104	11	89	4	44	7	37	-	7,3
Bank- og finansieringsverksemd, forsikringsverksemd, eigedomsdrift og forretningsmessig tenesteyting	47	20	3	17	-	27	2	25	-	2,3
Offentleg, sosial og privat tenesteyting	713	191	25	164	2	522	82	426	14	35,1
Yrkesfelt										
Teknisk, vitenskapelig, humanistisk og kunstnarleg arbeid	454	165	10	153	2	289	40	246	3	22,3
Administrasjons- og forvaltningsarbeid, bedrifts- og organisasjonsleiing	49	38	2	35	1	11	1	10	-	2,4
Kontorarbeid	113	18	3	15	-	95	15	79	1	5,6
Handelsarbeid	149	46	9	35	2	103	32	68	3	7,3
Jordbruks-, skogbruks- og fiskearbeid	423	309	58	224	27	114	21	82	11	20,8
Gruve- og sprengingsarbeid m.m.	11	11	4	7	-	-	-	-	-	0,5
Transport- og kommunikasjonsarbeid	130	101	15	82	4	29	3	26	-	6,4
Industri-, byggje- og anleggsarbeid	385	365	89	274	2	20	11	9	-	18,9
Servicearbeid og militært arbeid	318	59	14	45	-	259	59	187	13	15,6
Yrkesstatus										
Tilsett	1625	818	182	625	11	807	172	612	23	80,0
Sjølvestendig	346	271	9	240	22	75	4	69	2	17,0
Familiemedlem utan fast lønn	61	23	13	5	5	38	6	26	6	3,0
Arbeidstid i året¹										
Berre heiltid, i alt	1434	994	149	816	29	440	99	327	14	70,6
Berre deltid, i alt	499	83	41	34	8	416	61	338	17	24,6
Både heiltid og deltid, i alt	99	35	14	20	1	64	22	42	-	4,9
Yrkesaktiv i 12 månader										
Heiltid	1184	838	59	755	24	346	41	293	12	58,3
Deltid	338	41	16	20	5	297	27	260	10	16,6
Både heiltid og deltid i perioden	54	20	6	13	1	34	8	26	-	2,7
Heiltid 0-3 månader	21	6	3	2	1	15	3	12	-	1,0
Heiltid 4-6 månader	11	5	2	3	-	6	2	4	-	0,5
Heiltid 7-9 månader	13	5	-	5	-	8	2	6	-	0,6
Heiltid 10-11 månader	9	4	1	3	-	5	1	4	-	0,4
Yrkesaktiv i 6-11 månader										
Heiltid	119	87	41	43	3	32	13	19	-	5,9
Deltid	76	10	5	5	-	66	14	47	5	3,7
Både heiltid og deltid i perioden	27	9	3	6	-	18	7	11	-	1,3
Yrkesaktiv i 1-5 månader										
Heiltid	131	69	49	18	2	62	45	15	2	6,4
Deltid	85	32	20	9	3	53	20	31	2	4,2
Både heiltid og deltid i perioden	18	6	5	1	-	12	7	5	-	0,9
Avtala arbeidstid i veka										
Ikkje yrkesaktiv i veka	315	161	89	54	18	154	79	61	14	15,5
1- 9 timar	124	29	13	14	2	95	23	62	10	6,1
10-19 timar	186	27	9	18	-	159	11	145	3	9,2
20-29 timar	190	25	3	19	3	165	8	155	2	9,4
30-34 timar	89	27	1	23	3	62	9	52	1	4,4
35-39 timar	686	483	59	419	5	203	44	159	-	33,8
40 timar og over	442	360	30	323	7	82	8	73	1	21,8

¹ Heiltid er samla arbeidstid på 30 timar eller meir i veka (alle arbeidsforhold), noko som svarer til 120 timar eller meir over ein firevekersperiode.

Tabell 7. Yrkesaktive 16 år og over, etter kjønn, arbeidstid i året og næring/yrkesfelt. 3. november 1989 - 2. november 1990

	I alt	Yrkesaktiv i 12 måneder			Yrkesaktiv i 6-11 måneder			Yrkesaktiv i 1-5 måneder		
		Heiltid ¹	Deltid ¹	Både heiltid og deltid i perioden	Heiltid	Deltid	Både heiltid og deltid i perioden	Heiltid	Deltid	Både heiltid og deltid i perioden
Yrkesaktive i alt	2032	1184	338	54	119	76	27	131	85	18
Menn i alt	1112	838	41	20	87	10	9	69	32	6
Næring										
Jordbruk	260	205	22	3	7	4	2	8	9	-
Skogbruk	5	4	-	-	1	-	-	-	-	-
Fiske og fangst	32	23	1	1	1	-	-	2	2	2
Oljeutvinning og bergverksdrift	15	10	1	-	2	-	-	2	-	-
Industri i alt	113	79	4	3	12	1	-	11	2	1
Næringsmiddel-, drikkevare- og tobakksindustri	19	13	2	-	2	-	-	2	-	-
Tekstil-, kløsvare-, ler- og lørvareindustri	-	-	-	-	-	-	-	-	-	-
Trevareindustri	51	38	1	2	5	1	-	3	1	-
Treforedling, grafisk industri og forlag	5	2	1	-	-	-	-	1	1	-
Kjemisk industri, mineral-, olje-, kol-, gummi- og plastindustri	9	7	-	-	-	-	-	2	-	-
Keramikk- og glasindustri	1	-	-	-	-	-	-	1	-	-
Metallindustri	3	3	-	-	-	-	-	-	-	-
Verkstadindustri	25	16	-	1	5	-	-	2	-	1
Industri elles	-	-	-	-	-	-	-	-	-	-
Kraft- og vassforsyning	112	99	-	-	-	-	-	10	2	1
Byggje- og anleggsverksemd	187	118	3	2	35	3	2	16	7	1
Varehandel	52	39	3	3	2	-	2	2	1	-
Hotell- og restaurantdrift	21	15	-	2	3	-	-	1	-	-
Landtransport	62	46	2	2	4	2	1	2	3	-
Sjøtransport	27	22	-	-	2	-	-	2	-	1
Transport elles, lagring, post og telekommunikasjonar	15	13	1	-	1	-	-	-	-	-
Bank- og finansieringsverksemd	8	8	-	-	-	-	-	-	-	-
Forsikringsverksemd, eigedomsdrift og forretningsmessig tenesteyting	12	8	-	2	1	-	-	1	-	-
Offentleg administrasjon, forsvar, politi og rettsvesen	43	29	1	-	6	-	2	5	-	-
Renovasjon og reingjering	3	2	-	-	1	-	-	-	-	-
Undervisning og forskningsverksemd	81	71	2	2	3	-	-	3	-	-
Helse- og sosialtenester	40	32	1	-	3	-	-	1	3	-
Kulturell tenesteyting, underholdning og sport	12	6	-	-	-	-	-	3	3	-
Personleg tenesteyting	12	9	-	-	3	-	-	-	-	-
Yrkesfelt										
Teknisk, vitenskapelig, humanistisk og kunstnarleg arbeid	165	141	3	2	5	-	3	6	5	-
Administrasjons- og forvaltningsarbeid, bedrifts- og organisasjonsleiing i alt	38	34	1	-	1	-	-	2	-	-
Offentleg administrasjons- og forvaltningsarbeid	17	13	1	-	1	-	-	2	-	-
Bedrifts- og organisasjonsleiing	21	21	-	-	-	-	-	-	-	-
Kontorarbeid	18	15	-	-	1	-	-	1	-	1
Handelsarbeid	46	34	3	3	2	-	2	1	1	-
Jordbruks-, skogbruks- og fiskearbeid	309	238	23	4	11	4	2	15	10	2
Gruve- og sprengingsarbeid m.m.	11	6	-	-	2	-	-	3	-	-
Transport og kommunikasjonsarbeid	101	77	5	2	6	1	1	4	4	1
Industri-, byggje- og anleggsarbeid i alt	365	257	6	5	49	4	1	33	8	2
Jern- og metallvarearbeid	49	34	1	1	10	-	-	3	-	-
Elektroarbeid	89	77	1	-	3	-	-	7	-	1
Trearbeid	89	58	1	3	15	1	-	8	3	-
Næringsmiddelarbeid	13	10	1	-	1	-	-	1	-	-
Maskin- og motordrift	40	30	1	-	7	1	1	-	-	-
Laste-, losse- og lagerarbeid	7	4	-	-	-	-	-	2	1	-
Industri-, byggje- og anleggsarbeid elles	78	44	1	1	13	2	-	12	4	1
Servicearbeid og militært arbeid	59	36	-	4	10	1	-	4	4	-

¹ Heiltid er *samla* arbeidstid på 30 timar eller meir i veka (alle arbeidsforhold), noko som svarer til 120 timar eller meir over ein firevøkersperiode.

Tabell 7 (framh.). Yrkesaktive 16 år og over, etter kjønn, arbeidstid i året og næring/yrkesfelt. 3. november 1989 - 2. november 1990

	I alt	Yrkesaktiv i 12 måneder			Yrkesaktiv i 6-11 måneder			Yrkesaktiv i 1-5 måneder		
		Heiltid ¹	Deltid ¹	Både heiltid og deltid i perioden	Heiltid	Deltid	Både heiltid og deltid i perioden	Heiltid	Deltid	Både heiltid og deltid i perioden
Kvinner i alt	920	346	297	34	32	66	18	62	53	12
Næring										
Jordbruk	108	59	26	2	3	7	2	4	5	-
Skogbruk	-	-	-	-	-	-	-	-	-	-
Fiske og fangst	2	1	-	-	-	-	-	1	-	-
Oljeutvinning og bergverksdrift	1	-	1	-	-	-	-	-	-	-
Industri i alt	31	9	4	1	1	4	1	7	4	-
Næringsmiddel-, drikkevare- og tobakksindustri	11	1	-	1	1	1	-	3	4	-
Tekstil-, klesvare-, ler- og lervareindustri	-	-	-	-	-	-	-	-	-	-
Trevareindustri	12	7	2	-	-	2	-	1	-	-
Treforedling, grafisk industri og forlag	3	-	-	-	-	-	-	3	-	-
Kjemisk industri, mineral-, olje-, kol-, gummi- og plastindustri	2	1	1	-	-	-	-	-	-	-
Keramikk- og glasindustri	2	-	-	-	-	1	1	-	-	-
Metallindustri	-	-	-	-	-	-	-	-	-	-
Verkstadindustri	1	-	1	-	-	-	-	-	-	-
Industri elles	-	-	-	-	-	-	-	-	-	-
Kraft- og vassforsyning	28	8	4	4	-	-	-	7	5	-
Bygge- og anleggsverksemd	20	6	5	1	3	1	-	2	2	-
Varehandel	103	32	44	5	1	6	1	4	8	2
Hotell- og restaurantdrift	34	11	7	3	1	1	1	4	3	3
Landtransport	7	4	1	-	1	-	-	-	1	-
Sjøtransport	5	3	1	-	1	-	-	-	-	-
Transport elles, lagring, post og telekommunikasjoner	32	11	14	1	1	-	-	2	2	1
Bank- og finansieringsverksemd	17	4	10	2	-	-	-	-	1	-
Forsikringsverksemd, egedomsdrift og forretningsmessig tenesteyting	10	2	6	1	-	1	-	-	-	-
Offentleg administrasjon, forsvar, politi og rettsvesen	44	21	16	-	1	1	-	1	2	2
Renovasjon og reingjering	1	-	1	-	-	-	-	-	-	-
Undervisning og forskningsverksemd	121	46	42	3	4	16	2	3	3	2
Helse- og sosialtenester	321	123	106	8	7	26	10	23	16	2
Kulturell tenesteyting, underholdning og sport	17	3	5	3	2	2	-	2	-	-
Personleg tenesteyting	18	3	4	-	6	1	1	2	1	-
Yrkesfelt										
Teknisk, vitenskapelig, humanistisk og kunstnarleg arbeid	289	117	87	11	4	20	9	27	13	1
Administrasjons- og forvaltningsarbeid, bedrifts- og organisasjonsleiing i alt	11	9	2	-	-	-	-	-	-	-
Offentleg administrasjons- og forvaltningsarbeid	9	8	1	-	-	-	-	-	-	-
Bedrifts- og organisasjonsleiing	2	1	1	-	-	-	-	-	-	-
Kontorarbeid	95	37	35	6	4	4	-	4	4	1
Handelsarbeid	103	31	37	4	2	7	2	6	12	2
Jordbruks-, skogbruks- og fiskearbeid	114	60	26	2	3	8	2	7	6	-
Gruve- og sprengingsarbeid m.m.	-	-	-	-	-	-	-	-	-	-
Transport og kommunikasjonsarbeid	29	11	13	1	1	-	-	1	1	1
Industri-, bygge- og anleggsarbeid i alt ..	20	7	2	1	3	1	-	3	3	-
Jern- og metallvarearbeid	-	-	-	-	-	-	-	-	-	-
Elektroarbeid	5	3	-	-	-	-	-	1	1	-
Trearbeid	4	2	2	-	-	-	-	-	-	-
Næringsmiddelarbeid	1	-	-	-	-	-	-	1	-	-
Maskin- og motordrift	-	-	-	-	-	-	-	-	-	-
Laste-, losse- og lagerarbeid	-	-	-	-	-	-	-	-	-	-
Industri-, bygge- og anleggsarbeid elles	10	2	-	1	3	1	-	1	2	-
Servicearbeid og militært arbeid	259	74	95	9	15	26	5	14	14	7

¹ Sjå note 1, førre sida.

Tabell 8. Hovudtal for yrkesaktive i veka 27. oktober - 2. november 1990, etter vanleg/avtala arbeidstid

	I alt	Menn					Kvinner				
		I alt	1-19 timar	20-29 timar	30-39 timar	40 timar og over	I alt	1-19 timar	20-29 timar	30-39 timar	40 timar og over
I alt	1717	951	56	25	510	360	766	254	165	265	82
Alder											
16-19	71	35	18	1	12	4	36	22	1	11	2
20-24	147	80	4	2	48	26	67	12	7	42	6
25-29	212	119	4	3	71	41	93	26	19	39	9
30-39	460	261	5	6	144	106	199	60	50	70	19
40-49	413	225	8	6	109	102	188	58	44	62	24
50-59	244	137	7	1	83	46	107	29	30	31	17
60-66	133	74	8	3	35	28	59	34	12	9	4
67-69	15	8	-	2	3	3	7	5	-	1	1
70-	22	12	2	1	5	4	10	8	2	-	-
Ekteskapeleg status											
Ugifte	466	309	34	6	162	107	157	39	14	85	19
Gifte	1158	610	20	17	331	242	548	191	142	160	55
Før gifte	93	32	2	2	17	11	61	24	9	20	8
Familletype											
Einslege	242	157	8	6	91	52	85	26	9	35	15
Ektepar utan ugifte barn	169	79	2	6	55	16	90	30	22	30	8
Ektepar med ugifte barn	1184	661	42	12	343	264	523	181	121	169	52
Mor/far med ugifte barn	122	54	4	1	21	28	68	17	13	31	7
Utdanning											
Barne- og ungdomsskolenivå	387	218	19	4	111	84	169	77	33	42	17
Gymnasnivå	974	554	25	10	295	224	420	133	93	155	39
Universitets- og høgskolenivå	323	164	7	10	100	47	159	29	38	66	26
Uoppgitt, inga utdanning eller utdanning på førskolenivå	33	15	5	1	4	5	18	15	1	2	-
Utført arbeidstid i veka											
Var ikkje på arbeid	32	15	-	-	8	7	17	7	3	4	3
1 - 19 timar	301	57	45	2	8	2	244	220	18	4	2
20 - 29 timar	176	26	2	23	1	-	150	17	123	7	3
30 - 39 timar	745	476	7	-	440	29	269	8	17	233	11
40 timar og over	463	377	2	-	53	322	86	2	4	17	63

Tabell 9. Yrkesaktive 16 år og over i veka 27. oktober - 2. november 1990, etter kjønn, vanleg/avtala arbeidstid og næring/yrkesfelt

	I alt	Menn					Kvinner				
		I alt	1-19 timar	20-29 timar	30-39 timar	40 timar og over	I alt	1-19 timar	20-29 timar	30-39 timar	40 timar og over
I alt	1717	951	56	25	510	360	766	254	165	265	82
Næring											
Jordbruk	283	210	28	5	26	151	73	26	9	10	28
Skogbruk	5	5	-	-	3	2	-	-	-	-	-
Fiske og fangst	27	26	1	-	15	10	1	-	-	1	-
Oljeutvinning og bergverksdrift	13	12	1	-	8	3	1	1	-	-	-
Industri i alt	125	102	5	-	64	33	23	7	7	9	-
Næringsmiddel-, drikkevare- og tobakksindustri	24	18	2	-	11	5	6	2	2	2	-
Tekstil-, klesvare-, ler- og lervareindustri	-	-	-	-	-	-	-	-	-	-	-
Trevareindustri	60	48	1	-	30	17	12	4	2	6	-
Treforedling, grafisk industri og forlag	6	4	1	-	2	1	2	-	1	1	-
Kjemisk industri, mineral-, olje-, kol-, gummi- og plastindustri	8	7	-	-	5	2	1	-	1	-	-
Keramikk- og glasindustri	1	-	-	-	-	-	1	-	1	-	-
Metallindustri	3	3	-	-	2	1	-	-	-	-	-
Verkstadindustri	23	22	1	-	14	7	1	1	-	-	-
Industri elles	-	-	-	-	-	-	-	-	-	-	-
Kraft- og vassforsyning	123	102	1	-	95	6	21	8	2	11	-
Bygge- og anleggsverksemd	162	149	5	4	112	28	13	3	4	5	1
Varehandel	130	45	4	2	15	24	85	31	24	21	9
Hotell- og restaurantdrift	40	18	-	-	11	7	22	7	2	9	4
Landtransport	62	55	4	1	16	34	7	1	2	3	1
Sjøtransport	28	23	-	-	16	7	5	1	-	1	3
Transport elles, lagring, post og telekommunikasjonar	42	15	-	1	12	2	27	10	4	11	2
Bank- og finansieringsverksemd	25	8	-	-	7	1	17	4	4	9	-
Forsikringsverksemd, eigedomsdrift og forretningsmessig tenesteyting	20	10	-	-	7	3	10	3	1	5	1
Offentleg administrasjon, forsvar, politi og rettsvesen	72	34	-	1	26	7	38	12	6	20	-
Renovasjon og reingjering	4	3	-	-	3	-	1	-	-	1	-
Undervisning og forskningsverksemd	193	79	3	11	44	21	114	32	32	33	17
Helse- og sosialtenester	315	37	3	-	19	15	278	100	62	103	13
Kulturell tenesteyting, underhaldning og sport	22	7	1	-	5	1	15	5	3	6	1
Personleg tenesteyting	26	11	-	-	6	5	15	3	3	7	2
Yrkesfelt											
Teknisk, vitenskapelig, humanistisk og kunstnarleg arbeid	409	156	5	11	101	39	253	58	67	101	27
Administrasjons- og forvaltningsarbeid, bedrifts- og organisasjonsleiing i alt	46	35	-	1	22	12	11	1	-	10	-
Offentleg administrasjons- og forvaltningsarbeid	23	14	-	1	12	1	9	1	-	8	-
Bedrifts- og organisasjonsleiing	23	21	-	-	10	11	2	-	-	2	-
Kontorarbeid	105	17	1	-	15	1	88	19	19	48	2
Handelsarbeid	122	40	4	3	10	23	82	26	23	22	11
Jordbruks-, skogbruks- og fiskearbeid	326	250	29	5	52	164	76	29	9	10	28
Gruve- og sprengingsarbeid m.m.	7	7	-	-	4	3	-	-	-	-	-
Transport og kommunikasjonsarbeid	117	91	6	2	42	41	26	8	6	9	3
Industri-, bygge- og anleggsarbeid i alt	318	307	8	3	234	62	11	4	2	5	-
Jern- og metallvarearbeid	41	41	1	-	26	14	-	-	-	-	-
Elektroarbeid	85	82	3	-	72	7	3	1	-	2	-
Trearbeid	81	77	1	2	49	25	4	2	-	2	-
Næringsmiddelarbeid	13	13	1	-	9	3	-	-	-	-	-
Maskin- og motordrift	35	35	1	-	30	4	-	-	-	-	-
Laste-, losse- og lagerarbeid	4	4	-	-	4	-	-	-	-	-	-
Industri-, bygge- og anleggsarbeid elles	59	55	1	1	44	9	4	1	2	1	-
Servicearbeid og militært arbeid	267	48	3	-	30	15	219	109	39	60	11

Tabell 10. Yrkesaktive 16 år og over med fast oppmøteplass på arbeid i veka 27. oktober - 2. november 1990, etter talet på arbeidsreiser, reisetid og yrkesfelt/oppmøteplass

	I alt	Reiste ikkje	Reiste 1 gong			Reiste 2-3 gonger			Reiste 4 gonger eller fleire		
			Reise- tid under 45 min	Reise- tid 45-89 min	Reise- tid 90 min og over	Reise- tid under 45 min	Reise- tid 45-89 min	Reise- tid 90 min og over	Reise- tid under 45 min	Reise- tid 45-89 min	Reise- tid 90 min og over
I alt	1580	459	41	7	18	189	3	5	834	20	4
Yrkesfelt											
Teknisk, vitenskapelig, humanistisk og kunstnarleg arbeid	370	39	6	1	2	51	-	1	265	5	-
Administrasjons- og forvaltningsarbeid, bedrifts- og organisasjonsleiling i alt	42	3	-	1	1	1	-	-	35	1	-
Offentleg administrasjons- og forvaltningsarbeid	21	-	-	-	1	1	-	-	18	1	-
Bedrifts- og organisasjonsleiling	21	3	-	1	-	-	-	-	17	-	-
Kontorarbeid	97	7	3	-	-	22	-	1	61	2	1
Handelsarbeid	120	28	3	-	-	33	-	-	55	1	-
Jordbruks-, skogbruks- og fiskearbeid	309	252	6	1	1	7	-	-	40	2	-
Gruve- og sprengingsarbeid m.m.	7	1	-	-	1	-	-	-	3	1	1
Transport og kommunikasjonsarbeid	96	28	7	-	1	10	1	1	46	2	-
Industri-, byggje- og anleggsarbeid i alt	292	50	3	3	8	11	-	-	210	5	2
Jern- og metallvarearbeid	39	6	-	3	1	4	-	-	24	1	-
Elektroarbeid	81	10	-	-	1	4	-	-	66	-	-
Trearbeid	68	12	1	-	-	2	-	-	53	-	-
Næringsmiddelarbeid	13	-	-	-	-	-	-	-	13	-	-
Maskin- og motordrift	31	7	-	-	-	-	-	-	23	1	-
Laste-, losse- og lagerarbeid	4	2	-	-	1	-	-	-	1	-	-
Industri-, byggje- og anleggsarbeid elles	56	13	2	-	5	1	-	-	30	3	2
Servicearbeid og militært arbeid	247	51	13	1	4	54	2	2	119	1	-
Oppmøteplass og kjønn											
I bustadfylket	1475	407	39	4	15	186	3	3	797	19	2
Menn	794	273	12	2	12	35	1	2	440	15	2
Kvinner	681	134	27	2	3	151	2	1	357	4	-
I bustadkommunen	1381	362	39	2	1	185	3	1	771	15	2
Menn	727	246	12	-	1	34	1	1	419	11	2
Kvinner	654	116	27	2	-	151	2	-	352	4	-
1103 Stavanger	39	34	-	-	5	-	-	-	-	-	-
Menn	23	20	-	-	3	-	-	-	-	-	-
Kvinner	16	14	-	-	2	-	-	-	-	-	-
1135 Sauda	23	-	-	2	-	-	-	-	17	4	-
Menn	21	-	-	2	-	-	-	-	15	4	-
Kvinner	2	-	-	-	-	-	-	-	2	-	-
1133 Hjelmeland	10	1	-	-	-	1	-	-	8	-	-
Menn	8	1	-	-	-	1	-	-	6	-	-
Kvinner	2	-	-	-	-	-	-	-	2	-	-
1124 Sola	6	3	-	-	3	-	-	-	-	-	-
Menn	5	2	-	-	3	-	-	-	-	-	-
Kvinner	1	1	-	-	-	-	-	-	-	-	-
Andre kommunar i fylket	16	7	-	-	6	-	-	2	1	-	-
Menn	10	4	-	-	5	-	-	1	-	-	-
Kvinner	6	3	-	-	1	-	-	1	1	-	-
Utanfor fylket	30	24	-	2	2	-	-	-	1	1	-
Menn	23	18	-	1	2	-	-	-	1	1	-
Kvinner	7	6	-	1	-	-	-	-	-	-	-
0301 Oslo	6	5	-	-	1	-	-	-	-	-	-
Menn	5	4	-	-	1	-	-	-	-	-	-
Kvinner	1	1	-	-	-	-	-	-	-	-	-
1201 Bergen	5	5	-	-	-	-	-	-	-	-	-
Menn	2	2	-	-	-	-	-	-	-	-	-
Kvinner	3	3	-	-	-	-	-	-	-	-	-
1228 Odda	4	1	-	2	-	-	-	-	1	-	-
Menn	3	1	-	1	-	-	-	-	1	-	-
Kvinner	1	-	-	1	-	-	-	-	-	-	-
1426 Luster	2	2	-	-	-	-	-	-	-	-	-
Menn	2	2	-	-	-	-	-	-	-	-	-
Kvinner	-	-	-	-	-	-	-	-	-	-	-
Andre stader utanfor fylket	13	11	-	-	1	-	-	-	-	1	-
Menn	11	9	-	-	1	-	-	-	-	1	-
Kvinner	2	2	-	-	-	-	-	-	-	-	-
Uoppgitt oppmøteplass	75	28	2	1	1	3	-	2	36	-	2
Menn	51	24	-	1	-	1	-	-	23	-	2
Kvinner	24	4	2	-	1	2	-	2	13	-	-

Tabell 11. Yrkesaktive 16 år og over med fast arbeidsreise i veka 27. oktober - 2. november 1990, etter reisemåte, oppmøteplass, talet på arbeidsreiser, reisetid og etter reisemåte, kjønn og alder

Bustad	I alt	Eitt transportmiddel						To eller flere transportmiddel		
		Bil	Buss	Tog, trikk, T-bane	Båt	Sykkel, gonge over 10 min	Anna	Kollektiv transport og/eller sykkel, gonge over 10 min	Kollektiv transport og bil	Andre kombinasjonar
I alt	1121	700	8	-	3	217	86	5	30	72
Oppmøteplass, talet på arbeidsreiser og reisetid										
Oppmøteplass i bustadkommunen ..	1019	638	8	-	1	205	84	1	12	70
Reiste 1 gong	42	25	-	-	-	9	6	-	1	1
Under 45 min	39	22	-	-	-	9	6	-	1	1
45 - 89 min	2	2	-	-	-	-	-	-	-	-
90 min og over	1	1	-	-	-	-	-	-	-	-
Reiste 2 - 3 gonger	189	119	4	-	1	41	10	1	3	10
Under 45 min	185	117	4	-	-	41	10	1	2	10
45 - 89 min	3	2	-	-	-	-	-	-	1	-
90 min og over	1	-	-	-	1	-	-	-	-	-
Reiste 4 gonger eller fleire	788	494	4	-	-	155	68	-	8	59
Under 45 min	771	482	4	-	-	154	67	-	6	58
45 - 89 min	15	11	-	-	-	1	1	-	1	1
90 min og over	2	1	-	-	-	-	-	-	1	-
Oppmøteplass utanfor bustad- kommunen	55	32	-	-	2	2	-	4	13	2
Reiste 1 gong	20	5	-	-	2	-	-	3	8	2
Under 45 min	-	-	-	-	-	-	-	-	-	-
45 - 89 min	4	2	-	-	-	-	-	-	2	-
90 min og over	16	3	-	-	2	-	-	3	6	2
Reiste 2 - 3 gonger	3	2	-	-	-	-	-	-	1	-
Under 45 min	1	1	-	-	-	-	-	-	-	-
45 - 89 min	-	-	-	-	-	-	-	-	-	-
90 min og over	2	1	-	-	-	-	-	-	1	-
Reiste 4 gonger eller fleire	32	25	-	-	-	2	-	1	4	-
Under 45 min	27	23	-	-	-	2	-	1	1	-
45 - 89 min	5	2	-	-	-	-	-	-	3	-
90 min og over	-	-	-	-	-	-	-	-	-	-
Uppgitt oppmøteplass	47	30	-	-	-	10	2	-	5	-
Kjønn og alder										
Menn	553	376	1	-	2	81	44	2	21	26
16-19	16	11	-	-	-	-	4	-	-	1
20-24	50	35	-	-	-	6	1	-	6	2
25-29	73	45	-	-	-	14	8	-	1	5
30-39	169	117	1	-	1	27	12	1	5	5
40-49	125	82	-	-	-	21	9	-	6	7
50-59	82	61	-	-	1	8	5	1	1	5
60-66	34	22	-	-	-	5	5	-	2	-
67-69	2	2	-	-	-	-	-	-	-	-
70-	2	1	-	-	-	-	-	-	-	1
Kvinner	568	324	7	-	1	136	42	3	9	46
16-19	23	8	-	-	-	5	7	-	1	2
20-24	44	27	-	-	-	6	3	2	-	6
25-29	76	46	2	-	-	17	6	-	-	5
30-39	149	97	-	-	-	37	8	-	1	6
40-49	150	87	2	-	1	33	8	-	3	16
50-59	76	40	1	-	-	20	7	-	2	6
60-66	41	16	2	-	-	13	3	1	2	4
67-69	4	2	-	-	-	1	-	-	-	1
70-	5	1	-	-	-	4	-	-	-	-

Tabell 12. Bustader og busette. Hustype, talet på rom, kjøkken. 3. november 1990

Talet på rom på 6 m ² eller større (kjøkken, gang, bad o.l. er ikkje rekna med)	Bustader					Busette	
	I alt	Frittliggjande einebustad eller vånings- hus knytt til gardsdrift	Andre eine- og tomanns- bustader og småhus	Blokk, leigegard e.l.	Forret- nings- bygg for felles- hus- hald e.l.	I alt	Pr. bustad
I alt	1443	1351	51	10	31	4047	2,8
1 rom	25	17	2	3	3	46	1,8
Med kjøkken 6 m ² eller større	10	7	1	1	1	19	1,9
Med kjøkken mindre enn 6 m ²	12	7	1	2	2	24	2,0
Utan kjøkken	3	3	-	-	-	3	1,0
2 rom	92	70	6	5	11	136	1,5
Med kjøkken 6 m ² eller større	50	40	2	5	3	82	1,6
Med kjøkken mindre enn 6 m ²	36	26	4	-	6	48	1,3
Utan kjøkken	6	4	-	-	2	6	1,0
3 rom	160	137	17	-	6	307	1,9
4 rom	303	282	16	2	3	775	2,6
5 rom	276	270	2	-	4	752	2,7
6 rom	262	256	5	-	1	826	3,2
7 rom	126	122	3	-	1	426	3,4
8 rom	71	71	-	-	-	293	4,1
9 rom eller fleire	128	126	-	-	2	486	3,8

Tabell 13. Bustader, rom og busette, etter hustype. 3. november 1990

	I alt	Frittliggjande einebustad eller våningshus knytt til gardsdrift	Hus i kjede, rekkjehus, terrassehus, vertikaldelt tomannsbustad	Horisontaldelt tomannsbustad eller anna bustadbygg med mindre enn 3 etasjar	Blokk, leigegard e.l.	Forretningsbygg, bygg for felleshushald e.l.
Bustader i alt	1443	1351	27	24	10	31
Busette i alt	4047	3867	51	49	19	61
Busette pr. bustad	2,8	2,9	1,9	2,0	1,9	2,0
Rom i alt	7493	7176	112	78	21	107
Rom pr. bustad	5,2	5,3	4,1	3,3	2,1	3,5

Tabell 14. Bustader etter eigeform og areal¹. Rom og busette, etter eigeform. 3. november 1990

	I alt	Eig bustaden			Leiger bustaden			
		I alt	Privat	Gjennom burettslag e.l.	I alt	Som teneste- bustad	For eit avgrensa tidsrom	På andre vilkår
Bustader i alt	1443	1171	1155	16	272	96	32	144
Under 50 m ²	77	39	34	5	38	10	8	20
50 - 59 m ²	77	53	53	-	24	6	3	15
60 - 79 m ²	175	122	120	2	53	13	10	30
80 - 99 m ²	317	257	253	4	60	23	5	32
100 - 129 m ²	407	343	341	2	64	29	6	29
130 - 149 m ²	159	138	138	-	21	10	-	11
150 - 199 m ²	149	142	142	-	7	2	-	5
200 m ² eller meir	82	77	74	3	5	3	-	2
Busette i alt	4047	3444	3411	33	603	244	71	288
Busette pr. bustad	2,8	2,9	3,0	2,1	2,2	2,5	2,2	2,0
Rom i alt	7493	6402	6330	72	1092	398	103	591
Rom pr. bustad	5,2	5,5	5,5	4,5	4,0	4,1	3,2	4,1

¹ Medrekna kjøkken, gang, bad o.l.

Tabell 15. Bustader etter talet på rom og talet på busette. 3. november 1990

Talet på busette	I alt	Talet på rom								
		1	2	3	4	5	6	7	8	9 eller fleire
I alt	1443	25	92	160	303	276	262	126	71	128
1	397	13	66	83	94	51	48	17	7	18
2	352	6	15	37	83	93	58	34	10	16
3	204	3	7	22	43	50	43	16	8	12
4	232	3	2	12	43	54	52	23	11	32
5	177	-	1	4	31	23	43	23	19	33
6	60	-	1	1	6	3	16	9	11	13
7	11	-	-	-	1	1	2	1	3	3
8	7	-	-	-	2	-	-	2	2	1
9	2	-	-	-	-	1	-	1	-	-
10 eller fleire	1	-	-	1	-	-	-	-	-	-

Tabell 16. Bustader etter byggjeår for huset og hustype/eigeform/kjelde til oppvarming. Busette og rom, etter byggjeår for huset. 3. november 1990

	I alt	Byggjeår for huset							
		-1900	1901-1920	1921-1940	1941-1945	1946-1960	1961-1970	1971-1980	1981-1990
Bustader i alt	1443	241	98	120	28	200	151	450	155
Hustype									
Frittliggjande einestad eller våningshus knytt til gardsdrift	1351	235	85	116	26	192	140	416	141
Hus i kjede, rekkjehus, terrassehus eller vertikaldelt tomannsbustad	27	1	2	1	-	4	1	14	4
Horisontaldelt tomannsbustad eller anna bustadbygg med mindre enn 3 etasjar	24	1	3	1	-	1	-	16	2
Blokk, leigegard eller anna bustadbygg med 3 etasjar eller meir	10	2	2	-	-	2	2	1	1
Forretningsbygg, pensjonat, aldersheim, militærforlegning eller anna bygg for felleshushald	31	2	6	2	2	1	8	3	7
Eige-/leigeform									
Eigd i alt	1171	200	67	93	20	179	116	368	128
Privat	1155	197	65	91	20	178	114	364	126
Gjennom burettslag eller bustadaksjeselskap	16	3	2	2	-	1	2	4	2
Leigd i alt	272	41	31	27	8	21	35	82	27
Som tenestebustad	96	7	14	4	3	5	18	34	11
For eit avgrensa tidsrom	32	4	2	2	3	5	4	8	4
På andre vilkår	144	30	15	21	2	11	13	40	12
Kjelder til oppvarming									
Éi kjelde, i alt	401	76	29	38	8	63	52	107	28
Sentralvarme	7	-	3	2	-	1	1	-	-
Elektriske omnar, varmekablar e.l.	92	8	5	7	1	6	13	41	11
Omnar for flytande brensel	28	4	2	2	-	7	9	4	-
Omnar for fast brensel	274	64	19	27	7	49	29	62	17
To eller fleire kjelder, i alt	1042	165	69	82	20	137	99	343	127
Elektriske omnar og omnar for fast brensel	882	151	64	69	17	95	82	282	122
Elektriske omnar og omnar for flytande brensel	43	4	-	4	-	13	6	14	2
Omnar for fast og flytande brensel	13	2	3	1	1	4	-	2	-
Sentralvarme og éi eller fleire andre kjelder	6	1	-	1	-	-	1	3	-
Andre kombinasjonar	98	7	2	7	2	25	10	42	3
Busette i alt	4047	572	208	242	62	448	429	1538	548
Busette pr. bustad	2,8	2,4	2,1	2,0	2,2	2,2	2,8	3,4	3,5
Rom i alt	7493	1263	447	565	138	1034	754	2432	862
Rom pr. bustad	5,2	5,2	4,6	4,7	4,9	5,2	5,0	5,4	5,6

Tabell 17. Bustader og busette. Sanitærutstyr, storleik og tilgjenge. 3. november 1990

	I alt	Sanitærutstyr			
		Med WC		Utan WC	
		Med bad	Utan bad	Med bad	Utan bad
I alt	1443	1338	40	13	52
Talet på rom på 6 m² eller større					
(kjøkken, gang, bad o.l. er <i>ikkje</i> rekna med)					
1 rom	25	17	2	1	5
Med kjøkken 6 m ² eller større	10	10	-	-	-
Med kjøkken mindre enn 6 m ²	12	7	1	1	3
Utan kjøkken	3	-	1	-	2
2 rom	92	79	4	3	6
Med kjøkken 6 m ² eller større	50	43	2	2	3
Med kjøkken mindre enn 6 m ²	36	32	2	1	1
Utan kjøkken	6	4	-	-	2
3 rom	160	141	13	-	6
4 rom	303	275	11	4	13
5 rom	276	262	4	2	8
6 rom	262	251	3	1	7
7 rom	126	120	2	-	4
8 rom	71	68	-	2	1
9 rom eller fleire	128	125	1	-	2
Etasjeplassering, Hels					
Bustader med bustadrom i					
éin etasje i alt	751	679	25	11	36
Kjellaretasje	34	33	1	-	-
Underetasje	50	43	2	2	3
1. etasje	540	490	18	7	25
2. etasje	114	100	4	2	8
3. etasje	11	11	-	-	-
4. etasje	2	2	-	-	-
I hus med heis	1	1	-	-	-
I hus utan heis	1	1	-	-	-
5. etasje eller høgare	-	-	-	-	-
I hus med heis	-	-	-	-	-
I hus utan heis	-	-	-	-	-
Bustader med bustadrom i					
fleire etasjar i alt	692	659	15	2	16
1. etasje og underetasje/kjellar	207	206	1	-	-
1. og 2. etasje	356	327	11	2	16
1. og 2. etasje og underetasje/kjellar	103	100	3	-	-
1., 2. og 3. etasje	21	21	-	-	-
Andre etasjekombinasjonar	5	5	-	-	-
Busette i alt	4047	3873	54	23	97
Busette pr. bustad	2,8	2,9	1,4	1,8	1,9
Rom i alt	7493	7061	154	55	224
Rom pr. bustad	5,2	5,3	3,9	4,2	4,3

Tabell 18. Bustader etter standarindikatorar. Busette etter alder og standardindikatorar.
3. november 1990

	Bustader	Busette									
		I alt	0-19	20-29	30-39	40-49	50-59	60-69	70-79	80-89	90-
I alt	1443	4047	1264	545	528	481	324	372	356	161	16
Hustype											
Frittliggjande einébustad eller våningshus knytt til gardsdrift	1351	3867	1227	493	498	465	306	358	348	157	15
Småhus	51	100	20	29	20	9	8	7	4	3	-
Blokk, leigegard, forretningsbygg, bygg for fælleshushald e.l.	41	80	17	23	10	7	10	7	4	1	1
Talet på rom. Kjøkken											
1 - 2 rom	117	182	23	48	13	13	16	26	30	11	2
Med kjøkken	108	173	23	44	12	11	16	26	29	10	2
Utan kjøkken	9	9	-	4	1	2	-	-	1	1	-
3 - 4 rom	463	1082	278	162	128	98	98	124	118	67	9
5 rom eller fleire	863	2783	963	335	387	370	210	222	208	83	5
Byggjår											
- 1900	241	572	123	72	55	59	52	77	76	54	4
1901 - 1960	446	960	160	139	81	71	84	167	183	68	7
1961 - 1990	756	2515	981	334	392	351	188	128	97	39	5
Kjelder til oppvarming											
Éi kjelde, i alt	401	986	256	152	98	116	90	108	118	45	3
Sentralvarme, elektriske omnar, varmekablar e.l.	99	202	51	45	26	27	22	11	13	6	1
Omnar for flytande brensel	28	59	7	6	2	8	7	13	13	2	1
Omnar for fast brensel	274	725	198	101	70	81	61	84	92	37	1
To eller fleire kjelder, i alt	1042	3061	1008	393	430	365	234	264	238	116	13
Elektriske omnar og omnar for fast brensel	882	2604	870	335	376	307	197	203	199	106	11
Elektriske omnar og omnar for flytande brensel	43	107	26	15	11	14	8	20	10	2	1
Omnar for fast og flytande brensel	13	21	3	1	3	1	-	6	6	1	-
Sentralvarme og éi eller fleire andre kjelder	6	13	-	3	-	-	3	6	1	-	-
Andre kombinasjonar	98	316	109	39	40	43	26	29	22	7	1
Sanitærforhold											
Har både bad og WC	1338	3873	1247	531	522	467	309	342	317	127	11
Har WC, men ikkje bad	40	54	3	6	4	5	6	8	9	11	2
Har bad, men ikkje WC	13	23	4	3	1	3	2	3	6	1	-
Har verken bad eller WC	52	97	10	5	1	6	7	19	24	22	3
Etasjeplassering. Heis											
Bustader med bustadrom i éin etasje i alt	751	1870	484	285	201	223	184	205	194	85	9
1. etasje, kjellaretasje eller underetasje	624	1565	411	221	170	188	158	175	166	68	8
2. etasje eller høgare	127	305	73	64	31	35	26	30	28	17	1
I hus med heis	1	1	-	-	-	-	-	1	-	-	-
I hus utan heis	126	304	73	64	31	35	26	29	28	17	1
Bustader med bustadrom i fleire etasjar	692	2177	780	260	327	258	140	167	162	76	7
Plan i bustaden											
Bustader med kjøkken, bad, WC og minst eitt bustadrom på eitt plan	1242	3607	1162	495	490	438	289	325	286	111	11
Eige-/leigeform											
Eigd i alt	1171	3444	1103	403	439	428	287	325	313	132	14
Privat	1155	3411	1095	403	435	422	283	320	312	128	13
Gjennom burettslag e.l.	16	33	8	-	4	6	4	5	1	4	1
Leigd	272	603	161	142	89	53	37	47	43	29	2
Talet på busette											
1	397	397	12	48	31	25	45	68	106	56	6
2	352	704	23	68	45	46	78	170	189	78	7
3	204	612	111	142	64	69	73	96	42	13	2
4	232	928	380	133	202	118	58	24	9	4	-
5	177	885	463	91	143	132	47	7	2	-	-
6 eller fleire	81	521	275	63	43	91	23	7	8	10	1

Tabell 19. Hushald, familiar og personar, etter hushaldstype¹. Hushald etter hushaldstype¹ og talet på familiar i hushaldet/yrkesaktivitet i hushaldet/eigeform/talet på rom i bustaden og kjøkken. 3. november 1990

	I alt	Eierson- hushald	Fleirpersonhushald utan barn			Fleirpersonhushald med barn			
			I alt	2 per- sonar	3 per- sonar eller fleire	I alt	1 barn	2 barn	3 barn eller fleire
Personar i alt	4047	397	1255	660	595	2395	627	871	897
Familiar i alt	1587	397	586	369	217	604	209	219	176
Hushald i alt	1443	397	504	330	174	542	173	203	166
Talet på familiar i hushaldet									
1 familie	1317	397	433	291	142	487	141	188	158
2 familiar	111	-	61	39	22	50	30	14	6
3 familiar	13	-	9	-	9	4	1	1	2
4 familiar eller fleire	2	-	1	-	1	1	1	-	-
Yrkesaktivitet. Talet på yrkesaktive i veka									
Hushald utan yrkesaktive	440	236	187	169	18	17	6	8	3
Hushald med 1 yrkesaktiv	450	161	132	91	41	157	62	48	47
Heiltid ²	345	129	87	57	30	129	50	39	40
Deltid	105	32	45	34	11	28	12	9	7
Hushald med 2 yrkesaktive	431	-	133	70	63	298	70	124	104
Begge på heiltid	161	-	59	33	26	102	32	42	28
Ein på heiltid	258	-	71	36	35	187	36	78	73
Ingen på heiltid	12	-	3	1	2	9	2	4	3
Hushald med 3 yrkesaktive	88	-	37	-	37	51	26	14	11
Alle på heiltid	28	-	15	-	15	13	7	4	2
To på heiltid	42	-	20	-	20	22	11	4	7
Ein på heiltid	17	-	2	-	2	15	7	6	2
Ingen på heiltid	1	-	-	-	-	1	1	-	-
Hushald med 4 yrkesaktive og over	34	-	15	-	15	19	9	9	1
Eige-/eigeform									
Eigd i alt	1171	281	430	274	156	460	133	178	149
Privat	1155	274	426	270	156	455	130	176	149
Gjennom burettslag e.l.	16	7	4	4	-	5	3	2	-
Leigd i alt	272	116	74	56	18	82	40	25	17
Som tenestebustad	96	36	23	14	9	37	13	13	11
For eit avgrensa tidsrom	32	12	12	7	5	8	5	3	-
På andre vilkår	144	68	39	35	4	37	22	9	6
Talet på rom. Kjøkken									
1 rom	25	13	9	6	3	3	3	-	-
Med kjøkken 6 m ² eller større	10	3	6	5	1	1	1	-	-
Med kjøkken mindre enn 6 m ²	12	7	3	1	2	2	2	-	-
Utan kjøkken	3	3	-	-	-	-	-	-	-
2 rom	92	66	16	12	4	10	7	2	1
Med kjøkken 6 m ² eller større	50	32	11	9	2	7	4	2	1
Med kjøkken mindre enn 6 m ²	36	28	5	3	2	3	3	-	-
Utan kjøkken	6	6	-	-	-	-	-	-	-
3 rom	160	83	47	34	13	30	19	7	4
4 rom	303	94	111	76	35	98	31	42	25
5 rom	276	51	131	91	40	94	35	39	20
6 rom	262	48	91	55	36	123	37	49	37
7 rom	126	17	54	31	23	55	17	16	22
8 rom	71	7	15	10	5	49	11	16	22
9 rom eller fleire	128	18	30	15	15	80	13	32	35

¹ I denne tabellen er barn (ugifte heimebuande) 18 år og over haldne utanfor ved grupperinga av hushald etter type. Hushald som har barn berre i alderen 18 år og over, er derfor rekna som fleirpersonhushald utan barn. ² Heiltid er *samia* avtala/vanleg arbeidstid på 30 timar eller meir i veka (alle arbeidsforhold).

Tabell 20. Hushald, familiar og personar, etter hushaldsstorleik/hushaldstype. Absolutte tal og prosent. 3. november 1990

	Absolutte tal			Prosent		
	Personar	Familiar	Hushald	Personar	Familiar	Hushald
I alt	4047	1587	1443	100,0	100,0	100,0
Hushaldsstorleik						
1 person	397	397	397	9,8	25,0	27,5
2 personar	704	391	352	17,4	24,6	24,4
3 personar	612	251	204	15,1	15,8	14,1
4 personar	928	251	232	22,9	15,8	16,1
5 personar eller fleire	1406	297	258	34,7	18,7	17,9
Hushaldstype						
Éinpersonhushald	397	397	397	9,8	25,0	27,5
Alder						
- 24	32	32	32	0,8	2,0	2,2
25 - 34	42	42	42	1,0	2,6	2,9
35 - 44	31	31	31	0,8	2,0	2,1
45 - 69	124	124	124	3,1	7,8	8,6
70 - 79	106	106	106	2,6	6,7	7,3
80 - 84	41	41	41	1,0	2,6	2,8
85 - 89	15	15	15	0,4	0,9	1,0
90 -	6	6	6	0,1	0,4	0,4
Fleirpersonhushald utan barn ¹	1255	586	504	31,0	36,9	34,9
Alder eldste person						
- 24	12	9	6	0,3	0,6	0,4
25 - 34	54	31	27	1,3	2,0	1,9
35 - 44	37	17	14	0,9	1,1	1,0
45 - 69	649	259	236	16,0	16,3	16,4
70 - 79	307	165	136	7,6	10,4	9,4
80 - 84	98	49	44	2,4	3,1	3,0
85 - 89	78	43	32	1,9	2,7	2,2
90 -	20	13	9	0,5	0,8	0,6
Fleirpersonhushald med barn ¹	2395	604	542	59,2	38,1	37,6
Alder yngste barn						
0 - 6	1173	303	267	29,0	19,1	18,5
7 - 15	1043	249	231	25,8	15,7	16,0
16 - 17	179	52	44	4,4	3,3	3,0
Talet på barn i hushaldet						
1 barn	627	209	173	15,5	13,2	12,0
2 barn	871	219	203	21,5	13,8	14,1
3 barn	648	135	128	16,0	8,5	8,9
4 barn eller fleire	249	41	38	6,2	2,6	2,6

¹ I denne tabellen er barn (ugifte heimebuande) 18 år og over haldne utanfor ved grupperinga av hushald etter type. Hushald som har barn berre i alderen 18 år og over, er derfor rekna som fleirpersonhushald utan barn.

Tabell 21. Hushald etter hushaldstype¹ og disponering av personbil/sortering av avfall. 3. november 1990

	I alt	Hushald med barn	Hushald utan barn					
			I alt	Alder eldste person				
				-24	25-44	45-69	70-79	80-
I alt	1443	542	901	38	114	360	242	147
Disponering av personbil								
1 bil	746	320	426	22	70	201	93	40
2 bilar	288	177	111	7	24	65	11	4
3 bilar eller fleire	49	27	22	-	4	15	1	2
Hushaldet disponerer ikkje bil	360	18	342	9	16	79	137	101
Sortering av avfall (kjeldesortering)								
Hushaldet sorterer avfall, i alt	549	274	275	6	39	126	73	31
Papir ²	63	20	43	2	6	11	15	9
Glas ²	366	213	153	3	29	75	35	11
Batteri ²	450	248	202	5	34	100	46	17
Måling, lakk, olje e.l. ²	36	21	15	1	8	4	2	-
Anna avfall ²	136	47	89	1	4	44	29	11
Hushaldet sorterer ikkje avfall	894	268	626	32	75	234	169	116

¹ I denne tabellen er barn (ugifte heimebuande) 18 år og over haldne utanfor ved grupperinga av hushald etter type. Hushald som har barn berre i alderen 18 år og over, er derfor rekna som hushald utan barn. ² Nokre hushald sorterer fleire typar avfall. Derfor blir summen av hushald etter avfallstype større enn talet på hushald som sorterer avfall i alt.

Tabell 22. Familjar i privathushald etter familietype. Personar etter alder og familietype. 3. november 1990

Alder	I alt	Einsleg	Ektepar utan ugifte barn	Ektepar med ugifte barn	Mor med barn	Far med barn
Famillar						
I alt	1587	579	265	606	116	21
Personar						
I alt	4047	579	530	2604	279	55
0 - 4	263	-	-	225	37	1
5 - 9	326	2	-	301	20	3
10 - 14	343	3	-	309	27	4
15 - 19	332	16	-	288	18	10
20 - 24	277	39	17	191	24	6
25 - 29	268	49	19	164	31	5
30 - 34	243	28	18	183	13	1
35 - 39	285	20	5	235	21	4
40 - 44	267	20	10	224	12	1
45 - 49	214	22	10	162	14	6
50 - 54	154	20	16	101	12	5
55 - 59	170	34	44	81	9	2
60 - 64	194	42	78	70	3	1
65 - 69	178	50	80	37	10	1
70 - 74	196	74	90	19	13	-
75 - 79	160	76	74	5	4	1
80 - 84	107	50	43	7	5	2
85 - 89	54	25	22	2	3	2
90 -	16	9	4	-	3	-

Tabell 23. Hovudtal for par og personar i par. 3. november 1990

	I alt	Gifte		Sambuande		
		I alt	Utan barn ¹	Med barn ¹	I alt	Utan barn ¹
Par						
I alt					
Talet på barn i hushaldet¹						
0					
1					
2					
3					
4					
5 og over					
Yrkesaktiviteten til paret i veka 27. oktober - 2. november 1990						
Ingen yrkesaktiv					
Ein yrkesaktiv					
Begge yrkesaktive					
Personar						
I alt					
Alder						
0 - 19					
20 - 29					
30 - 39					
40 - 49					
50 - 59					
60 - 69					
70 -					
Høgste utdanning						
Barne- og ungdomsskolenivå					
Gymnasnivå					
Universitets- og høgskolenivå					
Uoppgitt, inga utdanning eller utdanning på førskolenivå					

Tala i denne tabellen er ikkje ferdige. Tabellen, som vil bli utarbeidd seinare, kan ein få ved å vende seg til Statistisk sentralbyrå, Folketeljingskontoret.

¹ I denne tabellen er barn (ugifte heimebuande) 18 år og over haldne utanfor ved grupperinga av hushald etter type. Par som har barn berre i alderen 18 år og over, er derfor rekna som par utan barn.

Tabell 24. Barn 0-17 år etter alder, familietype og mors/fars yrkesaktivitet i veka 27. oktober - 2. november 1990

Alder	I alt	Ektepar med barn			Mor med barn		Far med barn	
		Ingen av foreldra yrkesaktive	Ein av foreldra yrkesaktiv	Begge foreldra yrkesaktive	Mor ikkje yrkesaktiv	Mor yrkesaktiv	Far ikkje yrkesaktiv	Far yrkesaktiv
I alt ¹	1121	22	252	735	32	65	1	14
0	42	-	14	20	6	2	-	-
1	49	1	13	25	4	6	-	-
2	53	2	16	31	2	2	-	-
3	62	1	10	40	5	5	-	1
4	57	1	18	33	2	3	-	-
5	69	2	17	46	2	2	-	-
6	50	1	12	33	2	1	-	1
7	60	1	12	41	1	4	-	1
8	76	2	15	53	1	5	-	-
9	69	-	14	52	1	1	-	1
10	68	2	13	49	1	2	-	1
11	61	-	11	48	-	2	-	-
12	83	2	16	58	1	4	-	2
13	66	1	11	44	-	10	-	-
14	62	2	12	40	3	4	-	1
15	64	-	17	40	-	5	1	1
16	68	3	19	40	1	2	-	3
17	62	1	12	42	-	5	-	2

¹ Barn 0-17 år i alt er ikkje det same som personar 0-17 år i alt. Sjå tekstdelen, pkt. 4.1.

Tabell 25. Personar 67 år og over. Alder, talet på personar i hushaldet, hushaldstype og indikatorar for bustadstandard. 3. november 1990

	I alt	67 - 69 år		70 - 79 år		80 - 89 år		90 år og over	
		Bur aleine	Bur med fleire	Bur aleine	Bur med fleire	Bur aleine	Bur med fleire	Bur aleine	Bur med fleire
I alt	723	24	85	106	267	56	147	6	32
I felleshushald	81	-	-	-	17	-	42	-	22
I privathushald i alt	642	24	85	106	250	56	105	6	10
Hustype									
Frittliggjande einbustad eller våningshus knytt til gardsdrift	625	23	82	105	243	55	102	6	9
Småhus	9	-	2	1	3	1	2	-	-
Blokk, leigegard, forretningsbygg, bygg for felleshushald e.l.	8	1	1	-	4	-	1	-	1
Talet på rom. Kjøkken									
1 - 2 rom	51	4	4	17	13	8	3	-	2
Med kjøkken	49	4	4	16	13	7	3	-	2
Utan kjøkken	2	-	-	1	-	1	-	-	-
3 - 4 rom	234	13	27	52	66	30	37	4	5
5 rom eller fleire	357	7	54	37	171	18	65	2	3
Byggjeår									
- 1900	154	8	12	25	51	21	33	2	2
1901 - 1960	312	11	43	57	126	27	41	2	5
1961 - 1990	176	5	30	24	73	8	31	2	3
Kjelder til oppvarming									
Éi kjelde, i alt	199	9	24	38	80	18	27	1	2
Sentralvarme, elektriske omnar, varmekablar e.l.	23	1	2	3	10	4	2	-	1
Omnar for flytande brensel	18	-	2	3	10	1	1	1	-
Omnar for fast brensel	158	8	20	32	60	13	24	-	1
To eller fleire kjelder, i alt	443	15	61	68	170	38	78	5	8
Sentralvarme og éi eller fleire andre kjelder	1	-	-	-	1	-	-	-	-
Andre kombinasjonar	442	15	61	68	169	38	78	5	8
Sanitærforhold									
Har både bad og WC	553	18	80	94	223	42	85	3	8
Har WC, men ikkje bad	26	2	2	5	4	5	6	2	-
Har bad, men ikkje WC	9	1	1	2	4	1	-	-	-
Har verken bad eller WC	54	3	2	5	19	8	14	1	2
Etasjeplassering. Heis									
Bustader med bustadrom i éin etasje i alt	354	17	49	65	129	32	53	2	7
1. etasje, kjellaretasje eller underetasje	301	15	44	56	110	26	42	2	6
2. etasje eller høgare	53	2	5	9	19	6	11	-	1
I hus med heis	1	1	-	-	-	-	-	-	-
I hus utan heis	52	1	5	9	19	6	11	-	1
Bustader med bustadrom i fleire etasjar	288	7	36	41	121	24	52	4	3
Plan i bustaden									
Bustader med kjøkken, bad, WC og minst eitt bustadrom på eitt plan	498	16	74	84	202	39	72	3	8
Elge-/leigeform									
Eigd i alt	554	20	75	90	223	44	88	5	9
Privat	544	18	73	89	223	42	86	5	8
Gjennom burettslag e.l.	10	2	2	1	-	2	2	-	1
Leigd	88	4	10	16	27	12	17	1	1

Tabell 26. Folkemengd etter alder, kjønn og type bustadstrøk/grunnkrins. 3. november 1990

	I alt	Alder										
		0-6	7-15	16-19	20-24	25-29	30-49	50-59	60-66	67-69	70-79	80-
Kommunen	4136	384	613	267	277	268	1011	327	266	109	373	241
Menn	2121	201	310	145	149	137	533	174	135	53	169	115
Kvinner	2015	183	303	122	128	131	478	153	131	56	204	126
Type bustadstrøk og kjønn												
Tettsteder												
Tettbygde strøk	1474	140	220	78	107	110	389	110	98	31	103	88
Menn	716	68	111	39	54	52	207	54	44	19	41	27
Kvinner	758	72	109	39	53	58	182	56	54	12	62	61
4651 Sand	1008	88	146	49	71	71	261	77	80	27	82	56
Menn	485	40	70	26	35	32	142	37	36	16	34	17
Kvinner	523	48	76	23	36	39	119	40	44	11	48	39
4652 Vinjar	264	29	50	14	25	16	79	14	9	1	8	19
Menn	132	13	30	7	12	8	41	6	5	1	4	5
Kvinner	132	16	20	7	13	8	38	8	4	-	4	14
4653 Suldalsosen	202	23	24	15	11	23	49	19	9	3	13	13
Menn	99	15	11	6	7	12	24	11	3	2	3	5
Kvinner	103	8	13	9	4	11	25	8	6	1	10	8
Spreittbygde strøk	2647	240	393	189	163	157	622	215	167	78	270	153
Menn	1396	131	199	106	91	84	326	119	90	34	128	88
Kvinner	1251	109	194	83	72	73	296	96	77	44	142	65
Uoppgitt	15	4	-	-	7	1	-	2	1	-	-	-
Delområde, grunnkrins og kjønn												
01 Sand	1401	119	198	78	103	98	354	112	103	36	120	80
Menn	703	60	97	41	55	49	195	54	51	20	49	32
Kvinner	698	59	101	37	48	49	159	58	52	16	71	48
0101 Ås	39	-	5	5	3	1	11	4	1	2	7	-
Menn	22	-	3	5	1	1	6	3	-	1	2	-
Kvinner	17	-	2	-	2	-	5	1	1	1	5	-
0102 Fattnes/Vanvik	120	7	18	9	12	7	21	14	8	1	13	10
Menn	67	5	9	3	9	5	13	5	8	-	5	5
Kvinner	53	2	9	6	3	2	8	9	-	1	8	5
0103 Sand	1032	90	149	51	71	72	271	80	81	27	83	57
Menn	498	42	71	27	35	33	149	38	36	16	34	17
Kvinner	534	48	78	24	36	39	122	42	45	11	49	40
0104 Sandsbygda	210	22	26	13	17	18	51	14	13	6	17	13
Menn	116	13	14	6	10	10	27	8	7	3	8	10
Kvinner	94	9	12	7	7	8	24	6	6	3	9	3
02 Suldal	1413	135	210	99	105	87	365	115	77	33	103	84
Menn	733	71	108	56	55	49	179	72	42	18	48	35
Kvinner	680	64	102	43	50	38	186	43	35	15	55	49
0201 Hamrabø/Litlehamar	38	3	4	2	1	2	8	1	7	2	4	4
Menn	29	3	4	2	1	2	4	1	4	1	4	3
Kvinner	9	-	-	-	-	-	4	-	3	1	-	1
0202 Nesflaten/Bratland	187	19	21	13	12	11	57	14	10	4	13	13
Menn	99	10	15	7	5	8	29	7	6	2	5	5
Kvinner	88	9	6	6	7	3	28	7	4	2	8	8
0203 Roaldkvam/Bleskestad	46	7	3	3	3	5	10	5	3	1	3	3
Menn	25	5	2	2	3	1	5	3	2	-	1	1
Kvinner	21	2	1	1	-	4	5	2	1	1	2	2
0204 Brátveit	45	3	5	4	4	2	8	7	2	-	6	4
Menn	25	1	-	4	3	2	3	7	1	-	2	2
Kvinner	20	2	5	-	1	-	5	-	1	-	4	2
0205 Kvildal	100	9	17	6	5	4	24	5	6	5	11	8
Menn	50	5	6	3	3	2	12	2	4	4	5	4
Kvinner	50	4	11	3	2	2	12	3	2	1	6	4
0206 Veka	15	1	1	-	-	2	3	2	2	-	1	3
Menn	7	1	-	-	-	1	2	1	1	-	-	1
Kvinner	8	-	1	-	-	1	1	1	1	-	1	2
0207 Suldalsosen	251	28	30	18	14	26	61	21	13	4	21	15
Menn	122	15	17	8	7	12	30	13	4	3	7	6
Kvinner	129	13	13	10	7	14	31	8	9	1	14	9
0208 Suldalseid/Lundargard	471	44	90	31	37	21	136	30	19	10	27	26
Menn	234	19	48	16	17	12	68	17	11	4	14	8
Kvinner	237	25	42	15	20	9	68	13	8	6	13	18
0209 Førland	205	16	26	15	27	13	46	23	14	6	12	7
Menn	110	9	9	9	16	9	21	15	8	3	7	4
Kvinner	95	7	17	6	11	4	25	8	6	3	5	3
0210 Ulladalen	55	5	13	7	2	1	12	7	1	1	5	1
Menn	32	3	7	5	-	-	5	6	1	1	3	1
Kvinner	23	2	6	2	2	1	7	1	-	-	2	-

Tabell 26 (framh.). Folkemengd etter alder, kjønn og type bustadstrøk/grunnkrins. 3. november 1990

	I alt	Alder										
		0-6	7-15	16-19	20-24	25-29	30-49	50-59	60-66	67-69	70-79	80-
Delområde, grunnkrins og kjønn (framh.)												
03 Erfjord/Jelsa	1307	126	205	90	62	82	292	98	85	40	150	77
Menn	676	68	105	48	35	38	159	47	41	15	72	48
Kvinner	631	58	100	42	27	44	133	51	44	25	78	29
0301 Fjellet/Håland	191	19	34	18	4	10	46	16	8	9	20	7
Menn	105	12	17	8	3	4	27	8	4	3	15	4
Kvinner	86	7	17	10	1	6	19	8	4	6	5	3
0302 Lovradalen/Kolstø	79	8	9	2	5	4	20	5	3	4	10	9
Menn	34	2	3	1	2	1	12	2	1	2	3	5
Kvinner	45	6	6	1	3	3	8	3	2	2	7	4
0303 Erøy	307	36	55	21	15	20	68	29	21	7	25	10
Menn	153	15	27	12	6	9	35	14	10	4	14	7
Kvinner	154	21	28	9	9	11	33	15	11	3	11	3
0304 Foreneset	70	5	7	3	4	5	19	2	10	2	9	4
Menn	38	3	4	1	4	3	10	2	4	-	4	3
Kvinner	32	2	3	2	-	2	9	-	6	2	5	1
0305 Høyvik	57	2	1	6	6	2	11	6	7	2	9	5
Menn	32	2	-	5	3	1	5	4	4	-	5	3
Kvinner	25	-	1	1	3	1	6	2	3	2	4	2
0306 Jelsa	206	14	30	13	11	17	43	17	9	8	23	21
Menn	102	7	16	7	5	7	23	8	4	4	11	10
Kvinner	104	7	14	6	6	10	20	9	5	4	12	11
0307 Hebnes/Vormestrand	106	12	16	7	6	9	19	8	8	2	13	6
Menn	58	7	10	3	2	8	9	4	5	-	5	5
Kvinner	48	5	6	4	4	1	10	4	3	2	8	1
0308 Tveit/Finnvik vestre	61	11	11	4	3	3	12	2	3	2	7	3
Menn	34	7	6	3	3	1	6	1	3	-	1	3
Kvinner	27	4	5	1	-	2	6	1	-	2	6	-
0309 Refsbygd/Finnvik austre	151	14	22	12	4	8	38	12	9	1	20	11
Menn	77	9	12	7	3	3	22	4	4	-	6	7
Kvinner	74	5	10	5	1	5	16	8	5	1	14	4
0310 Marvik	79	5	20	4	4	4	16	1	7	3	14	1
Menn	43	4	10	1	4	1	10	-	2	2	8	1
Kvinner	36	1	10	3	-	3	6	1	5	1	6	-
Uoppgitt	15	4	-	-	7	1	-	2	1	-	-	-

Tabell 27. Yrkesaktive 16 år og over i året, etter næring, kjønn og type bustadstrøk/grunnkrins.
3. november 1990

	I alt	Jord- bruk, skog- bruk, fiske og fangst	Oljeut- vinning og berg- verks- drift	Industri	Kraft- og vass- for- syning	Bygge- og anleggs- verk- semd	Vare- handel, hotell- og restau- rant- verk- semd	Transport, lagring, post- og telekom- munika- sjonar	Bank-, finan- sierings- og forsikrings- verksemd, eigedoms- drift og forretnings- messig teneste- yting	Offent- leg, social og privat tenes- teyting
Kommunen	2032	407	16	144	140	207	210	148	47	713
Menn	1112	297	15	113	112	187	73	104	20	191
Kvinner	920	110	1	31	28	20	137	44	27	522
Type bustadstrøk og kjønn										
Tettsteder										
Tettbygde strøk	744	19	9	47	58	66	125	53	22	345
Menn	385	14	9	34	49	61	48	43	9	118
Kvinner	359	5	-	13	9	5	77	10	13	227
4651 Sand	507	5	6	44	29	39	98	27	19	240
Menn	259	4	6	31	26	34	38	22	6	92
Kvinner	248	1	-	13	3	5	60	5	13	148
4652 Vinjar	128	6	3	2	14	14	7	13	2	67
Menn	68	5	3	2	11	14	3	9	2	19
Kvinner	60	1	-	-	3	-	4	4	-	48
4653 Suldalsosen	109	8	-	1	15	13	20	13	1	38
Menn	58	5	-	1	12	13	7	12	1	7
Kvinner	51	3	-	-	3	-	13	1	-	31
Spreittbygde strøk	1280	387	7	96	82	139	84	94	24	367
Menn	721	282	6	79	63	124	24	61	10	72
Kvinner	559	105	1	17	19	15	60	33	14	295
Uoppgitt	8	1	-	1	-	2	1	1	1	1
Delområde, grunnkrins og kjønn										
01 Sand	722	78	6	64	35	63	109	40	23	304
Menn	387	56	6	46	31	55	40	31	9	113
Kvinner	335	22	-	18	4	8	69	9	14	191
0101 Ås	19	10	-	1	-	2	3	3	-	-
Menn	12	7	-	1	-	2	-	2	-	-
Kvinner	7	3	-	-	-	-	3	1	-	-
0102 Fattnes/Vanvik	61	29	-	5	2	9	1	4	1	10
Menn	39	20	-	4	1	8	-	2	1	3
Kvinner	22	9	-	1	1	1	1	2	-	7
0103 Sand	523	7	6	45	29	39	99	28	20	250
Menn	269	6	6	32	26	34	38	23	7	97
Kvinner	254	1	-	13	3	5	61	5	13	153
0104 Sandsbygda	119	32	-	13	4	13	6	5	2	44
Menn	67	23	-	9	4	11	2	4	1	13
Kvinner	52	9	-	4	-	2	4	1	1	31
02 Suldal	719	151	7	24	98	77	58	58	12	234
Menn	401	109	7	19	75	73	18	43	7	50
Kvinner	318	42	-	5	23	4	40	15	5	184
0201 Hamrabø/Litlehamar	21	15	-	-	1	2	-	1	-	2
Menn	16	12	-	-	1	2	-	1	-	-
Kvinner	5	3	-	-	-	-	-	-	-	2
0202 Nesflaten/Bratland	96	11	-	-	44	12	4	4	2	19
Menn	55	6	-	-	32	10	2	1	1	3
Kvinner	41	5	-	-	12	2	2	3	1	16
0203 Roaldkvam/Bleskestad	22	7	-	1	6	-	4	-	-	4
Menn	12	4	-	-	4	-	1	-	-	3
Kvinner	10	3	-	1	2	-	3	-	-	1
0204 Brátveit	20	9	-	-	4	2	-	1	-	4
Menn	15	4	-	-	4	2	-	1	-	4
Kvinner	5	5	-	-	-	-	-	-	-	-
0205 Kvildal	43	14	-	4	6	2	-	2	1	14
Menn	23	12	-	3	3	2	-	1	1	1
Kvinner	20	2	-	1	3	-	-	1	-	13
0206 Veka	9	1	-	-	-	1	2	2	-	3
Menn	4	1	-	-	-	1	-	1	-	1
Kvinner	5	-	-	-	-	-	2	1	-	2
0207 Suldalsosen	132	10	1	1	17	16	21	14	3	49
Menn	68	7	1	1	14	16	7	13	1	8
Kvinner	64	3	-	-	3	-	14	1	2	41
0208 Suldalseid/Lundargard	234	40	4	8	15	24	12	24	4	103
Menn	128	31	4	7	12	23	5	18	3	25
Kvinner	106	9	-	1	3	1	7	6	1	78

Tabell 27 (framh.). Yrkesaktive 16 år og over i året, etter næring, kjønn og type bustadstrøk/grunnkrins.
3. november 1990

	I alt	Jord- bruk, skog- bruk, fiske og fangst	Oljeut- vinning og berg- verks- drift	Industri	Kraft- og vass- for- syning	Byggje- og anleggs- verk- semd	Vare- handel, hotell- og restau- rant- verk- semd	Transport, lagring, post- og telekom- munika- sjonar	Bank-, finan- sierings- og forsikrings- verksemd, eigedoms- drift og forretnings- messig teneste- tyting	Offent- leg, sosial og privat teneste- tyting
Delområde, grunnkrins og kjønn (framh.)										
0209 Førland	124	38	2	8	4	14	12	9	2	35
Menn	69	27	2	7	4	13	3	7	1	5
Kvinner	55	11	-	1	-	1	9	2	1	30
0210 Ulladalen	18	6	-	2	1	4	3	1	-	1
Menn	11	5	-	1	1	4	-	-	-	-
Kvinner	7	1	-	1	-	-	3	1	-	1
03 Erfjord/Jelsa	583	177	3	55	7	65	42	49	11	174
Menn	318	131	2	48	6	57	14	30	3	27
Kvinner	265	46	1	7	1	8	28	19	8	147
0301 Fjellet/Håland	87	30	-	7	1	12	7	5	-	25
Menn	49	24	-	7	1	10	2	2	-	3
Kvinner	38	6	-	-	-	2	5	3	-	22
0302 Lovradalen/Kolstø	37	14	-	2	-	2	3	3	2	11
Menn	19	10	-	1	-	1	1	2	1	3
Kvinner	18	4	-	1	-	1	2	1	1	8
0303 Erøy	142	15	-	16	5	17	16	15	6	52
Menn	75	13	-	14	4	16	4	13	1	10
Kvinner	67	2	-	2	1	1	12	2	5	42
0304 Foreneset	33	11	-	3	-	8	1	1	-	9
Menn	19	8	-	2	-	7	1	-	-	1
Kvinner	14	3	-	1	-	1	-	1	-	8
0305 Høyvik	31	9	2	6	-	4	-	2	-	8
Menn	17	7	1	5	-	3	-	1	-	-
Kvinner	14	2	1	1	-	1	-	1	-	8
0306 Jelsa	87	10	-	12	1	11	6	5	1	41
Menn	42	8	-	11	1	9	4	-	-	9
Kvinner	45	2	-	1	-	2	2	5	1	32
0307 Høbnes/Vormestrand	48	30	-	1	-	2	3	7	1	4
Menn	27	20	-	1	-	2	-	3	1	-
Kvinner	21	10	-	-	-	-	3	4	-	4
0308 Tveit/Finnvik vestre	23	16	-	3	-	2	-	1	-	1
Menn	14	9	-	2	-	2	-	1	-	-
Kvinner	9	7	-	1	-	-	-	-	-	1
0309 Refsbygd/Finnvik austre	63	25	1	3	-	6	5	6	-	17
Menn	36	20	1	3	-	6	2	4	-	-
Kvinner	27	5	-	-	-	-	3	2	-	17
0310 Marvik	32	17	-	2	-	1	1	4	1	6
Menn	20	12	-	2	-	1	-	4	-	1
Kvinner	12	5	-	-	-	-	1	-	1	5
Uoppgitt	8	1	-	1	-	2	1	1	1	1

Tabell 28. Privathushald. Utvalde kjenneteikn for bustadstandard, og disponering av personbil. Bustadstrøk/grunnkrins. 3. november 1990

	Alle privat- hushald	Bustaden har både bad og WC	Kjøkken 6 m ² eller større	Bustaden bygd etter 1960	Hushaldet eig bustaden	Hushaldet dispo- nerer bil	Bustad- romma er på eitt plan	Bustaden ligg i 2. et. eller høgare og huset har ikkje heis
Kommunen	1443	1338	1321	756	1171	1083	1242	127
Type bustadstrøk								
Tettstader								
Tettbygde strøk	521	502	476	321	419	409	461	61
4651 Sand	369	356	332	214	295	284	321	44
4652 Vinjar	79	78	75	66	62	72	76	9
4653 Suldalsosen	73	68	69	41	62	53	64	8
Spreittbygde strøk	914	829	839	432	749	667	774	64
Uoppgitt	8	7	6	3	3	7	7	2
Delområde og grunnkrins								
01 Sand	514	484	462	279	399	399	438	58
0101 Ås	17	14	16	9	16	12	12	1
0102 Fattnes/Vanvik	40	36	38	13	38	34	33	-
0103 Sand	380	366	343	221	299	294	331	45
0104 Sandsbygda	77	68	65	36	46	59	62	12
02 Suldal	475	441	438	266	386	374	422	38
0201 Hamrabø/Litlehamar	14	11	13	3	12	8	10	-
0202 Nesflatøn/Bratland	69	62	61	41	46	52	58	5
0203 Roaldkvam/Bleskestad ..	16	15	14	7	15	12	14	2
0204 Brátveit	18	16	15	5	17	12	15	-
0205 Kvildal	35	33	29	15	31	30	32	3
0206 Veka	6	6	6	3	6	4	6	2
0207 Suldalsosen	93	86	88	48	79	65	81	9
0208 Suldalseid/Lundargard ..	145	139	137	97	113	123	135	12
0209 Førland	65	62	61	40	55	56	60	4
0210 Ulladalen	14	11	14	7	12	12	11	1
03 Erfjord/Jelsa	446	406	415	208	383	303	375	29
0301 Fjellet/Håland	64	57	61	25	54	44	48	3
0302 Lovradalen/Kolstø	30	27	28	14	26	19	22	1
0303 Erøy	100	97	95	61	89	77	93	4
0304 Foreneset	26	25	24	12	22	13	23	3
0305 Høyvik	23	18	19	8	19	15	18	1
0306 Jelsa	64	60	57	30	56	52	55	5
0307 Hebnes/Vormestrand	35	31	34	11	32	23	30	3
0308 Tveit/Finnvik vestre	18	17	17	6	15	10	15	1
0309 Refsbygd/Finnvik austre ..	55	50	50	26	45	34	47	5
0310 Marvik	31	24	30	15	25	16	24	3
Uoppgitt	8	7	6	3	3	7	7	2

1134 SULDAL

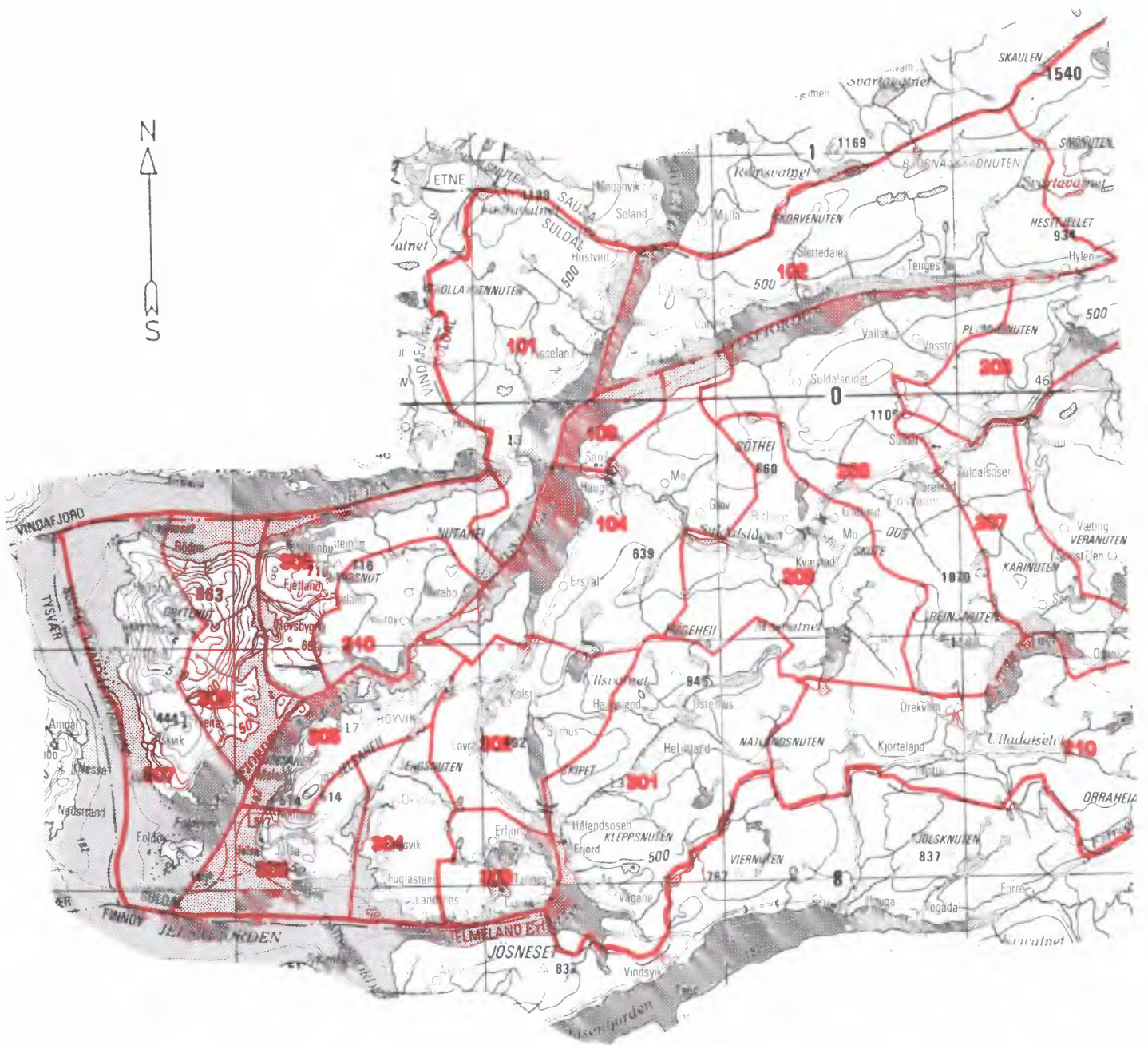

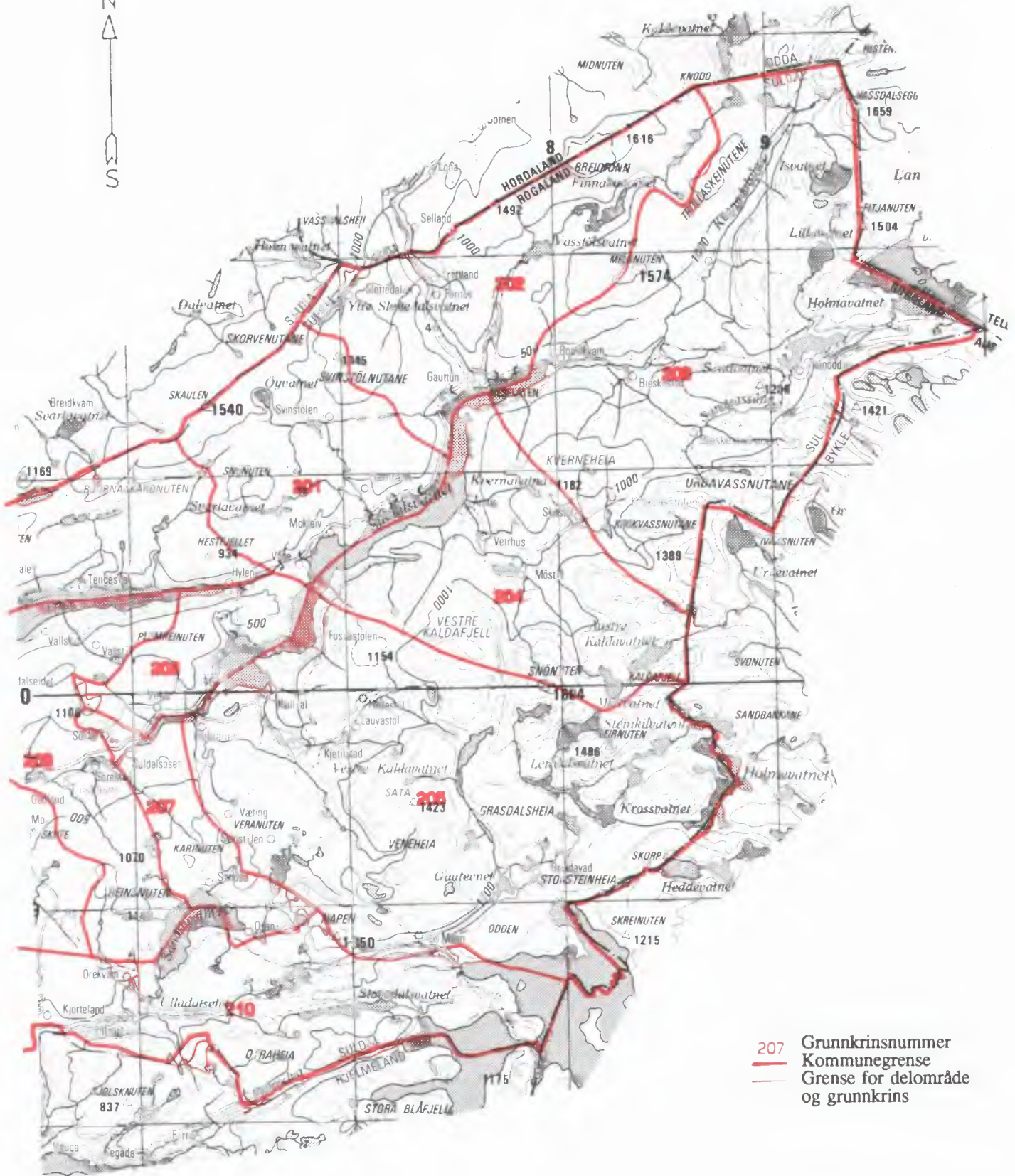

- 207 Grunnkrinsnummer
- Kommunegrense
- Grense for delområde og grunnkrins

Kartgrunnlag M ca. 1:250 000
Løyvenr. 74/91 Statens kartverk

Avgrensning av Sand tettstad



Avgrensning av Suldalsosen tettstad

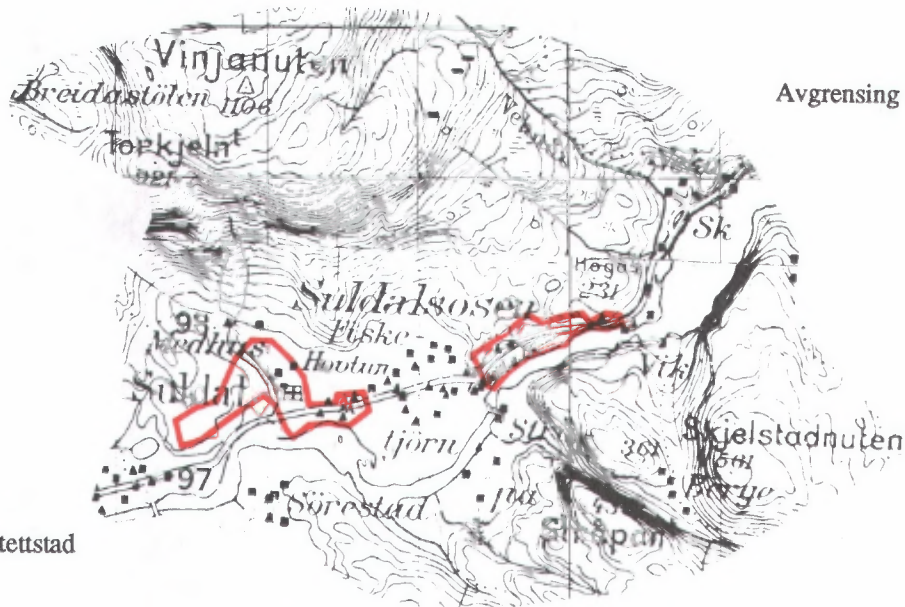

Avgrensning av Vinjar tettstad

Kartgrunnlag M ca. 1:50 000
Løyyenr. 74/91 Statens kartverk



FoB 90

Folke- og bustadteljing 1990 blir gjennomført av Statistisk sentralbyrå

Opgåvene er undergitt teleplikt. Dei vil berre bli nytta til å utarbeide statistikk og vil bli oppbevarte på ein trygg måte.

VIKTIG:

Bruk helst blyant eller blå/svart kulepenn

Slik:

Ikkje slik:



1 Kven bur du saman med i leilegheita?
Rettleiinga fortel kva vi meiner med ei leilegheit. Set fleire kryss om nødvendig.

- | | |
|---|---|
| <input checked="" type="checkbox"/> Ingen | <input checked="" type="checkbox"/> Sysken |
| <input checked="" type="checkbox"/> Ektemake | <input checked="" type="checkbox"/> Svigerforeldre, svigerinne, svoger, svigerbarn, tante, onkel, niese, nevø |
| <input checked="" type="checkbox"/> Sambuar | <input checked="" type="checkbox"/> Besteforeldre, barnebarn |
| <input checked="" type="checkbox"/> Dotter, son | <input checked="" type="checkbox"/> Andre personar |
| <input checked="" type="checkbox"/> Mor, far | |

2 Hadde du inntekstgivande arbeid i minst 100 timar i året frå 3. nov. 1989 til 2. nov. 1990?

Arbeid som ulønt familiemedlem i familiebedrift blir også rekna som inntekstgivande arbeid (t.d. butikk, gardsbruk).

- Ja Nei

! Svara du nei her, skal du ikkje fylle ut resten av denne sida.

3 Kor mange månader hadde du heiltids- og/eller deltidsarbeid i året frå 3. nov. 1989 til 2. nov. 1990?
Sjå rettleiinga.

Heiltid: månader

Deltid: månader

4 Før opp namn og adresse på den arbeidsstaden (bedrifta) der du hadde inntekstgivande arbeid lengst tid i året frå 3. nov. 1989 til 2. nov. 1990.
Med bedrift meiner vi fabrikk, butikk, gardsbruk, likningskontor e.l.

Namn:

Gate/veg:

Poststad:

5 Gjer greie for verksemda på denne arbeidsstaden så nøye som du kan.
Skriv t.d. produksjon av møblar, sal av bilar, bokhandel, jordbruk, utleige av maskiner, arkitektverksemd e.l.

Verksemd:

6 Kva for yrke (tittel) hadde du på denne arbeidsstaden?

Skriv t.d. heimehjelp, rørleggjar, frisør, sjukepleiar, reingjeringshjelp, kokk, platearbeidar, salskonsulent, førskulelærer e.l.

Yrke:

7 Korleis er/var du knytt til arbeidsstaden du nemnde i spørsmål 4?

- Som fast eller mellombels tilsett
- Som sjølvstendig næringsdrivande (eigar)
- Som familiemedlem utan fast lønn i familiebedrift

8 Hadde du inntekstgivande arbeid i veka 27. okt. - 2. nov. 1990?
Sjå rettleiinga.

- Ja Nei

! Svara du nei her, skal du ikkje fylle ut resten av denne sida.

9 Kva er den vanlege/avtala arbeidstida di i veka?

- | | |
|---|---|
| <input checked="" type="checkbox"/> 1-9 timar | <input checked="" type="checkbox"/> 30-34 timar |
| <input checked="" type="checkbox"/> 10-19 timar | <input checked="" type="checkbox"/> 35-39 timar |
| <input checked="" type="checkbox"/> 20-29 timar | <input checked="" type="checkbox"/> 40 timar eller meir |

10 Kor mange timar inntekstgivande arbeid utførte du i veka 27. okt. - 2. nov.?

- | | |
|---|--|
| <input checked="" type="checkbox"/> 1-9 timar | <input checked="" type="checkbox"/> 35-39 timar |
| <input checked="" type="checkbox"/> 10-19 timar | <input checked="" type="checkbox"/> 40 timar eller meir |
| <input checked="" type="checkbox"/> 20-29 timar | <input checked="" type="checkbox"/> Ingen, eg arbeide ikkje denne veka |
| <input checked="" type="checkbox"/> 30-34 timar | |

! Arbeide du ikkje denne veka, skal du ikkje fylle ut resten av denne sida.

11 Kvar møtte du på arbeid i veka 27. okt. - 2. nov.?
Sjå rettleiinga.

- Eg møtte fast på same arbeidsstaden/adressa som eg førte opp i spørsmål 4
- Eg møtte fast på ein annan stad.
Skriv adressa
- Kommune:
- Gate/veg:
- Poststad:
- Eg møtte på ulike stader denne veka

! Møtte du på ulike stader denne veka, skal du ikkje fylle ut resten av denne sida.

12 Kor mange gonger reiste eller gjekk du frå heimstaden din til arbeidsstaden i veka 27. okt. - 2. nov.?
Med heimstad meiner vi adressa i namnefeltet øvst på skjemaet.

- | | |
|---|---|
| <input checked="" type="checkbox"/> Ingen, eg bur på arbeidsstaden (arbeider heime) | <input checked="" type="checkbox"/> 1 gong |
| | <input checked="" type="checkbox"/> 2-3 gonger |
| <input checked="" type="checkbox"/> Ingen, eg var ikkje på heimstaden denne veka | <input checked="" type="checkbox"/> 4 gonger eller fleire |

! Reiste du ikkje denne veka, skal du ikkje fylle ut resten av denne sida.

13 Kor lang tid brukte du til vanleg frå heimstaden til arbeidsstaden (ein veg) i veka 27. okt. - 2. nov.?

- | | |
|--|---|
| <input checked="" type="checkbox"/> Under 15 min | <input checked="" type="checkbox"/> 45-59 min |
| <input checked="" type="checkbox"/> 15-29 min | <input checked="" type="checkbox"/> 60-89 min |
| <input checked="" type="checkbox"/> 30-44 min | <input checked="" type="checkbox"/> 90 min eller meir |

14 Kva for transportmiddel brukte du til vanleg frå heimstaden til arbeidsstaden (ein veg) i veka 27. okt. - 2. nov.?
Set fleire kryss om nødvendig.

- | | |
|--|--|
| <input checked="" type="checkbox"/> Bil | <input checked="" type="checkbox"/> Båt |
| <input checked="" type="checkbox"/> Buss | <input checked="" type="checkbox"/> Brukte sykkel, gjekk i meir enn 10 min |
| <input checked="" type="checkbox"/> Tog, trikk, T-bane | <input checked="" type="checkbox"/> Anna |

VIKTIG:
Bruk helst
blyant eller
blå/svart kulepenn



Slik:

Ikkje slik:

Spørsmåla på denne sida gjeld leilegheita der oppgavegivaren er registrert som busett 3. november 1990 i Folkeregisteret, sjå adressa i namnefeltet på den andre sida.

- 1 Har andre som bur i leilegheita fått bustadskjema? Ja Nei

Dersom det er motteke eitt bustadskjema i leilegheita, skal det fyllast ut og sendast tilbake i svarkonvoluten saman med alle personskjema.

Dersom fleire i leilegheita har fått bustadskjema, treng de berre svare på spørsmåla om bustaden (leilegheita) på eitt av dei. For kvar leilegheit skal det nyttast berre ein svarkonvolutt. Send derfor alle skjema frå dei busette i leilegheita tilbake i den same svarkonvoluten.

- 2 Kor mange rom på 6 m² eller meir er det i leilegheita? Ta ikkje med kjøkken, gang, bad o.l.

1 2 3 4 5

6 7 8 9 eller fleire

- 3 Kor stor er leilegheita målt i kvadratmeter? Ta med alle rom til bustadformål, også kjøkken, gang, bad o.l.

Under 50 m² 100-129 m²

50-59 m² 130-149 m²

60-79 m² 150-199 m²

80-99 m² 200 m² eller meir

- 4 Kor stort er kjøkkenet i leilegheita?

6 m² eller større Det er ikkje kjøkken i leilegheita

Mindre enn 6 m²

- 5 Er det bad eller dusj inne i leilegheita?

Ja Nei

- 6 Er det vassklosett inne i leilegheita?

Ja Nei

- 7 Kva slags kjelder til oppvarming er det i leilegheita?

Sentralvarme (radiatorar e.l.) Omnar for flytande brensel (olje, parafin e.l.)

Elektriske omnar, varmekablar e.l. Omnar for fast brensel (ved, koks e.l.)

- 8 Har leilegheita kjøkken, bad/dusj, wc og minst eitt bustadrom i same etasje?

Ja Nei

- 9 Kva etasje ligg leilegheita i? Set fleire kryss dersom leilegheita har bustadrom i fleire etasjar.

Kjellaretasje Underetasje

1. 2. 3. 4. 5. eller høgare

- 10 Kva slags eige-/leigeforhold er det til leilegheita? Set berre eitt kryss.

Eg/vi eig ho gjennom eit burettslag eller bustadaksjeselskap

Eg/vi eig ho aleine eller saman med andre

Eg/vi leiger ho gjennom arbeidet (tenestebustad)

Eg/vi leiger ho for eit avgrensa tidsrom

Eg/vi leiger ho på andre vilkår

- 11 Kor mange personbilar disponerer dei som bur i leilegheita?

Ingen 1 2 3 eller fleire

- 12 Sorterer hushaldet til vanleg avfallet sitt? Set berre kryss for avfallstypar som blir leverte/henta etter at dei er sorterte ut.

Inga særskild sortering. Praktisk vanskeleg, manglar tilbod e.l.

Papir Måling, lakk, olje e.l.

Glas Anna avfall

Batteri

- 13 Kva slags hus ligg leilegheita i? Sjø rettleinga.

Frittliggjande einebustad eller våningshus knytt til gardsdrift

Hus i kjede, rekkjehus, terrassehus eller vertikaldelt tomannsbustad

Horisontaldelt tomannsbustad eller anna bustadbygg med mindre enn 3 etasjar

Blokk, leigegard eller anna bustadbygg med 3 etasjar eller meir

Forretningsbygg, pensjonat, aldersheim, militærforlegning eller anna bygg for felleshushald

- 14 Er det heis i huset?

Ja Nei

- 15 Kor mange leilegheiter er det i huset?

1 2 3 4 5

6 7 8 9 eller fleire

- 16 Når vart huset bygd? (opphavleg byggjeår)

1900 eller før 1946 - 1960

1901 - 1920 1961 - 1970

1921 - 1940 1971 - 1980

1941 - 1945 1981 - 1990

Pris kr 50,00

Publikasjonen kjem ut i kommisjon hos Universitetsforlaget, Oslo, og er til salgs hos alle bokhandlarar.

ISBN 82-537-3270-8