



Folke- og boligtelling 1990

Ski

**FOLKE- OG BOLIGTELLING
1990**

KOMMUNEHEFTE

0213 SKI

STATISTISK SENTRALBYRÅ
OSLO-KONGSVINGER 1992

ISBN 82-537-3374-7

EMNEGRUPPE
31 Folketellinger

ANDRE EMNEORD
Arbeidstid
Befolkning
Boliger
Grunnkretser
Husholdninger
Sysselsetting
Yrkesaktive

Forord

Hovedformålet med Folke- og bolig telling 1990 er å gi et bilde av befolkningen og levekårene i det norske samfunnet.

Et annet viktig formål er å gi statistikk for mindre geografiske områder som kommuner og deler av kommuner. For å dekke dette formålet gir Statistisk sentralbyrå ut et statistisk hefte for hver kommune.

Når kommuneheftene for alle kommuner i et fylke er publisert, vil det bli laget et fylkessammendrag med tabeller som svarer til dem som finnes i kommuneheftene. Når alle kommunene i landet har fått sine hefter, vil det også bli laget et sammendrag for hele landet.

Innen utgangen av 1992 vil en endelig folketellingsfil være etablert, og det blir utarbeidet et hefte som dokumenterer folketellingsprosjektet.

Resultatene fra FoB90 vil i tillegg være tilgjengelig i databaser i SSB, bl.a. Regionalstatistisk database. Det er videre planer om en spredning av folketellingsdata i tilknytning til publisering av annen statistikk fra SSB. Resultatene vil også kunne leveres på maskinlesbar form. For brukere som ønsker ytterligere bearbeiding av materialet, vil SSB utføre dette mot kostnadsdekning.

Oslo/Kongsvinger, 1. april 1992

Svein Longva

Jan Furseth

Innhold

	Side
Tabellregister	6
Figurdel	7
Tekstdel	
1. Formål	8
2. Opplegg og gjennomføring	8
2.1. Statistikkens omfang	8
2.2. Grunnlag for statistikken	8
2.3. Datainnsamling	8
2.4. Utvalg	9
3. Feilkilder og usikkerhet ved resultatene	9
3.1. Utvalgsvarians	9
3.2. Frafall og utvalgsskjevhet	10
3.3. Innsamlings- og bearbeidingsfeil	10
4. Enheter, geografiske nivåer og kjennemerker	11
4.1. Enheter	11
4.2. Geografiske nivåer	12
4.3. Kjennemerker	13
4.3.1. Personkjennemerker	13
4.3.2. Boligkjennemerker	16
4.3.3. Husholdningskjennemerker	17
5. Merknader til tabellene	18
Tabelldel	19
Vedlegg	
Kart over grunnkretser	
Kart over tettsteder	
Personskjema	
Boligskjema	

Standardtegn i tabeller

- . Tall kan ikke forekomme
- Null
- 0,0 Mindre enn 0,5 av den brukte enheten
- : Tallet er upålitelig
- () Tallet må brukes med varsomhet

Tabellregister

	Side
1. Folkemengde ved folketellingene 1875 - 1990, etter kommunegrenser pr. 3. november 1990	19
2. Folkemengde etter kjønn, ekteskapelig status og alder. 3. november 1990	19
3. Hovedtall for utdanning. Personer 16-66 år etter yrkesaktivitet, kjønn og utdanning. 3. november 1989 - 2. november 1990	20
4. Personer 16 år og over. Hovedtall for yrkesaktivitet i året 3. november 1989 - 2. november 1990 .	21
5. Hovedtall for yrkesaktive i året 3. november 1989 - 2. november 1990	22
6.1. Yrkesaktive 16 år og over, etter alder og næring/yrkesfelt. 3. november 1989 - 2. november 1990	23
6.2. Yrkesaktive 16 år og over, etter kjønn/alder/arbeidstid i året og næring/yrkesfelt. 3. november 1989 - 2. november 1990	24
7.1. Yrkesaktive 16 år og over, etter arbeidstid i året og kjønn/næring/yrkesfelt. 3. november 1989 - 2. november 1990	25
7.2. Yrkesaktive 16 år og over, etter kjønn, arbeidstid i året og næring/yrkesfelt. 3. november 1989- 2. november 1990	26
8. Hovedtall for yrkesaktive i uka 27. oktober - 2. november 1990, etter vanlig/avtalt arbeidstid	27
9.1. Yrkesaktive 16 år og over i uka 27. oktober - 2. november 1990, etter kjønn, vanlig/avtalt arbeidstid og næring	27
9.2. Yrkesaktive 16 år og over i uka 27. oktober - 2. november 1990, etter vanlig/avtalt arbeidstid, kjønn og næring/yrkesfelt	28
10. Yrkesaktive 16 år og over med fast oppmøteplass på arbeid i uka 27. oktober - 2. november 1990, etter tallet på arbeidsreiser, reisetid og yrkesfelt/oppmøteplass	29
11. Yrkesaktive 16 år og over med fast arbeidsreise i uka 27. oktober - 2. november 1990, etter reisemåte, oppmøteplass, tallet på arbeidsreiser, reisetid og etter reisemåte, kjønn og alder	30
12. Boliger og bosatte. Hustype, tallet på rom, kjøkken. 3. november 1990	31
13. Boliger, rom og bosatte, etter hustype. 3. november 1990	31
14. Boliger etter eieform og areal. Rom og bosatte, etter eieform. 3. november 1990	31
15. Boliger etter tallet på rom og tallet på bosatte. 3. november 1990	32
16. Boliger etter husets byggeår og hustype/eieform/oppvarmingskilde. Bosatte og rom, etter husets byggeår. 3. november 1990	32
17.1. Boliger etter sanitærutstyr og størrelse. 3. november 1990	33
17.2. Boliger og bosatte. Sanitærutstyr/byggeår, størrelse og tilgjengelighet. 3. november 1990	33
18. Boliger etter standardindikatorer. Bosatte etter alder og standardindikatorer. 3. november 1990 . . .	34
19. Husholdninger, familier og personer, etter type husholdning. Husholdninger etter type husholdning og tallet på familier i husholdningen/yrkesaktivitet i husholdningen/eieform/tallet på rom i boligen og kjøkken. 3. november 1990	35
20. Husholdninger, familier og personer, etter husholdningsstørrelse/type husholdning. Absolutte tall og prosent. 3. november 1990	36
21. Husholdninger etter type husholdning og disponering av personbil/avfallssortering. 3. november 1990	37
24. Barn 0-17 år etter alder, familietype og mors/fars yrkesaktivitet i uka 27. oktober - 2. november 1990	37
25. Personer 67 år og over i privathusholdning. Alder, tallet på personer i husholdningen og indikatorer for boligstandard. 3. november 1990	38
26. Folkemengde etter alder, kjønn og type bostedsstrøk/grunnkrets. 3. november 1990	39
27.1. Yrkesaktive 16 år og over, etter næring, kjønn og type bostedsstrøk/delområde. 3. november 1989 - 2. november 1990	42
27.2. Yrkesaktive 16 år og over, etter næring, kjønn og type bostedsstrøk/grunnkrets. 3. november 1989 - 2. november 1990	43
28. Privathusholdninger. Utvalgte kjennetegn for boligstandard, og disponering av personbil. Bostedsstrøk/grunnkrets. 3. november 1990	47

Figur 1. Yrkesaktive 16 år og over, etter næring. Prosent. 1980 og 1990

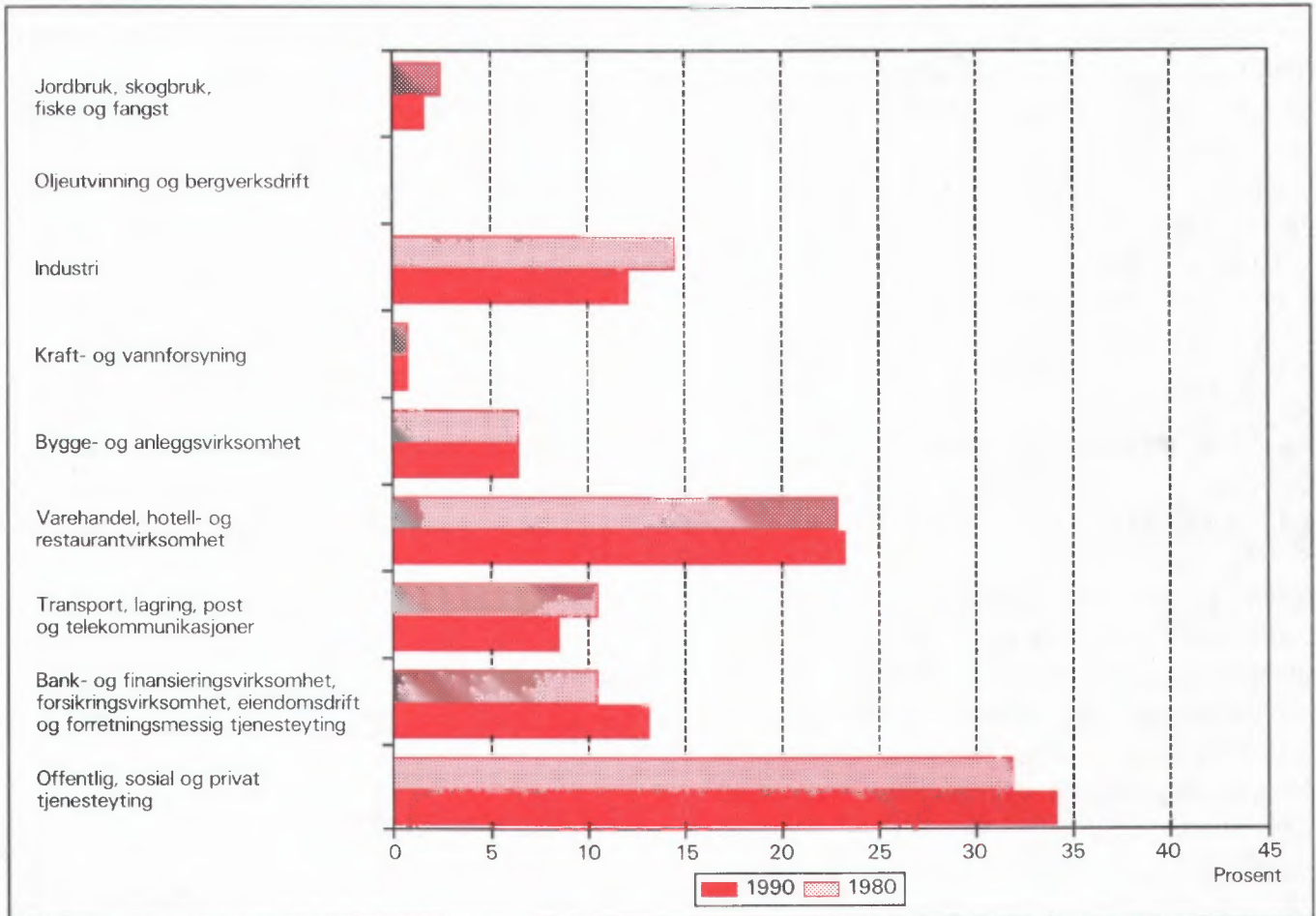

Figur 2. Hovedtall for boligstandard og disponering av bil. Prosent. 1980 og 1990

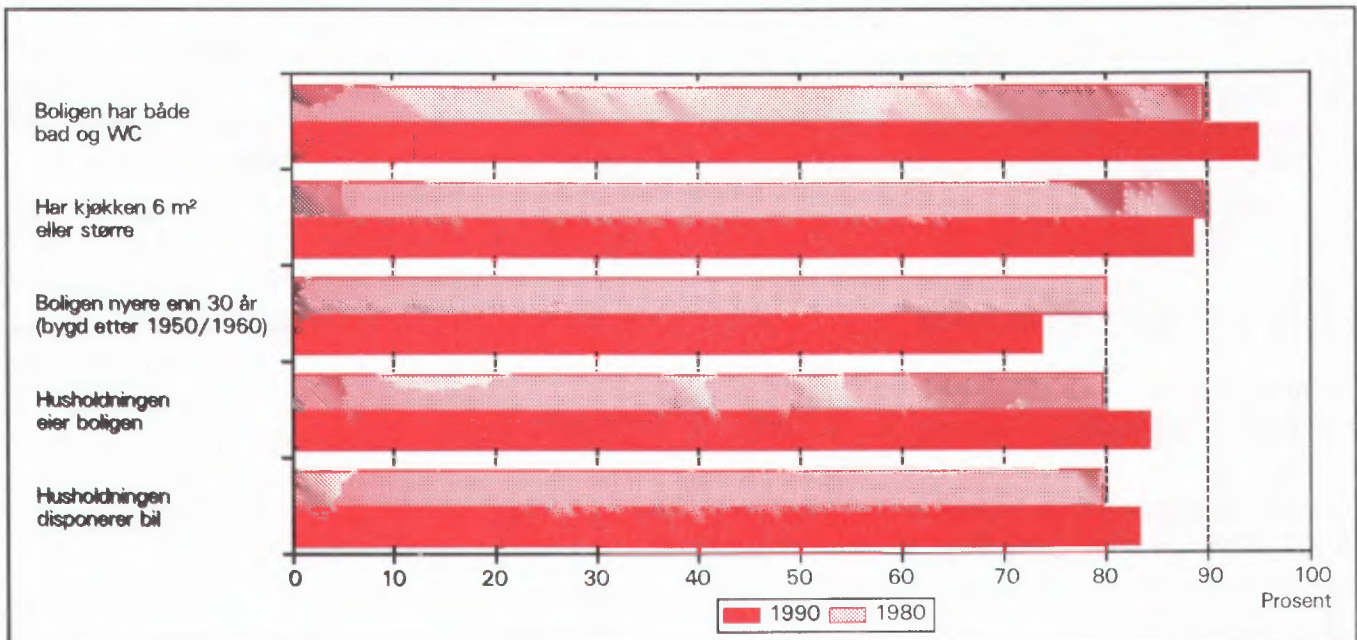

1. Formål

Hovedformålet med Folke- og bolig telling 1990 (FoB90) er å gi et bilde av befolkningen og levekårene i det norske samfunnet. Moderne folketellinger legger stor vekt på å se opplysninger om boliger og boforhold, sysselsetting og yrke, utdannings- og inntektsforhold, arbeidsreiser mv. i sammenheng.

Formålet med denne publikasjonen er å gi en beskrivelse av hver kommune, og av områder som er mindre enn kommune (delområder, kretser, tettsteder).

2. Opplegg og gjennomføring

2.1. Statistikkens omfang

FoB90 omfatter alle personer (også utenlandske statsborgere) som var registrert bosatt i Norge på tellingstidspunktet 3. november 1990, ifølge forskriftene om føringen og ordningen av folkeregistrene.

Boligtellingen har med privatboliger (leiligheter) der minst én person var registrert bosatt 3. november 1990.

Tellingen omfatter *ikke* boliger som var ubebodd eller som var bebodd av bare midlertidig tilstedeværende (f.eks. ugifte personer som oppholdt seg utenom foreldrehjemmet på grunn av skolegang). Det er heller ikke hentet inn opplysninger om boligen for forpleide i aldershjem, pleiehjem, barnehjem og andre fellesinstitusjoner.

Enheten *hus* er ikke med i tellingen, men det blir gitt enkelte opplysninger om det huset boligen ligger i.

2.2. Grunnlag for statistikken

I kommuner med 6 000 eller flere innbyggere er grunnlaget for statistikken opplysninger fra ulike statistiske og administrative registre og skjemaopplysninger fra et utvalg av befolkningen 16 år og over (født i 1974 eller tidligere). Slike kommuner blir heretter omtalt som utvalgskommuner.

I kommuner med færre enn 6 000 innbyggere er det gjennomført fullstendig telling også for skjema delen. (Fulltellingskommuner.)

Kommuner med 6 000 eller flere innbyggere som ønsket at det skulle utarbeides statistikk på grunnlag av skjemaopplysninger fra alle bosatte i kommunen,

fikk dette utført av SSB mot at kommunen selv betalte SSB merkostnadene. Sju kommuner fikk gjennomført slik telling (Stryn, Sula, Vestnes, Oppdal, Stjørdal, Brønnøy og Vestvågøy).

De viktigste kjennemerkene som hentes direkte fra register, er kjønn, alder, andre demografiske kjennemerker og utdanning.

Det er laget et eget informasjonshefte som bl.a. beskriver bakgrunn, metode, faglig innhold og bearbeidingsopplegg for tellingen. Heftet kan en få ved å henvende seg til SSB, Folketellingsprosjektet.

Det er Finansdepartementet som har vedtatt at Statistisk sentralbyrå skal gjennomføre en folke- og bolig telling i 1990. Vedtaket har hjemmel i lov om offisiell statistikk og Statistisk sentralbyrå av 16. juni 1989 nr. 54 (statistikkloven). Stortinget har bevilget midler til gjennomføringen av tellingen.

Kostnadene ved å gjennomføre tellingen på denne måten er 60 millioner kroner. Dette er 40 millioner mindre enn om hele befolkningen 16 år og over skulle ha svart på spørreskjema.

2.3. Datainnsamling

Folketellingskjemaene ble sendt i posten direkte til hver enkelt oppgavegiver. Navn og adresse ble påført skjemaet på forhånd på grunnlag av opplysninger fra Det sentrale personregister (DSP).

I utvalgskommunene fikk alle uttrukne personer en person-/boligblankett, rettledning, informasjon samt svarkonvolutt. Oppgavegiver svarte på spørsmål om seg selv og om boligen/husholdningen vedkommende bodde i. Blankettens boligside inneholdt også en navneliste over de personer 16 år og over som tilhørte samme familie som oppgavegiver. Oppgavegiver supplerte navnelisten med eventuelle andre personer som var registrert bosatt i boligen (leiligheten) og svarte på spørsmål om yrkesaktivitet til personene på listen. Opplysningene er nyttet i arbeidet med sammensetningen til bolighusholdninger (se nedenfor) og til å gi ulike egenskaper ved husholdningen, blant annet "tallet på yrkesaktive".

I fulltellingskommunene fikk alle personer som var 16 år og eldre et personskjema med rettledning og informasjon. I tillegg fikk den eldste i hver familie et boligskjema og en svarkonvolutt. Utfylte skjema fra alle oppgavegivere i boligen ble sendt samlet tilbake i svarkonvolutten. Der det bodde flere familier i samme bolig, ble det bare brukt én svarkonvolutt og

bare ett boligskjema ble fylt ut. Innsamlingsmetoden gav derfor grunnlag for å danne husholdninger.

Personer som ikke hadde sendt inn folketellings-skjema til rett tid, fikk tilsendt inntil to adresserte purringer.

2.4 Utvalg

Utvalget er trukket på personnivå og på en slik måte at utvalget er representativt med hensyn til kjønn og alder.

Siden person utgjorde trekkegrunlaget i utvalgskommunene, og det for hver person er etablert en bolig/husholdningsenhet, er utvalget av boliger nær fordoblet i forhold til et utvalg av boliger/husholdninger direkte.

Utvalgsprosenten varierte med kommunestørrelsen:

Kommunestørrelse	Utvalgsprosent
6 000 - 7 999 innbyggere	20,0
8 000 - 9 999 "	14,3
10 000 - 49 999 "	10,0
50 000 innbyggere og over	8,3

På dette viset vil alle utvalgskommuner få om lag den samme kommunestatistikken.

Resultater som bygger på et utvalg av befolkningen, har en viss usikkerhet. Dette gjelder særlig for små befolkningsgrupper, eksempelvis for yrkesgrupper med få utøvere eller for små geografiske områder. SSB har utviklet og tatt i bruk en ny statistisk metode som gjør det mulig å utnytte administrative data i statistikkproduksjonen, selv om kvaliteten i registrene ikke er slik at de alene er gode nok for dette formålet.

Metoden går ut på å sammenligne på individnivå opplysninger gitt i skjemaet med opplysninger i registeret. Med grunnlag i dette doble sett av opplysninger om det samme kjennemerket for personene i utvalget, er det laget justeringsfaktorer som er nyttet i arbeidet med de statistiske tabellene. Denne metoden som kombinerer opplysninger fra skjema og registre, har sikret tall med tilnærmet halvert usikkerhet i forhold til tilsvarende utvalgsdata alene, for kjennemerkene yrkesaktivitet og næring. Usikkerheten er omtalt under punkt 3 nedenfor.

3. Feilkilder og usikkerhet ved resultatene

3.1 Utvalgsvarians

Når en bygger på opplysninger om bare en del av befolkningen, får en usikkerhet i resultatene. Standardavviket er et mål på denne usikkerheten. Størrelsen på standardavviket avhenger blant annet av tallet på observasjoner i undersøkelsen. Jo flere observasjoner, desto mindre standardavvik og dermed mindre usikkerhet.

Iblant brukes også relativt standardavvik som mål på usikkerhet. Med det menes forholdet mellom standardavviket og det beregnede tallet, målt i prosent. SSB har ikke foretatt spesielle beregninger av denne usikkerheten for tallene i hver enkelt kommune. I tabell 1 har vi anslått noen relative standardavvik for de forskjellige utvalgsprosentene, etter størrelsen på det beregnede tallet når person er enhet.

Tabell 1. Relativt standardavvik for persontallene, etter utvalgsprosent og beregnet tall på personer i tabellen (cellestørrelse). Prosent

Utvalgsprosent	Beregnet tall på personer									
	50	100	500	1 000	5 000	10 000	25 000	100 000	200 000	
8,3	47,0	33,2	14,9	10,5	4,7	3,3	2,0	0,9	0,5	
10,0	42,4	30,0	13,3	9,4	4,0	2,7	1,3	.	.	
14,3	34,5	24,4	10,7	7,3	2,4	
20,0	28,2	19,9	8,7	5,9	1,7	

Anslagene i tabell 1 vil i noen tilfeller overestimere det relative standardavviket. Spesielt gjelder dette kjennemerkene yrkesaktivitet og næring hvor vi omtrent kan redusere det relative standardavviket med

en faktor på 0,6. Dette skyldes bruk av registerdata i statistikkproduksjonen (se avsnitt 2.4).

Tabell 2 viser tilsvarende relative standardavvik når bolig eller husholdning er enhet.

Tabell 2. Relativt standardavvik for bolig- og husholdningstallene, etter utvalgsprosent og beregnet tall på boliger/husholdninger i tabellen (cellestørrelse). Prosent

Utvalgsprosent	Beregnet tall på boliger/husholdninger								
	25	50	100	500	1 000	5 000	10 000	25 000	100 000
8,3	46,2	32,7	23,1	10,3	7,3	3,2	2,3	1,4	0,5
10,0	41,3	29,2	20,6	9,1	6,4	2,6	1,6	0,3	.
14,3	32,7	23,1	16,2	7,0	4,7	0,9	.	.	.
20,0	25,5	18,0	12,7	5,5	3,7	0,7	.	.	.

For kjennemerkene antall personer i husholdningen og antall barn i husholdningen vil det relative standardavviket være en god del mindre. Dette skyldes at opplysninger om familietilknytning i personregisteret er nyttet ved oppblåsing av tallene.

For å illustrere usikkerheten kan vi bruke et *intervall* for å angi nivået på *den sanne verdi* av en beregnet størrelse, det vil si den verdien vi ville ha fått om vi hadde foretatt en totaltelling i stedet for en utvalgsundersøkelse. Slike intervaller kalles konfidensintervaller dersom de er konstruert på en spesiell måte. I denne sammenheng kan vi bruke følgende metode: La M være den beregnede størrelse, og la S være et anslag for standardavviket til M . Konfidensintervallet blir da intervallet med grenser $(M - 2S)$ og $(M + 2S)$. Denne metoden vil med omtrent 95 prosent sannsynlighet gi et intervall som inneholder den sanne verdi. Med andre ord vil høyst 5 prosent av tallene ha en feil på mer enn 2 ganger standardavviket.

Følgende eksempel illustrerer hvordan vi kan bruke tabell 2 til å finne konfidensintervaller.

Vi har beregnet et tall på 1 000 boliger i en 20 prosent utvalgskommune. Det relative standardavviket er 3,7 prosent slik at standardavviket blir

$$1\,000 \cdot 0,037 = 37$$

Det betyr at det riktige tallet med 95 prosent sannsynlighet ligger i intervallet med grenser

$$(1\,000 - 2 \cdot 37) \text{ og } (1\,000 + 2 \cdot 37)$$

altså er intervallet

$$(926, 1\,074)$$

I heftene for utvalgskommunene har vi valgt å bruke en treleddet publiseringsstrategi.

1. Tall med relativt standardavvik under 20 prosent publiseres direkte.
2. Ved relative standardavvik mellom 20 og 30 prosent, settes tallet i parentes. Med dette mener vi at det kan forsvares å oppgi tallet, men at det må brukes med varsomhet.
3. Tall med relativt standardavvik på 30 prosent og over har vi undertrykt ved å sette kolon i stedet for tallet. Selv om det er mulig å regne seg fram til det undertrykte tallet, vil vi ikke anbefale en slik framgangsmåte fordi tallet er for upålitelig.

3.2 Frafall og utvalgsskjevhet

I alt var det 968 030 oppgavepliktige personer ved tellingen. Av disse var det 12 584 personer som ikke returnerte skjemaet. Dette betyr at svarprosenten i folketellingen er på 98,7 for landet under ett. For de enkelte kommuner varierer svarprosenten mellom 100 og 95. Dessuten er det noe frafall på de enkelte spørsmålene. Frafallet kan føre til skjevheter siden en har brukt de som har svart til å beregne verdier for manglende opplysninger. Størrelsen på skjevheten vil imidlertid være rimelig akseptabel siden svarprosenten er så høy.

3.3 Innsamlings- og bearbeidingsfeil

Under gjennomføring og bearbeiding av en statistisk undersøkelse vil det alltid kunne oppstå feil som kan gi utslag i resultatene. Dette gjelder både ved totaltellinger og når resultatene er basert på et utvalg.

De fleste feilene oppstår vanligvis under oppgaveinnhenting og skyldes uriktige svar eller mangelfullt utfylte skjemaer. Under bearbeidingen kan det oppstå feil når opplysninger blir kodet, i vårt tilfelle spesielt opplysningene om næring og yrke.

SSB har ikke kontaktet oppgavegiver dersom det

ble funnet feil eller mangler ved utfyllingen. Materialet har imidlertid gjennomgått omfattende maskinelle kontroll- og opprettingsrutiner. For kjennemerker med uoppgitt svar er det beregnet et mest mulig sannsynlig svar på grunnlag av de øvrige opplysninger personen har gitt og ut fra svarene fra andre oppgavegivere.

Kontroll- og opprettingsrutinene vil være nærmere beskrevet i publikasjonen som dokumenterer FoB90-prosjektet. Publikasjonen vil foreligge i løpet av 1992.

SSB gjennomfører en kvalitetsundersøkelse i samband med folketellingen. Undersøkelsen tar sikte på å kontrollere kvaliteten av husholdningssammensetningen i folketellingen. Videre skal en vurdere eventuelle konsekvenser for statistikken av å nytte regelverket i folkeregisterloven som grunnlag for en geografisk plassering av befolkningen. Resultatene ventes å foreligge i 1992.

4. Enheter, geografiske nivåer og kjennemerker

Når ikke annet er nevnt, gjelder opplysningene situasjonen 3. november 1990.

4.1. Enheter

Person

Tellingen omfatter alle personer som ifølge folkeregisteret er registrert bosatt i Norge på tellingsdagen 3. november 1990. Hvem som skal regnes som bosatt og hvor de skal ha adresse, går fram av forskrifter om føringen og ordningen av folkeregistrene.

Bosatte

Med bosatte menes personer bosatt i privathusholdninger. Tallet på *bosatte i alt* vil derfor være mindre enn tallet på *personer i alt* i kommunen (folkemengde).

Barn

I tabellene 19-21 og 24 omfatter begrepet *Barn* ugifte hjemmeboende barn under 18 år som er registrert bosatt i familien til minst én av foreldrene eller andre foresatte. Eldre barn som bor hjemme, er ikke regnet som barn etter denne definisjonen.

Familie

Som familie regner vi:

- ektepar og eventuelle ugifte hjemmeboende barn uansett barnets alder
- mor/far med ugifte hjemmeboende barn uansett barnets alder
- hver enkelt person som ikke hører med i gruppe over (enslig)

Et familienummer inngår som kjennemerke for hver person i Det sentrale personregister. Grupperingen til familie i tellingen er gjort med utgangspunkt i dette familienummeret.

Alle i en familie i tellingen må være registrert bosatt på samme adresse (samme kommune og poststed), og de kan bare inngå i én husholdning. Personer, f.eks. ektefeller, som etter denne regelen er plassert på hvert sitt sted, er ikke gruppert til samme familie i tellingen, selv om de har likt familienummer i Det sentrale personregister.

Barn som har gått ut av familien fordi de har fått egne barn, har meldt flytting og/eller inngått ekteskap, blir aldri regnet til foreldrenes familie på et senere tidspunkt. Når f.eks. et ektepar bor sammen med et skilt barn, danner ektefellene og barnet hver sin familie.

En familie kan aldri bestå av mer enn to generasjoner.

Ugifte søsken som bor sammen i en bolig der ingen av foreldrene er bosatt, blir regnet som hver sin énpersonfamilie.

Personer med ukjent bosted eller familienummer blir regnet som enslige (énpersonfamilier).

I et samboerpar utgjør hver av samboerne sin egen familie sammen med egne barn. Felles barn er med i familien til én av foreldrene.

Husholdning

Til samme husholdning regnes personer som er registrert bosatt i samme bolig. En slik husholdning blir kalt *bolighusholdning*. Husholdninger kan bestå av én eller flere familier. Sammensetningen til bolig-husholdninger har hovedsakelig skjedd ut fra opplysninger gitt på boligskjemaet (navnelisten) og ut fra innsendingsmåten (felles retur). Selv om Det sentrale personregister ikke gir oversikt over hvem som bor sammen i den enkelte bolig, er adresseopplysningene

i registeret nyttet som et supplement i arbeidet med husholdningene.

I tellingen blir det skilt mellom privat- og felleshusholdning.

Gruppen *Privathusholdning* omfatter personer som er registrert bosatt i samme privatbolig. Siden alle opplysninger om husholdninger i tellingen er knyttet til denne typen, er tallet på husholdninger i alt derfor lik tallet på privathusholdninger.

Til *Felleshusholdning* er regnet beboere (forpleide) som er registrert bosatt i aldershjem, pleiehjem, barnehjem o.l. Tilsatte som er bosatt i/ved felleshusholdningen, er alltid regnet som bosatte i privathusholdning. Det samme gjelder militært personell som er registrert bosatt i forlegningen. I utvalgskommuner er bare personer 67 år og over regnet som bosatte i felleshusholdninger.

Folketellingen gir ikke statistikk over felleshusholdninger. Det er hovedsakelig fordi personer som oppholder seg på institusjon, men som er registrert bosatt hjemme, tilhører privathusholdningen de er registrert i. En statistikk på dette grunnlaget ville derfor gi et misvisende bilde.

Bolig (leilighet)

En bolig er ett eller flere rom som er bygd eller ombygd til helårs privatbolig for en eller flere personer. Det må være adkomst til rommet/rommene uten at en må gå gjennom en annen bolig. I tabellene brukes for enkelthets skyld *bolig* i stedet for privatbolig.

En bolig er da f.eks. rekkehusleilighet, leilighet i tomannsbolig, leilighet i leiegård, blokkleilighet og hybelleilighet. Enebolig er også leilighet.

En hybel i privathus er en bolig dersom den har egen inngang. I hybelhus regnes hver hybel som egen bolig, også der rom som f.eks. kjøkken og bad er felles. Leiligheter og hybler som disponeres av privathusholdninger i sykehus, institusjoner, militærforlegninger o.l., regnes alltid som egen bolig.

I noen tilfeller kan en bolig omfatte mer enn en leilighet. Det gjelder når personer i samme familie (f.eks. ugifte barn) bor i egen leilighet (f.eks. hybelleilighet) på samme adresse som resten av familien. I slike tilfeller består boligen av alle leilighetene familiemedlemmene bruker.

Fordi begrepet bolighusholdning blir brukt, blir tallet på boliger det samme som tallet på privathusholdninger i tellingen.

Det er ikke innhentet oppgaver for boliger der ingen er registrert bosatt (se avsnitt 2.1).

Hus er ikke egen enhet i tellingen, men boligkjennemerkene omfatter enkelte opplysninger om huset boligen ligger i.

4.2. Geografiske nivåer

Grunnkrets, delområde

Grunnkretsene er utformet slik at de skal være stabile over en rimelig tidsperiode. De består av et sammenhengende geografisk område, og har mest mulig ensartet natur, næringsgrunnlag, kommunikasjonsforhold og bebyggelse. Folkemengde og areal bør ikke variere for sterkt. Visse variasjoner i befolkningsgrunnlaget vil likevel forekomme - en krets i spredtbygde strøk kan ha under 100 innbyggere, mens de tetttest utbygde byområdene kan ha over 1 000.

Fordi kretsen skal være stabil, er den ikke knyttet opp til tettstedsavgrensingen. En krets kan derfor inneholde både tett og spredt bebyggelse.

Det er ikke stilt krav om at grunnkretsgrensene skal falle sammen med grensene for kirkesogn, skole- eller valgkrets.

Landet er delt inn i om lag 13 600 grunnkretser.

Grunnkretsene er gruppert sammen til *delområder* (bydeler/bygdelag). Et delområde består vanligvis av 1 000 - 3 000 personer i spredtbygde strøk og 3 000 - 5 000 i tettbygde. I alt er det om lag 1 550 delområder i landet.

Alle adressene i landet er gitt kode for grunnkrets og delområde. Kodene er en del av datagrunnlaget i Det sentrale personregister. Grunnkretsinndelingen i FoB90 er sammenlignbar med FoB80. I visse tilfeller (ved kretsdelinger i perioden) må sammenligningen skje med utgangspunkt i grupper av 1990 kretser.

Kart over grunnkretser og delområder er med som vedlegg til heftet.

Kommune

Den enkelte person er i tellingen regnet å ha sitt bosted i den kommune og i den bolig hvor vedkommende var registrert som bosatt i Folkeregisteret 3. november 1990.

Hovedregelen er at en person skal registreres som bosatt der han eller hun tar sin døgnhvile. De viktigste unntakene fra denne hovedregelen gjelder:

- Ugifte personer som pga. studier, skolegang eller verneplikts-/siviltjeneste oppholder seg utenom foreldrenes/forsørgers bolig. De skal være registrert i foreldrenes/forsørgers bolig.
- Gifte personer som mesteparten av tiden må bo borte fra hjemmet pga. arbeid, studier, verneplikts-/siviltjeneste (f.eks. yrkesaktive som er ukependlere). De skal være registrert i ektefellenes felles bolig.
- Personer som er innlagt på sykehus eller anbrakt i fengsel, arbeidsanstalt e.l. De skal være registrert der de var bosatt før innleggelsen/anbringelsen.

Personer som ikke kan henføres til en bestemt bolig/adresse, er regnet med i den kommunen der de sist hadde fast bosted. I fordelingene etter type bostedsstrøk, delområde og grunnkrets er de regnet med blant *Uoppgitt*.

Det er ikke innhentet opplysninger om midlertidig bosted. Folketellingen gir derfor ikke oppgaver over den tilstedeværende befolkningen.

Tettsted

For at en hussamling skal regnes som tettsted, må det bo minst 200 personer der, og avstanden mellom husene må normalt ikke overstige 50 meter. Det er tillatt med skjønnsmessige avvik for områder som ikke skal eller kan bebygges. Dette kan f.eks. være parker, idrettsanlegg, industriområder, eller naturlige hindringer som elver eller dyrkbare områder. Hussamlinger som naturlig hører med til tettstedet, tas med inntil en avstand på 400 meter fra tettstedskjernen.

Tettstedsavgrensingen er uavhengig av grunnkretsinndelingen, og kan også gå på tvers av kommuneinndelingen.

Kart over tettstedene i kommunen er med som vedlegg til heftet.

Tall for hvert enkelt tettsted er gitt i tabellene 26-28, under *Tettbygde strøk*.

4.3. Kjennemerker

4.3.1. Personkjennemerker

Alder

I fordelingen etter alder er den enkelte person gruppert etter alder pr. 31. desember 1990. (Alder = 1990

minus fødselsår.)

Arbeidsreiser - generelt

Arbeidsreiseopplysningene omfatter oppmøteplass, tallet på arbeidsreiser, reisetid og reisemåte (se dette). Kjennemerkene gjelder personer 16 år og over som *utførte* inntektsgivende arbeid i tellingsuka fra 27. oktober til 2. november og som hadde en *fast* oppmøteplass. Arbeidsreiseopplysningene gjelder reisen fra hjemstedet (registrert bosted) til arbeidsstedet.

Det ble lagt spesiell vekt på utformingen av arbeidsreisespørsmålene. Både i spørsmålsteksten og rettledningen ble det forklart at *hjemstedet* er den boligadressen som vedkommende var registrert bosatt på ifølge Folkeregisteret 3. november 1990.

Arbeidsreiser - tallet på

Tallet på arbeidsreiser er det antall ganger oppgave-giver reiste *fra* hjemstedet *til* arbeidsstedet (én veg) i tellingsuka. Med *Hjemsted* menes alltid den boligadresse vedkommende er registrert bosatt på. For personer som bodde midlertidig på f.eks. hybel eller brakke denne uka, er reisen mellom hybel/brakke og arbeidssted ikke tatt med. Personer som arbeidet hjemme (f.eks. bønder), er gruppert til *reiste ikke*. Det samme gjelder personer som ikke var på hjemstedet i løpet av tellingsuka.

Arbeidstid

Tellingen har opplysninger om arbeidstid både i året (12-månedersperioden), og i tellingsuka fra 27. oktober - 2. november 1990. For uka er det dessuten skilt mellom vanlig/avtalt og faktisk arbeidstid.

Arbeidstid i året

Årlig arbeidstid er i FoB90 oppgitt som det samlede tallet på hele måneder vedkommende hadde arbeid, heltid og/eller deltid, i alle arbeidsforhold. Som heltid er regnet samlet arbeidstid på 30 timer eller mer i uka, noe som svarer til 120 timer eller mer over en 4-ukersperiode. Fravær er ikke trukket fra. Summen av måneder med heltids- og deltidsarbeid kan ikke overstige 12.

Arbeidstid i uka (vanlig/avtalt)

Den avtalte ukentlige arbeidstidstiden er oppgitt i timeverk og viser det timetallet den yrkesaktive har avtale om. For yrkesaktive som ikke hadde inngått avtale om en bestemt arbeidstid, gjelder oppgaven den gjennomsnittlige arbeidstiden. Det samme gjelder for personer med varierende arbeidstid eller for dem som

har skiftarbeid kombinert med friperioder. Faste forberedelser ut over ordinær arbeidstid er inkludert (lærere). Arbeidstid i flere arbeidsforhold skulle summeres. Betalt fravær er ikke trukket fra, mens tilfeldig merarbeid (sesongvariasjoner, overtid) derimot ikke er lagt til.

Arbeidstid i uka (utført)

Faktisk utført arbeidstid er oppgitt i timeverk. Overtid og annet ekstraarbeid er inkludert, men begrepet omfatter ikke fravær som skyldtes sykdom, ferie, permisjon med lønn o.l. Personer som ikke var på arbeid i tellingsuka, f.eks. på grunn av skift- eller turnusfridager, utførte ikke inntektsgivende arbeid denne uka.

Bosted

Se *Kommune* i avsnitt 4.2.

Bostedsstrøk (tettbygd - spredtbygd)

Se *Tettsted* i avsnitt 4.2.

Ekteskapelig status

Det er brukt fire hovedgrupperinger etter ekteskapelig status, nemlig ugifte, gifte, enker/enkemenn og separerte/skilte. Ekteskapelig status beskriver den formelle situasjonen, ikke faktiske samlivsforhold (samboere).

Familietype

Under omtalen av enheten *familie* (avsnitt 4.1 ovenfor) er det gjort rede for hvem som skal regnes til samme familie. På grunnlag av hvilke personer som inngår i familien og hva for ekteskapelig status de har, blir familiene inndelt i typer, slik:

Enslig	énpersonfamilie
Ektepar uten barn	familien inneholder et ektepar, men ingen ugifte, hjemmeboende barn.
Ektepar med barn	familien inneholder et ektepar, og parets ugifte, hjemmeboende barn uansett alder.
Mor/far med barn	familien inneholder mor eller far og deres ugifte, hjemmeboende barn uansett barnets alder.

Familietyper baserer seg på den formelle ekteskapelige statusen til personene i familien. I et sam-

boerpar utgjør hver av samboerne derfor sin egen familie.

Heltid/deltid

En person kommer i gruppa heltidsarbeid når summen av avtalt/vanlig arbeidstid i alle arbeidsforhold er 30 timer eller mer i uka (120 timer eller mer over en 4-ukersperiode).

Næring

Yrkesaktive personer 16 år og over er gruppert etter næring ut fra opplysninger om 12-månedersperioden. Kjennermerket er knyttet til det arbeidsforholdet som hadde lengst varighet. Det er ikke innhentet særskilte oppgaver om næring for tellingsuka fra 27. oktober til 2. november.

Næringsgrupperingen er foretatt etter 1983-utgaven av Standard for næringsgruppering (Standarder for norsk statistikk 2). Standarden er et fem-sifret pyramidisk system der hvert siffer angir et grupperingsnivå.

FoB80 ble gruppert etter den forrige utgaven av næringsstandard (utgitt i 1978). De viktigste endringene fra denne utgaven finnes under Detaljhandel. Standardendringene har ingen betydning for sammenlignbarheten med forrige telling for næring på 1-sifret nivå.

Næringsgrupperingen kan etter mindre modifikasjoner på tabellnivå sammenlignes med International Standard Industrial Classification of all Economic Activities (ISIC) av 1968.

FN vedtok en ny versjon av ISIC i 1989. Den nye versjonen vil etter hvert bli innarbeidet i næringsstandard i de fleste land i Europa. Når den nye standarden blir innført i Norge, vil folketellingsmaterialet få næringskoder etter ISIC -89 i tillegg til de nåværende.

Oppmøteplass på arbeid

Oppmøteplassen er det stedet hvor oppgavegiver møtte fram ved arbeidsdagens start. Grupperingskriterium er kommune. Personer som møtte på ulike steder, var til sjøs e.l., har ikke fast oppmøteplass.

Reisemåte til arbeidet

Reisemåten gjelder de transportmidlene vedkommende til vanlig brukte på arbeidsreisen (én veg).

Reisetid til arbeidet

Reisetiden er tiden det tar å komme *fra* hjemstedet (registrert boligadresse) *til* arbeidsstedet (én veg). I reisetiden er gangtid og ventetid under reisen regnet

med. Det samme gjelder faste gjøremål, f.eks. å bringe barn til barnehage. Tilfeldige gjøremål og forsinkelser inngår derimot ikke.

For pendlere som bodde midlertidig utenfor hjemmet (hybel, brakke), er reisetiden regnet fra hjemstedet og fram til arbeidsstedet.

Spredtbygd/tettbygd strøk

Se *Tettsted* i avsnitt 4.2.

Utdanning

Utdanningsopplysningene i publikasjonen er hentet fra datafil over befolkningens høyeste utdanning pr. 1. oktober 1990, såkalt omkodet utgave (grupperingen av grunnleggende fagutdanning fullført før skoleåret 1972/73 er også basert på 9-årig grunnskole og plassert på klassetrinn 10, nivå 3).

Opplysningene om utdanning fullført i utlandet etter 1. november 1980 er noe mangelfulle i data-materialet. Dette gjelder blant annet utdanning fullført av nordmenn som har studert i utlandet. Utdanningsopplysninger om de fleste innvandrere til Norge etter 1980 er tilført datamaterialet for utvalgte kommuner fra en egen spørreundersøkelse blant personer født i utlandet.

Fra og med 1987 blir det i all utdanningsstatistikk fra SSB brukt 6-sifrede utdanningskoder, etter Standard for utdanningsgruppering - Revidert 1989 (Standarder for norsk statistikk 7). Standarden er bygd opp som et pyramidisk klassifikasjonssystem. Utdanningene er først ordnet i grove grupper etter (samlet) varighet ved normal studieprogresjon. Gruppene kalles *utdanningsnivåer*. Innenfor hvert nivå er utdanningene delt opp etter *fagfelt* og *faggrupper*. En del utdanninger som tidligere var plassert på for lavt nivå, har skiftet nivå ved overgang til revidert standard. De største gruppene er ingeniør- og helsefagutdanninger.

Resultatene fra utdanningsstatistikken blir nå presentert etter omkodet utdanningskode (se ovenfor), mens folketellingen i 1980 er basert på uomkodet versjon av den gamle standarden. Derfor er ikke resultatene fra de to tellingene sammenlignbare. SSB kan lage sammenlignbar statistikk på *grovt* nivå (grupper av utdanningsnivåer) ved å dele inn FoB80 etter ny standard og kode om all grunnleggende fagutdanning til 9 år. Slik statistikk må utføres som betalt oppdrag.

Yrke

Yrkesaktive personer 16 år og over er gruppert etter yrke ut fra opplysninger om 12-månedersperioden. Kjennemerket er knyttet til det arbeidsforholdet som hadde lengst varighet. Det er ikke innhentet særskilte oppgaver om yrke for tellingsuka fra 27. oktober til 2. november.

Grunnlaget for yrkesgrupperingen er Standard for yrkesgruppering i offentlig norsk statistikk (utgitt av Arbeidsdirektoratet i 1965). Standarden blir ofte omtalt som NYK (Nordisk yrkesklassifisering). Til folketellingen i 1980 ble standarden ajourført av SSB ved at nye yrkesbetegnelser ble plassert inn på sitt riktige sted i systemet, en del yrkesgrupper ble slått sammen og noen ble splittet i flere grupper. Etter 1980 har SSB fortsatt ajourføringen med nye yrkesbetegnelser.

Yrke i folketellingen er kodet med tre av standardens i alt fem siffer.

Yrke er kodet på samme måte og etter samme standard både i FoB80 og FoB90, slik at det er mulig å sammenligne yrkesstatistikk mellom de to tellingene.

NYK og dermed tellingen er bare i begrenset grad sammenlignbar med den nyeste (1988) utgaven av International Standard Classification of Occupations (ISCO). Derimot er det godt samsvar med forrige ISCO (1958, revidert i 1968). Det er denne versjonen som pr. 1990 blir brukt i de fleste europeiske land.

Yrkesaktivitet

I FoB90 er det innhentet oppgaver om yrkesaktiviteten både for de siste 12 månedene (3. november 1989 til 2. november 1990) og for den siste uka før tellingstidspunktet (27. oktober - 2. november 1990).

Som yrkesaktive er regnet personer 16 år og over som *hadde* inntektsgivende arbeid i minst 100 timer i 12-månedersperioden. Inntektsgivende arbeid er alt arbeid som blir utført mot betaling i form av lønn, inntekt av egen virksomhet, provisjon, honorarer o.l. Deltidsarbeid, vikararbeid, pass av barn, feriejobber o.l. er også med. Det samme gjelder sykefravær, ferie, permisjon med lønn o.l. Ved folketellingen i 1980 skulle slikt fravær ikke regnes med. Arbeid som familiemedlem uten fast lønn i familiebedrift (f.eks. butikk, gårdsbruk) og verneplikts-/siviltjeneste er også regnet som yrkesaktivitet.

De som var yrkesaktive i 12-månedersperioden svarte også på om de *hadde* inntektsgivende arbeid av minst 1 times varighet i uka 27. oktober til 2. november 1990. Ved folketellingen i 1980 måtte en ha *utført* minst én times arbeid for å bli regnet som yrkesaktiv i uka. Tellingene i 1980 og 1990 kan sammenlignes fordi FoB90 også kan fordele de yrkesaktive etter utført arbeidstid i uka.

Yrkesstatus

Yrkesaktive personer 16 år og over er gruppert etter yrkesstatus ut fra arbeidsforholdet de oppgav for 12-månedersperioden. Det er ikke innhentet særskilte oppgaver om yrkesstatus for tellingsuka fra 27. oktober til 2. november.

Personer (også medeiere) som arbeidet i firmaer organisert som aksjeselskap, andelslag eller annen selskapsform med begrenset ansvar, er alltid regnet som ansatte.

En person er regnet som selvstendig dersom vedkommende drev virksomhet alene for egen regning eller sammen med andre med ubegrenset ansvar (f.eks. i ansvarlig selskap).

Gruppen *Familiemedlem uten fast lønn i familiebedrift* omfatter personer som arbeidet i familievirksomhet uten fast lønn, og som verken var eier eller medeier i virksomheten. Et familiemedlem uten fast lønn kan imidlertid ha lønn for arbeidet i form av kost og losji, andel av overskott e.l.

Der ektefeller arbeidet i felles virksomhet (f.eks. gårdsbruk) som ikke var organisert som aksjeselskap e.l., er den ene ektefellen regnet som selvstendig og den andre som familiemedlem uten fast lønn, med mindre begge ektefellene var registrert som eiere av virksomheten.

4.3.2. Boligkjennemerker

Boligkjennemerkene gjelder bare for privatboliger og personer i privathusholdninger.

Areal

Boligens areal er det samlede arealet av rom på 6 m² eller mer som blir brukt til boligformål. I tillegg er også entré, ganger, trapperom, vaskerom o.l. med i arealet.

Bosatte pr. bolig

Bosatte pr. bolig er lik tallet på bosatte i privatboliger

dividert med tallet på boliger i alt.

Byggeår

Byggeåret er det året da minst halvparten av boligene i huset var ferdig til innflytting. For hus som er ombygd, er det oppgitt opprinnelig byggeår.

Eie-/leieform

Som *eiere* er også regnet personer som har boret ved aksje eller andel.

Som *leie for et avgrenset tidsrom* er regnet leieavtaler som løper til en bestemt dato, også framleie. Boliger stilt til disposisjon gjennom arbeidsforhold for en avgrenset tidsperiode er derimot regnet med blant *tjenesteboliger*.

Leie av boligen på *Andre vilkår* gjelder f.eks. ved leiekontrakt ifølge husleieloven, muntlig leieavtale eller kåravtale. Obligasjonsleilighet og trygdeleilighet er også tatt med her.

Etasjeplassering

Etasjeplasseringen viser i hvilken av bygningens etasjer boligen har rom til boligformål. For boliger som går over flere plan, er alle etasjer oppgitt.

Hustype

En *enebolig* ligger fritt med minst en halv meters avstand til neste bygning. Den kan også inneholde en hybelleilighet, og ett eller flere rom kan være i bruk som hybel.

Våningshus tilknyttet gårdsdrift omfatter alle typer bolighus på gårdsbruket.

Et *hus i kjede* (også enebolig i kjede) er forbundet med et annet hus med bod, garasje/carport, svalgang e.l.

I et *terrassehus* er leilighetene bygd sammen i en skråning der flere av leilighetene har terrasse på hele eller deler av taket til leiligheten under.

Terrasseblokk er regnet som blokk og ikke som terrassehus.

Annet boligbygg med mindre enn tre etasjer omfatter for eksempel firemannsbolig, enebolig med mindre enn en halv meters avstand mellom husene o.l.

Leiligheten ligger i et *forretningsbygg* eller i et *bygg for felleleshusholdning* dersom mindre enn halvparten av golvarealet i huset brukes til privatbolig.

I noen tabeller er hus i kjede, terrassehus og annet boligbygg med mindre enn tre etasjer slått sammen og gitt betegnelsen *småhus*.

Kjøkken

Kjøkken er den delen av boligen der det er installert utstyr til matlaging. Kjøkkenet kan være et eget rom, men trenger ikke å være det (åpne løsninger).

Dersom flere boliger har felles kjøkken, f.eks. hybler i et hybelbygg, er alle boligene regnet å være uten kjøkken.

I størrelsen på kjøkkenet er også medregnet golvplass til benker og skap.

Oppvarmingskilde

I FoB90 er alle oppvarmingskilder i boligen tatt med, mens det ved forrige telling bare var den viktigste som ble registrert.

Plan i boligen

Boligen er regnet å ligge på ett plan dersom kjøkken, bad/dusj, wc og minst ett beboelsesrom er i samme etasje uten trapper imellom.

Tilgjengelighet

Som et mål for boligens tilgjengelighet er det nytt et inndeling etter plan i boligen, boligens etasjelasering i bygningen og om huset har heis.

Rom - tallet på

Tallet på rom inkluderer beboelsesrom på 6 m² eller mer som kan brukes året rundt. Kjøkken, bad, wc, vaskerom, gang o.l. er ikke med, og heller ikke rom som bare blir brukt til næringsvirksomhet.

Rom pr. bolig

er summen av alle rom dividert med tallet på boliger. I FoB90 er det ikke innhentet spesifiserte oppgaver over tallet på rom i boliger med ni eller flere rom. I oppgavene for *rom i alt* er tallene for antall rom i boliger med ni eller flere rom derfor beregnet ut fra et gjennomsnittstall. Data fra Boforholdsundersøkelsen 1988 er brukt som beregningsgrunnlag.

4.3.3. Husholdningskjennemerker

Husholdningskjennemerkene gjelder for privathusholdninger og personer registrert bosatt i privathusholdninger.

Avfallssortering (kildesortering)

Oppgavene over avfallssortering viser utvalgte avfallstyper som blir sortert ut fra husholdningsavfallet og levert/hentet etter at de er sortert ut. Hver husholdning kunne krysse av for flere typer utsortert avfall. Noen husholdninger sorterer flere typer avfall. Derfor blir summen av husholdninger etter avfallstype større enn tallet på husholdninger som sorterer avfall i alt.

Bil - antall i husholdningen

Med å disponere bil menes å eie/leie bil eller ha mulighet til privat bruk av firmabil. Stasjonsvogn, kombinert bil og varebil som blir brukt til privatkjøring, er også regnet med i tallet på biler.

Familier - antall i husholdningen

Se *Familie* i avsnitt 4.1 og *Familietype* i avsnitt 4.3.

Husholdningstype (tallet på barn i husholdningen)

I tabellene er husholdningene delt inn i énperson- og flerpersonghusholdninger. Flerpersonghusholdninger er videre delt inn i husholdninger med og uten barn.

Vårt begrep *Barn* omfatter ugifte hjemmeboende barn under 18 år som er registrert bosatt i familien til minst én av foreldrene eller andre foresatte. Eldre barn som bor hjemme, er ikke regnet inn i tallet på barn i husholdningen. Husholdninger der alle de hjemmeboende barna er 18 år eller eldre, blir derfor regnet til gruppen flerpersonghusholdninger uten barn.

Privat-/felleshusholdning

Gruppen *Privathusholdning* omfatter alle personer som er registrert bosatt i samme privatbolig.

Beboere (forpleide) som er registrert bosatt i aldershjem, pleiehjem, barnehjem o.l., tilhører en *Felleshusholdning*. I utvalgskommunene er bare personer 67 år og over regnet som bosatte i felleshusholdninger. Det er ikke innhentet husholdnings- og boligopplysninger for felleshusholdningene.

5. Merknader til tabellene

Tabell 1

Tabell 1 gir sammenlignbare tall tilbake til 1875 etter kommuneinndelingen i 1990.

I 1931 ble Kråkstad herred delt i to herreder - Kråkstad og Ski. I 1964 ble Kråkstad igjen slått sammen med Ski til en kommune med navnet Ski.

Tabellene 18, 25 og 27

I tabellene nytter vi de anslag på kommunenivå som gir den beste påliteligheten, og som samtidig sikrer konsistens mellom de trykte tabellene. For tabellene 18, 25 og 27 fører dette til at tallene i tabellen ikke summerer seg opp til resultatene slik de framkommer i "I alt"-linjen. Årsaken til dette er at "I alt"-tallene er beregnet med bakgrunn i registerdata, mens de øvrige tallene i tabellene er beregnet bare ved enkel oppblåsing av skjemaetvalget.

Vernepliktige - konsekvenser for sysselsettingstall
Oppgaver over de vernepliktige og sivilt tjenstepliktige er innhentet gjennom Forsvarets overkommando og Siviltjenesteadministrasjonen.

På grunn av rapporteringsrutinene var ikke alle oppgavene kommet inn da heftene for fulltellingskommunene ble produsert. Mangelfulle opplysninger om vernepliktige er omtalt under punkt 5 i disse heftene.

Tabellnummerering

I denne publikasjonen har det vært nødvendig å gjøre en del endringer i tabellene i forhold til i heftene for fulltellingskommunene. Dette skyldes usikkerhetsnivået i utvalgstillene. Tabeller som har endringer av noe omfang, er delt i to. For å gjøre det lettere å sammenligne fulltellings- og utvalgshefter, har slike tabeller fått tabellnummer som tilsvarer nummeret i fulltellingsheftet som hovednummer. I tillegg har tabellen fått et undernummer etter punktum, f.eks. tabell 6.1 og 6.2. I tabeller med undernummer 1 er endringene i hovedsak gjort i forspalten (tabellens linjer). Tabeller med undernummer 2 vil ha endringene i tabellhodet (tabellens kolonner).

I tabellene 3 og 8 er det noe større endringer fordi tabellene er spesielt krevende å utarbeide i den form de har i fulltellingsheftet. De blir derfor utarbeidet i en mer fullstendig utgave senere og kan fås ved henvendelse til SSB, Folketellingsprosjektet.

Tabellene 22 og 23 utgår i utvalgsheftene.

Avrunding av tall

Når en beregner totaltall på grunnlag av et utvalg, vil en vanligvis ende opp med desimaltall som resultat.

Tallene som publiseres er avrundet til nærmeste hele tall, noe som fører til avvik. Et oppgitt sumtall vil ikke alltid stemme med summen av de enkelte tallene i tabellen. Avviket er sjelden stort, oftest 1 eller 2. Tilsvarende avvik vil også kunne forekomme mellom sumtall i de ulike tabellene.

Tabell 1. Folkemengde ved folketellingene 1875-1990, etter kommunegrenser pr. 3. november 1990

År	Folke- mengde	År	Folke- mengde	År	Folke- mengde	År	Folke- mengde
1875 ...	2997	1920 ...	4989	1960 ...	9685	1980 ...	19851
1900 ...	3157	1946 ...	6751	1970 ...	15370	1990 ...	22337

Kilde: Folketellinger, materiale i SSB og Norsk samfunnsvitenskapelig datatjeneste (NSD).

Tabell 2. Folkemengde etter kjønn, ekteskapelig status og alder. 3. november 1990

Alder	I alt	Menn					Kvinner				
		I alt	Ugifte	Gifte	Enkemenn	Separerte og skilte	I alt	Ugifte	Gifte	Enker	Separerte og skilte
I alt	22337	11067	5246	4989	210	622	11270	4680	5018	772	800
0 - 4	1605	836	836	-	-	-	769	769	-	-	-
5 - 9	1394	705	705	-	-	-	689	689	-	-	-
10 - 14	1464	715	715	-	-	-	749	749	-	-	-
15 - 19	1726	865	865	-	-	-	861	858	3	-	-
20 - 24	1813	913	876	36	-	1	900	784	110	-	6
25 - 29	1744	871	549	308	-	14	873	377	450	1	45
30 - 34	1725	880	288	531	1	60	845	161	595	2	87
35 - 39	1868	922	151	662	4	105	946	71	714	4	157
40 - 44	1932	972	84	766	3	119	960	48	757	14	141
45 - 49	1662	841	42	679	6	114	821	27	664	15	115
50 - 54	1186	566	19	459	14	74	620	23	476	25	96
55 - 59	989	516	22	428	14	52	473	15	372	41	45
60 - 64	965	486	28	406	15	37	479	15	348	82	34
65 - 69	830	411	21	340	25	25	419	17	255	109	38
70 - 74	592	254	20	181	37	16	338	29	156	132	21
75 - 79	415	179	13	118	45	3	236	20	77	128	11
80 - 84	262	95	7	58	28	2	167	14	34	117	2
85 - 89	110	23	4	12	7	-	87	8	6	71	2
90 -	55	17	1	5	11	-	38	6	1	31	-
0 - 6	2175	1139	1139	-	-	-	1036	1036	-	-	-
7 - 12	1699	822	822	-	-	-	877	877	-	-	-
13 - 15	920	463	463	-	-	-	457	457	-	-	-
16 - 19	1395	697	697	-	-	-	698	695	3	-	-
20 - 44	9082	4558	1948	2303	8	299	4524	1441	2626	21	436
45 - 66	5117	2562	122	2094	57	289	2555	85	1962	202	306
67 -	1949	826	55	592	145	34	1123	89	427	549	58
16 - 24	3208	1610	1573	36	-	1	1598	1479	113	-	6
25 - 39	5337	2673	988	1501	5	179	2664	609	1759	7	289
40 - 66	7049	3534	206	2860	60	408	3515	133	2719	216	447
16 - 29	4952	2481	2122	344	-	15	2471	1856	563	1	51
30 - 49	7187	3615	565	2638	14	398	3572	307	2730	35	500
50 - 66	3455	1721	80	1415	51	175	1734	58	1298	187	191

Tabell 3. Hovedtall for utdanning. Personer 16-66 år etter yrkesaktivitet, kjønn og utdanning¹. 3. november 1989 - 2. november 1990

Høyeste utdanning	I alt	Ikke yrkesaktive	Yrkesaktive			Prosent yrkesaktive		
			I alt	Menn	Kvinner	I alt	Menn	Kvinner
I alt	15594	3130	12464	6613	5851	79,9	84,6	75,2
Barne- og ungdomsskolenivå, 1-9 år i alt	3330	1116	2214	1053	1161	66,5	70,0	63,6
Folkeskoleutdanning	1038	388	650	357	293	62,6	77,3	50,9
9-årig ungdomsskole	1504	484	1020	468	552	67,8	61,8	73,9
Ungdomsskolenivå ellers	788	244	544	228	316	69,0	80,0	62,8
Gymnasnivå I, 10 år, i alt	3914	799	3093	1335	1758	79,0	87,5	74,3
Allment fagfelt	1204	253	951	364	587	79,0	90,3	73,3
Industri, håndverk og teknikk	826	143	683	611	(72)	82,7	87,5	(56,3)
Samferdsel	117	(45)	(72)	:	(43)	(61,5)	:	(58,9)
Helsevern	192	(68)	121	:	121	63,0	:	64,0
Jordbruk, skogbruk og fiske	53	:	:	:	:	:	:	:
Gymnasnivå I ellers	1522	281	1241	306	935	81,5	88,4	79,5
Gymnasnivå II, 11 - 12 år, i alt	4214	472	3740	2307	1433	88,8	89,6	87,5
Allment fagfelt	1541	160	1381	652	729	89,6	88,0	91,1
Administrasjon og økonomi	854	79	775	395	380	90,7	94,7	87,0
Industri, håndverk og teknikk	1134	130	1004	941	(63)	88,5	90,2	(69,2)
Samferdsel	161	:	152	105	(47)	94,4	92,1	(100,0)
Helsevern	90	:	(72)	:	(72)	(80,0)	:	(81,8)
Jordbruk, skogbruk og fiske	99	:	77	(69)	:	77,8	(83,1)	:
Tjenesteyting og forsvar	252	(45)	207	125	82	82,1	85,6	77,4
Gymnasnivå II ellers	83	:	(72)	:	(52)	(86,7)	:	(100,0)
Universitets- og høgskolenivå I, 13 - 14 år, i alt	1779	216	1563	850	713	87,9	93,1	82,3
Undervisning	132	:	120	(39)	81	90,9	(100,0)	87,1
Administrasjon, økonomi, samfunnsvitenskap og jus	538	75	463	216	247	86,1	93,5	80,5
Naturvitenskap og teknikk	446	(44)	402	359	(43)	90,1	90,9	(84,3)
Helsevern	214	(36)	178	:	167	83,2	:	82,3
Universitets- og høgskolenivå I ellers	449	(49)	400	225	175	89,1	94,9	82,5
Universitets- og høgskolenivå II, III og forskernivå, over 14 år, i alt	1437	(69)	1368	787	581	95,2	77,2	97,6
Undervisning	373	:	373	92	281	100,0	100,0	100,0
Administrasjon, økonomi, samfunnsvitenskap og jus	275	:	253	197	(56)	92,0	96,1	(80,0)
Naturvitenskap og teknikk	344	:	334	294	(40)	97,1	96,7	(100,0)
Universitets- og høgskolenivå II, III og forskernivå ellers	445	(37)	408	204	204	91,7	84,6	100,0
Uoppgitt, ingen utdanning og utdanning på førskolenivå	920	448	472	276	196	51,3	60,9	42,0

¹ Høyeste fullførte utdanning pr. 1. oktober 1990.

Tabell 4. Personer 16 år og over. Hovedtall for yrkesaktivitet i året 3. november 1989 - 2. november 1990

	I alt	Ikke yrkesaktive	Yrkesaktive			Prosent yrkesaktive		
			I alt	Menn	Kvinner	I alt	Menn	Kvinner
I alt	17543	4882	12661	6752	5909	72,2	78,1	66,4
Alder								
16-19	1395	724	671	316	355	48,1	45,3	50,9
20-24	1813	255	1558	746	812	85,9	81,7	90,2
25-29	1744	240	1504	779	725	86,2	89,4	83,0
30-39	3593	571	3022	1627	1395	84,1	90,3	77,9
40-49	3594	358	3236	1765	1471	90,0	97,4	82,6
50-59	2175	417	1758	984	774	80,8	90,9	70,8
60-66	1280	565	715	395	320	55,9	61,8	49,9
67-69	515	379	136	94	(42)	26,4	36,4	(16,3)
70-	1434	1373	(61)	(45)	:	(4,3)	(7,9)	:
Ekteskapelig status								
Ugifte	5132	1486	3646	1948	1698	71,0	69,0	73,5
Gifte	10007	2301	7706	4226	3480	77,0	84,7	69,4
Før gifte	2404	1095	1309	578	731	54,5	69,5	46,5
Famllietype								
Enslige	3755	1416	2339	1354	985	62,3	70,3	53,9
Ektepar uten ugifte barn	3198	1409	1789	956	833	55,9	59,8	52,1
Ektepar med ugifte barn	8869	1542	7327	4112	3215	82,6	89,7	75,0
Mor/far med ugifte barn	1721	515	1206	330	876	70,1	61,9	73,7

Tabell 5. Hovedtall for yrkesaktive i året 3. november 1989 - 2. november 1990

	I alt	Menn			Kvinner			Prosent		
		I alt	Av dette			I alt	Av dette			
			16-29	30-49	50-66		16-29		30-49	50-66
I alt	12661	6752	1841	3392	1379	5909	1892	2866	1094	100,0
Næring										
Jordbruk, skogbruk, fiske og fangst	213	136	(35)	(53)	(37)	77	:	:	:	1,7
Oljeutvinning og bergverksdrift	:	:	:	:	:	:	:	:	:	:
Industri	1536	1005	235	457	255	531	175	242	107	12,1
Kraft- og vannforsyning	98	79	:	:	:	:	:	:	:	0,8
Bygge- og anleggsvirksomhet	814	745	234	345	154	(69)	:	:	:	6,4
Varehandel, hotell- og restaurantvirksomhet	2934	1652	510	866	239	1282	553	518	194	23,2
Transport, lagring, post og telekommunikasjoner	1063	687	138	359	179	376	154	150	(73)	8,4
Bank- og finansieringsvirksomhet, forsikringsvirksomhet, eiendomsdrift og forretningsmessig tjenesteyting	1657	858	200	522	126	799	258	430	103	13,1
Offentlig, sosial og privat tjenesteyting	4318	1568	458	748	363	2750	695	1453	576	34,1
Yrkesfelt										
Teknisk, vitenskapelig, humanistisk og kunstnerisk arbeid	3184	1488	269	955	264	1695	407	982	290	25,1
Administrasjons- og forvaltningsarbeid, bedrifts- og organisasjonsledelse	1014	697	:	373	253	316	:	(212)	:	8,0
Kontorarbeid	2271	461	(161)	(214)	:	1810	597	898	299	17,9
Handelsarbeid	1491	786	(196)	447	(122)	705	305	251	(150)	11,8
Jordbruks-, skogbruks- og fiskearbeid	(188)	(119)	:	:	:	:	:	:	:	(1,5)
Gruve- og sprengingsarbeid m.m.	:	:	:	:	:	:	:	:	:	:
Transport- og kommunikasjonsarbeid	855	605	(170)	313	(122)	250	(114)	:	:	6,8
Industri-, bygge- og anleggsarbeid	2052	1815	613	774	364	237	:	(101)	:	16,2
Servicearbeid og militært arbeid	1598	770	356	283	(131)	828	273	343	(187)	12,6
Yrkesstatus										
Ansatt	11965	6251	1794	3123	1228	5714	1873	2735	1048	94,5
Selvstendig	628	471	:	258	(151)	(157)	:	(101)	:	5,0
Familiemedlem uten fast lønn	:	:	:	:	:	:	:	:	:	:
Arbeidstid i året¹										
Bare heltid, i alt	9597	6128	1399	3325	1330	3469	1069	1742	617	75,8
Bare deltid, i alt	2520	500	331	:	:	2020	578	976	449	19,9
Både heltid og deltid, i alt	545	(123)	(111)	:	:	422	245	(149)	:	4,3
Yrkesaktiv i 12 måneder										
Heltid	8323	5382	966	3215	1180	2941	754	1602	552	65,7
Deltid	1525	(213)	(120)	:	:	1312	256	676	365	12,0
Både heltid og deltid i perioden	297	:	:	:	:	(223)	(105)	:	:	2,3
Yrkesaktiv 6-11 måneder	1497	607	356	:	(131)	890	418	351	(112)	11,8
Yrkesaktiv 1- 5 måneder	1020	475	325	:	:	545	359	(139)	:	8,1
Avtalt arbeidstid i uka										
Ikke yrkesaktiv i uka	1518	847	517	(128)	(120)	671	478	(124)	:	12,0
1-19 timer	1297	399	246	:	:	898	264	448	(169)	10,2
20-29 timer	984	:	:	:	:	884	(165)	457	253	7,8
30-39 timer	6317	3510	665	1999	846	2807	831	1435	516	49,9
40 timer og over	2545	1896	395	1179	312	649	(154)	402	:	20,1

¹ Heltid er samlet arbeidstid på 30 timer eller mer i uka (alle arbeidsforhold), noe som svarer til 120 timer eller mer over en fireukersperiode.

Tabell 6.1. Yrkesaktive 16 år og over, etter alder og næring/yrkesfelt. 3. november 1989 - 2. november 1990

	I alt	Alder								Prosent
		6-19	20-24	25-29	30-39	40-49	50-59	60-66	67-	
I alt	12661	671	1558	1504	3022	3236	1758	715	197	100,0
Næring										
Jordbruk, skogbruk, fiske og fangst	213	:	(41)	:	(53)	:	:	:	:	1,7
Oljeutvinning og bergverksdrift	:	:	:	:	:	:	:	:	:	:
Industri	1536	98	141	171	279	420	265	97	(66)	12,1
Kraft- og vannforsyning	98	:	:	:	:	:	:	:	:	0,8
Bygge- og anleggsvirksomhet	814	(48)	108	106	171	202	122	(45)	:	6,4
Varehandel, hotell- og restaurantvirksomhet	2934	292	467	304	742	642	348	85	(53)	23,2
Transport, lagring, post og telekommunikasjoner	1063	:	123	152	250	259	119	133	:	8,4
Bank- og finansieringsvirksomhet, forsikringsvirksomhet, eiendomsdrift og forretningsmessig tjenesteyting	1657	(58)	147	253	414	538	193	(36)	:	13,1
Offentlig, sosial og privat tjenesteyting	4318	149	524	480	1091	1110	655	284	:	34,1
Yrkesfelt										
Teknisk, vitenskapelig, humanistisk og kunstnerisk arbeid	3184	:	229	436	1013	924	363	(191)	:	25,1
Administrasjons- og forvaltningsarbeid, bedrifts- og organisasjonsledelse	1014	:	:	:	233	352	(214)	:	:	8,0
Kontorarbeid	2271	:	362	310	525	587	289	:	:	17,9
Handelsarbeid	1491	(192)	(190)	(119)	333	365	(205)	:	:	11,8
Jordbruks-, skogbruks- og fiskearbeid	(188)	:	:	:	:	:	:	:	:	(1,5)
Gruve- og sprengningsarbeid m.m.	:	:	:	:	:	:	:	:	:	:
Transport og kommunikasjonsarbeid	855	:	:	(129)	(196)	(178)	(102)	:	:	6,8
Industri-, bygge- og anleggsarbeid	2052	(138)	286	289	401	473	334	:	:	16,2
Servicearbeid og militært arbeid	1598	(154)	328	(148)	291	335	(223)	:	:	12,6

Tabell 6.2. Yrkesaktive 16 år og over, etter kjønn/alder/arbeidstid i året og næring/yrkesfelt. 3. november 1989 - 2. november 1990

	I alt	Kjønn		Alder				Yrkesaktiv i		
		Menn	Kvinner	16-29	30-49	50-66	67-	12 måneder	6-11 måneder	1-5 måneder
I alt	12661	6752	5909	3733	6258	2473	197	10146	1497	1020
Næring										
Jordbruk	139	83	(56)	(39)	(52)	(37)	:	:	:	:
Skogbruk	(63)	(53)	:	:	:	:	:	:	:	:
Fiske og fangst	:	:	:	:	:	:	:	:	:	:
Oljeutvinning og bergverksdrift	:	:	:	:	:	:	:	:	:	:
Industri i alt	1536	1005	531	409	692	367	(67)	1352	(141)	:
Næringsmiddel-, drikkevare- og tobaksindustri	285	141	144	97	116	(54)	:	239	:	:
Tekstil-, beklednings-, lær- og lærvareindustri	:	:	:	:	:	:	:	:	:	:
Trevareindustri	99	(61)	(38)	(37)	:	:	:	:	:	:
Treforedling, grafisk industri og forlagsv.	444	250	194	119	226	(71)	:	344	:	:
Kjemisk industri, mineralolje-, kull-, gummi- og plastindustri	127	99	:	:	78	:	:	(127)	:	:
Keramikk- og glassindustri, mineralske produkter ellers	:	:	:	:	:	:	:	:	:	:
Metallindustri	:	:	:	:	:	:	:	:	:	:
Verkstedindustri	532	424	108	122	231	168	:	486	:	:
Industri ellers	:	:	:	:	:	:	:	:	:	:
Kraft- og vannforsyning	98	79	:	:	(35)	:	:	:	:	:
Bygge- og anleggsvirksomhet	814	745	(69)	261	374	167	:	581	(147)	:
Varehandel	2690	1506	1184	945	1269	432	(44)	2102	346	242
Hotell- og restaurantdrift	244	146	98	118	116	:	:	(167)	:	:
Landtransport	457	396	(61)	103	221	124	:	379	:	:
Sjøtransport	93	(52)	(41)	:	(65)	:	:	:	:	:
Transport ellers, lagring, post og telekommunikasjoner	513	239	274	179	224	110	:	421	:	:
Bank- og finansieringsvirksomhet	569	240	329	166	370	(34)	:	503	:	:
Forsikringsvirksomhet, eiendomsdrift og forretningsmessig tjenesteyting	1088	618	470	290	584	196	:	951	:	:
Offentlig administrasjon, forsvar, politi og rettsvesen	972	564	408	270	484	218	:	779	(146)	:
Renovasjon og rengjøring	164	124	(40)	(72)	83	:	:	(137)	:	:
Undervisning og forskningsvirksomhet	807	259	548	(63)	467	260	:	671	(106)	:
Helse- og sosialtjenester	1813	341	1472	540	898	375	:	1379	297	(137)
Kulturell tjenesteyting, underholdning og sport	244	93	151	130	88	:	:	(134)	:	:
Personlig tjenesteyting	318	187	131	86	179	(54)	:	270	:	:
Yrkesfelt										
Teknisk, vitenskapelig, humanistisk og kunstnerisk arbeid	3184	1488	1695	676	1937	554	:	2663	326	(196)
Administrasjons- og forvaltningsarbeid, bedrifts- og organisasjonsledelse i alt	1014	697	316	:	585	300	:	923	:	:
Offentlig administrasjons- og forvaltningsarbeid	443	257	(186)	:	263	(123)	:	412	:	:
Bedrifts- og organisasjonsledelse	571	440	(131)	:	322	(177)	:	511	:	:
Kontorarbeid	2271	461	1810	758	1112	374	:	1875	245	(152)
Handelsarbeid	1491	786	705	501	698	272	:	1122	(221)	(148)
Jordbruks-, skogbruks- og fiskearbeid	(188)	(119)	:	:	:	:	:	(107)	:	:
Gruve- og sprengningsarbeid m.m.	:	:	:	:	:	:	:	:	:	:
Transport og kommunikasjonsarbeid	855	605	250	284	374	(197)	:	729	:	:
Industri-, bygge- og anleggsarbeid i alt	2052	1815	237	712	874	401	:	1576	270	(206)
Jern- og metallvarearbeid	437	437	:	(159)	(174)	:	:	360	:	:
Elektroarbeid	313	313	:	(124)	(151)	:	:	266	:	:
Trearbeid	277	266	:	:	:	(103)	:	(200)	:	:
Næringsmiddelarbeid	(103)	:	:	:	:	:	:	:	:	:
Maskin- og motordrift	:	:	:	:	:	:	:	:	:	:
Laste-, losse- og lagerarbeid	239	(211)	:	(120)	:	:	:	(154)	:	:
Industri-, bygge- og anleggsarbeid ellers	588	430	(159)	(193)	300	:	:	441	:	:
Servicearbeid og militært arbeid	1598	770	828	630	625	318	:	1153	278	(168)

Tabell 7.1. Yrkesaktive 16 år og over, etter arbeidstid i året og kjønn/næring/yrkesfelt. 3. november 1989 - 2. november 1990

	I alt	Yrkesaktiv i 12 måneder			Yrkesaktiv i 6-11 måneder			Yrkesaktiv i 1-5 måneder		
		Heltid ¹	Deltid ¹	Både heltid og deltid i perioden	Heltid	Deltid	Både heltid og deltid i perioden	Heltid	Deltid	Både heltid og deltid i perioden
I alt	12661	8323	1525	297	698	632	(166)	576	363	:
Kjønn										
Menn	6752	5382	(213)	:	445	(143)	:	301	(144)	:
Kvinner	5909	2941	1312	(223)	253	489	(148)	275	(219)	:
Næring										
Jordbruk, skogbruk, fiske og fangst	213	(111)	:	:	:	:	:	:	:	:
Oljeutvinning og bergverksdrift	:	:	:	:	:	:	:	:	:	:
Industri	1536	1074	(217)	:	:	:	:	:	:	:
Kraft- og vannforsyning	98	:	:	:	:	:	:	:	:	:
Bygge- og anleggsvirksomhet	814	548	:	:	(124)	:	:	:	:	:
Varehandel, hotell- og restaurantvirksomhet	2934	1910	307	:	:	234	:	(191)	:	:
Transport, lagring, post og telekommunikasjoner	1063	766	:	:	:	:	:	:	:	:
Bank- og finansieringsvirksomhet, forsikringsvirksomhet, eiendomsdrift og forretningsmessig tjenesteyting	1657	1273	(163)	:	:	:	:	:	:	:
Offentlig, sosial og privat tjenesteyting ...	4318	2535	684	(150)	336	225	:	(135)	(166)	:
Yrkesfelt										
Teknisk, vitenskapelig, humanistisk og kunstnerisk arbeid	3184	2107	432	(124)	(197)	(101)	:	:	(127)	:
Administrasjons- og forvaltningsarbeid, bedrifts- og organisasjonsledelse i alt	1014	913	:	:	:	:	:	:	:	:
Kontorarbeid	2271	1486	349	:	:	(116)	:	(121)	:	:
Handelsarbeid	1491	894	(198)	:	:	(162)	:	:	:	:
Jordbruks-, skogbruks- og fiskearbeid	(188)	:	:	:	:	:	:	:	:	:
Gruve- og sprengningsarbeid m.m.	:	:	:	:	:	:	:	:	:	:
Transport og kommunikasjonsarbeid	855	547	(136)	:	:	:	:	:	:	:
Industri-, bygge- og anleggsarbeid	2052	1486	:	:	(190)	:	:	(168)	:	:
Servicearbeid og militært arbeid	1598	812	312	:	(134)	(114)	:	(109)	:	:

¹ Heltid er *samlet* arbeidstid på 30 timer eller mer i uka (alle arbeidsforhold), noe som svarer til 120 timer eller mer over en fireukersperiode.

Tabell 7.2. Yrkesaktive 16 år og over, etter kjønn, arbeidstid i året og næring/yrkesfelt. 3. november 1989 - 2. november 1990

	I alt	Menn				Kvinner			
		I alt	Yrkesaktiv i			I alt	Yrkesaktiv i		
			12 måneder	6-11 måneder	1-5 måneder		12 måneder	6-11 måneder	1-5 måneder
I alt	12661	6752	5669	606	475	5909	4476	890	545
Næring									
Jordbruk, skogbruk, fiske og fangst	213	136	:	:	:	77	:	:	:
Oljeutvinning og bergverksdrift	:	:	:	:	:	:	:	:	:
Industri	1536	1005	916	:	:	531	410	(103)	:
Kraft- og vannforsyning	98	79	:	:	:	:	:	:	:
Bygge- og anleggsvirksomhet	814	745	539	(134)	:	(69)	:	:	:
Varehandel, hotell- og restaurantvirksomhet	2934	1652	1393	(136)	(124)	1282	880	228	(174)
Transport, lagring, post og telekommunikasjoner	1063	687	602	:	:	376	292	:	:
Bank- og finansieringsvirksomhet, forsikringsvirksomhet, eiendomsdrift og forretningsmessig tjenesteyting	1657	858	804	:	:	799	651	:	(102)
Offentlig, sosial og privat tjenesteyting	4318	1568	1239	(196)	(132)	2750	2130	431	(188)
Yrkesfelt									
Teknisk, vitenskapelig, humanistisk og kunstnerisk arbeid	3184	1488	1341	(109)	:	1695	1321	(216)	(158)
Administrasjons- og forvaltningsarbeid, bedrifts- og organisasjonsledelse	1014	697	646	:	:	316	277	:	:
Kontorarbeid	2271	461	414	:	:	1810	1461	235	(114)
Handelsarbeid	1491	786	663	:	:	705	459	(163)	:
Jordbruks-, skogbruks- og fiskearbeid	(188)	(119)	:	:	:	:	:	:	:
Gruve- og sprengingsarbeid m.m.	:	:	:	:	:	:	:	:	:
Transport- og kommunikasjonsarbeid	855	605	547	:	:	250	(181)	:	:
Industri-, bygge- og anleggsarbeid	2052	1815	1408	232	(176)	237	(168)	:	:
Servicearbeid og militært arbeid	1598	770	582	(112)	:	828	570	(166)	:

Tabell 8. Hovedtall for yrkesaktive i uka 27. oktober - 2. november 1990, etter vanlig/avtalt arbeidstid

	I alt	Menn					Kvinner				
		I alt	1-19 timer	20-29 timer	30-39 timer	40 timer og over	I alt	1-19 timer	20-29 timer	30-39 timer	40 timer og over
I alt	11144	5906	399	:	3510	1896	5238	898	884	2807	649
Alder											
16-29	2737	1323	246	:	665	395	1414	264	(165)	831	(154)
30-49	6005	3264	:	:	1999	1179	2741	448	457	1435	402
50-66	2293	1260	:	:	846	312	1033	(169)	253	516	:
67-	108	(58)	:	:	:	:	(50)	:	:	:	:
Utført arbeidstid i uka											
Var ikke på arbeid	264	:	:	:	:	:	(164)	:	:	(108)	:
1 - 19 timer	1192	372	303	:	:	:	820	686	:	:	:
20 - 29 timer	1095	(139)	:	:	:	:	956	:	753	:	:
30 - 39 timer	5183	2764	:	:	2626	(109)	2419	:	:	2292	:
40 timer og over	3409	2530	:	:	736	1744	879	:	:	261	591

Tabell 9.1. Yrkesaktive 16 år og over i uka 27. oktober - 2. november 1990, etter kjønn, vanlig/avtalt arbeidstid og næring

Næring	I alt	Menn					Kvinner				
		I alt	1-19 timer	20-29 timer	30-39 timer	40 timer og over	I alt	1-19 timer	20-29 timer	30-39 timer	40 timer og over
I alt	11144	5906	399	:	3510	1896	5238	898	884	2807	649
Jordbruk, skogbruk, fiske og fangst ..	155	93	:	:	:	:	(62)	:	:	:	:
Oljeutvinning og bergverksdrift	:	:	:	:	:	:	:	:	:	:	:
Industri	1404	913	:	:	635	(192)	491	(106)	(119)	(218)	:
Kraft- og vannforsyning	98	79	:	:	:	:	:	:	:	:	:
Bygge- og anleggsvirksomhet	720	660	:	:	373	240	(60)	:	:	:	:
Varehandel, hotell- og restaurantvirksomhet	2515	1421	(104)	:	692	612	1094	(200)	(171)	528	(195)
Transport, lagring, post og telekommunikasjoner	918	592	:	:	366	(179)	326	:	:	(182)	:
Bank- og finansieringsvirksomhet, forsikringsvirksomhet, eiendomsdrift og forretningsmessig tjenesteyting ..	1552	805	:	:	458	294	747	(114)	:	506	:
Offentlig, sosial og privat tjenesteyting	3755	1322	:	:	878	298	2433	430	445	1259	299

Tabell 9.2. Yrkesaktive 16 år og over i uka 27. oktober - 2. november 1990, etter vanlig/avtalt arbeidstid, kjønn og næring/yrkesfelt

	I alt	1-29 timer	30 timer og over	Menn		Kvinner	
				I alt	Av dette 30 timer og over	I alt	Av dette 30 timer og over
I alt	11144	2281	8862	5906	5406	5238	3456
Næring							
Jordbruk	92	:	:	(51)	:	(41)	:
Skogbruk	(52)	:	:	(42)	:	:	:
Fiske og fangst	:	:	:	:	:	:	:
Oljeutvinning og bergverksdrift	:	:	:	:	:	:	:
Industri i alt	1404	311	1093	913	827	491	266
Næringsmiddel-, drikkevare- og tobakksindustri	262	:	(202)	118	:	144	(103)
Tekstil-, beklednings-, lær- og lærvareindustri	:	:	:	:	:	:	:
Trevareindustri	79	:	:	(41)	:	(38)	:
Treforedling, grafisk industri og forlagsv.	389	(150)	239	216	(193)	173	:
Kjemisk industri, mineralolje-, kull-, gummi- og plastindustri	126	:	(107)	98	:	:	:
Keramikk- og glassindustri, mineralske produkter ellers	:	:	:	:	:	:	:
Metallindustri	:	:	:	:	:	:	:
Verkstedindustri	518	:	474	420	386	98	:
Industri ellers	:	:	:	:	:	:	:
Kraft- og vannforsyning	98	:	:	79	:	:	:
Bygge- og anleggsvirksomhet	720	:	658	660	613	(60)	:
Varehandel	2349	466	1883	1300	1192	1049	691
Hotell- og restaurantdrift	166	:	(144)	121	(112)	(45)	:
Landtransport	363	:	343	312	302	(51)	:
Sjøtransport	93	:	:	(52)	:	(41)	:
Transport ellers, lagring, post og telekommunikasjoner	462	(125)	336	228	(191)	234	(145)
Bank- og finansieringsvirksomhet	539	:	514	230	230	309	284
Forsikringsvirksomhet, eiendomsdrift og forretningsmessig tjenesteyting	1013	(206)	807	575	522	438	285
Offentlig administrasjon, forsvar, politi og rettsvesen	848	:	793	441	404	407	389
Renovasjon og rengjøring	121	:	(104)	91	:	:	:
Undervisning og forskningsvirksomhet	781	243	538	253	242	528	296
Helse- og sosialtjenester	1529	593	936	313	260	1216	676
Kulturell tjenesteyting, underholdning og sport	192	:	(127)	(61)	:	131	:
Personlig tjenesteyting	284	:	236	163	(155)	121	:
Yrkesfelt							
Teknisk, vitenskapelig, humanistisk og kunstnerisk arbeid	2900	626	2274	1400	1313	1500	961
Administrasjons- og forvaltningsarbeid, bedrifts- og organisasjonsledelse	953	:	903	647	637	306	266
Kontorarbeid	2079	413	1665	432	385	1647	1280
Handelsarbeid	1321	335	986	669	613	652	372
Jordbruks-, skogbruks- og fiskearbeid	(127)	:	:	:	:	:	:
Gruve- og sprengingsarbeid m.m.	:	:	:	:	:	:	:
Transport- og kommunikasjonsarbeid	745	(200)	545	534	470	(210)	:
Industri-, bygge- og anleggsarbeid	1758	(214)	1544	1552	1406	(207)	(138)
Servicearbeid og militært arbeid	1253	397	856	583	511	670	345

Tabell 10. Yrkesaktive 16 år og over med fast oppmøteplass på arbeid i uka 27. oktober - 2. november 1990, etter tallet på arbeidsreiser, reisetid og yrkesfelt/oppmøteplass

	I alt	Reiste ikke	Reiste 1 gang			Reiste 2-3 ganger			Reiste 4 ganger eller flere		
			I alt	Reisetid		I alt	Reisetid		I alt	Reisetid	
				Under 45 min	45 min og over		Under 45 min	45 min og over		Under 45 min	45 min og over
I alt	10042	579 (213)	(153)	:	1046	786	259	8204	5704	2500	
Yrkesfelt											
Teknisk, vitenskapelig, humanistisk og kunstnerisk arbeid	2616	(111)	:	:	332	264	:	2134	1378	757	
Administrasjons- og forvaltningsarbeid, bedrifts- og organisasjonsledelse	841	:	:	:	:	:	:	760	471	290	
Kontorarbeid	1990	:	:	:	(223)	(136)	:	1672	939	734	
Handelsarbeid	1100	:	:	:	(151)	(124)	:	890	723	(167)	
Jordbruks-, skogbruks- og fiskearbeid	(117)	:	:	:	:	:	:	:	:	:	
Gruve- og sprengingsarbeid m.m.	:	:	:	:	:	:	:	:	:	:	
Transport- og kommunikasjonsarbeid	645	:	:	:	:	:	:	516	460	:	
Industri-, bygge- og anleggsarbeid	1568	(133)	:	:	:	:	:	1350	1025	325	
Servicearbeid og militært arbeid	1156	:	:	:	(136)	(115)	:	882	710	(173)	
Oppmøteplass og kjønn											
I bostedsfylket	4599	362 (116)	(116)	:	647	610	:	3475	3223	252	
Menn	1986	(207)	:	:	(102)	:	:	1632	1468	(164)	
Kvinner	2613	(155)	:	:	544	536	:	1843	1755	:	
I bostedskommunen	3266	351 (106)	(106)	:	443	434	:	2367	2306	:	
Menn	1186	(196)	:	:	:	:	:	899	879	:	
Kvinner	2080	(155)	:	:	396	396	:	1468	1427	:	
0217 Oppegård	599	:	:	:	:	:	:	510	478	:	
Menn	359	:	:	:	:	:	:	341	309	:	
Kvinner	239	:	:	:	:	:	:	(169)	(169)	:	
0214 Ås	375	:	:	:	:	:	:	287	267	:	
Menn	(178)	:	:	:	:	:	:	(148)	(148)	:	
Kvinner	(197)	:	:	:	:	:	:	(139)	(119)	:	
0219 Bærum	(149)	:	:	:	:	:	:	(111)	:	:	
Menn	(102)	:	:	:	:	:	:	:	:	:	
Kvinner	:	:	:	:	:	:	:	:	:	:	
Andre kommuner i fylket	(210)	:	:	:	:	:	:	(200)	(152)	:	
Menn	(160)	:	:	:	:	:	:	(160)	(112)	:	
Kvinner	:	:	:	:	:	:	:	:	:	:	
Utenfor fylket	4806	(115)	:	:	358	(145)	(213)	4246	2180	2066	
Menn	2755	:	:	:	:	:	:	2545	1510	1035	
Kvinner	2052	:	:	:	291	(117)	(174)	1701	670	1031	
0301 Oslo	4626	:	:	:	358	(145)	(213)	4146	2122	2024	
Menn	2635	:	:	:	:	:	:	2495	1491	1004	
Kvinner	1991	:	:	:	291	(117)	(174)	1651	630	1020	
0123 Spydeberg	:	:	:	:	:	:	:	:	:	:	
Menn	:	:	:	:	:	:	:	:	:	:	
Kvinner	:	:	:	:	:	:	:	:	:	:	
0138 Hobøl	:	:	:	:	:	:	:	:	:	:	
Menn	:	:	:	:	:	:	:	:	:	:	
Kvinner	:	:	:	:	:	:	:	:	:	:	
Andre steder utenfor fylket	(141)	:	:	:	:	:	:	:	:	:	
Menn	:	:	:	:	:	:	:	:	:	:	
Kvinner	:	:	:	:	:	:	:	:	:	:	
Uoppgitt oppmøteplass	637	(102)	:	:	:	:	:	484	301	(183)	
Menn	449	(102)	:	:	:	:	:	328	(204)	(124)	
Kvinner	(187)	:	:	:	:	:	:	(156)	:	:	

Tabell 11. Yrkesaktive 16 år og over med fast arbeidsreise i uka 27. oktober - 2. november 1990, etter reisemåte, oppmøteplass, tallet på arbeidsreiser, reisetid og etter reisemåte, kjønn og alder

	I alt	Ett transportmiddel					To eller flere transportmidler			
		Bil	Buss	Tog, trikk, T-bane	Båt	Sykkel, gange over 10 min	Annet	Kollektiv transport og/eller sykkel, gange over 10 min	Kollektiv transport og bil	Andre kombinasjoner
I alt	9463	5131	(198)	1557	:	806	(203)	804	642	(121)
Oppmøteplass, tallet på arbeidsreiser og reisetid										
Oppmøteplass i bostedskommunen .	2915	1709	:	(108)	:	730	(172)	:	:	:
Reiste 1 gang	(106)	:	:	:	:	:	:	:	:	:
Under 45 min	(106)	:	:	:	:	:	:	:	:	:
45 min og over	:	:	:	:	:	:	:	:	:	:
Reiste 2 - 3 ganger	443	231	:	:	:	(129)	:	:	:	:
Under 45 min	434	(222)	:	:	:	(129)	:	:	:	:
45 min og over	:	:	:	:	:	:	:	:	:	:
Reiste 4 ganger eller flere	2367	1442	:	:	:	551	(142)	:	:	:
Under 45 min	2306	1419	:	:	:	532	(142)	:	:	:
45 min og over	:	:	:	:	:	:	:	:	:	:
Oppmøteplass utenfor bostedskommunen .	6013	3114	(160)	1388	:	:	:	735	536	:
Reiste 1 gang	:	:	:	:	:	:	:	:	:	:
Under 45 min	:	:	:	:	:	:	:	:	:	:
45 min og over	:	:	:	:	:	:	:	:	:	:
Reiste 2 - 3 ganger	562	303	:	(114)	:	:	:	(106)	:	:
Under 45 min	322	255	:	:	:	:	:	:	:	:
45 min og over	240	:	:	:	:	:	:	:	:	:
Reiste 4 ganger eller flere	5354	2772	(140)	1274	:	:	:	599	518	:
Under 45 min	3097	2227	:	473	:	:	:	:	(198)	:
45 min og over	2257	545	:	801	:	:	:	500	320	:
Uoppgitt oppmøteplass	534	309	:	:	:	:	:	:	:	:
Kjønn og alder										
Menn	4785	2929	:	741	:	(166)	:	359	354	:
16-29	1118	600	:	(147)	:	:	:	(111)	:	:
30-49	2589	1710	:	392	:	:	:	(164)	(181)	:
50-66	1030	579	:	(202)	:	:	:	:	:	:
67-	:	:	:	:	:	:	:	:	:	:
Kvinner	4678	2203	(101)	816	:	640	(106)	445	288	:
16-29	1294	533	:	291	:	(147)	:	(160)	:	:
30-49	2457	1333	:	376	:	315	:	(192)	(120)	:
50-66	902	329	:	(141)	:	(179)	:	:	:	:
67-	:	:	:	:	:	:	:	:	:	:

Tabell 12. Boliger og bosatte. Hustype, tallet på rom, kjøkken. 3. november 1990

Tallet på rom på 6 m ² eller mer (kjøkken, gang, bad o.l. er ikke medregnet)	Boliger					Bosatte	
	I alt	Fritt- liggende enebolig eller vånings- hus til- knyttet gårdsdrift	Andre ene- og tomanns- boliger og småhus	Blokk, leiegård e.l.	Forret- nings- bygg for felles- hus- holdning e.l.	I alt	Pr. bolig
I alt	8771	4221	3140	1344	(67)	22250	2,5
1 rom	287	161	(58)	(61)	:	474	1,7
Med kjøkken i alt	224	121	(48)	(51)	:	404	1,8
Kjøkken 6 m ² eller større	135	(82)	:	:	:	265	2,0
Kjøkken mindre enn 6 m ²	(89)	:	:	:	:	(139)	(1,6)
Uten kjøkken	(63)	:	:	:	:	(70)	(1,1)
2 rom	1167	317	331	484	:	1663	1,4
Med kjøkken i alt	1141	311	331	464	:	1625	1,4
Kjøkken 6 m ² eller større	802	267	185	315	:	1121	1,4
Kjøkken mindre enn 6 m ²	338	:	146	149	:	503	1,5
Uten kjøkken	:	:	:	:	:	:	:
3 rom	1555	529	675	350	:	2955	1,9
4 rom	2308	883	1031	375	:	6021	2,6
5 rom	1755	1026	667	(56)	:	5280	3,0
6 rom	879	582	280	:	:	2995	3,4
7 rom	427	369	(59)	:	:	1408	3,3
8 rom	206	197	:	:	:	768	3,7
9 rom eller flere	187	158	:	:	:	685	3,7

Tabell 13. Boliger, rom og bosatte, etter hustype. 3. november 1990

	I alt	Frittliggende enebolig eller våningshus tilknyttet gårdsdrift	Hus i kjede, rekkehus, terrassehus, vertikaldelt tomannsbolig	Horisontaldelt tomannsbolig eller annet boligbygg med mindre enn 3 etasjer	Blokk, leiegård e.l.	Forretningsbygg, bygg for fellesusholdning e.l.
Boliger i alt	8771	4221	2537	602	1344	(67)
Bosatte i alt	22250	11606	7008	1142	2378	(117)
Rom i alt	36961	20172	10760	1885	3964	(180)
Rom pr. bolig	4,2	4,8	4,2	3,1	2,9	(2,7)
Bosatte pr. bolig	2,5	2,7	2,8	1,9	1,8	(1,7)

Tabell 14. Boliger etter eieform og areal¹. Rom og bosatte, etter eieform. 3. november 1990

	I alt	Boligen eies			Boligen leies			
		I alt	Privat	Gjennom borettslag e.l.	I alt	Som tjeneste- bolig	For et avgrenset tidsrom	På andre vilkår
Boliger i alt	8771	7378	5686	1691	1393	127	303	964
Under 50 m ²	538	317	198	120	220	:	:	167
50 - 59 m ²	507	353	239	114	154	:	:	135
60 - 79 m ²	1169	740	368	372	429	:	(92)	296
80 - 99 m ²	1245	1023	688	335	222	:	:	145
100 - 129 m ²	2305	2132	1605	527	173	:	:	118
130 - 149 m ²	1093	1031	888	143	(63)	:	:	:
150 - 199 m ²	1171	1074	1017	(57)	(97)	:	:	(61)
200 m ² eller mer	743	707	683	:	:	:	:	:
Bosatte i alt	22250	19707	16024	3683	2544	244	721	1579
Bosatte pr. bolig	2,5	2,7	2,8	2,2	1,8	1,9	2,4	1,6
Rom i alt	36961	32648	26620	6028	4314	463	1033	2818
Rom pr. bolig	4,2	4,4	4,7	3,6	3,1	3,6	3,4	2,9

¹ Medregnet kjøkken, gang, bad o.l.

Tabell 15. Boliger etter tallet på rom og tallet på bosatte. 3. november 1990

Tallet på bosatte	I alt	Tallet på rom								
		1	2	3	4	5	6	7	8	9 eller flere
Boliger i alt	8771	287	1167	1555	2308	1755	879	427	206	187
1	2412	201	855	644	423	169	(50)	(60)	:	:
2	2383	(48)	196	590	766	495	160	(74)	:	:
3	1585	:	(65)	175	522	439	196	(77)	(72)	:
4	1784	:	:	124	497	487	349	135	(66)	(78)
5	509	:	:	:	(89)	143	(106)	(62)	:	:
6 eller flere	97	:	:	:	:	:	:	:	:	:

Tabell 16. Boliger etter husets byggeår og hustype/eieform/oppvarmingskilde. Bosatte og rom, etter husets byggeår. 3. november 1990

	I alt	Husets byggeår							
		-1900	1901-1920	1921-1940	1941-1945	1946-1960	1961-1970	1971-1980	1981-1990
Boliger i alt	8771	324	212	340	(55)	1400	2133	2270	2036
Hustype									
Frittliggende enebolig eller våningshus tilknyttet gårdsdrift	4221	317	154	203	:	829	946	698	1030
Hus i kjede, rekkehus, terrassehus eller vertikaldelt tomannsbolig	2537	:	:	:	:	131	775	857	754
Horisontaldelt tomannsbolig eller annet boligbygg med mindre enn 3 etasjer	602	:	(48)	(71)	:	335	(87)	:	:
Blokk, leiegård eller annet boligbygg med 3 etasjer eller mer	1344	:	:	:	:	(102)	315	672	198
Forretningsbygg, pensjonat, aldershjem, militærforlegning eller annet bygg for fellesusholdning	(67)	:	:	:	:	:	:	:	:
Eie-/eieform									
Eies i alt	7378	166	121	234	:	1151	1841	1989	1850
Privat	5686	137	121	211	:	976	1478	1486	1261
Gjennom borettslag eller boligaksjeselskap	1691	:	:	:	:	175	362	504	589
Leies i alt	1393	158	(90)	(106)	:	250	293	281	186
Som tjenestebolig	127	:	:	:	:	:	:	:	:
For et avgrenset tidsrom	303	:	:	:	:	:	(70)	(75)	(57)
På andre vilkår	964	121	(68)	(77)	:	188	183	173	129
Oppvarmingskilde									
En kilde, i alt	4109	167	(71)	138	:	519	887	1250	1053
Sentralvarme	779	:	:	(49)	:	189	296	126	(62)
Elektriske ovner, varmekabler e.l.	2930	(56)	:	(55)	:	242	491	1097	950
Ovner for flytende brensel	242	:	:	:	:	(66)	(100)	:	:
Ovner for fast brensel	157	(80)	:	:	:	:	:	:	:
To eller flere kilder, i alt	4663	158	141	202	:	881	1247	1020	982
Elektriske ovner og ovner for fast brensel	2175	(55)	(59)	(74)	:	284	350	478	846
Elektriske ovner og ovner for flytende brensel	781	:	:	:	:	221	266	190	:
Ovner for fast og flytende brensel	(70)	:	:	:	:	:	:	:	:
Sentralvarme og én eller flere andre kilder	503	:	:	:	:	(103)	226	(51)	:
Andre kombinasjoner	1134	(54)	:	(61)	:	242	382	302	(69)
Bosatte i alt	22250	602	483	754	(115)	3119	5428	6144	5605
Bosatte pr. bolig	2,5	1,9	2,3	2,2	(2,1)	2,2	2,5	2,7	2,8
Rom i alt	36961	1150	790	1420	(182)	5528	9040	9563	9290
Rom pr. bolig	4,2	3,5	3,7	4,2	(3,3)	3,9	4,2	4,2	4,6

Tabell 17.1. Boliger etter sanitærutstyr og størrelse. 3. november 1990

	I alt	Sanitærutstyr					
		Med WC			Uten WC		
		I alt	Med bad	Uten bad	I alt	Med bad	Uten bad
Boliger i alt	8771	8411	8332	(79)	360	126	234
Tallet på rom på 6 m² eller mer (kjøkken, gang, bad o.l. er <i>ikké</i> medregnet)							
1-2 rom	1454	1321	1273	(48)	133	:	(105)
3 rom	1555	1435	1417	:	120	(58)	(62)
4 rom	2308	2253	2243	:	(55)	:	:
5 rom eller flere	3454	3403	3400	:	(51)	:	:

Tabell 17.2. Boliger og bosatte. Sanitærutstyr/byggeår, størrelse og tilgjengelighet. 3. november 1990

	I alt	Av dette med både bad og WC	Husets byggeår		
			-1900	1901-1960	1961-1990
Boliger i alt	8771	8332	324	2008	6439
Tallet på rom på 6 m² eller mer (kjøkken, gang, bad o.l. er <i>ikké</i> medregnet)					
1 rom	287	217	:	(52)	197
Med kjøkken 6 m ² eller større	135	110	:	:	(105)
Med kjøkken mindre enn 6 m ²	(89)	(77)	:	:	(62)
Uten kjøkken	(63)	:	:	:	:
2 rom	1167	1056	(60)	314	793
Med kjøkken 6 m ² eller større	802	737	(60)	222	520
Med kjøkken mindre enn 6 m ²	338	308	:	(76)	263
Uten kjøkken	:	:	:	:	:
3 rom	1555	1417	(80)	561	914
4 rom	2308	2243	(57)	446	1805
5 rom	1755	1724	(61)	343	1351
6 rom	879	858	:	131	745
7 rom	427	427	:	(70)	348
8 rom	206	206	:	(52)	143
9 rom eller flere	187	184	:	:	142
Etasjeplassering. Heis					
Boliger med beboelsesrom i					
én etasje i alt	4791	4468	223	1219	3349
Kjelleretasje	208	188	:	(50)	158
Underetasje	348	335	:	(58)	285
1. etasje	2456	2284	137	664	1655
2. etasje	1130	1015	(73)	404	653
3. etasje	352	352	:	:	308
4. etasje	193	193	:	:	193
I hus med heis	:	:	:	:	:
I hus uten heis	170	170	:	:	170
5. etasje eller høyere	(104)	(102)	:	:	(97)
I hus med heis	(66)	(64)	:	:	(64)
I hus uten heis	:	:	:	:	:
Boliger med beboelsesrom i flere etasjer i alt					
1. etasje og underetasje/kjeller	1202	1174	(102)	788	3090
1. og 2. etasje	2093	2015	(69)	524	1499
1. og 2. etasje og underetasje/kjeller	560	560	:	(101)	446
1., 2. og 3. etasje	:	:	:	:	:
Andre etasjekombinasjoner	(89)	(79)	:	:	(74)
Bosatte i alt	22250	21509	602	4471	17177
Bosatte pr. bolig	2,5	2,6	1,9	2,2	2,7
Rom i alt	36961	35691	1150	7919	27892
Rom pr. bolig	4,2	4,3	3,5	3,9	4,3

Tabell 18. Boliger etter standardindikatorer. Bosatte etter alder og standardindikatorer. 3. november 1990

	Boliger	Bosatte								
		I alt	0-19	20-29	30-39	40-49	50-59	60-69	70-79	80-
I alt ¹	8771	22250	6189	3557	3593	3594	2175	1795	987	367
Hustype										
Frittliggende enebolig eller våningshus tilknyttet gårdsdrift	4221	11606	3216	1636	1493	2038	1373	1116	548	(187)
Småhus	3140	8149	2546	1384	1695	1069	681	408	261	(104)
Blokk, leiegård, forretningsbygg, bygg for felleshusholdning e.l.	1411	2495	452	582	352	332	(210)	229	252	:
Tallet på rom. Kjøkken										
1 - 2 rom	1454	2137	308	659	315	(168)	:	(183)	228	(182)
Med kjøkken	1365	2029	308	624	302	(162)	:	(170)	(212)	(172)
Uten kjøkken	(89)	(109)	:	:	:	:	:	:	:	:
3 - 4 rom	3863	8976	2148	1475	1473	1192	949	968	628	(142)
5 rom eller flere	3454	11137	3757	1468	1752	2079	1220	602	(206)	:
Byggeår										
- 1900	324	602	:	:	:	:	:	:	:	:
1901 - 1960	2008	4471	948	770	549	532	445	702	375	(150)
1961 - 1990	6439	17177	5199	2740	2926	2831	1734	969	617	(162)
Oppvarmingskilder										
Én kilde, i alt	4109	8906	2071	1681	1406	1260	827	807	616	238
Sentralvarme, elektriske ovner, varmekabler e.l.	3709	8079	1933	1584	1279	1147	681	711	551	(193)
Ovner for flytende brensel	242	471	:	:	:	:	:	:	:	:
Ovner for fast brensel	157	356	:	:	:	:	:	:	:	:
To eller flere kilder, i alt	4663	13345	4143	1922	2134	2179	1437	946	446	(139)
Elektriske ovner og ovner for fast brensel	2175	6471	2269	897	1314	1048	503	256	(155)	:
Elektriske ovner og ovner for flytende brensel	781	2140	522	354	227	371	307	231	(105)	:
Ovner for fast og flytende brensel	(70)	(153)	:	:	:	:	:	:	:	:
Sentralvarme og én eller flere andre kilder	503	1375	354	261	:	236	(209)	(134)	:	:
Andre kombinasjoner	1134	3206	983	406	499	500	391	271	(104)	:
Sanitærforhold										
Har både bad og WC	8332	21509	6130	3487	3452	3358	2145	1664	949	324
Har WC, men ikke bad	(79)	(119)	:	:	:	:	:	:	:	:
Har bad, men ikke WC	126	249	:	:	:	:	:	:	:	:
Har verken bad eller WC	234	374	:	:	:	:	:	:	:	:
Etasjeplassering. Heis										
Boliger med beboelsesrom i én etasje i alt	4791	9991	2066	1987	1329	1327	1148	1017	805	313
1. etasje, kjelleretasje eller underetasje	3013	6625	1351	1274	804	949	860	712	483	(193)
2. etasje eller høyere	1778	3365	715	713	525	379	288	304	322	(119)
I hus med heis	140	200	:	:	:	:	:	:	:	:
I hus uten heis	1639	3166	712	667	522	369	259	276	246	(114)
Boliger med beboelsesrom i flere etasjer	3980	12260	4148	1615	2211	2112	1116	736	257	:
Plan i boligen										
Boliger med kjøkken, bad, WC og minst ett beboelsesrom på ett plan	7151	17940	4860	2942	2694	2814	1920	1510	895	305
Ele-/teleform										
Eles i alt	7378	19707	5687	2876	3166	3226	2117	1591	838	(205)
Privat	5686	16024	4837	2117	2553	2816	1692	1272	598	(140)
Gjennom borettslag e.l.	1691	3683	850	759	614	410	425	320	240	:
Leies	1393	2544	527	726	374	(213)	(147)	(162)	(223)	(172)
Tallet på bosatte										
1	2412	2412	:	604	362	(211)	231	302	443	241
2	2383	4767	245	854	505	496	838	1153	564	(112)
3	1585	4756	1267	998	793	745	688	(219)	:	:
4	1784	7135	3054	792	1373	1479	361	:	:	:
5	509	2547	1232	317	419	422	(135)	:	:	:
6 eller flere	97	634	397	:	:	:	:	:	:	:

¹ Se tekstdelen, pkt. 5.

Tabell 19. Husholdninger, familier og personer, etter type husholdning¹. Husholdninger etter type husholdning¹ og tallet på familier i husholdningen/yrkesaktivitet i husholdningen/eieform/tallet på rom i boligen og kjøkken. 3.november 1990

	I alt	En- person- hus- hold- ninger	Flerpersonhusholdninger uten barn			Flerpersonhusholdninger med barn			
			I alt	2 per- soner	3 per- soner eller flere	I alt	1 barn	2 barn	3 barn eller flere
Personer i alt	22250	2412	7634	4379	3255	12204	4597	5633	1974
Familier i alt	9673	2412	3691	2626	1065	3570	1629	1530	410
Husholdninger i alt	8771	2412	3151	2189	961	3208	1424	1406	379
Tallet på familier i husholdningen									
1 familie	7891	2412	2617	1753	864	2862	1230	1284	348
2 familier	860	.	527	437	(90)	334	184	119	:
3 familier	:	.	:	.	:	:	:	:	:
4 familier eller flere	:	.	:	.	:	:	:	:	:
Yrkesaktivitet. Tallet på yrkesaktive i uka									
Husholdning uten yrkesaktive	2077	1235	654	630	:	187	116	(58)	:
Husholdning med 1 yrkesaktiv	2753	1177	695	554	141	880	282	457	141
Heltid ²	2417	1056	577	462	115	784	276	385	122
Deltid	335	121	118	(91)	:	(97)	:	(72)	:
Husholdning med 2 yrkesaktive	3108	.	1372	1006	366	1736	752	779	205
Begge på heltid	1890	.	946	726	219	944	506	363	(75)
En på heltid	1138	.	384	249	135	754	233	401	120
Ingen på heltid	(80)	.	:	:	:	:	:	:	:
Husholdning med 3 yrkesaktive	641	.	332	.	332	309	199	(95)	:
Alle på heltid	215	.	151	.	151	(64)	:	:	:
To på heltid	259	.	127	.	127	132	(86)	:	:
En på heltid	159	.	(49)	.	(49)	111	(64)	:	:
Ingen på heltid	:	.	:	.	:	:	:	:	:
Husholdning med 4 yrkesaktive og over	192	.	(97)	.	(97)	(95)	(75)	:	:
Eie-/leieform									
Eies i alt	7378	1637	2823	1946	878	2917	1288	1287	342
Privat	5686	1014	2230	1483	746	2443	1065	1077	301
Gjennom borettslag e.l.	1691	624	594	462	131	474	223	210	:
Leies i alt	1393	775	327	244	(84)	291	135	119	:
Som tjenestebolig	127	(70)	:	:	:	:	:	:	:
For et avgrenset tidsrom	303	(91)	(80)	(56)	:	132	(60)	(48)	:
På andre vilkår	964	614	222	163	(60)	128	(62)	(58)	:
Tallet på rom. Kjøkken									
1 rom	287	201	(48)	:	:	:	:	:	:
Med kjøkken i alt	224	141	:	:	:	:	:	:	:
Kjøkken 6 m ² eller større	135	(70)	:	:	:	:	:	:	:
Kjøkken mindre enn 6 m ²	(89)	(70)	:	:	:	:	:	:	:
Uten kjøkken	(63)	(60)	:	:	:	:	:	:	:
2 rom	1167	855	170	152	:	142	(87)	:	:
Med kjøkken i alt	1141	835	164	152	:	142	(87)	:	:
Kjøkken 6 m ² eller større	802	573	143	137	:	(86)	(57)	:	:
Kjøkken mindre enn 6 m ²	338	262	:	:	:	(56)	:	:	:
Uten kjøkken	:	:	:	:	:	:	:	:	:
3 rom	1555	644	634	544	(90)	277	170	(80)	:
4 rom	2308	423	959	721	237	927	447	395	(85)
5 rom	1755	169	751	462	289	835	336	386	113
6 rom	879	(50)	335	147	187	494	156	267	(72)
7 rom	427	(60)	123	(66)	(57)	244	(100)	119	:
8 rom	206	:	(69)	:	:	138	(59)	(58)	:
9 rom eller flere	187	:	(63)	:	:	113	(48)	(52)	:

¹ I denne tabellen er barn (ugifte hjemmeboende) 18 år og over holdt utenfor ved grupperingen av husholdninger etter type. Husholdninger som har barn bare i alderen 18 år og over, er derfor regnet som flerpersonhusholdninger uten barn. ² Heltid er samlet avtalt/vanlig arbeidstid på 30 timer eller mer i uka (alle arbeidsforhold).

Tabell 20. Husholdninger, familier og personer, etter husholdningsstørrelse/type husholdning. Absolutte tall og prosent. 3. november 1990

	Absolutte tall			Prosent		
	Personer	Familier	Husholdninger	Personer	Familier	Husholdninger
I alt	22250	9673	8771	100,0	100,0	100,0
Husholdningsstørrelse						
1 person	2412	2412	2412	10,8	24,9	27,5
2 personer	4767	2820	2383	21,4	29,2	27,2
3 personer	4756	1802	1585	21,4	18,6	18,1
4 personer	7135	1918	1784	32,1	19,8	20,3
5 personer eller flere	3181	721	607	14,3	7,5	6,9
Husholdningstype						
Énpersonhusholdninger	2412	2412	2412	10,8	24,9	27,5
Alder						
- 24	340	340	340	1,5	3,5	3,9
25 - 34	493	493	493	2,2	5,1	5,6
35 - 44	262	262	262	1,2	2,7	3,0
45 - 69	634	634	634	2,8	6,6	7,2
70 - 79	443	443	443	2,0	4,6	5,1
80 - 84	131	131	131	0,6	1,4	1,5
85 -	111	111	111	0,5	1,1	1,3
Flerpersonhusholdninger uten barn ¹	7634	3691	3151	34,3	38,2	35,9
Alder eldste person						
- 44	2971	1511	1150	13,4	15,6	13,1
45 - 69	3944	1762	1647	17,7	18,2	18,8
70 - 79	557	319	275	2,5	3,3	3,1
80 - 84	:	:	:	:	:	:
85 -	:	:	:	:	:	:
Flerpersonhusholdninger med barn ¹	12204	3570	3208	54,8	36,9	36,6
Alder yngste barn						
0 - 6	6013	1856	1593	27,0	19,2	18,2
7 - 15	4823	1331	1251	21,7	13,8	14,3
16 - 17	1367	384	364	6,1	4,0	4,2
Tallet på barn i husholdningen						
1 barn	4597	1629	1424	20,7	16,8	16,2
2 barn	5633	1530	1406	25,3	15,8	16,0
3 barn	1537	334	312	6,9	3,5	3,6
4 barn eller flere	437	76	67	2,0	0,8	0,8

¹ I denne tabellen er barn (ugifte hjemmeboende) 18 år og over holdt utenfor ved grupperingen av husholdninger etter type. Husholdninger som har barn bare i alderen 18 år og over, er derfor regnet som flerpersonhusholdninger uten barn.

Tabell 21. Husholdninger etter type husholdning¹ og disponering av personbil/avfallssortering.
3. november 1990

	I alt	Hushold- ninger med barn	Husholdninger uten barn					
			I alt	Alder eldste person				
				-24	25-44	45-69	70-79	80-
Husholdninger i alt	8771	3208	5563	773	1471	2280	718	320
Disponering av personbil								
1 bil	5202	1959	3243	387	938	1465	359	(94)
2 biler	1809	972	837	188	239	342	:	:
3 biler eller flere	280	131	149	(52)	:	(73)	:	:
Husholdningen disponerer ikke bil	1480	146	1334	147	270	400	320	196
Avfallssortering (kildesortering)								
Husholdningen sorterer avfall, i alt	3507	1599	1907	258	476	853	253	(68)
Papir ²	2135	916	1219	140	330	501	202	:
Glass ²	2169	992	1178	124	299	583	136	:
Batterier ²	2514	1183	1331	158	379	638	131	:
Maling, lakk, olje e.l. ²	815	348	467	(61)	111	226	(66)	:
Annet avfall ²	577	223	354	:	(76)	169	(61)	:
Husholdningen sorterer ikke avfall	5264	1609	3655	515	995	1428	465	252

¹ I denne tabellen er barn (ugifte hjemmeboende) 18 år og over holdt utenfor ved grupperingen av husholdninger etter type. Husholdninger som har barn bare i alderen 18 år og over, er derfor regnet som husholdninger uten barn. ² Noen husholdninger sorterer flere typer avfall. Derfor blir summen av husholdninger etter avfallstype større enn tallet på husholdninger som sorterer avfall i alt.

Tabell 24. Barn 0-17 år etter alder, familietype og mors/fars yrkesaktivitet i uka 27. oktober -
2. november 1990

Alder	I alt	Ektepar med barn		Mor/far med barn		
		I alt	Av dette		I alt	Av dette med yrkesaktiv mor/far
			En av foreldrene yrkesaktiv	Begge foreldrene yrkesaktive		
Barn i alt ¹	5451	4505	1313	3143	946	646
0 - 6 år	2175	1785	652	1108	390	(188)
7 - 12 år	1699	1433	422	1005	266	(222)
13 - 17 år	1577	1287	239	1030	290	236

¹ Barn 0-17 år i alt er ikke det samme som personer 0-17 i alt. Se tekstdelen, pkt. 4.1.

Tabell 25. Personer 67 år og over i privathusholdning. Alder, tallet på personer i husholdningen og indikatorer for boligstandard. 3. november 1990

	I alt	Aldersgruppering 1				Aldersgruppering 2			
		67 - 79 år		80 år og over		67 - 74 år		75 -79 år	
		Bor alene	Bor med flere	Bor alene	Bor med flere	Bor alene	Bor med flere	Bor alene	Bor med flere
I alt ¹	1869	512	990	235	(132)	354	743	(158)	247
Hustype									
Frittliggende enebolig eller våningshus tilknyttet gårdsdrift	1058	(201)	670	(121)	:	(161)	545	:	(125)
Småhus	461	(121)	236	:	:	(101)	(175)	:	:
Blokk, leiegård, forretningsbygg, bygg for felleshusholdning e.l.	437	(211)	(140)	:	:	(131)	(105)	:	:
Tallet på rom. Kjøkken									
1 - 2 rom	465	(201)	:	(131)	:	(131)	:	:	:
Med kjøkken	429	(181)	:	(121)	:	(111)	:	:	:
Uten kjøkken	:	:	:	:	:	:	:	:	:
3 - 4 rom	1079	262	675	(101)	:	(221)	526	:	(149)
5 rom eller flere	412	:	288	:	:	:	240	:	:
Byggeår									
- 1900	(160)	:	:	:	:	:	:	:	:
1901 - 1960	764	(131)	484	:	:	(121)	399	:	:
1961 - 1990	1032	372	498	(101)	:	241	376	(131)	(122)
Oppvarmingskilder									
Én kilde, i alt	1095	382	475	(171)	:	272	372	(111)	(102)
Sentralvarme, elektriske ovner, varmekabler e.l.	940	362	384	(131)	:	252	300	(111)	:
Ovner for flytende brensel	:	:	:	:	:	:	:	:	:
Ovner for fast brensel	:	:	:	:	:	:	:	:	:
To eller flere kilder, i alt	861	(151)	571	:	:	(121)	452	:	(119)
Sentralvarme og én eller flere andre kilder	(161)	:	(105)	:	:	:	:	:	:
Andre kombinasjoner	700	(131)	466	:	:	(101)	362	:	(104)
Sanitærforhold									
Har både bad og WC	1760	493	943	(191)	(133)	352	750	(141)	(193)
Har enten bad eller WC	:	:	:	:	:	:	:	:	:
Har verken bad eller WC	(135)	:	:	:	:	:	:	:	:
Etasjeplassering. Heis									
Boliger med beboelsesrom i én etasje i alt	1444	473	659	(211)	(101)	342	495	(131)	(164)
1. etasje, kjelleretasje eller underetasje	886	(211)	481	(141)	:	(151)	353	:	(128)
2. etasje eller høyere	559	262	(178)	:	:	(191)	(141)	:	:
I hus med heis	:	:	:	:	:	:	:	:	:
I hus uten heis	464	(221)	(129)	:	:	(171)	(103)	:	:
Boliger med beboelsesrom i flere etasjer	512	:	387	:	:	:	330	:	:
Plan i boligen									
Boliger med kjøkken, bad, WC og minst ett beboelsesrom på ett plan ..	1655	463	887	(181)	(124)	322	707	(141)	(180)
Eie-/leieform									
Eies i alt	1502	372	925	(121)	:	272	728	(101)	(196)
Privat	1082	(221)	721	:	:	(171)	568	:	(153)
Gjennom borettslag e.l.	420	(151)	(203)	:	:	(101)	(160)	:	:
Leies	454	(161)	(121)	(121)	:	(121)	:	:	:

¹ Se tekstdelen, pkt. 5.

Tabell 26. Folkemengde etter alder, kjønn og type bostedsstrøk/grunnkrets. 3. november 1990

	I alt	Alder										
		0-6	7-15	16-19	20-24	25-29	30-49	50-59	60-66	67-69	70-79	80-
Kommunen	22337	2175	2619	1395	1813	1744	7187	2175	1280	515	1007	427
Menn	11067	1139	1285	697	913	871	3615	1082	639	258	433	135
Kvinner	11270	1036	1334	698	900	873	3572	1093	641	257	574	292
Type bostedsstrøk og kjønn												
Tettsteder												
Tettbygd strøk	20833	2050	2462	1307	1698	1629	6770	1997	1165	480	904	371
Menn	10298	1085	1207	653	858	805	3392	982	586	240	374	116
Kvinner	10535	965	1255	654	840	824	3378	1015	579	240	530	255
0511 Siggerud	2312	213	269	183	231	143	760	299	104	34	56	20
Menn	1182	119	116	88	125	75	389	146	67	18	32	7
Kvinner	1130	94	153	95	106	68	371	153	37	16	24	13
0512 Ski	9912	828	1076	644	843	731	2942	1057	697	300	568	226
Menn	4830	427	521	332	427	382	1442	520	336	147	227	69
Kvinner	5082	401	555	312	416	349	1500	537	361	153	341	157
0513 Kråkstad	1335	126	174	78	96	90	395	130	78	25	82	61
Menn	650	61	92	37	52	39	206	61	44	11	30	17
Kvinner	685	65	82	41	44	51	189	69	34	14	52	44
0801 Oslo	7274	883	943	402	528	665	2673	511	286	121	198	64
Menn	3636	478	478	196	254	309	1355	255	139	64	85	23
Kvinner	3638	405	465	206	274	356	1318	256	147	57	113	41
Spredtbygd strøk	1200	95	129	68	86	97	326	153	96	30	81	39
Menn	623	37	69	37	44	55	173	86	43	15	50	14
Kvinner	577	58	60	31	42	42	153	67	53	15	31	25
Uoppgitt	304	30	28	20	29	18	91	25	19	5	22	17
Delområde, grunnkrets og kjønn												
01 Siggerud	2466	221	285	195	239	151	803	331	119	35	65	22
Menn	1263	125	126	93	128	80	410	164	72	19	39	7
Kvinner	1203	96	159	102	111	71	393	167	47	16	26	15
0101 Roland	182	15	11	10	17	14	58	26	18	5	7	1
Menn	89	8	6	3	6	9	27	14	10	3	3	-
Kvinner	93	7	5	7	11	5	31	12	8	2	4	1
0102 Fjell	230	22	28	14	18	16	69	25	18	2	11	7
Menn	112	15	12	5	6	9	36	13	7	2	5	2
Kvinner	118	7	16	9	12	7	33	12	11	-	6	5
0103 Siggerudbråten	185	14	14	12	22	13	47	33	16	3	9	2
Menn	95	6	2	6	14	8	25	16	11	2	5	-
Kvinner	90	8	12	6	8	5	22	17	5	1	4	2
0104 Stallerud	12	1	3	-	-	-	4	2	1	1	-	-
Menn	5	-	1	-	-	-	2	1	-	1	-	-
Kvinner	7	1	2	-	-	-	2	1	1	-	-	-
0105 Siggerudtangen	308	16	45	25	39	11	101	51	10	4	4	2
Menn	158	8	20	11	24	7	53	23	6	3	3	-
Kvinner	150	8	25	14	15	4	48	28	4	1	1	2
0106 Tangenhagen	46	2	3	7	3	5	16	7	2	-	1	-
Menn	24	2	1	4	2	2	7	4	1	-	1	-
Kvinner	22	-	2	3	1	3	9	3	1	-	-	-
0107 Siggerud nord	804	92	86	76	75	51	272	104	24	11	13	-
Menn	415	50	41	40	44	27	134	48	18	4	9	-
Kvinner	389	42	45	36	31	24	138	56	6	7	4	-
0108 Siggerud syd	263	9	39	27	34	10	79	45	9	5	3	3
Menn	130	7	16	10	17	5	41	23	6	2	2	1
Kvinner	133	2	23	17	17	5	38	22	3	3	1	2
0109 Bru	293	39	35	16	23	18	107	22	10	4	13	6
Menn	154	21	15	9	11	7	58	12	7	2	9	3
Kvinner	139	18	20	7	12	11	49	10	3	2	4	3
0110 Wellumstadvika	118	10	16	5	8	13	42	14	6	-	3	1
Menn	66	7	9	3	4	6	23	8	4	-	1	1
Kvinner	52	3	7	2	4	7	19	6	2	-	2	-
0111 Karlsrud	25	1	5	3	-	-	8	2	5	-	1	-
Menn	15	1	3	2	-	-	4	2	2	-	1	-
Kvinner	10	-	2	1	-	-	4	-	3	-	-	-
02 Langhus	7363	890	953	410	537	670	2704	519	291	122	203	64
Menn	3687	482	485	202	259	311	1371	260	143	64	87	23
Kvinner	3676	408	468	208	278	359	1333	259	148	58	116	41
0201 Bøhler	61	3	10	6	7	-	24	4	3	-	4	-
Menn	35	1	7	4	5	-	12	2	2	-	2	-
Kvinner	26	2	3	2	2	-	12	2	1	-	2	-
0202 Haugland	132	13	9	11	17	10	42	12	10	2	2	4
Menn	67	6	3	6	7	6	22	7	8	-	2	-
Kvinner	65	7	6	5	10	4	20	5	2	2	-	4
0203 Foss-Stenfeldt	1	-	-	-	-	-	-	-	1	-	-	-
Menn	1	-	-	-	-	-	-	-	1	-	-	-
Kvinner	-	-	-	-	-	-	-	-	-	-	-	-

Tabell 26 (forts.). Folkemengde etter alder, kjønn og type bostedsstrøk/grunnkrets. 3. november 1990

	I alt	Alder										
		0-6	7-15	16-19	20-24	25-29	30-49	50-59	60-66	67-69	70-79	80-
0204 Furusetåsen	1803	277	305	101	83	113	778	90	29	8	14	5
Menn	940	160	171	49	49	43	393	52	14	4	4	1
Kvinner	863	117	134	52	34	70	385	38	15	4	10	4
0205 Ødegården	592	35	74	37	47	26	166	83	58	26	28	12
Menn	300	20	37	13	27	17	82	42	28	16	13	5
Kvinner	292	15	37	24	20	9	84	41	30	10	15	7
0206 Langhus senter	178	22	17	9	17	13	50	10	13	7	15	5
Menn	80	11	11	2	10	4	22	3	5	4	6	2
Kvinner	98	11	6	7	7	9	28	7	8	3	9	3
0207 Dalen	43	8	2	2	3	6	10	7	1	2	2	-
Menn	23	4	1	2	1	3	5	5	1	1	-	-
Kvinner	20	4	1	-	2	3	5	2	-	1	2	-
0208 Vevelstadåsen	1561	157	182	80	158	175	561	104	52	29	52	11
Menn	739	82	83	35	70	93	270	46	24	12	21	3
Kvinner	822	75	99	45	88	82	291	58	28	17	31	8
0209 Slora	649	86	107	41	28	52	243	43	28	9	9	3
Menn	320	44	49	27	12	19	124	22	13	5	4	1
Kvinner	329	42	58	14	16	33	119	21	15	4	5	2
0210 Bøhleråsen	797	165	67	25	52	171	265	26	12	6	4	4
Menn	400	90	34	10	17	74	150	14	4	4	-	3
Kvinner	397	75	33	15	35	97	115	12	8	2	4	1
0212 Haugbro	215	28	21	14	16	24	90	15	3	1	3	-
Menn	113	15	12	9	8	10	46	9	2	-	2	-
Kvinner	102	13	9	5	8	14	44	6	1	1	1	-
0213 Foss	578	48	87	28	50	29	209	46	30	15	23	13
Menn	287	22	44	12	27	15	105	22	17	9	11	3
Kvinner	291	26	43	16	23	14	104	24	13	6	12	10
0214 N.Dal	753	48	72	56	59	51	266	79	51	17	47	7
Menn	382	27	33	33	26	27	140	36	24	9	22	5
Kvinner	371	21	39	23	33	24	126	43	27	8	25	2
03 Hebekk	3355	276	349	200	303	257	1024	397	212	93	181	63
Menn	1632	154	163	95	163	134	494	193	101	40	79	16
Kvinner	1723	122	186	105	140	123	530	204	111	53	102	47
0301 Tallaksrud	16	2	1	1	1	-	5	-	4	-	1	1
Menn	6	1	-	-	1	-	2	-	1	-	1	-
Kvinner	10	1	1	1	-	-	3	-	3	-	-	1
0302 Grensevegen	716	98	100	27	42	74	268	51	23	15	11	7
Menn	347	55	43	16	16	31	132	29	11	7	6	1
Kvinner	369	43	57	11	26	43	136	22	12	8	5	6
0303 Øvre Hebekk	804	61	81	36	78	70	241	90	45	23	59	20
Menn	381	33	42	16	42	40	117	38	18	5	24	6
Kvinner	423	28	39	20	36	30	124	52	27	18	35	14
0304 Dagbo	280	19	22	18	24	14	67	46	38	12	14	6
Menn	149	13	14	12	14	7	35	19	20	9	4	2
Kvinner	131	6	8	6	10	7	32	27	18	3	10	4
0305 Nedre Hebekk	324	14	22	23	37	33	78	59	24	11	19	4
Menn	146	5	12	9	18	20	35	25	9	7	5	1
Kvinner	178	9	10	14	19	13	43	34	15	4	14	3
0306 Måsavegen	607	42	65	47	56	41	197	65	37	13	34	10
Menn	301	30	25	23	31	23	90	36	20	3	17	3
Kvinner	306	12	40	24	25	18	107	29	17	10	17	7
0307 Austlivegen	608	40	58	48	65	25	168	86	41	19	43	15
Menn	302	17	27	19	41	13	83	46	22	9	22	3
Kvinner	306	23	31	29	24	12	85	40	19	10	21	12
04 Finstad	3084	288	415	246	221	182	1018	295	186	62	119	52
Menn	1530	144	206	134	113	104	486	153	91	32	45	22
Kvinner	1554	144	209	112	108	78	532	142	95	30	74	30
0401 Nordre Finstad	31	3	5	2	2	-	16	2	-	-	1	-
Menn	12	1	1	-	-	-	8	1	-	-	1	-
Kvinner	19	2	4	2	2	-	8	1	-	-	-	-
0402 Follogrenda	198	16	35	19	10	3	78	10	13	1	11	2
Menn	103	4	20	12	8	2	39	5	5	-	7	1
Kvinner	95	12	15	7	2	1	39	5	8	1	4	1
0403 Søndre Finstad	310	24	35	24	28	23	91	32	29	7	13	4
Menn	160	13	16	15	16	15	46	12	17	4	4	2
Kvinner	150	11	19	9	12	8	45	20	12	3	9	2
0404 Finstadsvingen	311	16	55	33	35	7	118	34	8	4	-	1
Menn	156	9	30	18	15	6	52	21	3	2	-	-
Kvinner	155	7	25	15	20	1	66	13	5	2	-	1
0405 Atriumvegen	877	127	150	73	43	54	340	55	25	3	7	-
Menn	439	68	66	44	23	26	160	33	15	2	2	-
Kvinner	438	59	84	29	20	28	180	22	10	1	5	-
0406 Solfallsvegen	373	32	40	35	32	24	118	37	14	8	21	12
Menn	190	13	23	19	22	12	55	20	8	6	7	5
Kvinner	183	19	17	16	10	12	63	17	6	2	14	7

Tabell 26 (forts.). Folkemengde etter alder, kjønn og type bostedsstrøk/grunnkrets. 3. november 1990

	I alt	Alder										
		0-6	7-15	16-19	20-24	25-29	30-49	50-59	60-66	67-69	70-79	80-
0407 Rosenlundvegen	771	58	72	52	56	59	210	87	58	32	56	31
Menn	360	26	37	22	25	36	101	45	22	14	18	14
Kvinner	411	32	35	30	31	23	109	42	36	18	38	17
0408 Monsrud	213	12	23	8	15	12	47	38	39	7	10	2
Menn	110	10	13	4	4	7	25	16	21	4	6	-
Kvinner	103	2	10	4	11	5	22	22	18	3	4	2
05 Ski øst	3555	267	319	204	325	294	930	373	308	150	272	113
Menn	1707	130	154	105	152	145	480	178	146	79	105	33
Kvinner	1848	137	165	99	173	149	450	195	162	71	167	80
0501 Kværner	71	5	6	6	5	2	16	10	8	6	5	2
Menn	38	2	4	3	2	1	11	5	2	5	1	2
Kvinner	33	3	2	3	3	1	5	5	6	1	4	-
0502 Vardåsen	368	20	32	18	33	37	86	39	44	18	29	12
Menn	179	10	17	11	19	18	42	15	22	10	13	2
Kvinner	189	10	15	7	14	19	44	24	22	8	16	10
0503 Kontra	666	79	72	45	45	67	197	56	32	15	42	16
Menn	331	33	43	25	20	31	106	31	15	7	18	2
Kvinner	335	46	29	20	25	36	91	25	17	8	24	14
0504 Ski sentrum	267	13	7	7	25	23	49	19	22	19	59	24
Menn	115	10	4	2	11	11	30	7	6	10	18	6
Kvinner	152	3	3	5	14	12	19	12	16	9	41	18
0505 Skorhaug	512	35	44	34	53	27	149	34	53	28	39	16
Menn	247	17	21	19	23	15	71	19	26	15	16	5
Kvinner	265	18	23	15	30	12	78	15	27	13	23	11
0506 Drømtorp	9	1	-	-	3	3	1	-	-	1	-	-
Menn	4	-	-	-	1	1	1	-	-	1	-	-
Kvinner	5	1	-	-	2	2	-	-	-	-	-	-
0507 Eikelivegen	609	46	34	25	51	72	127	77	79	33	51	14
Menn	285	23	19	8	22	37	67	33	37	16	18	5
Kvinner	324	23	15	17	29	35	60	44	42	17	33	9
0508 Ellingsrud	1053	68	124	69	110	63	305	138	70	30	47	29
Menn	508	35	46	37	54	31	152	68	38	15	21	11
Kvinner	545	33	78	32	56	32	153	70	32	15	26	18
06 Gjedsjø/Kråkstad	2210	203	270	120	159	172	617	235	145	48	145	96
Menn	1102	87	142	61	87	86	324	120	76	21	69	29
Kvinner	1108	116	128	59	72	86	293	115	69	27	76	67
0601 Gjedsjø	250	25	18	16	17	24	82	35	9	6	16	2
Menn	134	11	13	11	9	9	44	19	7	3	8	-
Kvinner	116	14	5	5	8	15	38	16	2	3	8	2
0602 Nærevann	213	11	17	14	18	23	47	32	14	8	18	11
Menn	107	4	11	3	11	13	23	19	7	3	9	4
Kvinner	106	7	6	11	7	10	24	13	7	5	9	7
0603 Tronås	272	27	42	10	27	17	78	20	21	6	15	9
Menn	132	7	20	5	13	11	40	13	9	3	9	2
Kvinner	140	20	22	5	14	6	38	7	12	3	6	7
0604 Kråkstad sentrum	572	44	72	35	38	36	155	62	35	12	36	47
Menn	278	24	37	19	22	18	82	27	19	5	12	13
Kvinner	294	20	35	16	16	18	73	35	16	7	24	34
0605 Skotbu sentrum	280	40	44	19	12	22	95	15	19	1	12	1
Menn	140	16	27	8	7	8	50	6	11	1	6	-
Kvinner	140	24	17	11	5	14	45	9	8	-	6	1
0606 Mørk	106	7	12	4	10	8	29	12	6	5	7	6
Menn	50	6	5	-	4	5	16	5	3	1	4	1
Kvinner	56	1	7	4	6	3	13	7	3	4	3	5
0607 Holt	9	1	-	1	2	-	2	2	-	-	-	1
Menn	5	-	-	-	2	-	1	1	-	-	-	1
Kvinner	4	1	-	1	-	-	1	1	-	-	-	-
0609 Asper	100	14	15	7	5	6	22	10	7	2	9	3
Menn	47	5	5	5	2	4	10	6	3	-	6	1
Kvinner	53	9	10	2	3	2	12	4	4	2	3	2
0610 Bjastad	169	15	24	6	13	11	44	22	11	2	15	6
Menn	80	5	11	2	7	4	23	13	5	1	6	3
Kvinner	89	10	13	4	6	7	21	9	6	1	9	3
0611 Holt	94	7	15	5	5	8	29	7	8	2	5	3
Menn	48	3	5	5	4	5	14	2	5	1	2	2
Kvinner	46	4	10	-	1	3	15	5	3	1	3	1
0612 Audenbøl	145	12	11	3	12	17	34	18	15	4	12	7
Menn	81	6	8	3	6	9	21	9	7	3	7	2
Kvinner	64	6	3	-	6	8	13	9	8	1	5	5
Uppgitt	304	30	28	20	29	18	91	25	19	5	22	17

Tabell 27.1. Yrkesaktive 16 år og over, etter næring, kjønn og type bostedsstrøk/delområde. 3. november 1989 - 2. november 1990

	I alt	Jord- bruk, skog- bruk, fiske og fangst	Oljeut- vinning og berg- verks- drift	Industri	Kraft- og vann- for- syning	Bygge- og anleggs- virksom- het	Vare- handel, hotell- og restau- rant- virk- somhet	Transport, lagring, post- og telekom- munika- sjoner	Bank-, finans- og forsikrings- virksomhet, eiendoms- drift og forretnings- messig tjeneste- yting	Offent- lig, sosial og privat tjenest- yting
Kommunen ¹	12661	213	:	1536	98	814	2934	1063	1657	4318
Menn	6752	136	:	1005	79	745	1652	687	858	1568
Kvinner	5909	77	:	531	:	(69)	1282	376	799	2750
Type bostedsstrøk og kjønn										
Tettsteder										
Tettbygde strøk	11916	:	:	1564	:	661	2565	1027	1696	4171
Menn	6211	:	:	1029	:	621	1414	660	861	1465
Kvinner	5704	:	:	536	:	:	1151	367	835	2706
0511 Siggerud	1486	:	:	(193)	:	:	415	(140)	(223)	435
Menn	835	:	:	(126)	:	:	287	:	:	(186)
Kvinner	651	:	:	:	:	:	(128)	:	(129)	249
0512 Ski	5600	:	:	735	:	242	1075	463	878	2117
Menn	2818	:	:	482	:	(222)	558	324	440	721
Kvinner	2783	:	:	253	:	:	518	(138)	438	1396
0513 Kråkstad	710	:	:	:	:	:	(148)	:	:	262
Menn	349	:	:	:	:	:	:	:	:	:
Kvinner	361	:	:	:	:	:	:	:	:	(214)
0801 Oslo	4119	:	:	546	:	269	928	393	536	1357
Menn	2209	:	:	360	:	259	490	244	286	510
Kvinner	1910	:	:	(186)	:	:	437	(150)	250	847
Sprettbygde strøk	634	:	:	(106)	:	:	:	:	:	(161)
Menn	468	:	:	:	:	:	:	:	:	(113)
Kvinner	(166)	:	:	:	:	:	:	:	:	:
Uoppgitt	(112)	:	:	:	:	:	:	:	:	:
Delområde og kjønn										
01 Siggerud	1559	:	:	(203)	:	:	415	(140)	(223)	466
Menn	888	:	:	(135)	:	:	287	:	:	(208)
Kvinner	671	:	:	:	:	:	(128)	:	(129)	258
02 Langhus	4208	:	:	555	:	279	948	413	545	1378
Menn	2276	:	:	369	:	269	499	263	295	520
Kvinner	1931	:	:	(186)	:	:	449	(150)	250	858
03 Hebekk	1975	:	:	260	:	(108)	406	(132)	299	720
Menn	1012	:	:	(183)	:	:	(205)	(113)	(143)	228
Kvinner	964	:	:	:	:	:	(200)	:	(156)	492
04 Finstad	1818	:	:	231	:	:	371	(183)	269	671
Menn	940	:	:	(162)	:	:	(199)	(122)	(151)	224
Kvinner	877	:	:	:	:	:	(171)	:	(118)	447
05 Ski øst	1859	:	:	274	:	:	299	(147)	310	747
Menn	918	:	:	(167)	:	:	(153)	:	(146)	290
Kvinner	942	:	:	(108)	:	:	(146)	:	(164)	457
06 Gjedsjø/Kråkstad	1131	:	:	(147)	:	(111)	227	:	(118)	349
Menn	645	:	:	:	:	(101)	(149)	:	:	(106)
Kvinner	486	:	:	:	:	:	:	:	:	243
Uoppgitt	(112)	:	:	:	:	:	:	:	:	:

¹ Se tekstdelen, pkt. 5.

Tabell 27.2. Yrkesaktive 16 år og over, etter næring, kjønn og type bostedsstrøk/grunnkrets. 3. november 1989 - 2. november 1990

	I alt	Primær	Sekundær	Tertiær		
				I alt	Off., sosial og privat tjenesteyting	Andre tertiær-næringer
Kommunen ¹	12661	213	2478	9972	4318	5654
Menn	6752	136	1852	4765	1568	3197
Kvinner	5909	77	626	5207	2750	2457
Type bostedsstrøk og kjønn						
Tettsteder						
Tettbygde strøk	11916	:	2356	9460	4171	5289
Menn	6211	:	1751	4400	1465	2935
Kvinner	5704	:	606	5060	2706	2353
0511 Siggerud	1486	:	264	1213	435	778
Menn	835	:	(197)	639	(186)	453
Kvinner	651	:	:	574	249	325
0512 Ski	5600	:	1057	4532	2117	2416
Menn	2818	:	764	2043	721	1322
Kvinner	2783	:	293	2489	1396	1094
0513 Kråkstad	710	:	(170)	500	262	238
Menn	349	:	(130)	(189)	:	(141)
Kvinner	361	:	:	312	(214)	:
0801 Oslo	4119	:	866	3214	1357	1856
Menn	2209	:	660	1530	510	1020
Kvinner	1910	:	(206)	1684	847	837
Sprettbygde strøk	634	:	(189)	386	(161)	226
Menn	468	:	(150)	269	(113)	(156)
Kvinner	(166)	:	:	(117)	:	:
Uoppgitt	(112)	:	:	:	:	:
Delområde, grunnkrets og kjønn						
01 Siggerud	1559	:	295	1244	466	778
Menn	888	:	(217)	661	(208)	453
Kvinner	671	:	:	584	258	325
0101 Roland	(127)	:	:	:	:	:
Menn	:	:	:	:	:	:
Kvinner	:	:	:	:	:	:
0102 Fjell	:	:	:	:	:	:
Menn	:	:	:	:	:	:
Kvinner	:	:	:	:	:	:
0103 Siggerudbråten	(147)	:	:	(128)	:	:
Menn	:	:	:	:	:	:
Kvinner	:	:	:	:	:	:
0104 Stallerud	:	:	:	:	:	:
Menn	:	:	:	:	:	:
Kvinner	:	:	:	:	:	:
0105 Siggerudtangen	(201)	:	:	(179)	:	(111)
Menn	:	:	:	:	:	:
Kvinner	(101)	:	:	(101)	:	:
0106 Tangenhagen	:	:	:	:	:	:
Menn	:	:	:	:	:	:
Kvinner	:	:	:	:	:	:
0107 Siggerud nord	461	:	:	401	(122)	279
Menn	264	:	:	233	:	(184)
Kvinner	(197)	:	:	(168)	:	:
0108 Siggerud syd	(213)	:	:	(170)	:	(111)
Menn	(132)	:	:	:	:	:
Kvinner	:	:	:	:	:	:
0109 Bru	237	:	:	(158)	:	:
Menn	(119)	:	:	:	:	:
Kvinner	(118)	:	:	:	:	:
0110 Wellumstadvika	:	:	:	:	:	:
Menn	:	:	:	:	:	:
Kvinner	:	:	:	:	:	:
0111 Karlsrud	:	:	:	:	:	:
Menn	:	:	:	:	:	:
Kvinner	:	:	:	:	:	:
02 Langhus	4208	:	885	3284	1378	1906
Menn	2276	:	679	1578	520	1058
Kvinner	1931	:	(206)	1705	858	848
0201 Bøhler	:	:	:	:	:	:
Menn	:	:	:	:	:	:
Kvinner	:	:	:	:	:	:

¹ Se tekstdelen, pkt. 5.

Tabell 27.2 (forts.). Yrkesaktive 16 år og over, etter næring, kjønn og type bostedsstrøk/grunnkrets.
3. november 1989 - 2. november 1990

	I alt	Primær	Sekundær	Tertiær		
				I alt	Off., sosial og privat tjenesteyting	Andre tertiær-næringer
0202 Haugland						
Menn						
Kvinner						
0203 Foss-Stenfeldt						
Menn						
Kvinner						
0204 Furusetåsen	1005		(216)	789	312	477
Menn	539		(177)	362	(117)	245
Kvinner	466			427	(196)	231
0205 Ødegården	353			244	(145)	
Menn	(149)					
Kvinner	(203)			(153)		
0206 Langhus senter						
Menn						
Kvinner						
0207 Dalen						
Menn						
Kvinner						
0208 Vevelstadåsen	948		(217)	721	253	468
Menn	532		(179)	354		282
Kvinner	415			368	(181)	(186)
0209 Slora	304			264	(120)	(144)
Menn	(136)			(115)		
Kvinner	(169)			(149)		
0210 Bøhleråsen	536		(101)	425	(214)	(211)
Menn	305			(212)	(102)	(110)
Kvinner	231			(213)	(112)	(101)
0212 Haugbro						
Menn						
Kvinner						
0213 Foss	328			265		(185)
Menn	(175)			(112)		
Kvinner	(153)			(153)		(114)
0214 N.Dal	385			284	(130)	(154)
Menn	256			(185)		(115)
Kvinner	(129)					
03 Hebekk	1975		407	1557	720	837
Menn	1012		311	689	228	461
Kvinner	964			868	492	376
0301 Tallaksrud						
Menn						
Kvinner						
0302 Grensevegen	471		(118)	342	(205)	(137)
Menn	262			(161)		
Kvinner	(209)			(181)	(134)	
0303 Øvre Hebekk	444		(103)	342	(142)	(199)
Menn	258			(173)		(112)
Kvinner	(187)			(169)		
0304 Dagbo						
Menn						
Kvinner						
0305 Nedre Hebekk	228			(199)		(133)
Menn	(149)			(121)		
Kvinner						
0306 Måsavegen	356			287	(132)	(154)
Menn	(183)			(144)		
Kvinner	(172)			(143)		
0307 Austlvegen	367			297	(116)	(181)
Menn	(129)					
Kvinner	238			(218)	(107)	(111)
04 Finstad	1818		323	1494	671	823
Menn	940		244	697	224	473
Kvinner	877			797	447	350
0401 Nordre Finstad						
Menn						
Kvinner						
0402 Follogrønda	(159)			(127)		
Menn						
Kvinner						
0403 Søndre Finstad	(150)			(130)		
Menn	(102)					
Kvinner						

Tabell 27.2 (forts.). Yrkesaktive 16 år og over, etter næring, kjønn og type bostedsstrøk/grunnkrets.
3. november 1989 - 2. november 1990

	I alt	Primær	Sekundær	Tertiær		
				I alt	Off., sosial og privat tjenesteyting	Andre tertiær-næringer
0404 Finstadsvingen	(197)			(152)		(123)
Menn	(115)					
Kvinner						
0405 Atriumvegen	532		(106)	426	254	(172)
Menn	(218)			(153)		
Kvinner	314			273	(184)	
0406 Solfallsvegen	239			(210)		(159)
Menn						
Kvinner	(158)			(149)		(110)
0407 Rosenlundvegen	390			308	(130)	(177)
Menn	(212)			(150)		(108)
Kvinner	(178)			(158)		
0408 Monsrud	(129)			(120)		
Menn						
Kvinner						
05 Ski øst	1859		356	1503	747	756
Menn	918		239	679	290	388
Kvinner	942		(117)	824	457	368
0501 Kværner						
Menn						
Kvinner						
0502 Vardåsen	(142)			(122)		
Menn						
Kvinner						
0503 Kontra	270			(200)		(103)
Menn						
Kvinner	(177)			(128)		
0504 Ski sentrum	(157)			(137)		
Menn						
Kvinner						
0505 Skorhaug	236			(177)		
Menn	(119)					
Kvinner	(117)					
0506 Drømtorp						
Menn						
Kvinner						
0507 Eikelivegen	413			362	(207)	(155)
Menn	229			(178)		
Kvinner	(184)			(184)	(107)	
0508 Ellingsrud	603		(106)	497	(205)	292
Menn	282			(214)		(155)
Kvinner	321			283	(146)	(136)
06 Gjedsjø/Kråkstad	1131		279	764	349	415
Menn	645		(210)	365	(106)	259
Kvinner	486			398	243	(156)
0601 Gjedsjø	(174)			(106)		
Menn	(116)					
Kvinner						
0602 Nærevann						
Menn						
Kvinner						
0603 Tronås						
Menn						
Kvinner						
0604 Kråkstad sentrum	312			(208)	(138)	
Menn	(163)					
Kvinner	(149)			(129)	(109)	
0605 Skotbu sentrum	(136)			(117)		
Menn						
Kvinner	(105)					
0606 Mørk						
Menn						
Kvinner						
0607 Holt						
Menn						
Kvinner						
0609 Asper						
Menn						
Kvinner						
0610 Bjastad						
Menn						
Kvinner						

Tabell 27.2 (forts.). Yrkesaktive 16 år og over, etter næring, kjønn og type bostedsstrøk/grunnkrets.
3. november 1989 - 2. november 1990

	I alt	Primær	Sekundær	Tertiær		
				I alt	Off., sosial og privat tjenesteyting	Andre tertiær- næringer
0611 Holt	:	:	:	:	:	:
Menn	:	:	:	:	:	:
Kvinner	:	:	:	:	:	:
0612 Audenbøl	:	:	:	:	:	:
Menn	:	:	:	:	:	:
Kvinner	:	:	:	:	:	:
Uoppgitt	(112)	:	:	:	:	:

Tabell 28. Privathusholdninger. Utvalgte kjennetegn for boligstandard, og disponering av personbil. Bostedsstrøk/grunnkrets. 3. november 1990

	Alle privat- hushold- ninger	Boligen har både bad og WC	Kjøkken 6 m ² og over	Boligen bygget etter 1960	Hushold- ningen eier boligen	Hushold- ningen dispo- nerer bil	Bolig- rommene er på ett plan ¹	Boligen ligger i 2. et. eller huset har ikke heis
Kommunen	8771	8332	7750	6439	7378	7291	7151	1652
Type bostedsstrøk								
Tettsteder								
Tettbygde strøk	8139	7831	7164	6173	6923	6785	6674	1585
0511 Siggerud	833	761	731	645	742	730	595	(61)
0512 Ski	3962	3861	3385	2827	3320	3318	3313	748
0513 Kråkstad	526	431	477	299	407	408	379	(61)
0801 Oslo	2818	2777	2570	2401	2455	2330	2388	715
Spredtbygde strøk	545	420	499	205	395	424	395	(60)
Uoppgitt	(87)	(82)	(87)	(62)	(60)	(82)	(82)	:
Delområde og grunnkrets								
01 Siggerud	904	815	788	674	799	790	649	(61)
0101 Roland	(68)	(58)	(55)	(52)	(51)	(58)	(55)	:
0102 Fjell	(73)	(55)	(50)	:	(53)	(55)	:	:
0103 Siggerudbråten	107	107	(99)	(62)	(84)	(87)	(100)	:
0104 Stallerud	:	:	:	:	:	:	:	:
0105 Siggerudtangen	(89)	(89)	(84)	(80)	(79)	(89)	(71)	:
0106 Tangenhagen	:	:	:	:	:	:	:	:
0107 Siggerud nord	267	264	232	253	263	232	165	:
0108 Siggerud syd	(77)	(77)	(54)	(77)	(77)	(77)	(56)	:
0109 Bru	142	113	138	(81)	125	117	108	:
0110 Wellumstadvika	(52)	:	(52)	:	:	:	:	:
0111 Karlsrud	:	:	:	:	:	:	:	:
02 Langhus	2877	2816	2629	2416	2514	2389	2427	725
0201 Bøhler	:	:	:	:	:	:	:	:
0202 Haugland	:	:	:	:	:	:	:	:
0203 Foss-Stønfeldt	:	:	:	:	:	:	:	:
0204 Furusetåsen	621	611	574	569	569	576	441	:
0205 Ødegården	259	254	233	153	213	224	224	:
0206 Langhus senter	108	108	(98)	(103)	(78)	:	(98)	(63)
0207 Dalen	:	:	:	:	:	:	:	:
0208 Vevelstadåsen	641	625	581	599	551	475	615	350
0209 Slora	198	198	184	170	177	186	174	:
0210 Bøhleråsen	410	410	358	410	380	354	304	141
0212 Haugbro	:	:	:	:	:	:	:	:
0213 Foss	197	197	182	129	146	157	177	:
0214 N.Dal	295	295	280	207	271	242	275	(62)
03 Hebekk	1396	1383	1210	1097	1250	1210	1172	255
0301 Tallaksrud	:	:	:	:	:	:	:	:
0302 Grensevegen	304	304	265	259	276	244	254	:
0303 Øvre Hebekk	378	378	315	354	363	333	314	119
0304 Dagbo	(86)	(83)	(76)	(62)	(76)	(66)	(75)	:
0305 Nedre Hebekk	183	173	158	173	183	163	160	:
0306 Måsavegen	204	204	174	134	181	194	158	:
0307 Austivegen	234	234	216	110	171	204	206	(49)
04 Finstad	1104	1076	911	863	990	945	868	151
0401 Nordre Finstad	:	:	:	:	:	:	:	:
0402 Follogrenda	(76)	(76)	(76)	(66)	(73)	(70)	(76)	:
0403 Søndre Finstad	115	115	(104)	112	109	(99)	(86)	:
0404 Finstadvingen	(85)	(85)	(67)	(85)	(80)	(85)	(85)	:
0405 Atriumvegen	290	290	188	283	246	262	163	:
0406 Solfallsvegen	143	141	136	(77)	125	122	125	:
0407 Rosenlundvegen	264	239	224	137	236	186	217	(65)
0408 Monsrud	117	117	(102)	(89)	108	117	(102)	:
05 Ski øst	1504	1439	1307	891	1112	1196	1310	358
0501 Kværner	:	:	:	:	:	:	:	:
0502 Vardåsen	128	128	(103)	(92)	(84)	108	123	:
0503 Kontra	218	203	188	126	144	178	151	:
0504 Ski sentrum	225	204	186	(104)	153	154	192	117
0505 Skorhaug	190	190	177	108	144	170	180	:

¹ Boligen har kjøkken, bad/dusj, WC og minst ett beboelsesrom i samme etasje.

Tabell 28 (forts.). Privathusholdninger. Utvalgte kjennetegn for boligstandard, og disponering av personbil. Bostedsstrøk/grunnkrets. 3. november 1990

	Alle privat- hushold- ninger	Boligen har både bad og WC	Kjøkken 6 m ² og over	Boligen bygget etter 1960	Hushold- ningen eier boligen	Hushold- ningen dispo- nerer bil	Bolig- rommene er på ett plan ¹	Boligen ligger i 2. et. eller høyere og huset har ikke heis
0506 Drømtorp	:	:	:	:	:	:	:	:
0507 Eikelivegen	278	278	246	151	243	222	261	(99)
0508 Ellingsrud	434	408	375	297	323	333	377	(56)
06 Gjedsjø/Kråkstad	899	721	817	437	653	680	643	(96)
0601 Gjedsjø	(105)	(69)	(87)	:	(77)	(90)	(69)	:
0602 Nærevann	(81)	(55)	(66)	:	(49)	(50)	(49)	:
0603 Tronås	(84)	(81)	(79)	:	(49)	(74)	(76)	:
0604 Kråkstad sentrum	241	201	221	133	173	161	170	:
0605 Skotbu sentrum	109	(101)	(106)	(84)	(99)	(106)	(92)	:
0606 Mørk	:	:	:	:	:	:	:	:
0607 Holt	:	:	:	:	:	:	:	:
0609 Asper	(54)	:	:	:	:	:	:	:
0610 Bjastad	(52)	(52)	(52)	:	(52)	:	:	:
0611 Holt	:	:	:	:	:	:	:	:
0612 Audenbøl	(76)	(53)	(63)	:	(52)	(51)	(48)	:
Uoppgitt	(87)	(82)	(87)	(62)	(60)	(82)	(82)	:

¹ Se note 1 på siden foran.

0213 SKI

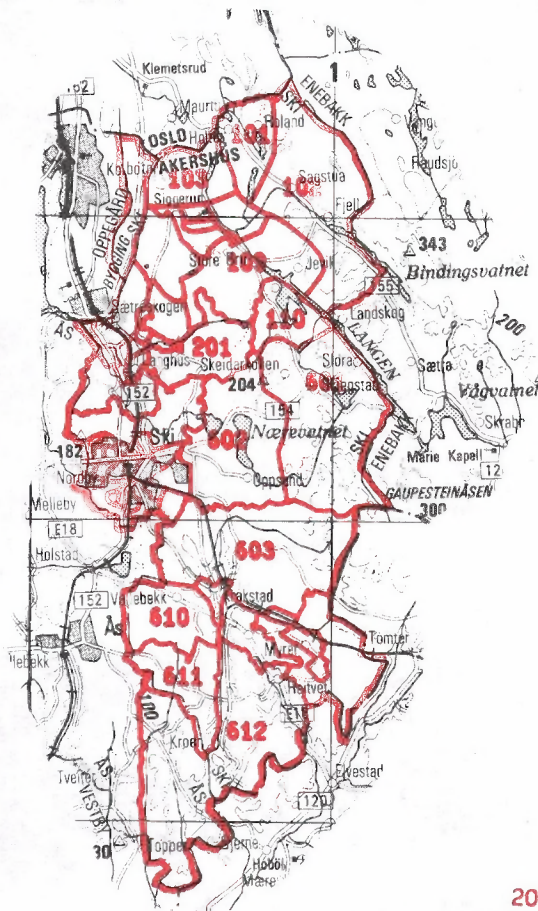

207 Grunnkretsnummer
Kommunegrense
Grense for delområde
og grunnkrets

Kartgrunnlag M ca. 1:250 000

Utsnitt av kretskart

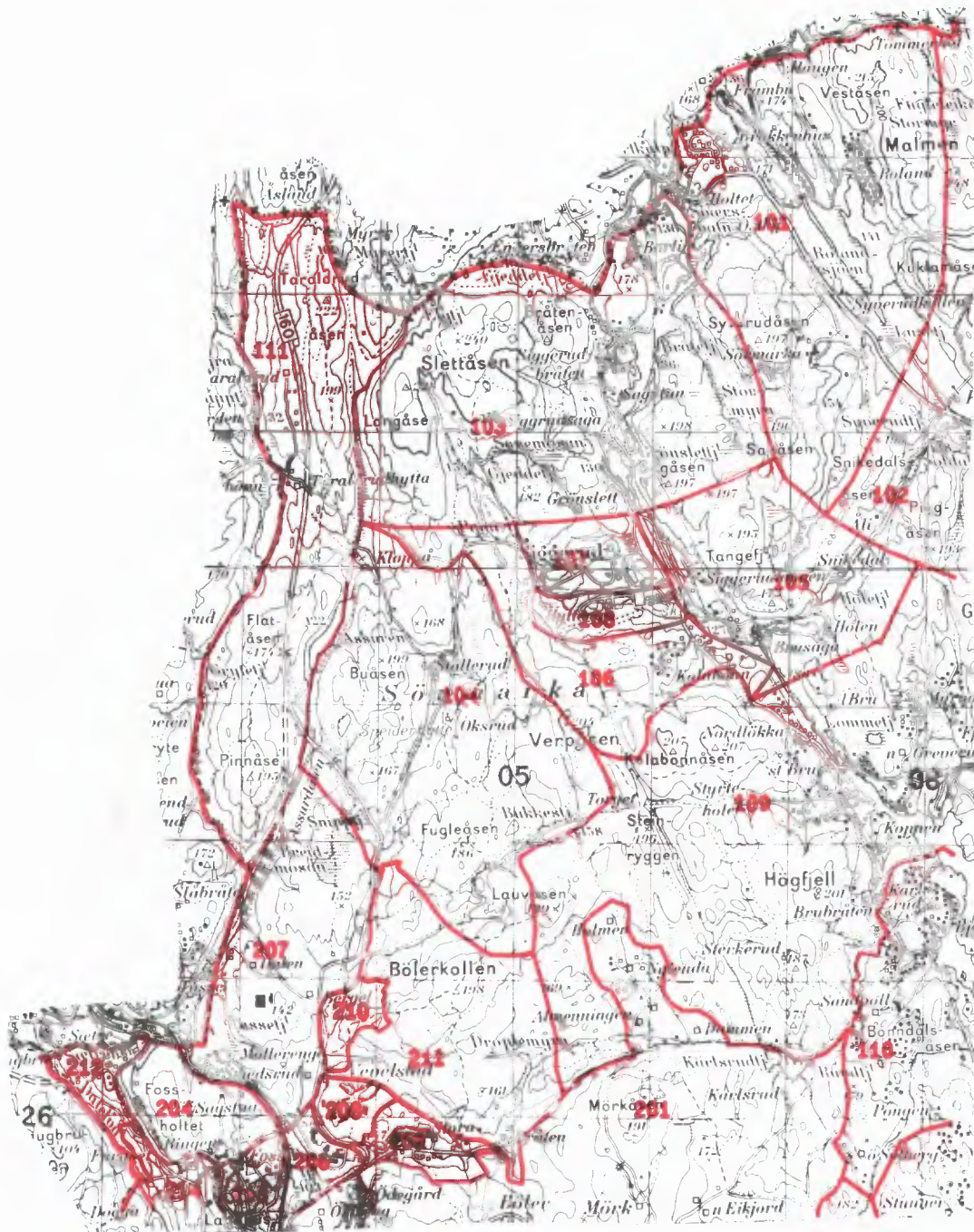

Kartgrunnlag M ca. 1:50 000
Tillatelsenr. 74/91 Statens kartverk

Utsnitt av kretskart

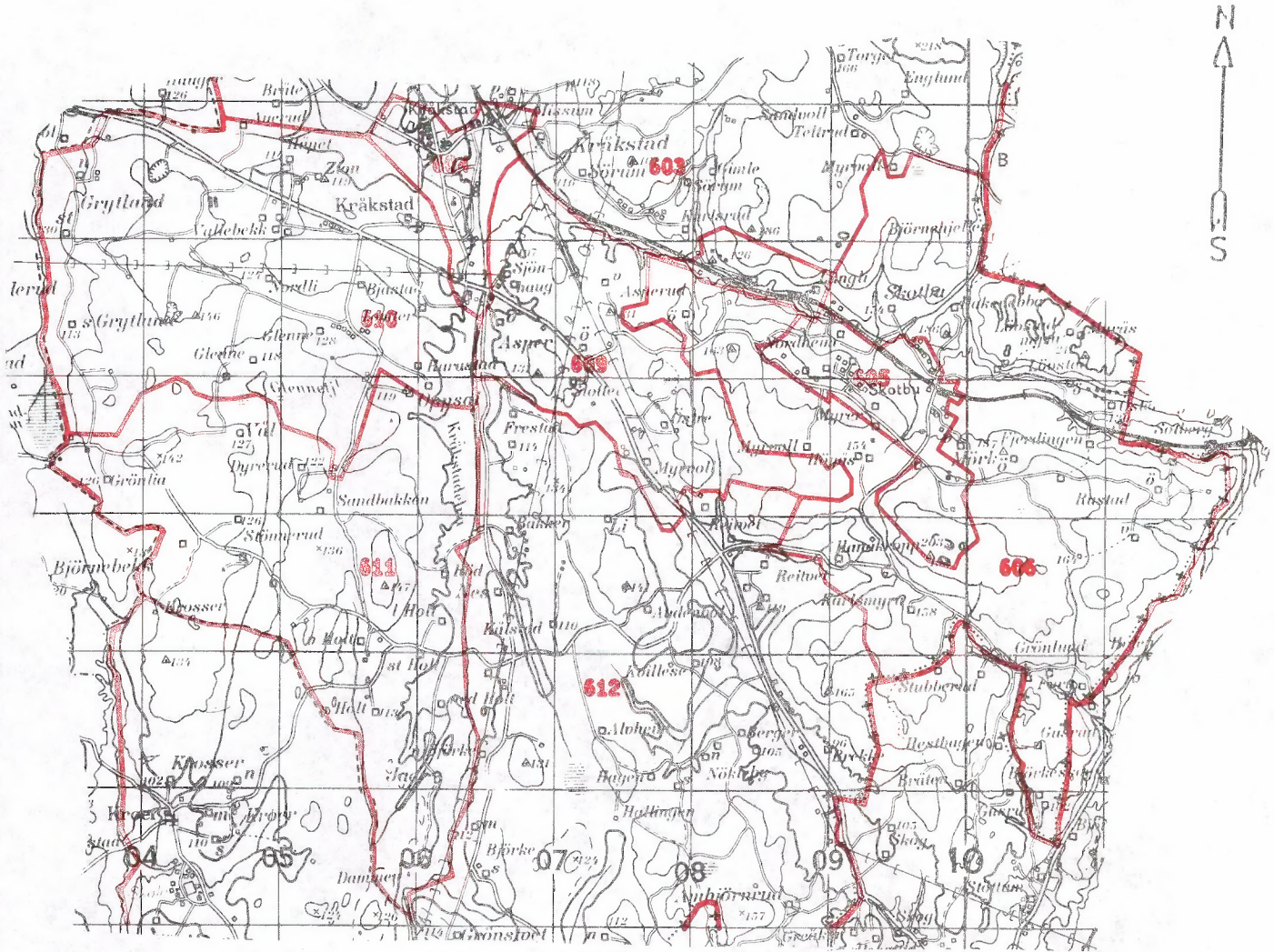

Kartgrunnlag M ca. 1:50 000
Tillatelsenr. 74/91 Statens kartverk



Kartgrunnlag M ca. 1:20 000
Tillatelsesnr. 74/91 Statens kartverk

Utsnitt av kretskart

Kartgrunnlag M ca. 1:20 000
Tillatelsesnr. 74/91 Statens kartverk

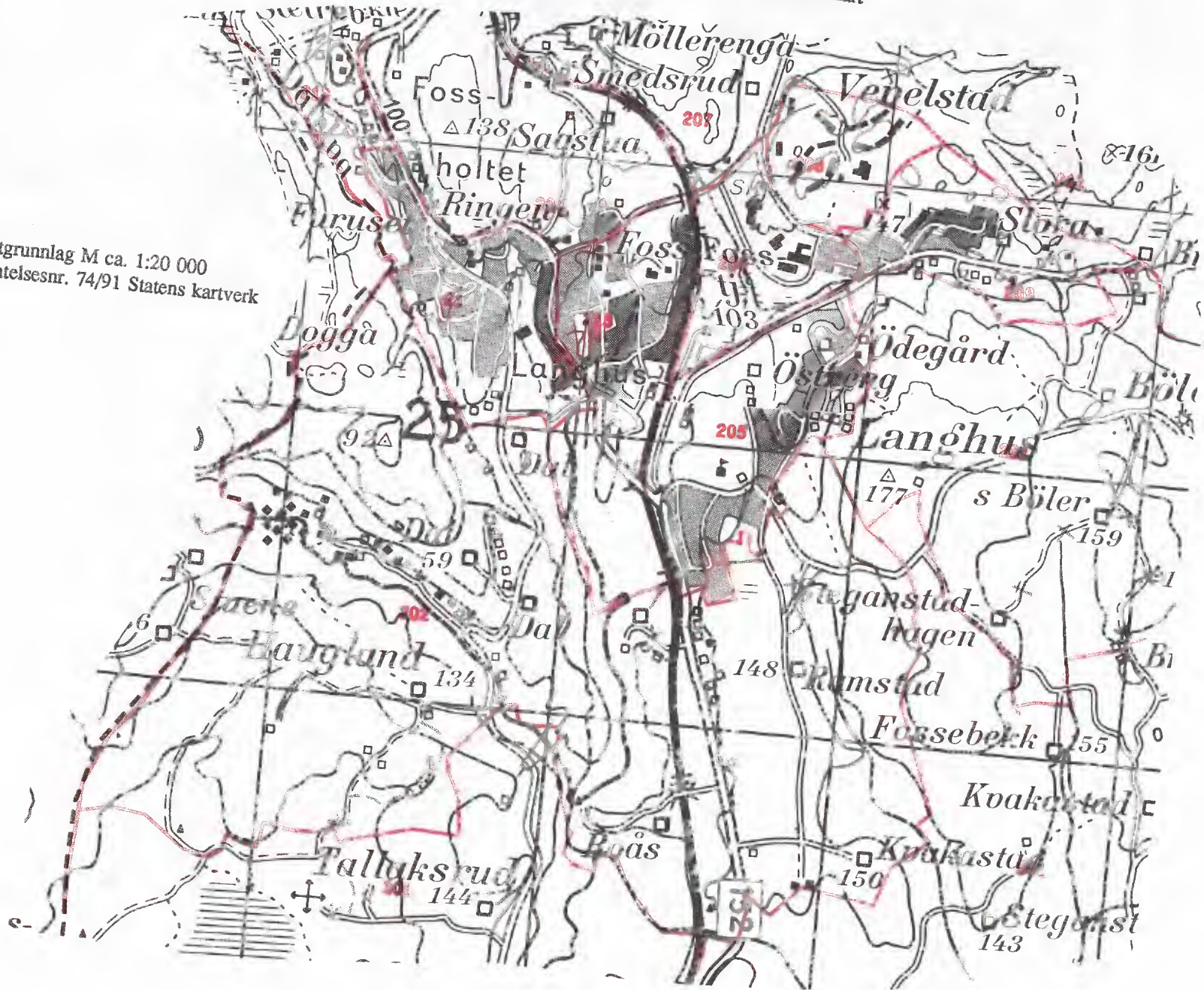

Avgrensning av Siggerud tettsted

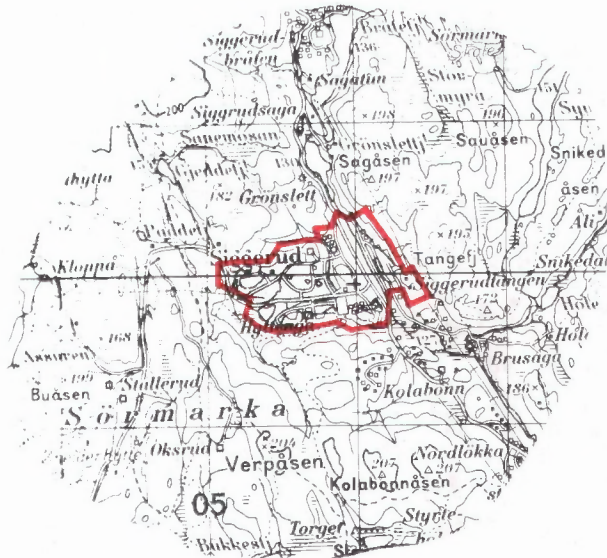

Del av Ski tettsted

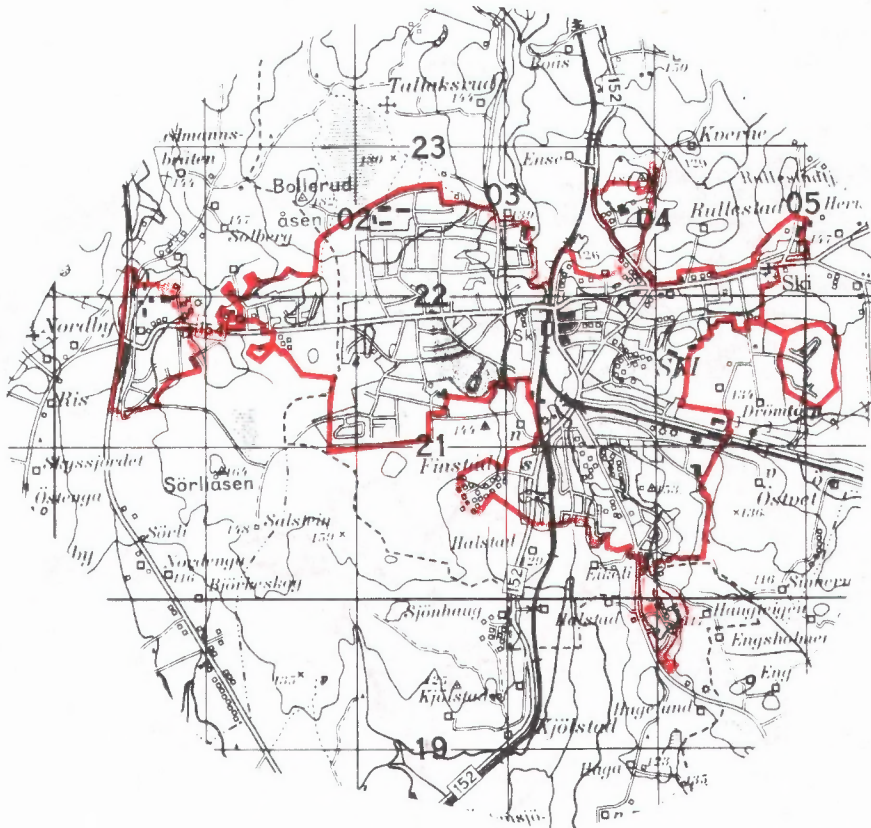

Kartgrunnlag M ca. 1:50 000
Tillatelsenr. 74/91 Statens kartverk

Avgrensning av Kråkstad tettsted

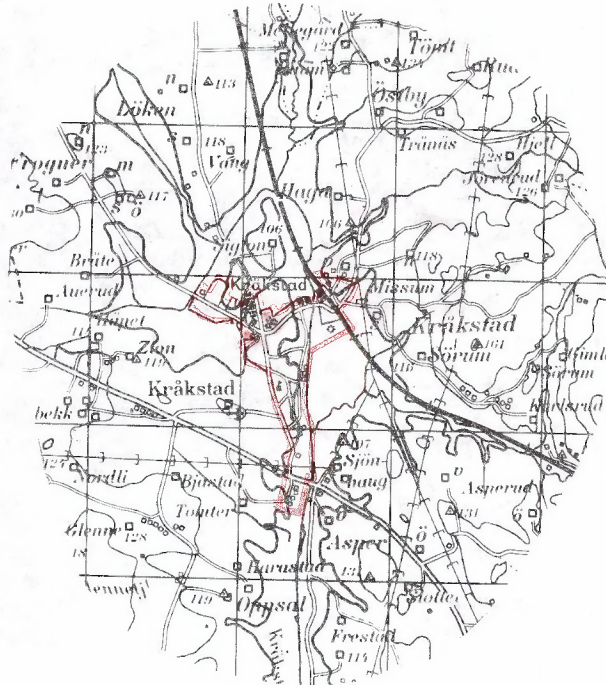

Del av Oslo tettsted

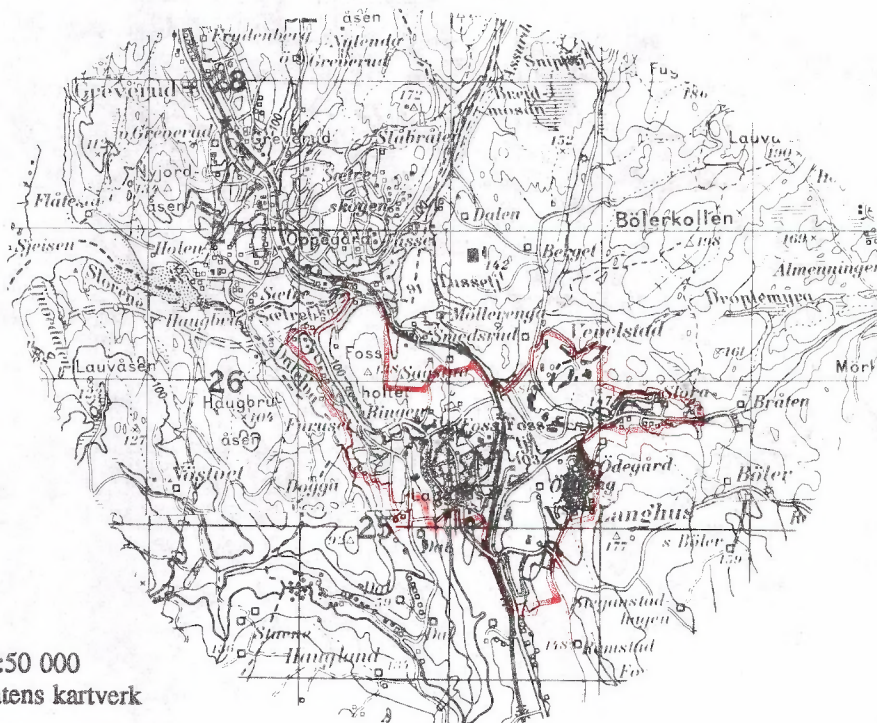

Kartgrunnlag M ca. 1:50 000
Tillatelsenr. 74/91 Statens kartverk



FoB 90

Folke- og
boligtelling 1990
gjennomføres av
Statistisk sentralbyrå

Opgavene er undergitt taushetsplikt.
De vil bare bli brukt til å utarbeide statistikk
og vil bli oppbevart på en betryggende måte.

VIKTIG:

Bruk helst
blyant eller
blå/svart kulepenn

Slik:

Ikke slik:



1 Hvem bor du sammen med i leiligheten?
Rettleiingen beskriver hva vi mener med
en leilighet. Sett flere kryss hvis nødvendig.

- | | |
|---------------------------------------|---|
| <input type="checkbox"/> Ingen | <input type="checkbox"/> Søsken |
| <input type="checkbox"/> Ektefelle | <input type="checkbox"/> Svigerforeldre,
svigerinne,
svoger,
svigerbarn,
tante, onkel,
niese, nevø |
| <input type="checkbox"/> Samboer | <input type="checkbox"/> Besteforeldre,
barnebarn |
| <input type="checkbox"/> Datter, sønn | <input type="checkbox"/> Andre personer |
| <input type="checkbox"/> Mor, far | |

**2 Hadde du inntektsgivende arbeid i minst
100 timer i året fra 3. nov. 1989 til
2. nov. 1990?**

Arbeid som ulønnet familiemedlem i
familiebedrift regnes også som inntekts-
givende arbeid (f.eks. butikk, gårdsbruk).

- Ja Nei

! Svarte du nei her, skal du ikke
fylle ut resten av denne siden.

**3 Hvor mange måneder hadde du
heltids- og/eller deltidsarbeid i
året fra 3. nov. 1989 til 2. nov. 1990?**
Se rettleiingen.

Heltid: måneder

Deltid: måneder

**4 Oppgi navn og adresse på det arbeids-
stedet (bedriften) der du hadde inntekts-
givende arbeid lengst tid i året fra
3. nov. 1989 til 2. nov. 1990.**

Med bedrift menes fabrikk, butikk,
gårdsbruk, ligningskontor e.l.

Navn:

Gate/vei:

Poststed:

**5 Beskriv virksomheten på dette arbeids-
stedet så nøyaktig som mulig.**

Skriv f.eks. produksjon av møbler, salg
av biler, bokhandel, jordbruk, utleie av
maskiner, arkitektvirksomhet e.l.

Virksomhet:

**6 Hvilket yrke (tittel) hadde du på dette
arbeidsstedet?**

Skriv f.eks. hjemmehjelp, rørlegger, frisør,
sykepleier, rengjøringshjelp, kokk, plate-
arbeider, salgskonsulent, førskolelærer e.l.

Yrke:

**7 På hvilken måte er/var du knyttet til
arbeidsstedet du oppgav i spørsmål 4?**

- Som fast eller midlertidig ansatt
- Som selvstendig næringsdrivende (eier)
- Som familiemedlem uten fast lønn
i familiebedrift

**8 Hadde du inntektsgivende arbeid i uken
27. okt. - 2. nov. 1990 ?**

Se rettleiingen.

- Ja Nei

! Svarte du nei her, skal du ikke
fylle ut resten av denne siden.

**9 Hva er din vanlige/avtalte
ukentlige arbeidstid?**

- 1-9 timer 30-34 timer
- 10-19 timer 35-39 timer
- 20-29 timer 40 timer eller mer

**10 Hvor mange timer inntektsgivende arbeid
utførte du i uken 27. okt. - 2. nov.?**

- 1-9 timer 35-39 timer
- 10-19 timer 40 timer eller mer
- 20-29 timer Ingen, jeg
arbeidet ikke
denne uken
- 30-34 timer

! Arbeidet du ikke denne uken, skal du
ikke fylle ut resten av denne siden.

**11 Hvor møtte du på arbeid i uken
27. okt. - 2. nov.?** Se rettleiingen.

- Jeg møtte fast på samme arbeidssted/
adresse som jeg førte opp i spørsmål 4

- Jeg møtte fast på annet sted.
Oppgi adresse

Kommune:

Gate/vei:

Poststed:

- Jeg møtte på forskjellige steder
denne uken

! Møtte du på forskjellige steder denne uken
skal du ikke fylle ut resten av denne siden.

**12 Hvor mange ganger reiste eller gikk du
fra hjemstedet til arbeidsstedet i uken
27. okt. - 2. nov.?**

Med hjemsted menes adressen i navne-
feltet øverst på skjemaet.

- Ingen, jeg er bosatt på
arbeidsstedet
(arbeider
hjemme)
- 1 gang
- 2-3 ganger

- Ingen, jeg var
ikke på hjem-
stedet denne uken
- 4 ganger eller
flere

! Reiste du ikke denne uken, skal du
ikke fylle ut resten av denne siden.

**13 Hvor lang tid brukte du vanligvis
fra hjemstedet til arbeidsstedet
(én vei) i uken 27. okt. - 2. nov.?**

- Under 15 min 45-59 min

- 15-29 min 60-89 min

- 30-44 min 90 min eller
mer

**14 Hvilke transportmidler brukte du vanligvis
fra hjemstedet til arbeidsstedet (én vei)
i uken 27. okt. - 2. nov.?**

Sett flere kryss hvis nødvendig.

- Bil Båt

- Buss Brukte sykkel,
gikk i mer enn
10 min

- Tog, trikk, T-bane Annet

30/93 1F

Spørsmålene på denne siden gjelder leiligheten der oppgavegiveren er registrert bosatt 3. november 1990 ifølge Folkeregisteret, se adressen nedenfor.

Send det utfylte skjemaet tilbake i den vedlagte svarkonvolutten. Dersom flere i leiligheten har fått skjema, se rettledningen.

Adresse:

1 Bosatte i leiligheten 3. november 1990. Inntektsgivende arbeid i uken 27. oktober - 2. november 1990. Ukentlig arbeidstid.

FØR OPP personer født 1974 eller tidligere som ikke står på navnelisten fra før. Ta bare med personer som er registrert bosatt i leiligheten (adressen ovenfor) ifølge Folkeregisteret.

SETT KRYSS for inntektsgivende arbeid i uken 27. oktober - 2. november 1990 og ukentlig arbeidstid for alle personer på navnelisten. Se rettledningen.

Oppgavegiver:	Fødselsår	Hadde ikke inntektsgivende arbeid	Hadde inntektsgivende arbeid: 1 - 29 timer i uken	30 timer eller mer i uken
Andre bosatte i leiligheten:		<input type="checkbox"/>	<input type="checkbox"/>	<input type="checkbox"/>
		<input type="checkbox"/>	<input type="checkbox"/>	<input type="checkbox"/>
		<input type="checkbox"/>	<input type="checkbox"/>	<input type="checkbox"/>
		<input type="checkbox"/>	<input type="checkbox"/>	<input type="checkbox"/>
		<input type="checkbox"/>	<input type="checkbox"/>	<input type="checkbox"/>
		<input type="checkbox"/>	<input type="checkbox"/>	<input type="checkbox"/>

Bruk eget ark hvis du trenger mer plass

2 Hvor mange rom på 6 m² eller mer er det i leiligheten? Ta ikke med kjøkken, gang, bad o.l.

- 1 2 3 4 5
 6 7 8 9 eller flere

3 Hvor stor er leiligheten målt i kvadratmeter? Regn med alle rom til boligformål, også kjøkken, gang, bad o.l.

- Under 50 m² 100-129 m²
 50-59 m² 130-149 m²
 60-79 m² 150-199 m²
 80-99 m² 200 m² eller mer

4 Hvor stort kjøkken er det i leiligheten?

- 6 m² eller større Det er ikke kjøkken i leiligheten
 Mindre enn 6 m²

5 Er det bad eller dusj inne i leiligheten?

- Ja Nei

6 Er det vannklosett inne i leiligheten?

- Ja Nei

7 Hva slags oppvarmingskilder er det i leiligheten?

- Sentralvarme (radiatorer e.l.) Ovner for flytende brensel (olje, parafin e.l.)
 Elektriske ovner, varmekabler e.l. Ovner for fast brensel (ved, koks e.l.)

8 Har leiligheten kjøkken, bad/dusj, wc og minst ett beboelsesrom i samme etasje?

- Ja Nei

9 Hvilken etasje ligger leiligheten i? Sett flere kryss hvis leiligheten har beboelsesrom i flere etasjer.

- Kjelleretasje Underetasje

1. 2. 3. 4. 5. eller høyere

10 Hva slags eie-/leieforhold er det til leiligheten? Sett bare ett kryss.

- Jeg/vi eier den gjennom et borettslag eller boligaksjeselskap
 Jeg/vi eier den alene eller sammen med andre
 Jeg/vi leier den gjennom arbeidet (tjenestebolig)
 Jeg/vi leier den for et avgrenset tidsrom
 Jeg/vi leier den på andre vilkår

11 Hvor mange personbiler disponerer de som bor i leiligheten?

- Ingen 1 2 3 eller flere

12 Sorterer husholdningen til vanlig avfallet sitt? Sett bare kryss for avfallstyper som blir levert/hentet etter at de er sortert ut.

- Ingen særskilt sortering. Praktisk vanskelig, mangler tilbud e.l.
 Papir Maling, lakk, olje e.l.
 Glass Annet avfall
 Batterier

13 Hva slags hus ligger leiligheten i? Se rettledningen.

- Frittliggende enebolig eller våningshus tilknyttet gårdsdrift
 Hus i kjede, rekkehus, terrassehus eller vertikaldelt tomannsbolig
 Horisontaldelt tomannsbolig eller annet boligbygg med mindre enn 3 etasjer
 Blokk, leiegård eller annet boligbygg med 3 etasjer eller mer
 Forretningsbygg, pensjonat, aldershjem, militærforlegning eller annet bygg for felleshusholdning

14 Er det heis i huset?

- Ja Nei

15 Hvor mange leiligheter er det i huset?

- 1 2 3 4 5
 6 7 8 9 eller flere

16 Når ble huset bygd? (opprinnelig byggeår)

- 1900 eller før 1946 - 1960
 1901 - 1920 1961 - 1970
 1921 - 1940 1971 - 1980
 1941 - 1945 1981 - 1990

Pris kr 50,00

Publikasjonen utgis i kommisjon hos Universitetsforlaget, Oslo, og er til salgs hos alle bokhandlere.

ISBN 82-537-3374-7