



Folke- og bustadteljing 1990

Odda

**FOLKE- OG BUSTADTELJING
1990**

KOMMUNEHEFTE

1228 ODDA

STATISTISK SENTRALBYRÅ
OSLO-KONGSVINGER 1992

ISBN 82-537-3521-9

EMNEGRUPPE
31 Folketellinger

ANDRE EMNEORD
Arbeidstid
Befolkning
Boliger
Grunnkretser
Husholdninger
Sysselsetting
Yrkesaktive

Forord

Hovudformålet med Folke- og bustadteljing 1990 er å gi eit bilete av befolkningen og levекåra i det norske samfunnet.

Eit anna viktig formål er å gi statistikk for mindre geografiske område som kommunar og delar av kommunar. For å dekkje dette formålet gir Statistisk sentralbyrå ut eit statistisk hefte for kvar kommune.

Når kommunehefta for alle kommunane i eit fylke er publiserte, vil det bli laga eit samandrag for fylket med tabellar som svarar til dei som finst i kommunehefta. Når alle kommunane i landet har fått hefta sine, vil det også bli laga eit samandrag for heile landet.

Innan utgangen av 1992 vil det vere etablert ein endeleg folketeljingsfil, og det blir utarbeidd eit hefte som dokumenterer folketeljingsprosjektet.

Resultata frå FoB90 vil i tillegg vere tilgjengelege i databasar i SSB, bl.a. Regionalstatistisk database. Det er vidare planar om ei spreing av folketeljingsdata i samband med publisering av annan statistikk frå SSB. Resultata vil ein også kunne få på maskinlesbar form. Brukarar som ønskjer meir omfattande bearbeiding av materialet vil få dette gjort i SSB mot å betale kostnadene.

Oslo/Kongsvinger, 20. mai 1992

Svein Longva

Jan Furseth

Innhald

	Side
Tabellregister	6
Figurdel	7
Tekstdel	
1. Formål	8
2. Opplegg og gjennomføring	8
2.1. Kva statistikken omfattar	8
2.2. Grunnlag for statistikken	8
2.3. Datainnsamling	8
2.4. Utval	9
3. Feilkjelder og usikre resultat	9
3.1. Utvalsvarians	9
3.2. Fråfall og skeivt utval	10
3.3. Innsamlings- og bearbeidingsfeil	10
4. Einingar, geografiske nivå og kjennemerke	11
4.1. Einingar	11
4.2. Geografiske nivå	12
4.3. Kjennemerke	13
4.3.1. Personkjennemerke	13
4.3.2. Bustadkjennemerke	16
4.3.3. Hushaldskjennemerke	17
5. Merknader til tabellane	18
Tabelldel	19
Vedlegg	
Kart over grunnkrinsar	
Kart over tettstader	
Personskjema	
Bustadskjema	

Standardteikn i tabellar

- . Tal er umogleg (ulogisk)
- Null
- 0,0 Mindre enn 0,05 av den brukte eininga
- : Talet er upåliteleg
- () Talet må nyttast med varsemd

Tabellregister

	Side
1. Folkemengd ved folketeljingane 1875 - 1990, etter kommunegrensar pr. 3. november 1990	19
2. Folkemengd etter kjønn, ekteskapeleg status og alder. 3. november 1990	19
3. Hovudtal for utdanning. Personar 16-66 år etter yrkesaktivitet, kjønn og utdanning. 3. november 1989 - 2. november 1990	20
4. Personar 16 år og over. Hovudtal for yrkesaktivitet i året 3. november 1989 - 2. november 1990 .	21
5. Hovudtal for yrkesaktive i året 3. november 1989 - 2. november 1990	22
6.1. Yrkesaktive 16 år og over, etter alder og næring/yrkesfelt. 3. november 1989 - 2. november 1990	23
6.2. Yrkesaktive 16 år og over, etter kjønn/alder/arbeidstid i året og næring/yrkesfelt. 3. november 1989 - 2. november 1990	24
7.1. Yrkesaktive 16 år og over, etter arbeidstid i året og kjønn/næring/yrkesfelt. 3. november 1989 - 2. november 1990	25
7.2. Yrkesaktive 16 år og over, etter kjønn, arbeidstid i året og næring/yrkesfelt. 3. november 1989- 2. november 1990	26
8. Hovudtal for yrkesaktive i veka 27. oktober - 2. november 1990, etter vanleg/avtala arbeidstid . . .	27
9.1. Yrkesaktive 16 år og over i veka 27. oktober - 2. november 1990, etter kjønn, vanleg/avtala arbeidstid og næring	27
9.2. Yrkesaktive 16 år og over i veka 27. oktober - 2. november 1990, etter vanleg/avtala arbeidstid, kjønn og næring/yrkesfelt	28
10. Yrkesaktive 16 år og over med fast oppmøteplass på arbeid i veka 27. oktober - 2. november 1990, etter talet på arbeidsreiser, reisetid og yrkesfelt/oppmøteplass	29
11. Yrkesaktive 16 år og over med fast arbeidsreise i veka 27. oktober - 2. november 1990, etter reisemåte, oppmøteplass, talet på arbeidsreiser, reisetid og etter reisemåte, kjønn og alder	30
12. Bustader og busette. Hustype, talet på rom, kjøkken. 3. november 1990	31
13. Bustader, rom og busette, etter hustype. 3. november 1990	31
14. Bustader etter eigeform og areal. Rom og busette, etter eigeform. 3. november 1990	31
15. Bustader etter talet på rom og talet på busette. 3. november 1990	32
16. Bustader etter byggjeår for huset og hustype/eigeform/kjelde til oppvarming. Busette og rom, etter byggjeår for huset. 3. november 1990	32
17.1. Bustader etter sanitærutstyr og storleik. 3. november 1990	33
17.2. Bustader og busette. Sanitærutstyr/byggjeår, storleik og tilgjenge. 3. november 1990	33
18. Bustader etter standardindikatorar. Busette etter alder og standardindikatorar. 3. november 1990 . .	34
19. Hushald, familiar og personar, etter hushaldstipe. Hushald etter hushaldstipe og talet på familiar i hushaldet/yrkesaktivitet i hushaldet/eigeform/talet på rom i bustaden og kjøkken. 3. november 1990	35
20. Hushald, familiar og personar, etter hushaldsstorleik/hushaldstipe. Absolutte tal og prosent. 3. november 1990	36
21. Hushald etter hushaldstipe og disponering av personbil/sortering av avfall. 3. november 1990 . . .	37
24. Barn 0-17 år etter alder, familietype og mors/fars yrkesaktivitet i veka 27. oktober - 2. november 1990	37
25. Personar 67 år og over i privathushald. Alder, talet på personar i hushaldet og indikatorar for bustadstandard. 3. november 1990	38
26. Folkemengd etter alder, kjønn og type bustadstrøk/grunnkrins. 3. november 1990	39
27.1. Yrkesaktive 16 år og over, etter næring, kjønn og type bustadstrøk/delområde. 3. november 1989 - 2. november 1990	41
27.2. Yrkesaktive 16 år og over, etter næring, kjønn og type bustadstrøk/grunnkrins. 3. november 1989 - 2. november 1990	42
28. Privathushald. Utvalde kjenneteikn for bustadstandard, og disponering av personbil. Bustadstrøk/grunnkrins. 3. november 1990	44

Figur 1. Yrkesaktive 16 år og over, etter næring. Prosent. 1980 og 1990

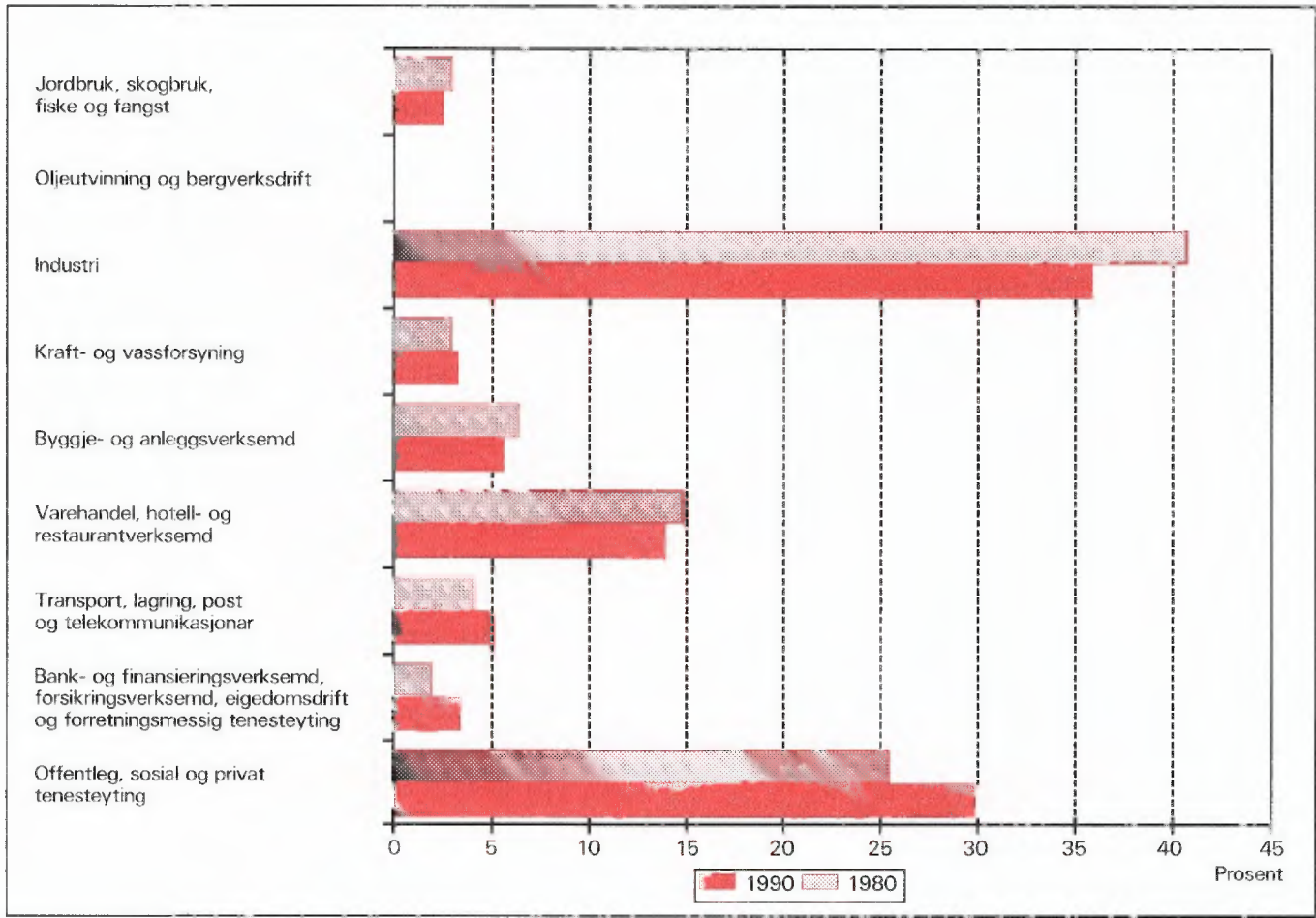

Figur 2. Hovudtal for bustadstandard og disponering av bil. Prosent. 1980 og 1990

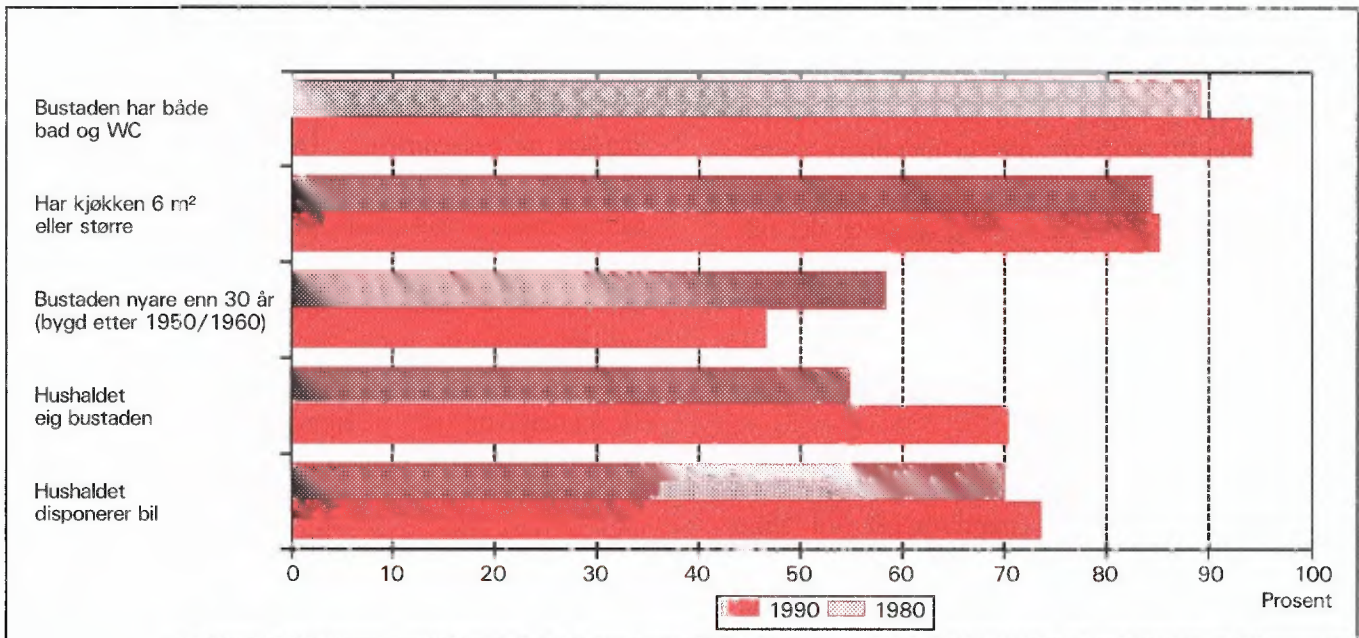

1. Formål

Hovudformålet med Folke- og bustadteljing 1990 (FoB90) er å gi eit bilete av befolkningen og levkåra i det norske samfunnet. Moderne folketeljingar legg stor vekt på å sjå opplysningar om bustader og butilhøve, sysselsetjing og yrke, utdannings- og inntektsforhold, arbeidsreiser mv. i samanheng.

Formålet med denne publikasjonen er å gi ei omtale av kvar kommune, og av område som er mindre enn ein kommune (delområde, krinsar, tettstader).

2. Opplegg og gjennomføring

2.1. Kva statistikken omfattar

FoB90 omfattar alle personar (også utanlandske statsborgarar) som var registrerte som busette i Noreg på teljingstidspunktet 3. november 1990, i samsvar med forskriftene om føring og ordning av folke-registra.

Bustadteljinga har med privatbustader (leilegheiter) der minst éin person var registrert som busett 3. november 1990.

Teljinga omfattar *ikkje* bustader der det ikkje budde folk eller der det budde nokon berre mellombels (t.d. ugifte personar som oppheldt seg utanom foreldreheimen på grunn av skolegang). Det er heller ikkje henta inn opplysningar om bustaden for dei som oppheldt seg i aldersheimar, pleieheimar, barneheimar og andre fellesinstitusjonar og får stell og tilsyn der.

Eininga *hus* er ikkje med i teljinga, men det blir gitt nokre opplysningar om det huset som bustaden ligg i.

2.2. Grunnlag for statistikken

I kommunar med 6 000 eller fleire innbyggjarar er grunnlaget for statistikken opplysningar frå ulike statistiske og administrative registre og skjemaopplysningar frå eit utval av befolkningen 16 år og over (fødde i 1974 eller tidlegare). Slike kommunar blir heretter omtala som utvalskommunar.

I kommunar med færre enn 6 000 innbyggjarar er det gjennomført fullstendig teljing for skjemadelen òg. (Fullteljingskommunar.)

Kommunar med 6 000 eller fleire innbyggjarar

som ville at det skulle utarbeidast statistikk på grunnlag av skjemaopplysningar frå alle busette i kommunen, fekk dette utført av SSB mot at kommunen sjølv betalte SSB meirkostnadene. Sju kommunar fekk gjennomført slik teljing (Stryn, Sula, Vestnes, Oppdal, Stjørdal, Brønnøy og Vestvågøy).

Dei viktigaste kjennemerka som blir henta inn direkte frå register, er kjønn, alder, andre demografiske kjennemerke og utdanning.

Det er laga eit eige informasjonshefte som m.a. gjer greie for bakgrunn, metode, fagleg innhald og opplegg for bearbeiding av teljinga. Heftet kan ein få ved å vende seg til SSB, Folketeljingsprosjektet.

Det er Finansdepartementet som har vedteke at Statistisk sentralbyrå skal gjennomføre ei folke- og bustadteljing i 1990. Vedtaket har heimel i lov om offisiell statistikk og Statistisk sentralbyrå av 16. juni 1989 nr. 54 (statistikklova). Stortinget har løyvd pengar til gjennomføringa av teljinga.

Det har kosta 60 millionar kroner å gjennomføre teljinga på denne måten. Dette er 40 millionar mindre enn om heile befolkningen 16 år og over skulle ha svara på spørjeskjema.

2.3. Datainnsamling

Folketeljingskjema blei sende i posten direkte til kvar einskild oppgåvegivar. Namn og adresse frå Det sentrale personregister (DSP) blei førde på i førehand.

I utvalskommunane fekk alle personane som var trekte ut ein person-/bustadblankett, rettleiing, informasjon og svarkonvolutt. Oppgåvegivaren svara på spørsmål om seg sjølv og om bustaden/hushaldet som han/ho budde i. Bustadsida på blanketten inneheldt òg ei namneliste over dei personane 16 år og over som hørte til same familie som oppgåvegivaren. Oppgåvegivaren supplerte namnelista med eventuelle andre personar som var registrerte som busette i bustaden (leilegheita) og svara på spørsmål om yrkesaktivitet til personane på lista. Opplysningane er nytta i arbeidet med samansetjinga til bustadhushald (sjå nedanfor) og til å gi ulike eigenskapar ved hushaldet, m.a. "talet på yrkesaktive".

I fullteljingskommunane fekk alle personane som var 16 år og eldre eit personskjema med rettleiing og informasjon. I tillegg fekk den eldste i kvar familie eit bustadskjema og ein svarkonvolutt. Utfylte skjema frå alle oppgåvegivarane i bustaden blei sende samla tilbake i svarkonvolutten. Der det budde fleire fami-

liar i same bustad, blei det berre brukt ein svarkonvolutt, og berre eitt bustadskjema blei fylt ut. Innsamlingsmetoden gav derfor grunnlag for å setje familiar og personar saman til hushald.

Personar som ikkje hadde sendt inn folketeljingskjema i rett tid, fekk tilsendt inntil to adresserte purringar.

2.4. Utval

Utvalet er trekt ut på personnivå og slik at det er representativt med omsyn til kjønn og alder.

Sidan person utgjorde trekkegrunnlaget i utvalskommunane, og det er sett saman ei bustad- eller hushaldseining for kvar person, er utvalet av bustader nesten dobla i høve til eit direkte utval av bustader/hushald.

Utvalsprosenten varierte med kommunestorleiken:

Kommunestorleik	Utvalsprosent
6 000 - 7 999 innbyggjarar	20,0
8 000 - 9 999 "	14,3
10 000 - 49 999 "	10,0
50 000 innbyggjarar og over	8,3

Såleis vil alle utvalskommunane få om lag den same kommunestatistikken.

Resultata som byggjer på eit utval av befolkningen, blir noko usikre. Dette gjeld særleg for små befolkningsgrupper, til dømes for yrkesgrupper med få utøvarar eller for små geografiske område. SSB har utvikla og teke i bruk ein ny statistisk metode som gjer det mogleg å utnytte administrative data i statistikkproduksjonen, sjølv om kvaliteten i registra ikkje

er slik at dei aleine er gode nok for dette formålet.

Metoden går ut på å samanlikne på individnivå opplysningar som er gitt i skjemaet med opplysningar i registeret. Med grunnlag i dette doble settet av opplysningar om det same kjennemerket for personane i utvalet, er det laga justeringsfaktorar som er nytta i arbeidet med dei statistiske tabellane. Denne metoden som kombinerer opplysningar frå skjema og register, har redusert feilen i resultata til bortimot det halve samanlikna med tilsvarande utvalsdata aleine, for kjennemerka yrkesaktivitet og næring. Dei usikre resultata er omtala under punkt 3 nedanfor.

3. Feilkjelder og usikre resultat

3.1. Utvalsvarians

Når ein byggjer på opplysningar om berre ein del av befolkningen, får ein usikre resultat. Standardavviket er eit mål på kor usikkert resultatet er. Storleiken på standardavviket er mellom anna avhengig av talet på observasjonar i undersøkinga. Dess fleire observasjonar, dess mindre standardavvik.

Iblant blir *relativt* standardavvik òg brukt som mål på kor usikre utvalstal er. Dette er forholdet mellom standardavviket og det talet som er rekna ut, målt i prosent. SSB har ikkje gjort spesielle utrekningar for kor usikre tala i kvar einskild kommune er. I tabell 1 har vi kalkulert nokre relative standardavvik for dei ulike utvalsprosentane, etter verdien på det utrekna talet når person er eining.

Tabell 1. Relativt standardavvik for persontala, etter utvalsprosent og utrekna tal på personar i tabellen (cellestorleik). Prosent

Utvalsprosent	Utrekna tal på personar									
	50	100	500	1 000	5 000	10 000	25 000	100 000	200 000	
8,3	47,0	33,2	14,9	10,5	4,7	3,3	2,0	0,9	0,5	
10,0	42,4	30,0	13,3	9,4	4,0	2,7	1,3	.	.	
14,3	34,5	24,4	10,7	7,3	2,4	
20,0	28,2	19,9	8,7	5,9	1,7	

Kalkylane i tabell 1 vil i nokre tilfelle overestimere det relative standardavviket. Spesielt gjeld dette kjennemerka yrkesaktivitet og næring der vi omtrent kan redusere det relative standardavviket med ein faktor på 0,6. Dette har samanheng med at vi brukar

registerdata i statistikkproduksjonen (sjå avsnitt 2.4).

Tabell 2 viser tilsvarande relative standardavvik når bustad eller hushald er eining.

Tabell 2. Relativt standardavvik for bustad- og hushaldstala, etter utvalsprosent og utrekna tal på bustader/hushald i tabellen (cellestørleik). Prosent

Utvalsprosent	Utrekna tal på bustader/hushald								
	25	50	100	500	1 000	5 000	10 000	25 000	100 000
8,3	46,2	32,7	23,1	10,3	7,3	3,2	2,3	1,4	0,5
10,0	41,3	29,2	20,6	9,1	6,4	2,6	1,6	0,3	.
14,3	32,7	23,1	16,2	7,0	4,7	0,9	.	.	.
20,0	25,5	18,0	12,7	5,5	3,7	0,7	.	.	.

For kjennemerka *talet på personar i hushaldet og talet på barn i hushaldet* vil det relative standardavviket vere ein god del mindre. Dette kjem av at opplysningane om familietilknytning i personregisteret er nytta ved oppblåsing av tala.

For å illustrere kor usikkert eit tal er, kan vi bruke eit *intervall* for å finne nivået på *den sanne verdien* av eit gitt tal - det vil seie den verdien vi ville ha fått dersom vi hadde utført ei totalteljing i staden for ei utvalsundersøking. Slike intervall blir kalla konfidensintervall dersom dei er konstruerte på ein spesiell måte. I denne samanhengen kan vi bruke følgjande metode: La *M* vere den utrekna verdien, og la *S* vere eit tal for standardavviket til *M*. Konfidensintervallet blir da intervallet med grenser (*M* - 2*S*) og (*M* + 2*S*). Denne metoden vil i bortimot 95 prosent av tilfella gi eit intervall som inneheld den sanne verdien. Med andre ord vil høgst 5 prosent av tala ha ein feil på meir enn 2 gonger standardavviket.

Følgjande eksempel illustrerer korleis vi kan bruke tabell 2 til å finne konfidensintervallet.

Vi har rekna ut eit tal på 1 000 bustader i ein 20 prosent utvalskommune. Det relative standardavviket er 3,7 prosent, slik at standardavviket blir

$$1\,000 \cdot 0,037 = 37$$

Det vil seie at det riktige talet i 95 prosent av tilfella ligg i intervallet med grenser

$$(1\,000 - 2 \cdot 37) \text{ og } (1\,000 + 2 \cdot 37)$$

Altså er intervallet

$$(926, 1\,074)$$

I hefta for utvalskommunane har vi valt å bruke ein treledda publiseringsstrategi.

1. Tal med relativt standardavvik under 20 prosent blir publiserte direkte.

2. Ved relative standardavvik mellom 20 og 30 prosent, blir talet sett i parentes. Med dette meiner vi at det kan forsvarast å oppgi talet, men at det må nyttast med varsemd.

3. Tal med relativt standardavvik på 30 prosent og over har vi undertrykt ved å setje kolon i staden for talet. Sjølv om det er mogleg å rekne seg fram til det undertrykte talet, vil vi ikkje tilrå ein slik framgangsmåte fordi talet er for upåliteleg.

3.2. Fråfall og skeivt utval

I alt var det 968 030 oppgåvepliktige personar ved teljinga. Av desse var det 12 584 personar som ikkje returnerte skjemaet. Dette vil seie at svarprosenten i folketeljinga er på 98,7 for landet under eitt. For kommunar varierer svarprosenten mellom 100 og 95. Dessutan er det noko fråfall på dei einskilde spørsmåla. Fråfallet kan føre til skeivt utval sidan ein har brukt dei som har svara til å rekne ut verdiane for manglande opplysningar. Utvalet som er brukt vil likevel vere akseptabelt ettersom svarprosenten er så høg.

3.3. Innsamlings- og bearbeidingsfeil

Ved gjennomføring og bearbeiding av ei statistisk undersøking vil det alltid kunne oppstå feil som kan gi utslag i resultatane. Dette gjeld både ved totalteljingar og når resultatane er baserte på eit utval.

Dei fleste feila oppstår vanlegvis under oppgåveinnhentinga og kjem av urette svar eller mangelfullt utfylte skjema. Ved bearbeidinga kan det oppstå feil når opplysningane blir koda, i vårt tilfelle spesielt opplysningane om næring og yrke.

SSB har ikkje kontakta oppgåvegivarane dersom det blei funne feil eller manglar ved utfyllinga. Materialet har likevel gjennomgått omfattande maskinelle kontroll- og opprettingsrutinar. For kjennemerke

ke med uoppgett svar er det rekna ut eit mest mogleg sannsynleg svar på grunnlag av dei andre opplysningane personen har gitt og ut frå svara frå andre oppgåvegivarar.

Kontroll- og opprettingsrutinane vil bli nærare omtala i publikasjonen som dokumenterer FoB90-prosjektet. Publikasjonen vil bli gitt ut sist i 1992.

SSB gjennomfører ei kvalitetsundersøking i samband med folketeljinga. Undersøkinga tek sikte på å kontrollere kvaliteten av hushaldssamansetjinga i folketeljinga. Vidare skal ein vurdere eventuelle konsekvensar for statistikken av å nytte regelverket i folkeregisterlova som grunnlag for geografisk plassering av befolkningen. Ein ventar at resultatata vil liggje føre i 1992.

4. Einingar, geografiske nivå og kjennemerke

Når ikkje anna er nemnt, gjeld opplysningane situasjonen 3. november 1990.

4.1. Einingar

Person

Teljinga omfattar alle personar som etter folkeregisteret er registrerte som busette i Noreg på teljingsdagen 3. november 1990. Kven som skal reknast som busette og kvar dei skal ha adressa si, går fram av forskriftene om føring og ordning av folkeregistra.

Busette

Med busette meiner vi personar busette i privathushald. Talet på *busette i alt* vil derfor vere mindre enn talet på *personar i alt* i kommunen (folkemengd).

Barn

I tabellane 19-21 og 24 omfattar omgrepet *Barn* ugifte barn under 18 år som bur heime og som er registrerte som busette i familien til minst ein av foreldra eller andre føresette. Eldre barn som bur i heimen, er ikkje rekna som barn etter denne definisjonen.

Familie

Som familie reknar vi:

- ektepar og eventuelle ugifte heimebuande barn utan omsyn til alderen på barnet

- mor/far med ugifte heimebuande barn utan omsyn til alderen på barnet
- kvar einskild person som ikkje høyrer med i gruppene over (einsleg)

Eit familienummer er eitt av kjennemerka for kvar person i Det sentrale personregister. Grupperinga til familie i teljinga er gjort med utgangspunkt i dette familienummeret.

Alle i ein familie i teljinga må vere registrerte som busette på same adressa (same kommune og poststad), og dei kan berre inngå i eitt hushald. Personar, t.d. ektefellar, som etter denne regelen er plasserte på kvar sin stad, er ikkje grupperte til same familie i teljinga, sjølv om dei har likt familienummer i Det sentrale personregister.

Barn som har gått ut av familien fordi dei har fått eigne barn, har meldt flytting og/eller inngått ekteskap, blir aldri rekna til foreldra sin familie på eit seinare tidspunkt. Når t.d. eit ektepar bur saman med eit skilt barn, utgjer ektefellane og barnet kvar sin familie.

Ein familie kan aldri bestå av meir enn to generasjonar.

Ugifte sysken som bur saman i ein bustad der ingen av foreldra er busette, blir rekna som kvar sin éinpersonfamilie.

Personar med ukjend bustad eller familienummer blir rekna som einslege (éinpersonfamiliar).

I eit sambuarpar utgjer kvar sambuar sin eigen familie saman med eigne barn. Felles barn er med i familien til éin av foreldra.

Hushald

Til same hushald er rekna personar som er registrerte som busette i same bustad. Slike hushald blir kalla *bustadhushald*. Eit hushald kan vere samansett av ein eller fleire familiar. Grupperinga av personar til bustadhushald er hovudsakleg gjort ut frå opplysningar gitt på bustadskjemaet (namnelista) og ut frå innsendingsmåten (felles retur). Sjølv om Det sentrale personregister ikkje gir oversikt over kven som bur saman i kvar einskild bustad, er adresseopplysningane i registeret nytta som eit supplement i arbeidet med å setje saman hushaldet.

I teljinga blir det skilt mellom privat- og felleshushald. Alle tal for hushald i tabellane gjeld *privathushald*.

Privathushald omfattar personar som er registrerte

som busette i privatbustader.

Til *Felleshushald* er rekna slike som er registrerte som busette i aldersheimar, pleieheimar, barneheimar o.l. og som får stell og tilsyn der. Tilsette som er busette i/ved felleshushaldet, er alltid rekna som busette i privathushald. Det same gjeld militært personell registrert som busett i forlegningen. I utvalskommunar er berre personar 67 år og over rekna som busette i felleshushald.

Folketeljinga gir ikkje statistikk over felleshushald. Det er hovudsakleg fordi personar som oppheld seg på institusjon, men som er registrerte som busette i heimen, høyrer til privathushaldet dei er registrerte i. Ein statistikk på dette grunnlaget ville derfor gi eit misvisande bilete.

Bustad (leilegheit)

Ein bustad er eitt eller fleire rom som er bygde eller ombygde til heilårs privatbustad for ein eller fleire personar. Det må vere tilgjenge til rommet/romma utan at ein må gå gjennom ein annan bustad. For å gjere det enkelt blir det i tabellane brukt nemninga bustad i staden for privatbustad.

Ein bustad er t.d. rekkjehusleilegheit, leilegheit i tomannsbustad, leilegheit i leigegard, blokkleilegheit og hybelleilegheit. Einebustad er også leilegheit.

Ein hybel i privathus er ein bustad dersom han har eigen inngang. I hybelhus er kvar hybel rekna som eigen bustad, også der rom som t.d. kjøkken og bad er felles. Leilegheiter og hyblar som blir disponerte av privathushald i sjukehus, institusjonar, militærforlegningar o.l., er alltid rekna som eigen bustad.

I somme tilfelle kan ein bustad omfatte meir enn ei leilegheit. Det gjeld når personar i same familie (t.d. ugifte barn) bur i eiga leilegheit (t.d. hybelleilegheit) på same adressa som resten av familien. I slike tilfelle omfattar bustaden alle leilegheitene som familiemedlemmane brukar.

Fordi omgrepet bustadhushald blir brukt, blir talet på bustader det same som talet på privathushald i teljinga.

Det er ikkje innhenta oppgåver for bustader der ingen er registrerte som busette (sjå avsnitt 2.1).

Hus er ikkje eiga eining i teljinga, men bustadkjennemerka omfattar nokre opplysningar om huset som bustaden ligg i.

4.2. Geografiske nivå

Grunnkrins, delområde

Grunnkrinsane er utforma slik at dei skal vere stabile over ein rimeleg tidsperiode. Ein grunnkrins er eit samanhengande geografisk område, og har mest mogleg einsarta natur, næringsgrunnlag, kommunikasjonsforhold og busetnad. Folkemengd og areal bør ikkje variere for sterkt. Visse variasjonar i befolkningsgrunnlaget finst likevel - ein krins i spreittbygde strøk kan ha under 100 innbyggjarar, medan dei tettast utbygde byområda kan ha over 1 000.

Fordi krinsen skal vere stabil, er han ikkje knytta opp til tettstadsavgrensinga. Ein krins kan derfor innehalde både tett og spreitt busetnad.

Det er ikkje stilt krav om at grunnkrinsgrensene skal falle saman med grensene for kyrkjesokn, skole- eller valkrinsar.

Landet er delt inn i om lag 13 600 grunnkrinsar.

Grunnkrinsane er grupperte saman til *delområde* (bydelar/bygdslag). I eit delområde er det vanlegvis 1 000 - 3 000 personar i spreittbygde strøk og 3 000 - 5 000 i tettbygde. I alt er det om lag 1 550 delområde i landet.

Alle adressene i landet er gitt kodar for grunnkrins og delområde. Kodane er ein del av datagrunnlaget i Det sentrale personregister. Grunnkrinsinndelinga i FoB90 kan samanliknast med FoB80. I visse tilfelle (ved krinsdelingar i perioden) må samanlikninga skje med utgangspunkt i grupper av 1990-krinsar.

Kart over grunnkrinsar og delområde er med som vedlegg til heftet.

Kommune

Vi går ut i frå at kvar einskild person i teljinga har bustaden sin i den kommunen og den bustaden der vedkommande var registrert som busett i Folkeregistret 3. november 1990.

Hovudregelen er at ein person skal registrerast som busett der han eller ho tar døgnkvila si. Dei viktigaste unntaka frå denne hovudregelen gjeld:

- Ugifte personar som pga. studiar, skolegang eller verneplikts-/sivilteneste oppheld seg utanom foreldra/forsørgjaren sin bustad. Dei skal vere registrerte i foreldra/forsørgjaren sin bustad.

- Gifte personar som det meste av tida må bu borte frå heimen pga. arbeid, studiar, verneplikts-/sivilteneste (t.d. yrkesaktive som er vekependlarar). Dei skal vere registrerte i ektefellen sin felles bustad.
- Personar som er innlagde på sjukehus eller sette inn i fengsel, arbeidsanstalt e.l. Dei skal vere registrerte der dei var busette før dei blei innlagde/innsette.

Personar som ikkje kan knytast til ein bestemt bustad/adresse, blir rekna med i den kommunen der dei sist hadde fast bustad. I fordelingane etter type bustadstrøk, delområde og grunnkrins er dei rekna med i gruppa *Uoppsett*.

Det er ikkje innhenta opplysningar om mellombels bustad. Folketeljninga gir derfor ikkje oppgåver over den befolkningen som er *til stades*.

Tettstad

For at ei hussamling skal reknast som tettstad, må det bu minst 200 personar der, og avstanden mellom husa må normalt ikkje overstige 50 meter. Det er tillate med avvik etter skjøn for område som ikkje skal eller kan bli busette. Dette kan t.d. vere parkar, idrettsanlegg, industriområde, eller naturlege hindringar som elvar eller dyrkbare område. Hussamlingane som naturleg høyrer med til tettstaden, blir tekne med i ein avstand på 400 meter frå tettstadkjernen.

Tettstadsavgrensinga er uavhengig av grunnkrinsinndelinga, og kan også gå på tvers av kommuneinndelinga.

Kart over tettstadene i kommunen er med som vedlegg til heftet.

Tal for kvar einskild tettstad er gitt i tabellane 26-28, under *Tettbygde strøk*.

4.3. Kjennemerke

4.3.1. Personkjennemerke

Alder

I fordelinga etter alder er kvar person gruppert etter alder pr. 31. desember 1990. (Alder = 1990 minus fødselsår.)

Arbeidsreiser - generelt

Arbeidsreiseopplysningane omfattar oppmøteplass, talet på arbeidsreiser, reisetid og reisemåte (sjå dette).

Kjennemerka gjeld personar 16 år og over som *utførte* inntektsgivande arbeid i teljingsveka frå 27. oktober til 2. november 1990 og som hadde ein *fast* oppmøteplass. Arbeidsreiseopplysningane gjeld reisa frå heimstaden (registrert bustad) til arbeidsstaden.

Det blei lagt spesiell vekt på utforminga av arbeidsreisespørsmåla. Både i spørsmålsteksten og rettleiinga blei det forklart at *heimstaden* er den bustadadressa som vedkommande var registrert som busett på i Folkeregisteret 3. november 1990.

Arbeidsreiser - talet på

Talet på arbeidsreiser er dei gongene oppgavegivaren reiste *frå* heimstaden *til* arbeidsstaden (éin veg) i teljingsveka. Med *Heimstad* meiner vi alltid den bustadadressa som vedkommande er registrert busett på. For personar som budde mellombels på t.d. hybel eller brakke denne veka, er reisa mellom hybelen/brakka og arbeidsstaden ikkje teken med. Personar som arbeidde i heimen (t.d. bønder) er grupperte til *reiste ikkje*. Det same gjeld personar som ikkje var på heimstaden i teljingsveka.

Arbeidstid

Teljninga har opplysningar om arbeidstid både i året (12-månadersperioden), og i teljingsveka frå 27. oktober til 2. november 1990. For veka er det dessutan eit skilje mellom vanleg/avtala og faktisk arbeidstid.

Arbeidstid i året

I FoB90 er årleg arbeidstid det samla talet på heile månader som vedkommande hadde arbeid, heiltid og/eller deltid, i alle arbeidsforhold. Som heiltid er rekna samla arbeidstid på 30 timar eller meir i veka, noko som svarar til 120 timar eller meir over ein 4-vekersperiode. Fråvære er ikkje trekt frå. Summen av månader med heiltids- og deltidarbeid kan høgst vere 12.

Arbeidstid i veka (vanleg/avtala)

Den avtala arbeidstida i veka er gitt i timeverk og viser det timetalet den yrkesaktive har avtale om. For yrkesaktive som ikkje hadde inngått avtale om ei bestemt arbeidstid, gjeld oppgåva den gjennomsnittlege arbeidstida. Det same gjeld for personar med varierende arbeidstid eller for dei som har skiftarbeid kombinert med friperiodar. Faste førebuingar ut over ordinær arbeidstid er rekna med (lærarar). Arbeidstid

i fleire arbeidsforhold skulle summerast. Betalt frávære er ikkje trekt frå, medan tilfeldig meirarbeid (sesongvariasjonar, overtid) derimot ikkje er lagt til.

Arbeidstid i veka (utført)

Faktisk utført arbeidstid er oppgitt i timeverk. Overtid og anna ekstraarbeid er rekna med, men omgrepet omfattar ikkje frávære på grunn av sjukdom, ferie, permisjon med lønn o.l. Personar som ikkje var på arbeid i teljingsveka, t.d. på grunn av skift- eller turnusfridagar, utførte ikkje inntektsgivande arbeid denne veka.

Bustad

Sjå *Kommune* i avsnitt 4.2.

Bustadstrøk (tettbygd - spreittbygd)

Sjå *Tettstad* i avsnitt 4.2.

Ekteskapeleg status

Det er brukt fire hovudgrupperingar etter ekteskapeleg status, nemleg ugifte, gifte, enkjer/enkjemenn og separerte/skilde. Ekteskapeleg status omtalar den formelle situasjonen, ikkje faktiske samlivsforhold (sambuarar).

Familietype

Under omtalen av eininga *familie* (avsnitt 4.1 ovanfor) er det gjort greie for kven som skal reknast til same familie. På grunnlag av kva for personar som inngår i familien og kva for ekteskapeleg status dei har, blir familiane inndelte i typar, slik:

Einsleg	einpersonfamilie.
Ektepar utan barn	familien inneheld eit ektepar, men ingen ugifte, heimebuande barn.
Ektepar med barn	familien inneheld eit ektepar, og paret sine ugifte, heimebuande barn utan omsyn til alder.
Mor/far med barn	familien inneheld mor eller far og deira ugifte, heimebuande barn utan omsyn til alderen på barnet/barna.

Familietyper baserer seg på den formelle ekteskapelege statusen til personane i familien. I eit sambuarpar utgjer kvar einskild sambuar derfor sin eigen familie.

Heiltid/deltid

Ein person kjem i gruppa heiltidsarbeid når summen

av avtala/vanleg arbeidstid i alle arbeidsforhold er 30 timar eller meir i veka (120 timar eller meir over ein 4-vekersperiode).

Næring

Yrkesaktive personar 16 år og over er grupperte etter næring ut frå opplysningar om 12-månadersperioden. Kjennermerket er knytta til det arbeidsforholdet som hadde vara lengst. Det er ikkje innhenta særskilte oppgåver om næring for teljingsveka frå 27. oktober til 2. november.

Næringsgrupperinga er gjord etter 1983-utgåva av Standard for næringsgruppering (Standardar for norsk statistikk 2). Standarden er eit fem-sifra pyramidisk system der kvart siffer viser eit grupperingsnivå.

FoB80 blei gruppert etter den førre utgåva av næringsstandarden (utgitt i 1978). Dei viktigaste endringane frå denne utgåva finn vi under Detaljhandelen. Standardendringane har ingenting å seie for jamføringane med siste teljing for næring på eitt-siffernivå.

Næringsgrupperinga kan etter mindre modifikasjonar på tabellnivå samanliknast med International Standard Industrial Classification of all Economic Activities (ISIC) frå 1968.

FN vedtok ein ny versjon av ISIC i 1989. Den nye versjonen vil etter kvart bli innarbeidd i næringsstandarden i dei fleste landa i Europa. Når den nye standarden blir innført i Noreg, vil folketeljingsmaterialet få næringskodar etter ISIC -89 i tillegg til dei noverande.

Oppmøteplass på arbeid

Oppmøteplassen er den staden der oppgavegivaren møtte fram då arbeidsdagen tok til. Grupperingskriterium er kommune. Personar som møtte på ulike stader, var til sjøs e.l. har ikkje fast oppmøteplass.

Reisemåte til arbeidet

Reisemåten gjeld dei transportmidla vedkommande til vanleg brukte på arbeidsreisa (éin veg).

Reisetid til arbeidet

Reisetida er den tida det tek å kome *frå* heimstaden (registret bustadadresse) *til* arbeidsstaden (éin veg). I reisetida er gongtid og ventetid under reisa rekna med. Det same gjeld faste gjeremål, t.d. å bringe barn til barnehage. Tilfeldige gjeremål og forseiningar blir ikkje rekna med.

For pendlarar som budde mellombels utanom heimen (hybelen, brakka) blir reisetida rekna frå heimstaden og fram til arbeidsstaden.

Spreittbygd/tettbygd strøk

Sjå *Tettstad* i avsnitt 4.2.

Utdanning

Utdanningsopplysningane i publikasjonen er henta frå datafilen over høgste utdanning for befolkningen pr. 1. oktober 1990, såkalla omkoda utgåve (grupperinga av grunnleggjande fagutdanning - også den som blei fullført før skoleåret 1972/73 - byggjer på 9-årig grunnskole og er plassert på klasstrinn 10, nivå 3).

Opplysningane om utdanning fullført i utlandet etter 1. november 1980 er noko mangelfulle i data-materialet. Dette gjeld blant anna utdanning fullført av nordmenn som har studert utomlands. Opplysningane om utdanning for dei fleste innvandrarane til Noreg etter 1980 er tilført datamaterialet for utvalskommunar frå ei eiga spørjeundersøking blant personar fødde i utlandet.

Frå og med 1987 blir det i all utdanningsstatistikk frå SSB brukt seks-sifra utdanningskodar, etter Standard for utdanningsgruppering - Revidert 1989 (Standardar for norsk statistikk 7). Standarden er bygd opp som eit pyramidisk klassifikasjonssystem. Utdanninga er først ordna i grove grupper etter (samla) tid ved normal studieprogresjon. Gruppene blir kalla *utdanningsnivå*. Innanfor kvart nivå er utdanningane delte inn i *fagfelt* og *faggrupper*. Ein del utdanningar som tidlegare var plasserte på for lågt nivå, har skifta nivå ved overgangen til revidert standard. Dei største gruppene er ingeniør- og helsefagutdanningar.

Resultata frå utdanningsstatistikken blir no presenterte etter omkoda utdanningskode (sjå ovanfor), medan folketeljinga i 1980 er basert på ein versjon av den gamle standarden som ikkje er omkoda. Derfor kan ikkje resultata frå dei to teljingane samanliknast. SSB kan lage statistikk som kan samanliknast på *grovt* nivå (grupper av utdanningsnivå) ved å dele inn FoB80 etter ny standard og kode om all grunnleggjande fagutdanning til 9 år. Slik statistikk må lagast som betalt oppdrag.

Yrke

Yrkesaktive personar 16 år og over er grupperte etter yrke ut frå opplysningar om 12-månadersperioden. Kjennermerket er knytt til det arbeidsforholdet som tok

lengst tid. Det er ikkje innhenta særskilte oppgåver om yrke for teljingsveka frå 27. oktober til 2. november.

Grunnlaget for yrkesgrupperinga er Standard for yrkesgruppering i offentlig norsk statistikk (utgitt av Arbeidsdirektoratet i 1965). Standarden blir ofte omtala som NYK (Nordisk yrkesklassifisering). Til folketeljinga i 1980 blei standarden ajourført av SSB ved at nye yrkestilar blei plasserte inn på riktig stad i systemet, ein del yrkesgrupper blei slått saman og andre blei splitta i fleire grupper. Etter 1980 har SSB halde fram med ajourføring med nye yrkesnemningar.

Yrke i folketeljinga er koda med tre av dei i alt fem sifra som standarden har.

Yrke er koda på same måten og etter same standarden både i FoB80 og FoB90, slik at det er mogleg å samanlikne yrkesstatistikken mellom dei to teljingane.

NYK og dermed teljinga kan berre til ein viss grad samanliknast med den nyaste (1988) utgåva av International Standard Classification of Occupations (ISCO). Derimot er det godt samsvar med førre ISCO (1958, revidert i 1968). Det er denne versjonen som pr. 1990 blir brukt i dei fleste europeiske landa.

Yrkesaktivitet

I FoB90 er det innhenta oppgåver om yrkesaktiviteten både for dei siste 12 månadene (3. november 1989 til 2. november 1990) og for den siste veka før teljings-tidspunktet (27. oktober - 2. november 1990).

Som yrkesaktive blir rekna personar 16 år og over som *hadde* inntektsgivande arbeid i minst 100 timar i 12-månadersperioden. Inntektsgivande arbeid er alt arbeid som blir utført mot betaling i form av lønn, inntekt av eiga verksemd, provisjon, honorar o.l. Deltidsarbeid, vikararbeid, barnepass, feriejobbar o.l. er også med. Det same gjeld sjukefråvære, ferie, permisjon med lønn o.l. Ved folketeljinga i 1980 skulle slikt fråvære ikkje reknast med. Arbeid som familiemedlemmer utan fast lønn i familiebedrift (t.d. butikk, gardsbruk) og verneplikts-/sivilteneste blir også rekna som yrkesaktivitet.

Dei som var yrkesaktive i 12-månadersperioden svarte også på om dei *hadde* inntektsgivande arbeid som varte minst 1 time i veka 27. oktober til 2. november 1990. Ved folketeljinga i 1980 måtte ein ha *utført* arbeid som vara minst 1 time for å bli rekna som yrkesaktiv i veka. Teljingane i 1980 og 1990 kan samanliknast fordi FoB90 også kan fordele dei yrkesaktive etter utført arbeidstid i veka.

Yrkesstatus

Yrkesaktive personar 16 år og over er grupperte etter yrkesstatus ut frå arbeidsforholdet dei oppgav for 12-månadersperioden. Det er ikkje innhenta særskilte oppgåver om yrkesstatus for teljingsveka frå 27. oktober til 2. november.

Personar (også medeigarar) som arbeidde i firma organiserte som aksjeselskap, andelslag eller andre selskapsformer med avgrensa ansvar, er alltid rekna som tilsette.

Ein person er rekna som sjølvstendig dersom vedkommande dreiv verksemd aleine for eiga rekning eller saman med andre med uavgrensa ansvar (t.d. i ansvarleg selskap).

Gruppa *Familiemedlem utan fast lønn i familiebedrift* omfattar personar som arbeidde i familieverksemd utan fast lønn, og som verken var eigar eller medeigar i verksemda. Eit familiemedlem utan fast lønn kan likevel ha lønn for arbeidet i form av kost og losji, del av overskott e.l.

Der ektefellar arbeidde i felles verksemd (t.d. gardsbruk) som ikkje var organisert som aksjeselskap e.l., er den eine ektefellen rekna som sjølvstendig og den andre som familiemedlem utan fast lønn, med mindre begge ektefellane var registrerte som eigarar av verksemda.

4.3.2. Bustadkjennemerke

Bustadkjennemerka gjeld berre for privatbustader og personar i privathushald.

Areal

Arealet av bustaden er det samla arealet av rom på 6 m² eller meir som blir brukte til bustadformål. I tillegg er også entré, gangar, trapperom, vaskerom o.l. med i arealet.

Busette pr. bustad

Busette pr. bustad er lik talet på busette i privatbustader dividert med talet på bustader i alt.

Byggjeår

Byggjeåret er det året da minst halvparten av bustadene i huset var ferdig til innflytting. For hus som er ombygde, er det opprinnelege byggjeåret oppgitt.

Eige-/leigeform

Som *eigarar* er også rekna personar som har burett

ved å eige ein aksje eller ein part.

Som *leige for eit avgrensa tidsrom* er rekna leigeavtaler som går til ein bestemt dato, også framleige. Bustader stilte til disposisjon gjennom arbeidsforhold for ein avgrensa tidsperiode er derimot rekna med blant *tenestebustader*.

Leige av bustaden på *Andre vilkår* gjeld t.d. ved leigekontrakt med heimel i husleigelova, munnleg leigeavtale eller kåravtale. Obligasjonsleilegheiter og trygdeleilegheiter er også tekne med her.

Etasjeplassering

Etasjeplasseringa viser i kva for ein etasje bustaden har rom til bustadformål. For bustader som går over fleire plan, er alle etasjane oppgitt.

Hustype

Ein *einebustad* ligg fritt med minst ein halv meter til andre hus. Han kan også innehalde ei hybelleilegheit, og eitt eller fleire rom kan vere i bruk som hybel.

Våningshus knytt til gardsdrift omfattar alle typar bustadhus på gardsbruket.

Eit *hus i kjede* (også *einebustad i kjede*) er bunde saman med eit anna hus ved bu, garasje/carport, svalgang e.l.

I eit *terrassehus* er leilegheitene bygde saman i ei skråning der fleire av leilegheitene har terrasse på heile eller delar av taket til leilegheita under.

Terrasseblokk er rekna som blokk og ikkje som terrassehus.

Anna bustadbygg med mindre enn tre etasjar omfattar til dømes firemannsbustad, *einebustad* med mindre enn ein halv meter mellom husa o.l.

Leilegheita ligg i eit *forretningsbygg* eller i eit *bygg for felleleshushald* dersom mindre enn halvparten av golvarealet i huset blir brukt til privatbustad.

I nokre tabellar er hus i kjede, terrassehus og anna bustadbygg med mindre enn tre etasjar slått saman og kalla *småhus*.

Kjøkken

Kjøkkenet er den delen av bustaden der det er installert utstyr til matlaginga. Kjøkkenet kan vere eit eige rom, men treng ikkje å vere det (opne løysingar).

Dersom fleire bustader har felles kjøkken, t.d. hyblar i eit hybelbygg, er alle bustadene rekna å vere utan kjøkken.

I storleiken på kjøkkenet er også golvplassen til benker og skap rekna med.

Kjelde til oppvarming

I FoB90 er alle kjelder til oppvarming i bustaden tekne med, medan det ved førre teljinga berre var den viktigaste som blei registrert.

Plan i bustaden

Bustaden seier vi ligg på eitt plan dersom kjøkken, bad/dusj, wc og minst eitt bustadrom er i same etasje utan trapper mellom.

Tilgjenge

Som eit mål for korleis ein kan ta seg fram til bustaden, er det nytta ei inndeling etter plan i bustaden, etasjeplassering i bustaden og om huset har heis.

Rom - talet på

I talet på rom er med bustadrom på 6 m² eller meir som kan nyttast året rundt. Kjøkken, bad, wc, vaske-rom, gang o.l. er ikkje med, og heller ikkje rom som berre blir nytta til næringsverksemd.

Rom pr. bustad

er summen av alle rom dividert med talet på bustader. I FoB90 er det ikkje innhenta spesifiserte oppgåver over talet på rom i bustader med ni eller fleire rom. I oppgåvene for *rom i alt* er tala på rom i bustaden med ni eller fleire rom derfor rekna ut frå eit gjennomsnittstal. Data frå Boforholdsundersøkelsen 1988 er brukt som berekningsgrunnlag.

4.3.3. Hushaldskjennemerke

Hushaldskjennemerka gjeld for privathushald og personar registrerte som busette i privathushald.

Avfallssortering (kjeldesortering)

Oppgåvene over avfallssorteringa viser eit utval avfallstypar som blir sorterte ut frå hushaldsavfallet

og leverte/henta etter at dei er sorterte ut. Kvart hushald kunne krysse av for fleire typar utsortert avfall. Nokre hushald sorterer fleire typar avfall. Derfor blir summen av hushald etter avfallstype større enn talet på hushald som sorterer avfall i alt.

Bil - talet på bilar i hushaldet

Med å disponere bil meiner ein å eige/leige bil eller å ha høve til å bruke firmabil privat. Stasjonsvogn, kombinert bil eller varebil som blir brukt til privatkjøring, er også rekna med i talet på bilar.

Familiar - talet på familiar i hushaldet

Sjå *Familie* i avsnitt 4.1 og *Familietype* i avsnitt 4.3.

Hushaldstype (talet på barn i hushaldet)

I tabellane er hushalda delte inn i einperson- og fleirpersonhushald. Fleirpersonhushald er vidare delte inn i hushald med og utan barn.

Eininga *Barn* omfattar ugifte heimebuande barn under 18 år som er registrerte som busette i familien til minst ein av foreldra eller andre føresette. Eldre barn som bur i heimen, er ikkje rekna inn i talet på barn i hushaldet. Hushald der alle dei heimebuande barna er 18 år eller eldre, blir derfor rekna til gruppa fleirpersonhushald utan barn.

Privat-/felleshushald

Privathushald omfattar alle personar som er registrerte som busette i privatbustader.

Personar som er registrerte som busette i aldersheimar, pleieheimar, barneheimar o.l. og som får stell og tilsyn der, høyrer til *Felleshushald*. I utvalskommunane er berre personar 67 år og over rekna som busette i felleshushald. Det er ikkje innhenta hushalds- og bustadopplysningar for felleshushalda.

5. Merknader til tabellane

Tabell 1

Tabell 1 gir samanliknbare tal tilbake til 1875 etter kommuneinndelinga i 1990.

Odda blei eige herad i 1913, då Ullensvang herad blei delt i tre herad - Odda, Ullensvang og Kinsarvik.

I 1964 blei Røldal slått saman med Odda.

Tabellane 18, 25 og 27

I tabellane nyttar vi dei tala på kommunenivå som er mest pålitelege, og som samtidig sikrar konsistens mellom dei trykte tabellane. For tabellane 18, 25 og 27 fører dette til at tala i tabellen ikkje summerer seg opp til det som står i "I alt"-linja. Årsaka til dette er at "I alt"-tala er rekna ut med bakgrunn i registerdata, medan dei andre tala i tabellane er rekna ut berre ved ei enkel oppblåsing av skjemaoutvalet.

Vernepliktige - konsekvensar for sysselsetjingstala

Oppgåver over dei vernepliktige og sivilt tenestepiktige er innhenta gjennom Forsvarets overkommando og Siviltenesteadministrasjonen.

På grunn av rapporteringsrutinene var ikkje alle oppgåvene komne inn da hefta for fullteljingskommunane blei produserte. Manglande opplysningar om vernepliktige er omtala under punkt 5 i desse hefta.

Tabellnummerering

I denne publikasjonen har det vore nødvendig å gjere nokre endringar i tabellane frå dei i hefta for full-

teljingskommunane. Dette kjem av at utvalstala er usikre. Tabellar som har endringar av noko omfang, er delte i to. For å gjere det lettare å samanlikne fullteljings- og utvalshefte, har slike tabellar fått tabellnummer som tilsvarar nummeret i fullteljingsheftet som hovudnummer. I tillegg har tabellen fått eit undernummer etter punktum, f.eks. tabellane 6.1 og 6.2. I tabellar med undernummer 1 er endringane i hovudsak gjort i forspalten (linjene i tabellen). Tabellar med undernummer 2 har endringane i tabellhovudet (kolonnene i tabellen).

I tabellane 3 og 8 er det nokre større endringar fordi tabellane er spesielt krevande å utarbeide i den form dei har i fullteljingsheftet. Dei blir derfor utarbeide i ei meir fullstendig utgåve seinare og ein kan få dei ved å vende seg til SSB, Folketeljingsprosjektet.

I hefta for utvalskommunar er det ingen tabellar med nummer 22 eller 23.

Avrunding av tal

Når ein reknar ut totaltal på grunnlag av eit utval, vil ein vanlegvis ende opp med desimaltal som resultat. Tala som blir publiserte er derimot runda av til næraste heile tal. Eit oppgitt sumtal vil derfor ikkje alltid stemme med summen av dei einskilte tala i tabellen. Avviket er sjeldan stort, oftast 1 eller 2. Tilsvarande avvik vil òg kome fram mellom sumtal i dei ulike tabellane.

Tabell 1. Folkemengd ved folketeljingane 1875-1990, etter kommunegrenser pr. 3. november 1990

År	Folke- mengd	År	Folke- mengd	År	Folke- mengd	År	Folke- mengd
1875 ...	2469	1920 ...	7026	1960 ...	10125	1980 ...	9074
1900 ...	2278	1946 ...	9045	1970 ...	10013	1990 ...	8288

K j e l d e: Folketeljingar, materiale i SSB og Norsk samfunnsvitenskapelig datatjeneste (NSD).

Tabell 2. Folkemengd etter kjønn, ekteskapeleg status og alder. 3. november 1990

Alder	I alt	Menn					Kvinner				
		I alt	Ugifte	Gifte	Enkje- menn	Separer- te og skilde	I alt	Ugifte	Gifte	Enkjer	Separer- te og skilde
I alt	8288	4097	1942	1819	131	205	4191	1515	1815	646	215
0 - 4	460	259	259	-	-	-	201	201	-	-	-
5 - 9	470	235	235	-	-	-	235	235	-	-	-
10 - 14	499	259	259	-	-	-	240	240	-	-	-
15 - 19	573	293	293	-	-	-	280	280	-	-	-
20 - 24	629	303	290	13	-	-	326	271	50	-	5
25 - 29	589	322	222	95	-	5	267	119	126	1	21
30 - 34	581	299	114	165	1	19	282	46	200	2	34
35 - 39	538	289	68	188	1	32	249	20	193	8	28
40 - 44	486	271	37	193	2	39	215	8	182	2	23
45 - 49	422	209	24	157	-	28	213	8	174	9	22
50 - 54	419	211	21	167	2	21	208	2	160	17	29
55 - 59	421	194	21	149	5	19	227	8	172	31	16
60 - 64	474	248	26	194	15	13	226	7	160	50	9
65 - 69	494	232	31	173	16	12	262	13	151	89	9
70 - 74	468	204	13	158	24	9	264	18	132	103	11
75 - 79	395	166	16	111	33	6	229	17	82	125	5
80 - 84	219	62	10	39	13	-	157	14	26	115	2
85 - 89	106	32	2	16	13	1	74	6	7	60	1
90 -	45	9	1	1	6	1	36	2	-	34	-
0 - 6	638	344	344	-	-	-	294	294	-	-	-
7 - 12	601	309	309	-	-	-	292	292	-	-	-
13 - 15	287	154	154	-	-	-	133	133	-	-	-
16 - 19	476	239	239	-	-	-	237	237	-	-	-
20 - 44	2823	1484	731	654	4	95	1339	464	751	13	111
45 - 66	1927	952	105	736	25	86	975	31	727	139	78
67 -	1536	615	60	429	102	24	921	64	337	494	26
16 - 24	1105	542	529	13	-	-	563	508	50	-	5
25 - 39	1708	910	404	448	2	56	798	185	519	11	83
40 - 66	2413	1223	142	929	27	125	1190	39	909	141	101
16 - 29	1694	864	751	108	-	5	830	627	176	1	26
30 - 49	2027	1068	243	703	4	118	959	82	749	21	107
50 - 66	1505	743	81	579	25	58	762	23	553	130	56

Tabell 3. Hovudtal for utdanning. Personar 16-66 år etter yrkesaktivitet, kjønn og utdanning¹. 3. november 1989 - 2. november 1990

Høgste utdanning	I alt	Ikkje yrkesaktive	Yrkesaktive			Prosent yrkesaktive		
			I alt	Menn	Kvinner	I alt	Menn	Kvinner
I alt	5226	1050	4176	2238	1938	79,9	83,7	76,0
Barne- og ungdomsskolenivå, 1-9 år i alt	1373	464	909	455	454	66,2	69,7	63,1
Folkeskoleutdanning	574	274	300	142	158	52,3	53,8	51,0
9-årig ungdomsskole	470	120	350	183	167	74,5	79,2	69,9
Ungdomsskolenivå elles	329	70	259	130	129	78,7	82,3	75,4
Gymnasnivå I, 10 år, i alt	1368	334	1030	383	647	75,3	75,2	75,7
Allment fagfelt	388	74	314	112	202	80,9	91,8	75,9
Industri, handverk og teknikk	378	134	244	174	70	64,6	62,4	70,7
Samferdsel	34	:	(34)	:	:	(100,0)	:	:
Helsevern	58	:	57	:	57	98,3	:	100,0
Jordbruk, skogbruk og fiske	14	:	:	:	:	:	:	:
Gymnasnivå I elles	496	126	370	74	296	74,6	87,1	72,0
Gymnasnivå II, 11 - 12 år, i alt	1627	120	1487	984	503	91,4	93,7	90,3
Allment fagfelt	368	(25)	343	139	204	93,2	100,0	89,1
Administrasjon og økonomi	181	:	163	(46)	117	90,1	(100,0)	86,7
Industri, handverk og teknikk	837	(31)	806	758	(48)	96,3	96,1	(100,0)
Samferdsel	41	:	(31)	:	:	(75,6)	:	:
Helsevern	56	:	(45)	:	(45)	(80,4)	:	(80,4)
Jordbruk, skogbruk og fiske	23	:	:	:	:	:	:	:
Tenesteyting og forsvar	105	(25)	80	(28)	52	76,2	(52,8)	100,0
Gymnasnivå II elles	16	:	:	:	:	:	:	:
Universitets- og høgskolenivå I, 13 - 14 år, i alt	428	(43)	380	186	194	88,8	94,9	85,5
Undervisning	54	:	50	:	(28)	92,6	:	(100,0)
Administrasjon, økonomi, samfunnsvitenskap og jus	90	:	74	(24)	50	82,2	(100,0)	75,8
Naturvitenskap og teknikk	87	:	76	76	:	87,4	92,7	:
Helsevern	91	:	91	:	86	100,0	:	100,0
Universitets- og høgskolenivå I elles	106	:	89	59	(30)	84,0	100,0	(63,8)
Universitets- og høgskolenivå II, III og forskarnivå, over 14 år, i alt	344	(30)	314	201	113	91,3	88,2	81,3
Undervisning	134	(24)	110	60	50	82,1	93,8	71,4
Administrasjon, økonomi, samfunnsvitenskap og jus	40	:	(40)	(31)	:	(100,0)	(100,0)	:
Naturvitenskap og teknikk	73	:	73	64	:	100,0	100,0	:
Universitets- og høgskolenivå II, III og forskarnivå elles	97	:	91	(46)	(45)	93,8	(100,0)	(88,2)
Oppgitt, inga utdanning og utdanning på førskolenivå	86	(44)	(42)	:	(24)	(48,8)	:	(53,3)

¹ Høgste fullførte utdanning pr. 1. oktober 1990.

Tabell 4. Personar 16 år og over. Hovudtal for yrkesaktivitet i året 3. november 1989 - 2. november 1990

	I alt	Ikkje yrkesaktive	Yrkesaktive			Prosent yrkesaktive		
			I alt	Menn	Kvinner	I alt	Menn	Kvinner
I alt	6762	2520	4242	2283	1959	62,7	69,4	56,4
Alder								
16-19	476	175	301	131	170	63,2	54,8	71,7
20-24	629	78	551	276	275	87,6	91,1	84,4
25-29	589	94	495	289	206	84,0	89,8	77,2
30-39	1119	109	1010	559	451	90,3	95,1	84,9
40-49	908	78	830	449	381	91,4	93,5	89,0
50-59	840	123	717	368	349	85,4	90,9	80,2
60-66	665	393	272	166	106	40,9	49,1	32,4
67-69	303	258	(45)	(30)	:	(14,9)	(21,1)	:
70-	1233	1212	:	:	:	:	:	:
Ekteskapeleg status								
Ugifte	1931	516	1415	829	586	73,3	73,0	73,6
Gifte	3634	1188	2446	1308	1138	67,3	71,9	62,7
Før gifte	1197	816	381	146	235	31,8	43,5	27,3
Familletype								
Einslege	1758	947	811	512	299	46,1	61,7	32,2
Ektepar utan ugifte barn	1498	913	585	299	286	39,1	39,9	38,2
Ektepar med ugifte barn	2901	467	2434	1328	1106	83,9	87,7	79,7
Mor/far med ugifte barn	605	192	413	145	268	68,3	73,6	65,7

Tabell 5. Hovudtal for yrkesaktive i året 3. november 1989 - 2. november 1990

	I alt	Menn			Kvinner			Prosent		
		I alt	Av dette			I alt	Av dette			
			16-29	30-49	50-66		16-29		30-49	50-66
I alt	4242	2283	696	1008	534	1959	651	832	455	100,0
Næring										
Jordbruk, skogbruk, fiske og fangst	112	58	:	(23)	:	54	:	:	:	2,6
Oljeutvinning og bergverksdrift	:	:	:	:	:	:	:	:	:	:
Industri	1527	1188	443	471	273	339	169	163	:	36,0
Kraft- og vassforsyning	143	114	(36)	(43)	(35)	(29)	:	:	:	3,4
Byggje- og anleggsverksemd	236	214	76	109	(29)	:	:	:	:	5,6
Varehandel, hotell- og restaurantverksemd	591	155	(46)	61	(34)	436	191	118	128	13,9
Transport, lagring, post og telekommunikasjonar	207	130	(35)	55	(39)	77	:	(29)	(27)	4,9
Bank- og finansieringsverksemd, forsikringsverksemd, eigedomsdrift og forretningsmessig tenesteyting	142	76	(34)	(29)	:	66	:	(27)	:	3,3
Offentleg, sosial og privat tenesteyting	1276	339	(27)	207	106	937	202	479	239	30,1
Yrkesfelt										
Teknisk, vitskapeleg, humanistisk og kunstnarleg arbeid	954	334	:	204	(104)	620	147	335	(128)	22,5
Administrasjons- og forvaltningsarbeid, bedrifts- og organisasjonsleing	(117)	(72)	:	:	:	:	:	:	:	(2,8)
Kontorarbeid	267	:	:	:	:	225	(69)	(97)	:	6,3
Handelsarbeid	346	149	:	(91)	:	196	(79)	:	:	8,2
Jordbruks-, skogbruks- og fiskearbeid	(141)	:	:	:	:	(87)	:	:	:	(3,3)
Gruve- og sprengingsarbeid m.m.	:	:	:	:	:	:	:	:	:	:
Transport- og kommunikasjonsarbeid	221	(137)	:	(77)	:	(84)	:	:	:	5,2
Industri-, byggje- og anleggsarbeid	1515	1330	515	509	295	185	(112)	(73)	:	35,7
Servicearbeid og militært arbeid	667	150	:	:	:	516	191	175	(144)	15,7
Yrkesstatus										
Tilsett	4017	2129	683	924	495	1888	645	802	420	94,7
Sjølvtendig	200	(143)	:	(84)	:	:	:	:	:	4,7
Familiemedlem utan fast lønn	:	:	:	:	:	:	:	:	:	:
Arbeidstid i året¹										
Berre heiltid, i alt	3120	2129	630	987	494	991	360	412	219	73,6
Berre deltid, i alt	960	(118)	:	:	:	842	222	384	215	22,6
Både heiltid og deltid, i alt	162	:	:	:	:	(126)	(69)	:	:	3,8
Yrkesaktiv i 12 månader										
Heiltid	2426	1736	376	935	407	690	181	310	198	57,2
Deltid	605	:	:	:	:	580	(117)	293	161	14,3
Både heiltid og deltid i perioden	(90)	:	:	:	:	(82)	:	:	:	(2,1)
Yrkesaktiv 6-11 månader	537	241	(93)	:	(79)	296	(113)	(126)	:	12,7
Yrkesaktiv 1- 5 månader	585	273	219	:	:	312	201	(68)	:	13,8
Avtala arbeidstid i veka										
Ikkje yrkesaktiv i veka	678	323	203	:	(98)	355	247	:	:	16,0
1-19 timar	424	(80)	:	:	:	344	(89)	187	:	10,0
20-29 timar	385	:	:	:	:	341	:	153	(129)	9,1
30-39 timar	2287	1474	391	735	330	813	214	393	206	53,9
40 timar og over	468	362	(75)	213	:	(106)	:	:	:	11,0

¹ Heiltid er samla arbeidstid på 30 timar eller meir i veka (alle arbeidsforhold), noko som svarer til 120 timar eller meir over ein firevekersperiode.

Tabell 6.1. Yrkesaktive 16 år og over, etter alder og næring/yrkesfelt. 3. november 1989 - 2. november 1990

	I alt	Alder								Prosent
		6-19	20-24	25-29	30-39	40-49	50-59	60-66	67-	
I alt	4242	301	551	495	1010	830	717	272	66	100,0
Næring										
Jordbruk, skogbruk, fiske og fangst	112	:	:	:	:	(24)	(37)	:	:	2,6
Oljeutvinning og bergverksdrift	:	:	:	:	:	:	:	:	:	:
Industri	1527	111	249	252	397	237	203	78	:	36,0
Kraft- og vassforsyning	143	:	:	:	(23)	:	(23)	:	:	3,4
Byggje- og anleggsverksemd	236	:	(36)	(30)	61	(48)	(24)	:	:	5,6
Varehandel, hotell- og restaurantverksemd	591	108	69	60	89	90	96	66	:	13,9
Transport, lagring, post og telekommunikasjonar	207	:	(39)	:	(42)	(42)	(47)	:	:	4,9
Bank- og finansieringsverksemd, forsikringsverksemd, eigedomsdrift og forretningsmessig tenesteyting	142	:	(23)	:	(40)	:	:	:	:	3,3
Offentleg, sosial og privat tenesteyting	1276	(24)	114	91	332	354	272	73	:	30,1
Yrkesfelt										
Teknisk, vitenskapelig, humanistisk og kunstnarleg arbeid	954	:	:	(102)	274	264	174	:	:	22,5
Administrasjons- og forvaltningsarbeid, bedrifts- og organisasjonsleiling	(117)	:	:	:	:	:	:	:	:	(2,8)
Kontorarbeid	267	:	:	:	(68)	:	:	:	:	6,3
Handelsarbeid	346	:	:	:	(67)	(78)	:	:	:	8,2
Jordbruks-, skogbruks- og fiskearbeid	(141)	:	:	:	:	:	:	:	:	(3,3)
Gruve- og sprengingsarbeid m.m.	:	:	:	:	:	:	:	:	:	:
Transport og kommunikasjonsarbeid	221	:	:	:	(67)	:	:	:	:	5,2
Industri-, byggje- og anleggsarbeid	1515	(129)	247	251	366	217	204	(91)	:	35,7
Servicearbeid og militært arbeid	667	(93)	(103)	:	(136)	(90)	(136)	:	:	15,7

Tabell 6.2. Yrkesaktive 16 år og over, etter kjønn/alder/arbeidstid i året og næring/yrkesfelt. 3. november 1989 - 2. november 1990

	I alt	Kjønn		Alder				Yrkesaktiv i		
		Menn	Kvinner	16-29	30-49	50-66	67-	12 måneder	6-11 måneder	1-5 måneder
I alt	4242	2283	1959	1347	1840	989	66	3119	537	585
Næring										
Jordbruk	112	58	54	:	(39)	(35)	(23)	(87)	:	:
Skogbruk	:	:	:	:	:	:	:	:	:	:
Fiske og fangst	:	:	:	:	:	:	:	:	:	:
Oljeutvinning og bergverksdrift	:	:	:	:	:	:	:	:	:	:
Industri i alt	1527	1188	339	615	632	282	:	1119	177	241
Næringsmiddel-, drikkevare- og tobaksindustri	(38)	(23)	:	(23)	:	:	:	:	:	:
Tekstil-, klesvare-, ler- og lervareindustri	:	:	:	:	:	:	:	:	:	:
Trevareindustri	:	:	:	:	:	:	:	:	:	:
Treforedling, grafisk industri og forlagsv.	76	(47)	(29)	:	56	:	:	:	:	:
Kjemisk industri, mineralolje-, kol-, gummi- og plastindustri	432	379	53	168	134	130	:	339	:	(68)
Keramikk- og glasindustri, mineralske produkt elles	:	:	:	:	:	:	:	:	:	:
Metallindustri	835	630	205	354	348	135	:	562	(122)	150
Verkstadindustri	146	109	(37)	58	79	:	:	(122)	:	:
Industri elles	:	:	:	:	:	:	:	:	:	:
Kraft- og vassforsyning	143	114	(29)	56	(43)	(43)	:	(114)	:	:
Byggje- og anleggsverksemd	236	214	:	88	109	(39)	:	164	:	:
Varehandel	443	127	316	162	150	123	:	316	(93)	:
Hotell- og restaurantdrift	148	(28)	120	77	(25)	(37)	:	(90)	:	:
Landtransport	99	94	:	(34)	49	:	:	(78)	:	:
Sjøtransport	:	:	:	:	:	:	:	:	:	:
Transport elles, lagring, post og telekommunikasjoner	101	(29)	72	:	(31)	53	:	(69)	:	:
Bank- og finansieringsverksemd	62	(29)	(33)	:	(30)	:	:	:	:	:
Forsikringsverksemd, egedomsdrift og forretningsmessig tenesteyting	80	(47)	(33)	(42)	(32)	:	:	(72)	:	:
Offentleg administrasjon, forsvar, politi og rettsvesen	212	95	117	(30)	129	54	:	183	:	:
Renovasjon og reingjering	(39)	:	(25)	:	:	:	:	:	:	:
Undervisning og forskningsverksemd	254	135	119	(24)	138	91	:	209	:	:
Helse- og sosialtenester	681	74	607	139	351	173	:	488	(69)	(124)
Kulturell tenesteyting, underholdning og sport	(38)	:	(31)	:	(25)	:	:	:	:	:
Personleg tenesteyting	52	:	(38)	:	(31)	:	:	:	:	:
Yrkesfelt										
Teknisk, vitenskapelig, humanistisk og kunstnarleg arbeid	954	334	620	173	538	233	:	755	:	(138)
Administrasjons- og forvaltningsarbeid, bedrifts- og organisasjonsleiing i alt	(117)	(72)	:	:	:	:	:	(117)	:	:
Offentleg administrasjons- og forvaltningsarbeid	:	:	:	:	:	:	:	:	:	:
Bedrifts- og organisasjonsleiing	:	:	:	:	:	:	:	:	:	:
Kontorarbeid	267	:	225	(88)	(112)	:	:	233	:	:
Handelsarbeid	346	149	196	(121)	(145)	(79)	:	269	:	:
Jordbruks-, skogbruks- og fiskearbeid	(141)	:	(87)	:	:	:	:	(109)	:	:
Gruve- og sprengingsarbeid m.m.	:	:	:	:	:	:	:	:	:	:
Transport og kommunikasjonsarbeid	221	(137)	(84)	:	(119)	:	:	(146)	:	:
Industri-, byggje- og anleggsarbeid i alt	1515	1330	185	628	582	295	:	1083	179	253
Jern- og metallvarearbeid	283	261	:	(101)	(141)	:	:	254	:	:
Elektroarbeid	187	164	:	(75)	:	:	:	(144)	:	:
Trearbeid	(108)	(108)	:	:	:	:	:	:	:	:
Næringsmiddelarbeid	:	:	:	:	:	:	:	:	:	:
Maskin- og motordrift	(117)	(111)	:	:	:	:	:	(104)	:	:
Laste-, losse- og lagerarbeid	:	:	:	:	:	:	:	:	:	:
Industri-, byggje- og anleggsarbeid elles	738	610	(128)	339	272	(127)	:	496	(90)	152
Servicearbeid og militært arbeid	667	150	516	234	225	183	:	394	167	(106)

Tabell 7.1. Yrkesaktive 16 år og over, etter arbeidstid i året og kjønn/næring/yrkesfelt. 3. november 1989 - 2. november 1990

	I alt	Yrkesaktiv i 12 måneder			Yrkesaktiv i 6-11 måneder		Yrkesaktiv i 1-5 måneder			
		Heiltid ¹	Deltid ¹	Både heiltid og deltid i perioden	Heiltid	Deltid	Både heiltid og deltid i perioden	Heiltid	Deltid	Både heiltid og deltid i perioden
I alt	4242	2426	605	(90)	308	201	:	387	155	:
Kjønn										
Menn	2283	1736	:	:	178	:	:	215	:	:
Kvinner	1959	690	580	(82)	(130)	(145)	:	172	(118)	:
Næring										
Jordbruk, skogbruk, fiske og fangst	112	:	:	:	:	:	:	:	:	:
Oljeutvinning og bergverksdrift	:	:	:	:	:	:	:	:	:	:
Industri	1527	1060	:	:	(132)	:	:	187	:	:
Kraft- og vassforsyning	143	(114)	:	:	:	:	:	:	:	:
Byggje- og anleggsverksemd	236	164	:	:	:	:	:	:	:	:
Varehandel, hotell- og restaurant- verksemd	591	217	167	:	:	:	:	:	:	:
Transport, lagring, post og telekommunikasjonar	207	(112)	:	:	:	:	:	:	:	:
Bank- og finansieringsverksemd, forsikringsverksemd, eigedomsdrift og forretningsmessig tenesteyting	142	(71)	:	:	:	:	:	:	:	:
Offentleg, sosial og privat tenesteyting ...	1276	635	294	:	:	:	:	(71)	(89)	:
Yrkesfelt										
Teknisk, vitskapeleg, humanistisk og kunstnarleg arbeid	954	548	186	:	:	:	:	(70)	:	:
Administrasjons- og forvaltningsarbeid, bedrifts- og organisasjonsleing i alt	(117)	(117)	:	:	:	:	:	:	:	:
Kontorarbeid	267	(106)	(85)	:	:	:	:	:	:	:
Handelsarbeid	346	185	(76)	:	:	:	:	:	:	:
Jordbruks-, skogbruks- og fiskearbeid	(141)	(67)	:	:	:	:	:	:	:	:
Gruve- og sprengingsarbeid m.m.	:	:	:	:	:	:	:	:	:	:
Transport og kommunikasjonsarbeid	221	(128)	:	:	:	:	:	:	:	:
Industri-, byggje- og anleggsarbeid	1515	1077	:	:	(132)	:	:	210	:	:
Servicearbeid og militært arbeid	667	183	205	:	(67)	(87)	:	:	:	:

¹ Heiltid er *samla* arbeidstid på 30 timar eller meir i veka (alle arbeidsforhold), noko som svarer til 120 timar eller meir over ein firevekersperiode.

Tabell 7.2. Yrkesaktive 16 år og over, etter kjønn, arbeidstid i året og næring/yrkesfelt. 3. november 1989 - 2. november 1990

	I alt	Menn			Kvinner				
		I alt	Yrkesaktiv i			I alt	Yrkesaktiv i		
			12 måneder	6-11 måneder	1-5 måneder		12 måneder	6-11 måneder	1-5 måneder
I alt	4242	2283	1769	242	273	1959	1352	297	312
Næring									
Jordbruk, skogbruk, fiske og fangst	112	58	:	:	:	54	:	:	:
Oljeutvinning og bergverksdrift	:	:	:	:	:	:	:	:	:
Industri	1527	1188	906	(116)	169	339	207	:	(70)
Kraft- og vassforsyning	143	114	(114)	:	:	(29)	:	:	:
Byggje- og anleggsverksemd	236	214	(142)	:	:	:	:	:	:
Varehandel, hotell- og restaurantverksemd	591	155	(116)	:	:	436	291	(83)	:
Transport, lagring, post og telekommunikasjonar	207	130	(88)	:	:	77	:	:	:
Bank- og finansieringsverksemd, forsikringsverksemd, egedomsdrift og forretningsmessig tenesteyting	142	76	:	:	:	66	:	:	:
Offentleg, sosial og privat tenesteyting	1276	339	296	:	:	937	666	(117)	153
Yrkesfelt									
Teknisk, vitenskapelig, humanistisk og kunstnarleg arbeid	954	334	306	:	:	620	449	:	(126)
Administrasjons- og forvaltningsarbeid, bedrifts- og organisasjonsleiing	(117)	(72)	(72)	:	:	:	:	:	:
Kontorarbeid	267	:	:	:	:	225	205	:	:
Handelsarbeid	346	149	(120)	:	:	196	149	:	:
Jordbruks-, skogbruks- og fiskearbeid	(141)	:	:	:	:	(87)	(73)	:	:
Gruve- og sprengingsarbeid m.m.	:	:	:	:	:	:	:	:	:
Transport- og kommunikasjonsarbeid	221	(137)	(95)	:	:	(84)	:	:	:
Industri-, byggje- og anleggsarbeid	1515	1330	992	(132)	206	185	(91)	:	:
Servicearbeid og militært arbeid	667	150	(105)	:	:	516	289	(133)	(95)

Tabell 8. Hovudtal for yrkesaktive i veka 27. oktober - 2. november 1990, etter vanleg/avtala arbeidstid

	I alt	Menn					Kvinner				
		I alt	1-19 timar	20-29 timar	30-39 timar	40 timar og over	I alt	1-19 timar	20-29 timar	30-39 timar	40 timar og over
I alt	3564	1960	(80)	:	1474	362	1604	344	341	813	(106)
Alder											
16-29	898	493	:	:	391	(75)	405	(89)	:	214	:
30-49	1766	996	:	:	735	213	770	187	153	393	:
50-66	853	436	:	:	330	:	417	:	(129)	206	:
67-	(47)	(35)	:	:	:	:	:	:	:	:	:
Utført arbeidstid i veka											
Var ikkje på arbeid	(103)	:	:	:	:	:	(69)	:	:	:	:
1 - 19 timar	374	(89)	:	:	:	:	285	253	:	:	:
20 - 29 timar	448	:	:	:	:	:	392	:	296	:	:
30 - 39 timar	1975	1283	:	:	1243	:	692	:	:	646	:
40 timar og over	662	497	:	:	(141)	349	165	:	:	:	(106)

Tabell 9.1. Yrkesaktive 16 år og over i veka 27. oktober - 2. november 1990, etter kjønn, vanleg/avtala arbeidstid og næring

Næring	I alt	Menn					Kvinner				
		I alt	1-19 timar	20-29 timar	30-39 timar	40 timar og over	I alt	1-19 timar	20-29 timar	30-39 timar	40 timar og over
I alt	3564	1960	(80)	:	1474	362	1604	344	341	813	(106)
Jordbruk, skogbruk, fiske og fangst ..	75	(32)	:	:	:	:	(43)	:	:	:	:
Oljeutvinning og bergverksdrift	:	:	:	:	:	:	:	:	:	:	:
Industri	1286	1019	:	:	889	(101)	267	:	:	197	:
Kraft- og vassforsyning	124	114	:	:	(114)	:	:	:	:	:	:
Byggje- og anleggsverksemd	194	172	:	:	(125)	:	:	:	:	:	:
Varehandel, hotell- og restaurantverksemd	436	126	:	:	(69)	:	310	(83)	(99)	(86)	:
Transport, lagring, post og telekommunikasjonar	180	108	:	:	:	:	72	:	:	:	:
Bank- og finansieringsverksemd, forsikringsverksemd, eigedomsdrift og forretningsmessig tenesteyting ...	134	68	:	:	:	:	66	:	:	:	:
Offentleg, sosial og privat tenesteyting	1125	311	:	:	177	(72)	814	210	159	421	:

Tabell 9.2. Yrkesaktive 16 år og over i veka 27. oktober - 2. november 1990, etter vanleg/avtala arbeidstid, kjønn og næring/yrkesfelt

	I alt	1-29 timar	30 timar og over	Menn		Kvinner	
				I alt	Av dette 30 timar og over	I alt	Av dette 30 timar og over
I alt	3564	809	2755	1960	1836	1604	919
Næring							
Jordbruk	75	:	:	(32)	:	(43)	:
Skogbruk	:	:	:	:	:	:	:
Fiske og fangst	:	:	:	:	:	:	:
Oljeutvinning og bergverksdrift	:	:	:	:	:	:	:
Industri i alt	1286	(86)	1202	1019	990	267	212
Næringsmiddel-, drikkevare- og tobakksindustri	(30)	:	:	:	:	:	:
Tekstil-, klesvare-, ler- og lervareindustri	:	:	:	:	:	:	:
Trevareindustri	:	:	:	:	:	:	:
Treforedling, grafisk industri og forlagsv.	76	:	:	(46)	:	(30)	:
Kjemisk industri, mineralolje-, kol-, gummi- og plastindustri	368	:	352	323	307	(45)	:
Keramikk- og glasindustri, mineralske produkt elles	:	:	:	:	:	:	:
Metallindustri	675	:	649	535	529	140	(120)
Verkstadindustri	137	:	(130)	100	(93)	(37)	:
Industri elles	:	:	:	:	:	:	:
Kraft- og vassforsyning	124	:	(114)	114	(114)	:	:
Byggje- og anleggsverksemd	194	:	187	172	165	:	:
Varehandel	350	172	179	105	(98)	245	(81)
Hotell- og restaurandrift	86	:	(69)	:	:	65	:
Landtransport	77	:	(74)	72	(72)	:	:
Sjøtransport	:	:	:	:	:	:	:
Transport elles, lagring, post og telekommunikasjonar	96	:	:	(29)	:	67	:
Bank- og finansieringsverksemd	54	:	:	:	:	(33)	:
Forsikringsverksemd, eigedomsdrift og forretningsmessig tenesteyting	80	:	:	(47)	:	(33)	:
Offentleg administrasjon, forsvar, politi og rettsvesen	186	:	154	81	(74)	105	(80)
Renovasjon og reingjering	(27)	:	:	:	:	:	:
Undervisning og forskningsverksemd	247	(118)	(130)	128	(73)	119	:
Helse- og sosialtenester	582	259	323	74	(74)	508	249
Kulturell tenesteyting, underhaldning og sport	(31)	:	:	:	:	(31)	:
Personleg tenesteyting	52	:	:	:	:	(38)	:
Yrkesfelt							
Teknisk, vitenskapelig, humanistisk og kunstnarleg arbeid	842	276	567	322	265	520	302
Administrasjons- og forvaltningsarbeid, bedrifts- og organisasjonsleiling	(118)	:	(104)	(72)	:	:	:
Kontorarbeid	245	(85)	160	:	:	222	(137)
Handelsarbeid	287	(96)	191	(119)	(119)	168	(72)
Jordbruks-, skogbruks- og fiskearbeid	(102)	:	(70)	:	:	(74)	:
Gruve- og sprengingsarbeid m.m.	:	:	:	:	:	:	:
Transport- og kommunikasjonsarbeid	189	:	171	(117)	(117)	(73)	:
Industri-, byggje- og anleggsarbeid	1269	:	1206	1138	1095	(132)	(111)
Servicearbeid og militært arbeid	496	223	273	(127)	(111)	369	162

Tabell 10. Yrkesaktive 16 år og over med fast oppmøteplass på arbeid i veka 27. oktober - 2. november 1990, etter talet på arbeidsreiser, reisetid og yrkesfelt/oppmøteplass

	I alt	Reiste ikkje	Reiste 1 gong			Reiste 2-3 gonger			Reiste 4 gonger eller fleire		
			I alt	Reisetid		I alt	Reisetid		I alt	Reisetid	
				Under 45 min	45 min og over		Under 45 min	45 min og over		Under 45 min	45 min og over
I alt	3321	320 (122)	(81)	:	351	327	:	2527	2494	:	
Yrkesfelt											
Teknisk, vitenskapelig, humanistisk og kunstnarleg arbeid	778	:	:	:	(117)	(117)	:	600	586	:	
Administrasjons- og forvaltningsarbeid, bedrifts- og organisasjonsleiing	(96)	:	:	:	:	:	:	(68)	(68)	:	
Kontorarbeid	245	:	:	:	:	:	:	201	201	:	
Handelsarbeid	287	:	:	:	:	:	:	198	198	:	
Jordbruks-, skogbruks- og fiskearbeid	(102)	(89)	:	:	:	:	:	:	:	:	
Gruve- og sprengingsarbeid m.m.	:	:	:	:	:	:	:	:	:	:	
Transport- og kommunikasjonsarbeid	161	:	:	:	:	:	:	(141)	(141)	:	
Industri-, bygge- og anleggsarbeid	1189	(72)	:	:	(97)	(73)	:	993	981	:	
Servicearbeid og militært arbeid	454	:	:	:	:	:	:	314	307	:	
Oppmøteplass og kjønn											
I bustadfylket	3096	265 (108)	(81)	:	314	291	:	2408	2375	:	
Menn	1679	(132)	:	:	(133)	(110)	:	1380	1360	:	
Kvinner	1417	(134)	(74)	(68)	181	181	:	1029	1015	:	
I bustadkommunen	3014	206 (94)	(81)	:	314	291	:	2400	2367	:	
Menn	1650	(117)	:	:	(133)	(110)	:	1380	1360	:	
Kvinner	1364	(89)	(74)	(68)	181	181	:	1020	1007	:	
1201 Bergen	:	:	:	:	:	:	:	:	:	:	
Menn	:	:	:	:	:	:	:	:	:	:	
Kvinner	:	:	:	:	:	:	:	:	:	:	
1235 Voss	:	:	:	:	:	:	:	:	:	:	
Menn	:	:	:	:	:	:	:	:	:	:	
Kvinner	:	:	:	:	:	:	:	:	:	:	
1221 Stord	:	:	:	:	:	:	:	:	:	:	
Menn	:	:	:	:	:	:	:	:	:	:	
Kvinner	:	:	:	:	:	:	:	:	:	:	
Andre kommunar i fylket	:	:	:	:	:	:	:	:	:	:	
Menn	:	:	:	:	:	:	:	:	:	:	
Kvinner	:	:	:	:	:	:	:	:	:	:	
Utanfor fylket	:	:	:	:	:	:	:	:	:	:	
Menn	:	:	:	:	:	:	:	:	:	:	
Kvinner	:	:	:	:	:	:	:	:	:	:	
0301 Oslo	:	:	:	:	:	:	:	:	:	:	
Menn	:	:	:	:	:	:	:	:	:	:	
Kvinner	:	:	:	:	:	:	:	:	:	:	
2311 Nordsjøen syd	:	:	:	:	:	:	:	:	:	:	
Menn	:	:	:	:	:	:	:	:	:	:	
Kvinner	:	:	:	:	:	:	:	:	:	:	
2201 Nordsjøen (uoppgitt)	:	:	:	:	:	:	:	:	:	:	
Menn	:	:	:	:	:	:	:	:	:	:	
Kvinner	:	:	:	:	:	:	:	:	:	:	
Andre stader utanfor fylket	:	:	:	:	:	:	:	:	:	:	
Menn	:	:	:	:	:	:	:	:	:	:	
Kvinner	:	:	:	:	:	:	:	:	:	:	
Uoppgitt oppmøteplass	167	:	:	:	:	:	:	(119)	(119)	:	
Menn	(94)	:	:	:	:	:	:	:	:	:	
Kvinner	(73)	:	:	:	:	:	:	:	:	:	

Tabell 11. Yrkesaktive 16 år og over med fast arbeidsreise i veka 27. oktober - 2. november 1990, etter reisemåte, oppmøteplass, talet på arbeidsreiser, reisetid og etter reisemåte, kjønn og alder

	I alt	Eitt transportmiddel					To eller flere transportmiddel			
		Bil	Buss	Tog, trikk, T-bane	Båt	Sykkel, gonge over 10 min	Anna	Kollektiv transport og/eller sykkel, gonge over 10 min	Kollektiv transport og bil	Andre kombinasjonar
I alt	3000	1799	:	:	:	682	194	:	:	191
Oppmøteplass, talet på arbeidsreiser og reisetid										
Oppmøteplass i bustadkommunen ..	2808	1696	:	:	:	663	186	:	:	149
Reiste 1 gong	(94)	:	:	:	:	:	:	:	:	:
Under 45 min	(81)	:	:	:	:	:	:	:	:	:
45 min og over	:	:	:	:	:	:	:	:	:	:
Reiste 2 - 3 gonger	314	226	:	:	:	:	:	:	:	:
Under 45 min	291	209	:	:	:	:	:	:	:	:
45 min og over	:	:	:	:	:	:	:	:	:	:
Reiste 4 gonger eller fleire	2400	1411	:	:	:	581	174	:	:	149
Under 45 min	2367	1386	:	:	:	581	174	:	:	(141)
45 min og over	:	:	:	:	:	:	:	:	:	:
Oppmøteplass utanfor bustadkommunen	:	:	:	:	:	:	:	:	:	:
Reiste 1 gong	:	:	:	:	:	:	:	:	:	:
Under 45 min	:	:	:	:	:	:	:	:	:	:
45 min og over	:	:	:	:	:	:	:	:	:	:
Reiste 2 - 3 gonger	:	:	:	:	:	:	:	:	:	:
Under 45 min	:	:	:	:	:	:	:	:	:	:
45 min og over	:	:	:	:	:	:	:	:	:	:
Reiste 4 gonger eller fleire	:	:	:	:	:	:	:	:	:	:
Under 45 min	:	:	:	:	:	:	:	:	:	:
45 min og over	:	:	:	:	:	:	:	:	:	:
Uoppgitt oppmøteplass	155	(80)	:	:	:	:	:	:	:	:
Kjønn og alder										
Menn	1644	1058	:	:	:	392	:	:	:	(90)
16-29	399	247	:	:	:	(94)	:	:	:	:
30-49	848	552	:	:	:	176	:	:	:	:
50-66	380	242	:	:	:	(121)	:	:	:	:
67-	:	:	:	:	:	:	:	:	:	:
Kvinner	1356	741	:	:	:	291	(139)	:	:	(101)
16-29	353	223	:	:	:	:	:	:	:	:
30-49	641	393	:	:	:	(126)	:	:	:	:
50-66	356	(125)	:	:	:	(142)	:	:	:	:
67-	:	:	:	:	:	:	:	:	:	:

Tabell 12. Bustader og busette. Hustype, talet på rom, kjøkken. 3. november 1990

Talet på rom på 6 m ² eller meir (kjøkken, gang, bad o.l. er ikkje rekna med)	Bustader					Busette	
	I alt	Frittliggjande einebustad eller våningshus knytt til gardsdrift	Andre eine- og tomannsbustader og småhus	Blokk, leigegard e.l.	Forretningsbygg, bygg for felleshushald e.l.	I alt	Pr. bustad
I alt	3440	1507	1206	693	(33)	8121	2,4
1 rom	242	(46)	(64)	125	:	338	1,4
Med kjøkken i alt	224	(39)	(60)	118	:	309	1,4
Kjøkken 6 m ² eller større	134	:	(36)	80	:	183	1,4
Kjøkken mindre enn 6 m ²	91	:	:	(38)	:	125	1,4
Utan kjøkken	:	:	:	:	:	:	:
2 rom	525	149	210	159	:	785	1,5
Med kjøkken i alt	525	149	210	159	:	785	1,5
Kjøkken 6 m ² eller større	360	106	139	108	:	550	1,5
Kjøkken mindre enn 6 m ²	165	(42)	72	(51)	:	235	1,4
Utan kjøkken	:	:	:	:	:	:	:
3 rom	804	176	383	231	:	1595	2,0
4 rom	911	392	352	162	:	2301	2,5
5 rom	513	346	152	:	:	1565	3,1
6 rom	211	183	:	:	:	738	3,5
7 rom	128	113	:	:	:	398	3,1
8 rom	(38)	(36)	:	:	:	(177)	(4,7)
9 rom eller fleire	67	67	:	:	:	224	3,3

Tabell 13. Bustader, rom og busette, etter hustype. 3. november 1990

	I alt	Frittliggjande einebustad eller våningshus knytt til gardsdrift	Hus i kjede, rekkjehus, terrassehus, vertikaldelt tomannsbustad	Horisontaldelt tomannsbustad eller anna bustadbygg med mindre enn 3 etasjar	Blokk, leigegard e.l.	Forretningsbygg, bygg for felleshushald e.l.
Bustader i alt	3440	1507	763	443	693	(33)
Busette i alt	8121	4145	1757	966	1199	(55)
Rom i alt	13014	6978	2752	1338	1863	(83)
Rom pr. bustad	3,8	4,6	3,6	3,0	2,7	(2,5)
Busette pr. bustad	2,4	2,8	2,3	2,2	1,7	(1,7)

Tabell 14. Bustader etter eigeform og areal¹. Rom og busette, etter eigeform. 3. november 1990

	I alt	Eig bustaden			Leiger bustaden			
		I alt	Privat	Gjennom burettslag e.l.	I alt	Som tenestebustad	For eit avgrensa tidsrom	På andre vilkår
Bustader i alt	3440	2420	1832	589	1019	206	164	649
Under 50 m ²	383	104	(31)	73	279	(38)	69	172
50 - 59 m ²	332	135	70	(65)	197	(34)	:	143
60 - 79 m ²	788	564	288	276	224	(38)	(52)	134
80 - 99 m ²	758	631	491	140	126	:	:	90
100 - 129 m ²	661	553	520	(33)	108	:	:	80
130 - 149 m ²	224	182	182	:	(43)	:	:	:
150 - 199 m ²	179	155	153	:	:	:	:	:
200 m ² eller meir	114	96	96	:	:	:	:	:
Busette i alt	8121	6328	5109	1219	1792	468	302	1022
Busette pr. bustad	2,4	2,6	2,8	2,1	1,8	2,3	1,8	1,6
Rom i alt	13014	10075	8256	1819	2939	744	425	1770
Rom pr. bustad	3,8	4,2	4,5	3,1	2,9	3,6	2,6	2,7

¹ Medrekna kjøkken, gang, bad o.l.

Tabell 15. Bustader etter talet på rom og talet på busette. 3. november 1990

Talet på busette	I alt	Talet på rom								
		1	2	3	4	5	6	7	8	9 eller fleire
Bustader i alt . . .	3440	242	525	804	911	513	211	128	(38)	67
1	1155	181	348	327	216	(56)	:	:	:	:
2	989	(41)	115	279	329	145	(49)	:	:	:
3	481	:	(42)	108	128	101	(44)	:	:	:
4	565	:	:	69	160	153	82	(43)	:	:
5	217	:	:	:	68	(51)	(33)	:	:	:
6 eller fleire . . .	32	:	:	:	:	:	:	:	:	:

Tabell 16. Bustader etter byggjeår for huset og hustype/eigeform/kjelde til oppvarming. Busette og rom, etter byggjeår for huset. 3. november 1990

	I alt	Byggjeår for huset							
		-1900	1901-1920	1921-1940	1941-1945	1946-1960	1961-1970	1971-1980	1981-1990
Bustader i alt	3440	119	310	503	:	885	601	607	393
Hustype									
Frittliggjande einestad eller våningshus knytt til gardsdrift	1507	95	118	206	:	222	236	325	287
Hus i kjede, rekkjehus, terrassehus eller vertikaldelt tomannsbustad	763	:	(65)	81	:	238	110	185	83
Horisontaldelt tomannsbustad eller anna bustadbygg med mindre enn 3 etasjar	443	:	82	140	:	144	(40)	:	:
Blokk, leigegard eller anna bustadbygg med 3 etasjar eller meir	693	:	(37)	75	:	266	205	85	:
Forretningsbygg, pensjonat, aldersheim, militærforlegning eller anna bygg for felleishald	(33)	:	:	:	:	:	:	:	:
Eige-/leigeform									
Eigd i alt	2420	68	209	315	:	613	411	508	282
Privat	1832	(66)	137	197	:	433	305	430	250
Gjennom burettslag eller bustadaksjeselskap	589	:	72	118	:	179	106	78	(33)
Leigd i alt	1019	(51)	101	188	:	273	190	99	110
Som tenestebustad	206	:	:	(34)	:	(57)	(41)	:	:
For eit avgrensa tidsrom	164	:	:	:	:	(35)	:	:	(33)
På andre vilkår	649	(35)	(51)	124	:	180	122	77	(54)
Kjelder til oppvarming									
Éi kjelde, i alt	1112	(35)	112	179	:	258	210	197	115
Sentralvarme	:	:	:	:	:	:	:	:	:
Elektriske omnar, varmekablar e.l.	796	:	77	124	:	120	163	174	112
Omnar for flytande brønse	:	:	:	:	:	:	:	:	:
Omnar for fast brønse	269	:	(35)	(41)	:	132	:	:	:
To eller fleire kjelder, i alt	2327	84	198	324	:	627	392	410	277
Elektriske omnar og omnar for fast brønse	1801	74	168	276	:	511	225	272	267
Elektriske omnar og omnar for flytande brønse	139	:	:	:	:	(44)	(38)	:	:
Omnar for fast og flytande brønse	:	:	:	:	:	:	:	:	:
Sentralvarme og éi eller fleire andre kjelder	67	:	:	:	:	:	:	:	:
Andre kombinasjonar	313	:	:	:	:	(45)	108	97	:
Busette i alt	8121	194	615	922	:	1837	1328	1860	1298
Busette pr. bustad	2,4	1,6	2,0	1,8	:	2,1	2,2	3,1	3,3
Rom i alt	13014	418	1047	1646	:	3179	2135	2726	1782
Rom pr. bustad	3,8	3,5	3,4	3,3	:	3,6	3,6	4,5	4,5

Tabell 17.1. Bustader etter sanitærutstyr og storleik. 3. november 1990

	I alt	Sanitærutstyr					
		Med WC			Utan WC		
		I alt	Med bad	Utan bad	I alt	Med bad	Utan bad
Bustader i alt	3440	3357	3241	116	83	:	(55)
Talet på rom på 6 m² eller meir (kjøkken, gang, bad o.l. er <i>ikkje</i> rekna med)							
1-2 rom	767	718	664	(54)	(49)	:	:
3 rom	804	790	762	:	:	:	:
4 rom	911	904	881	:	:	:	:
5 rom eller fleire	958	945	934	:	:	:	:

Tabell 17.2. Bustader og busette. Sanitærutstyr/byggjeår, storleik og tilgjenge. 3. november 1990

	I alt	Av dette med både bad og WC	Byggjeår for huset		
			-1900	1901-1960	1961-1990
Bustader i alt	3440	3241	119	1719	1601
Talet på rom på 6 m² eller meir (kjøkken, gang, bad o.l. er <i>ikkje</i> rekna med)					
1 rom	242	200	:	112	130
Med kjøkken 6 m ² eller større	134	113	:	72	(62)
Med kjøkken mindre enn 6 m ²	91	84	:	(31)	(59)
Utan kjøkken	:	:	:	:	:
2 rom	525	464	(42)	296	186
Med kjøkken 6 m ² eller større	360	327	:	220	119
Med kjøkken mindre enn 6 m ²	165	137	:	76	68
Utan kjøkken	:	:	:	:	:
3 rom	804	762	:	602	195
4 rom	911	881	(44)	407	460
5 rom	513	494	:	170	322
6 rom	211	211	:	(44)	162
7 rom	128	128	:	(44)	84
8 rom	(38)	(36)	:	:	:
9 rom eller fleire	67	(65)	:	:	(37)
Etasjeplassering. Hels					
Bustader med bustadrom i					
én etasje i alt	2060	1926	83	1076	902
Kjellaretasje	132	118	:	(55)	78
Underetasje	80	(62)	:	(43)	:
1. etasje	988	965	(50)	481	457
2. etasje	601	542	:	380	202
3. etasje	232	218	:	111	114
4. etasje	:	:	:	:	:
I hus med heis	:	:	:	:	:
I hus utan heis	:	:	:	:	:
5. etasje eller høgare	:	:	:	:	:
I hus med heis	:	:	:	:	:
I hus utan heis	:	:	:	:	:
Bustader med bustadrom i					
fleire etasjar i alt	1380	1315	(37)	643	700
1. etasje og underetasje/kjellar	397	387	:	(56)	332
1. og 2. etasje	774	724	:	473	274
1. og 2. etasje og underetasje/kjellar	127	123	:	(59)	67
1., 2. og 3. etasje	:	:	:	:	:
Andre etasjekombinasjonar	(66)	(66)	:	(51)	:
Busette i alt	8121	7851	194	3441	4486
Busette pr. bustad	2,4	2,4	1,6	2,0	2,8
Rom i alt	13014	12469	418	5952	6643
Rom pr. bustad	3,8	3,8	3,5	3,5	4,1

Tabell 18. Bustader etter standardindikatorar. Busette etter alder og standardindikatorar. 3. november 1990

	Bustader	Busette								
		I alt	0-19	20-29	30-39	40-49	50-59	60-69	70-79	80-
I alt ¹	3440	8121	2002	1218	1119	908	840	968	828	244
Hustype										
Frittliggjande einestad eller våningshus knytt til gardsdrift	1507	4145	1196	548	614	581	407	423	267	(110)
Småhus	1206	2722	663	427	380	274	237	365	295	(80)
Blokk, leigegard, forretningsbygg, bygg for felleshushald e.l.	726	1254	214	183	154	(107)	(129)	153	230	(84)
Talet på rom. Kjøkken										
1 - 2 rom	767	1123	(134)	171	(109)	(95)	:	176	241	(130)
Med kjøkken	749	1093	(132)	165	(102)	(84)	:	176	241	(130)
Utan kjøkken	:	:	:	:	:	:	:	:	:	:
3 - 4 rom	1715	3897	883	578	496	369	423	585	438	(124)
5 rom eller fleire	958	3101	1056	409	542	499	284	179	(113)	:
Byggjeår										
- 1900	119	194	:	:	:	:	:	:	:	:
1901 - 1960	1719	3441	667	484	395	316	390	492	523	174
1961 - 1990	1601	4486	1382	651	737	625	362	407	237	(84)
Kjelder til oppvarming										
Éi kjelde, i alt	1112	2137	403	368	223	218	171	337	294	(123)
Sentralvarme, elektriske omnar, varmekablar e.l.	826	1585	314	292	179	167	(144)	184	208	(97)
Omnar for flytande brensel	:	:	:	:	:	:	:	:	:	:
Omnar for fast brensel	269	524	(90)	(69)	:	:	:	(138)	(85)	:
To eller fleire kjelder, i alt	2327	5984	1670	791	925	744	602	604	498	151
Elektriske omnar og omnar for fast brensel	1801	4629	1312	630	738	537	473	444	382	(113)
Elektriske omnar og omnar for flytande brensel	139	300	:	:	:	:	:	:	:	:
Omnar for fast og flytande brensel	:	:	:	:	:	:	:	:	:	:
Sentralvarme og éi eller fleire andre kjelder	67	162	:	:	:	:	:	:	:	:
Andre kombinasjonar	313	878	278	(92)	(129)	(135)	:	(75)	(85)	:
Sanitærforhold										
Har både bad og WC	3241	7851	2068	1118	1125	920	757	879	745	240
Har WC, men ikkje bad	116	165	:	:	:	:	:	:	:	:
Har bad, men ikkje WC	:	:	:	:	:	:	:	:	:	:
Har verken bad eller WC	(55)	(63)	:	:	:	:	:	:	:	:
Etasjeplassering. Heis										
Bustader med bustadrom i éin etasje i alt	2060	4299	893	700	519	474	415	581	502	214
1. etasje, kjellaretasje eller underetasje	1200	2611	553	439	321	264	293	367	260	(115)
2. etasje eller høgare	860	1687	341	261	197	210	(122)	214	243	(99)
I hus med heis	:	:	:	:	:	:	:	:	:	:
I hus utan heis	857	1678	338	261	194	207	(122)	214	243	(99)
Bustader med bustadrom i fleire etasjar	1380	3822	1180	459	629	488	357	359	289	:
Plan i bustaden										
Bustader med kjøkken, bad, WC og minst eitt bustadrom på eitt plan	2828	6748	1737	976	940	796	677	772	614	235
Elge-/leigeform										
Eigd i alt	2420	6328	1728	788	917	805	675	737	564	(115)
Privat	1832	5109	1470	623	782	690	537	558	376	(73)
Gjennom burettslag e.l.	589	1219	258	165	(135)	(115)	(138)	178	188	:
Leigd	1019	1792	345	371	231	158	(98)	204	228	159
Talet på busette										
1	1155	1155	:	(146)	(118)	(77)	(111)	251	285	160
2	989	1978	(109)	207	(93)	149	319	556	454	(92)
3	481	1443	324	366	182	220	193	(97)	:	:
4	565	2259	951	324	512	326	(110)	:	:	:
5	217	1085	562	(104)	203	169	:	:	:	:
6 eller fleire	32	200	(120)	:	:	:	:	:	:	:

¹ Sjå tekstdelen, pkt. 5.

Tabell 19. Hushald, familiar og personar, etter hushaldstype¹. Hushald etter hushaldstype¹ og talet på familiar i hushaldet/yrkesaktivitet i hushaldet/eigeform/talet på rom i bustaden og kjøkken. 3. november 1990

	I alt	Ein- person- hus- hald	Fleirpersonhushald utan barn			Fleirpersonhushald med barn			
			I alt	2 per- sonar	3 per- sonar eller fleire	I alt	1 barn	2 barn	3 barn eller fleire
Personar i alt	8121	1155	2942	1781	1161	4023	1474	1724	826
Familiar i alt	3750	1155	1417	1000	417	1178	525	468	184
Hushald i alt	3440	1155	1236	891	345	1048	457	428	163
Talet på familiar i hushaldet									
1 familie	3146	1155	1072	781	290	919	389	388	141
2 familiar	281	.	151	109	(42)	130	68	(40)	:
3 familiar	:	.	:	.	:	:	:	:	:
4 familiar eller fleire	:	.	:	.	:	:	:	:	:
Yrkesaktivitet. Talet på yrkesaktive i veka									
Hushald utan yrkesaktive	1333	793	460	440	:	80	(40)	:	:
Hushald med 1 yrkesaktiv	894	362	230	176	(54)	302	139	119	(44)
Heiltid ²	733	313	184	137	(47)	235	94	109	(33)
Deltid	161	(49)	(46)	(39)	:	67	(46)	:	:
Hushald med 2 yrkesaktive	958	.	396	275	122	561	214	267	81
Begge på heiltid	540	.	260	183	77	280	120	134	:
Ein på heiltid	389	.	122	84	(37)	267	90	121	(56)
Ingen på heiltid	:	.	:	:	:	:	:	:	:
Hushald med 3 yrkesaktive	216	.	128	.	128	87	(52)	.	.
Alle på heiltid	(65)	.	(39)	.	(39)
To på heiltid	120	.	70	.	70	(50)	(31)	.	.
Ein på heiltid	:
Ingen på heiltid	:
Hushald med 4 yrkesaktive og over	(39)
Eige-/leigeform									
Eigd i alt	2420	578	1013	704	309	830	335	340	155
Privat	1832	334	797	532	266	700	277	292	131
Gjennom burettslag o.l.	589	244	215	172	(43)	130	(58)	(48)	:
Leigd i alt	1019	578	223	187	(37)	218	122	88	:
Som tenestebustad	206	77	(50)	(42)	:	79	(45)	:	:
For eit avgrensa tidsrom	164	77	(39)	(32)	:	(48)	:	:	:
På andre vilkår	649	425	133	113	:	91	(52)	(36)	:
Talet på rom. Kjøkken									
1 rom	242	181	(42)	(35)	:	:	:	:	:
Med kjøkken i alt	224	167	(39)	(35)	:	:	:	:	:
Kjøkken 6 m ² eller større	134	97	:	:	:	:	:	:	:
Kjøkken mindre enn 6 m ²	91	70	:	:	:	:	:	:	:
Utan kjøkken	:	:	:	:	:	:	:	:	:
2 rom	525	348	114	99	:	(63)	(38)	:	:
Med kjøkken i alt	525	348	114	99	:	(63)	(38)	:	:
Kjøkken 6 m ² eller større	360	230	91	77	:	(40)	:	:	:
Kjøkken mindre enn 6 m ²	165	118	:	:	:	:	:	:	:
Utan kjøkken	:	:	:	:	:	:	:	:	:
3 rom	804	327	317	253	(63)	160	80	(65)	:
4 rom	911	216	389	292	96	307	138	125	(44)
5 rom	513	(56)	212	130	81	246	96	97	(54)
6 rom	211	:	84	(49)	(34)	127	(44)	(58)	:
7 rom	128	:	(49)	:	:	(59)	:	(31)	:
8 rom	(38)	:	:	:	:	:	:	:	:
9 rom eller fleire	67	:	:	:	:	(42)	:	:	:

¹ I denne tabellen er barn (ugifte heimebuande) 18 år og over haldne utanfor ved grupperinga av hushald etter type. Hushald som har barn berre i alderen 18 år og over, er derfor rekna som fleirpersonhushald utan barn. ² Heiltid er *samia* avtala/vanleg arbeidstid på 30 timar eller meir i veka (alle arbeidsforhold).

Tabell 20. Hushald, familiar og personar, etter hushaldsstorleik/hushaldstype. Absolutte tal og prosent.
3. november 1990

	Absolutte tal			Prosent		
	Personar	Familiar	Hushald	Personar	Familiar	Hushald
I alt	8121	3750	3440	100,0	100,0	100,0
Hushaldsstorleik						
1 person	1155	1155	1155	14,2	30,8	33,6
2 personar	1978	1109	989	24,4	29,6	28,8
3 personar	1443	561	481	17,8	15,0	14,0
4 personar	2259	649	565	27,8	17,3	16,4
5 personar eller fleire	1285	276	249	15,8	7,4	7,2
Hushaldstype						
Éinpersonhushald	1155	1155	1155	14,2	30,8	33,6
Alder						
- 24	97	97	97	1,2	2,6	2,8
25 - 34	146	146	146	1,8	3,9	4,2
35 - 44	(49)	(49)	(49)	(0,6)	(1,3)	(1,4)
45 - 69	418	418	418	5,1	11,1	12,2
70 - 79	285	285	285	3,5	7,6	8,3
80 - 84	97	97	97	1,2	2,6	2,8
85 -	(63)	(63)	(63)	(0,8)	(1,7)	(1,8)
Fleirpersonhushald utan barn ¹	2942	1417	1236	36,2	37,8	35,9
Alder eldste person						
- 44	864	419	319	10,6	11,2	9,3
45 - 69	1480	689	627	18,2	18,4	18,2
70 - 79	478	237	234	5,9	6,3	6,8
80 - 84	(91)	(54)	(42)	(1,1)	(1,4)	(1,2)
85 -	:	:	:	:	:	:
Fleirpersonhushald med barn ¹	4023	1178	1048	49,5	31,4	30,5
Alder yngste barn						
0 - 6	1920	580	504	23,6	15,5	14,7
7 - 15	1690	474	428	20,8	12,6	12,4
16 - 17	414	123	116	5,1	3,3	3,4
Talet på barn i hushaldet						
1 barn	1474	525	457	18,2	14,0	13,3
2 barn	1724	468	428	21,2	12,5	12,4
3 barn	701	162	141	8,6	4,3	4,1
4 barn eller fleire	125	22	22	1,5	0,6	0,6

¹ I denne tabellen er barn (ugifte heimebuande) 18 år og over haldne utanfor ved grupperinga av hushald etter type. Hushald som har barn berre i alderen 18 år og over, er derfor rekna som fleirpersonhushald utan barn.

Tabell 21. Hushald etter hushaldstype¹ og disponering av personbil/sortering av avfall. 3. november 1990

	I alt	Hushald med barn	Hushald utan barn					
			I alt	Alder eldste person				
				-24	25-44	45-69	70-79	80-
Hushald i alt	3440	1048	2391	245	366	1045	519	216
Disponering av personbil								
1 bil	1891	638	1253	130	212	634	228	(49)
2 bilar	542	298	245	71	(40)	130	:	:
3 bilar eller fleire	98	(36)	(62)	:	:	:	:	:
Hushaldet disponerer ikkje bil	908	76	831	:	88	264	288	167
Sortering av avfall (kjeldesortering)								
Hushaldet sorterer avfall, i alt	1529	561	967	105	161	426	196	79
Papir ²	196	(62)	135	:	:	67	:	:
Glas ²	1236	485	751	92	117	343	140	(58)
Batteri ²	1109	460	649	(62)	113	325	122	:
Måling, lakk, olje e.l. ²	232	101	131	:	:	(50)	(35)	:
Anna avfall ²	320	(54)	266	:	:	108	101	:
Hushaldet sorterer ikkje avfall	1911	487	1424	140	205	619	324	137

¹ I denne tabellen er barn (ugifte heimebuande) 18 år og over haldne utanfor ved grupperinga av hushald etter type. Hushald som har barn berre i alderen 18 år og over, er derfor rekna som hushald utan barn. ² Nokre hushald sorterer fleire typar avfall. Derfor blir summen av hushald etter avfallstype større enn talet på hushald som sorterer avfall i alt.

Tabell 24. Barn 0-17 år etter alder, familietype og mors/fars yrkesaktivitet i veka 27. oktober - 2. november 1990

Alder	I alt	Ektepar med barn			Mor/far med barn	
		I alt	Av dette		I alt	Av dette med yrkesaktiv mor/far
			Ein av foreldra yrkesaktiv	Begge foreldra yrkesaktive		
Barn i alt ¹	1755	1390	348	1023	365	220
0 - 6 år	638	494	(145)	338	(144)	(79)
7 - 12 år	601	460	(117)	337	(141)	(81)
13 - 17 år	516	436	(86)	348	(80)	:

¹ Barn 0-17 år i alt er ikkje det same som personar 0-17 i alt. Sjå tekstdelen, pkt. 4.1.

Tabell 25. Personar 67 år og over i privathushald. Alder, talet på personar i hushaldet og indikatorar for bustadstandard. 3. november 1990

	I alt	Aldersgruppering 1				Aldersgruppering 2			
		67 - 79 år		80 år og over		67 - 74 år		75 -79 år	
		Bur aleine	Bur med fleire	Bur aleine	Bur med fleire	Bur aleine	Bur med fleire	Bur aleine	Bur med fleire
I alt ¹	1375	384	747	(142)	(102)	225	532	159	215
Hustype									
Frittliggjande einestad eller våningshus knytt til gardsdrift	498	(70)	319	(70)	:	:	239	:	(80)
Småhus	474	(139)	254	:	:	(84)	177	:	(77)
Blokk, leigegard, forretningsbygg, bygg for felleshushald e.l.	381	160	(137)	:	:	(84)	(79)	(77)	:
Talet på rom. Kjøkken									
1 - 2 rom	441	195	(116)	(84)	:	(118)	(73)	(77)	:
Med kjøkken	441	195	(116)	(84)	:	(118)	(73)	(77)	:
Utan kjøkken	:	:	:	:	:	:	:	:	:
3 - 4 rom	728	(146)	458	:	:	(84)	318	:	(140)
5 rom eller fleire	184	:	(136)	:	:	:	(104)	:	:
Byggjeår									
- 1900	:	:	:	:	:	:	:	:	:
1901 - 1960	842	244	424	(97)	(76)	(139)	268	(104)	156
1961 - 1990	461	(125)	252	:	:	(70)	209	:	:
Kjelder til oppvarming									
Ei kjelde, i alt	550	209	218	(84)	:	(125)	150	(84)	(68)
Sentralvarme, elektriske omnar, varmekablar e.l.	379	(146)	(136)	:	:	(77)	(86)	(70)	:
Omnar for flytande brensel	:	:	:	:	:	:	:	:	:
Omnar for fast brensel	171	:	(82)	:	:	:	:	:	:
To eller fleire kjelder, i alt	803	160	492	(77)	(74)	(84)	345	(77)	148
Sentralvarme og éin eller fleire andre kjelder	:	:	:	:	:	:	:	:	:
Andre kombinasjonar	789	160	478	(77)	(74)	(84)	334	(77)	(144)
Sanitærforhold									
Har både bad og WC	1238	327	670	(139)	(101)	174	468	153	203
Har anten bad eller WC	(89)	:	:	:	:	:	:	:	:
Har verken bad eller WC	:	:	:	:	:	:	:	:	:
Etasjeplassering. Heis									
Bustader med bustadrom i éin etasje i alt	923	278	430	(118)	(96)	160	292	(118)	(138)
1. etasje, kjellaretasje eller underetasje	478	(97)	266	:	:	:	195	:	(71)
2. etasje eller høgare	444	181	164	:	:	(111)	(97)	(70)	(67)
I hus med heis	:	:	:	:	:	:	:	:	:
I hus utan heis	444	181	164	:	:	(111)	(97)	(70)	(67)
Bustader med bustadrom i fleire etasjar	431	(90)	280	:	:	:	202	:	(78)
Plan i bustaden									
Bustader med kjøkken, bad, WC og minst eitt bustadrom på eitt plan	1070	278	557	(139)	(96)	(146)	397	(132)	160
Eige-/leigeform									
Eigd i alt	869	209	544	:	(74)	(125)	383	(84)	162
Privat	571	(97)	400	:	:	:	295	:	(106)
Gjennom burettslag e.l.	297	(111)	(144)	:	:	:	(88)	:	:
Leigd	485	160	166	(118)	:	(84)	(112)	(77)	:

¹ Sjå tekstdelen, pkt. 5.

Tabell 26. Folkemengd etter alder, kjønn og type bustadstrøk/grunnkrins. 3. november 1990

	I alt	Alder										
		0-6	7-15	16-19	20-24	25-29	30-49	50-59	60-66	67-69	70-79	80-
Kommunen	8288	638	888	476	629	589	2027	840	665	303	863	370
Menn	4097	344	463	239	303	322	1068	405	338	142	370	103
Kvinner	4191	294	425	237	326	267	959	435	327	161	493	267
Type bustadstrøk og kjønn												
Tettsteder												
Tettbygde strøk	7133	547	778	400	547	513	1742	706	582	269	735	314
Menn	3520	300	406	205	263	276	922	336	296	126	310	80
Kvinner	3613	247	372	195	284	237	820	370	286	143	425	234
5091 Skarde	311	27	70	31	27	12	114	18	5	3	1	3
Menn	149	14	31	17	12	5	54	9	4	2	1	-
Kvinner	162	13	39	14	15	7	60	9	1	1	-	3
5092 Odda	6009	452	622	327	445	434	1442	579	507	234	679	288
Menn	2949	245	328	165	213	235	769	272	256	109	283	74
Kvinner	3060	207	294	162	232	199	673	307	251	125	396	214
5093 Tyssedal	813	68	86	42	75	67	186	109	70	32	55	23
Menn	422	41	47	23	38	36	99	55	36	15	26	6
Kvinner	391	27	39	19	37	31	87	54	34	17	29	17
Spreittbygde strøk	1134	89	107	75	80	74	277	134	81	33	128	56
Menn	561	43	55	33	38	44	140	69	41	15	60	23
Kvinner	573	46	52	42	42	30	137	65	40	18	68	33
Uoppgitt	21	2	3	1	2	2	8	-	2	1	-	-
Delområde, grunnkrins og kjønn												
01 Røldal	547	43	46	38	36	29	122	57	45	21	73	37
Menn	257	21	25	15	14	13	60	28	24	8	32	17
Kvinner	290	22	21	23	22	16	62	29	21	13	41	20
0101 Brattlandsdalen	19	1	-	-	-	2	1	2	2	2	6	3
Menn	10	1	-	-	-	1	1	-	1	1	3	2
Kvinner	9	-	-	-	-	1	-	2	1	1	3	1
0102 Horda	81	7	11	4	5	4	17	7	5	5	13	3
Menn	35	3	4	2	3	2	7	4	3	3	2	2
Kvinner	46	4	7	2	2	2	10	3	2	2	11	1
0103 Kyrkjekrinsen I	42	7	1	4	1	-	16	3	2	1	5	2
Menn	20	3	-	2	1	-	8	2	-	-	2	2
Kvinner	22	4	1	2	-	-	8	1	2	1	3	-
0104 Kyrkjekrinsen II	272	23	20	19	22	19	58	31	24	10	26	20
Menn	124	12	11	6	10	8	30	12	13	4	14	4
Kvinner	148	11	9	13	12	11	28	19	11	6	12	16
0105 Fjotland	52	1	9	2	2	1	13	9	4	-	8	3
Menn	27	1	5	1	-	1	6	6	2	-	3	2
Kvinner	25	-	4	1	2	-	7	3	2	-	5	1
0106 Kyrkjekrinsen III	81	4	5	9	6	3	17	5	8	3	15	6
Menn	41	1	5	4	-	1	8	4	5	-	8	5
Kvinner	40	3	-	5	6	2	9	1	3	3	7	1
02 Oddadalen	804	60	125	68	68	44	249	83	32	12	43	20
Menn	405	29	60	35	34	28	122	45	17	8	22	5
Kvinner	399	31	65	33	34	16	127	38	15	4	21	15
0201 Seljestad	53	5	8	3	4	2	17	6	2	1	3	2
Menn	31	3	6	2	3	1	9	4	1	-	1	1
Kvinner	22	2	2	1	1	1	8	2	1	1	2	1
0202 Skare	452	37	87	45	40	19	162	38	9	3	6	6
Menn	225	18	42	20	21	10	80	19	7	2	4	2
Kvinner	227	19	45	25	19	9	82	19	2	1	2	4
0203 Jøsendal	88	3	8	9	9	5	16	11	4	5	12	6
Menn	36	-	2	4	2	4	6	7	1	3	6	1
Kvinner	52	3	6	5	7	1	10	4	3	2	6	5
0204 Hildal/Sandvin	119	6	14	6	11	11	30	16	8	1	11	5
Menn	64	4	6	5	6	8	16	7	4	1	6	1
Kvinner	55	2	8	1	5	3	14	9	4	-	5	4
0205 Jordal	92	9	8	5	4	7	24	12	9	2	11	1
Menn	49	4	4	4	2	5	11	8	4	2	5	-
Kvinner	43	5	4	1	2	2	13	4	5	-	6	1
03 Odda	5051	370	499	262	385	373	1170	516	427	202	584	263
Menn	2453	199	267	127	180	204	620	243	217	94	236	66
Kvinner	2598	171	232	135	205	169	550	273	210	108	348	197
0301 Vasstun/Mannsaker	87	1	14	3	7	-	20	6	5	4	8	19
Menn	41	1	8	2	2	-	9	5	2	2	3	7
Kvinner	46	-	6	1	5	-	11	1	3	2	5	12
0302 Hjøllo	77	4	10	3	7	7	17	9	8	5	7	-
Menn	42	3	5	1	2	5	11	3	5	3	4	-
Kvinner	35	1	5	2	5	2	6	6	3	2	3	-
0303 Ragde	662	62	96	45	65	49	219	54	32	8	25	7
Menn	346	33	54	20	33	27	112	29	13	7	10	2
Kvinner	316	29	42	19	32	22	107	25	19	1	15	5

Tabell 26 (framh.). Folkemengd etter alder, kjønn og type bustadstrøk/grunnkrins. 3. november 1990

	I alt	Alder										
		0-6	7-15	16-19	20-24	25-29	30-49	50-59	60-66	67-69	70-79	80-
0304 Freim	523	36	41	30	33	36	126	75	54	29	53	10
Menn	282	18	27	16	16	24	74	36	27	15	25	4
Kvinner	241	18	14	14	17	12	52	39	27	14	28	6
0305 Eide	873	44	70	45	42	61	160	97	86	47	154	67
Menn	378	20	36	16	24	28	79	42	42	18	55	18
Kvinner	495	24	34	29	18	33	81	55	44	29	99	49
0306 Eidesåsen	407	67	70	18	28	48	137	24	10	1	4	-
Menn	206	38	34	9	11	22	71	14	6	-	1	-
Kvinner	201	29	36	9	17	26	66	10	4	1	3	-
0307 Dalen	471	27	41	19	30	38	85	45	37	20	74	55
Menn	223	15	23	12	12	18	48	22	22	10	33	8
Kvinner	248	12	18	7	18	20	37	23	15	10	41	47
0308 Rødna/Hetleflot	534	33	49	44	53	30	123	82	53	16	40	11
Menn	265	17	31	18	26	16	57	36	33	6	21	4
Kvinner	269	16	18	26	27	14	66	46	20	10	19	7
0309 Nyland/Bygdabøen	437	33	33	25	31	39	86	47	43	21	51	28
Menn	207	20	16	9	13	22	50	24	20	10	18	5
Kvinner	230	13	17	16	18	17	36	23	23	11	33	23
0310 Bygda	341	15	25	9	25	11	52	24	42	24	79	35
Menn	137	8	9	5	11	5	29	5	21	8	28	8
Kvinner	204	7	16	4	14	6	23	19	21	16	51	27
0311 Sentrum	215	11	12	5	18	19	41	15	18	11	52	13
Menn	110	5	5	5	12	13	26	8	7	5	22	2
Kvinner	105	6	7	-	6	6	15	7	11	6	30	11
0312 Kalvanes	424	37	38	16	46	35	104	38	39	16	37	18
Menn	216	21	19	8	18	24	54	19	19	10	16	8
Kvinner	208	16	19	8	28	11	50	19	20	6	21	10
04 Vestsida	1007	89	126	65	61	62	289	67	84	34	104	26
Menn	520	49	61	38	34	32	159	31	40	16	51	9
Kvinner	487	40	65	27	27	30	130	36	44	18	53	17
0401 Tokheim	553	50	50	26	35	42	120	40	60	26	82	22
Menn	283	28	26	14	19	21	70	15	29	12	41	8
Kvinner	270	22	24	12	16	21	50	25	31	14	41	14
0402 Eitrheim	405	32	73	39	25	19	152	23	20	6	13	3
Menn	213	18	35	24	14	10	79	14	10	3	6	-
Kvinner	192	14	38	15	11	9	73	9	10	3	7	3
0403 Digranes	49	7	3	-	1	1	17	4	4	2	9	1
Menn	24	3	-	-	1	1	10	2	1	1	4	1
Kvinner	25	4	3	-	-	-	7	2	3	1	5	-
05 Austsida	858	74	89	42	77	79	189	117	75	33	59	24
Menn	446	45	48	23	39	43	101	58	39	15	29	6
Kvinner	412	29	41	19	38	36	88	59	36	18	30	18
0501 Tyssedal vest	172	14	18	9	26	19	38	18	11	6	10	3
Menn	101	7	12	4	15	14	24	8	6	4	5	2
Kvinner	71	7	6	5	11	5	14	10	5	2	5	1
0502 Tyssedal aust	651	55	68	33	50	53	149	92	60	26	45	20
Menn	326	34	35	19	23	25	76	47	31	11	21	4
Kvinner	325	21	33	14	27	28	73	45	29	15	24	16
0503 Stana/Skjelvik	35	5	3	-	1	7	2	7	4	1	4	1
Menn	19	4	1	-	1	4	1	3	2	-	3	-
Kvinner	16	1	2	-	-	3	1	4	2	1	1	1
Uoppgitt	21	2	3	1	2	2	8	-	2	1	-	-

Tabell 27.1. Yrkesaktive 16 år og over, etter næring, kjønn og type bustadstrøk/delområde. 3. november 1989 - 2. november 1990

	I alt	Jord- bruk, skog- bruk, fiske og fangst	Oljeut- vinning og berg- verks- drift	Industri	Kraft- og vass- for- syning	Byggje- og anleggs- verk- semnd	Vare- handel, hotell- og restau- rant- verk- semnd	Transport, lagring, post og telekom- munika- sjonar	Bank-, finan- sierings- og forsikrings- verksemnd, eigedoms- drift og forretnings- messig teneste- yting	Offent- leg, sosial og privat tenes- teyting
Kommunen ¹	4242	112	:	1527	143	236	591	207	142	1276
Menn	2283	58	:	1188	114	214	155	130	76	339
Kvinner	1959	54	:	339	(29)	:	436	77	66	937
Type bustadstrøk og kjønn										
Tettstader										
Tettbygde strøk	3626	:	:	1378	(76)	187	480	163	(98)	1191
Menn	1964	:	:	1056	:	172	183	(83)	:	336
Kvinner	1662	:	:	322	:	:	297	(81)	:	855
5091 Skarde	171	:	:	:	:	:	:	:	:	(86)
Menn	(95)	:	:	:	:	:	:	:	:	:
Kvinner	(76)	:	:	:	:	:	:	:	:	:
5092 Odda	3003	:	:	1168	:	(131)	403	152	(70)	999
Menn	1625	:	:	893	:	(122)	(145)	(83)	:	305
Kvinner	1378	:	:	275	:	:	257	(69)	:	694
5093 Tyssedal	452	:	:	165	:	:	(70)	:	:	(106)
Menn	244	:	:	(131)	:	:	:	:	:	:
Kvinner	208	:	:	:	:	:	:	:	:	(106)
Spreittbygde strøk	601	(88)	:	(85)	:	(68)	:	(82)	:	184
Menn	310	:	:	(79)	:	(68)	:	:	:	:
Kvinner	291	:	:	:	:	:	:	:	:	(141)
Uoppgitt	:	:	:	:	:	:	:	:	:	:
Delområde og kjønn										
01 Røldal	282	:	:	:	:	:	:	:	:	(96)
Menn	(118)	:	:	:	:	:	:	:	:	:
Kvinner	164	:	:	:	:	:	:	:	:	(81)
02 Oddadalen	436	:	:	(100)	:	:	:	:	:	163
Menn	252	:	:	(87)	:	:	:	:	:	:
Kvinner	185	:	:	:	:	:	:	:	:	(110)
03 Odda	2556	:	:	910	:	(117)	336	(130)	:	919
Menn	1388	:	:	724	:	(109)	(125)	:	:	291
Kvinner	1168	:	:	185	:	:	211	(69)	:	628
04 Vestsida	472	:	:	258	:	:	:	:	:	(92)
Menn	251	:	:	169	:	:	:	:	:	:
Kvinner	222	:	:	(90)	:	:	:	:	:	(72)
05 Austsida	480	:	:	171	:	:	(70)	:	:	(106)
Menn	266	:	:	(131)	:	:	:	:	:	:
Kvinner	214	:	:	:	:	:	:	:	:	(106)
Uoppgitt	:	:	:	:	:	:	:	:	:	:

¹ Sjå tekstdelen, pkt. 5.

Tabell 27.2. Yrkesaktive 16 år og over, etter næring, kjønn og type bustadstrøk/grunnkrins. 3. november 1989 - 2. november 1990

	I alt	Primær	Sekundær	Tertiær		
				I alt	Off., sosial og privat tenesteyting	Andre tertiær-næringar
Kommunen ¹	4242	112	1916	2216	1276	940
Menn	2283	58	1526	700	339	361
Kvinner	1959	54	390	1516	937	579
Type bustadstrøk og kjønn						
Tettstader						
Tettbygde strøk	3626	:	1648	1932	1191	741
Menn	1964	:	1298	641	336	305
Kvinner	1662	:	351	1291	855	436
5091 Skarde	171	:	(69)	(102)	(86)	:
Menn	(95)	:	:	:	:	:
Kvinner	(76)	:	:	:	:	:
5092 Odda	3003	:	1334	1623	999	624
Menn	1625	:	1043	557	305	252
Kvinner	1378	:	291	1066	694	372
5093 Tyssedal	452	:	245	207	(106)	(102)
Menn	244	:	199	:	:	:
Kvinner	208	:	:	162	(106)	:
Spreittbygde strøk	601	(88)	183	330	184	(146)
Menn	310	:	169	(112)	:	(68)
Kvinner	291	:	:	218	(141)	(77)
Uoppgitt	:	:	:	:	:	:
Delområde, grunnkrins og kjønn						
01 Røldal	282	:	:	169	(96)	(73)
Menn	(118)	:	:	:	:	:
Kvinner	164	:	:	(124)	(81)	:
0101 Brattlandsdalen	:	:	:	:	:	:
Menn	:	:	:	:	:	:
Kvinner	:	:	:	:	:	:
0102 Horda	:	:	:	:	:	:
Menn	:	:	:	:	:	:
Kvinner	:	:	:	:	:	:
0103 Kyrkjekrinsen I	:	:	:	:	:	:
Menn	:	:	:	:	:	:
Kvinner	:	:	:	:	:	:
0104 Kyrkjekrinsen II	161	:	:	(90)	:	:
Menn	:	:	:	:	:	:
Kvinner	(107)	:	:	(75)	:	:
0105 Fjetland	:	:	:	:	:	:
Menn	:	:	:	:	:	:
Kvinner	:	:	:	:	:	:
0106 Kyrkjekrinsen III	:	:	:	:	:	:
Menn	:	:	:	:	:	:
Kvinner	:	:	:	:	:	:
02 Oddadalen	436	:	166	244	163	(81)
Menn	252	:	153	(92)	:	:
Kvinner	185	:	:	152	(110)	:
0201 Seljestad	:	:	:	:	:	:
Menn	:	:	:	:	:	:
Kvinner	:	:	:	:	:	:
0202 Skare	242	:	(96)	(139)	(99)	:
Menn	152	:	(83)	:	:	:
Kvinner	(89)	:	:	(76)	(69)	:
0203 Jøsendal	:	:	:	:	:	:
Menn	:	:	:	:	:	:
Kvinner	:	:	:	:	:	:
0204 Hildal/Sandvin	(83)	:	:	:	:	:
Menn	:	:	:	:	:	:
Kvinner	:	:	:	:	:	:
0205 Jordal	:	:	:	:	:	:
Menn	:	:	:	:	:	:
Kvinner	:	:	:	:	:	:
03 Odda	2556	:	1062	1448	919	529
Menn	1388	:	861	502	291	210
Kvinner	1168	:	201	946	628	318
0301 Vasstun/Mannsåker	:	:	:	:	:	:
Menn	:	:	:	:	:	:
Kvinner	:	:	:	:	:	:

¹ Sjå tekstdelen, pkt. 5.

Tabell 27.2 (framh). Yrkesaktive 16 år og over, etter næring, kjønn og type bustadstrøk/grunnkrins. 3. november 1989 - 2. november 1990

	I alt	Primær	Sekundær	Tertiær		
				I alt	Off., sosial og privat tenesteyting	Andre tertiær-næringar
0302 Hjølo	:	:	:	:	:	:
Menn	:	:	:	:	:	:
Kvinner	:	:	:	:	:	:
0303 Ragde	417	:	172	245	(123)	(122)
Menn	218	:	(139)	(80)	:	:
Kvinner	198	:	:	165	(88)	(78)
0304 Freim	322	:	176	(146)	(85)	:
Menn	203	:	(140)	:	:	:
Kvinner	(120)	:	:	(84)	:	:
0305 Eide	443	:	149	294	198	(96)
Menn	244	:	(143)	(102)	(72)	:
Kvinner	198	:	:	192	(125)	(67)
0306 Eidesåsen	224	:	(111)	(113)	(99)	:
Menn	(142)	:	(93)	:	:	:
Kvinner	(82)	:	:	:	:	:
0307 Dalen	198	:	(83)	(110)	(74)	:
Menn	(72)	:	:	:	:	:
Kvinner	(127)	:	:	(95)	:	:
0308 Rødna/Hetleflot	291	:	(96)	195	153	:
Menn	168	:	(89)	(79)	:	:
Kvinner	(123)	:	:	(116)	(110)	:
0309 Nyland/Bygdabøen	185	:	(84)	(101)	:	:
Menn	(69)	:	:	:	:	:
Kvinner	(116)	:	:	(95)	:	:
0310 Bygda	(97)	:	:	(71)	:	:
Menn	:	:	:	:	:	:
Kvinner	:	:	:	:	:	:
0311 Sentrum	:	:	:	:	:	:
Menn	:	:	:	:	:	:
Kvinner	:	:	:	:	:	:
0312 Kalvanes	217	:	(119)	(82)	:	:
Menn	(129)	:	(91)	:	:	:
Kvinner	(88)	:	:	:	:	:
04 Vestsida	472	:	272	187	(92)	(95)
Menn	251	:	182	:	:	:
Kvinner	222	:	(90)	(125)	(72)	:
0401 Tokheim	198	:	(118)	(79)	:	:
Menn	(118)	:	(91)	:	:	:
Kvinner	(80)	:	:	:	:	:
0402 Eitrheim	249	:	153	(96)	:	(70)
Menn	(120)	:	(90)	:	:	:
Kvinner	(130)	:	:	(67)	:	:
0403 Digranes	:	:	:	:	:	:
Menn	:	:	:	:	:	:
Kvinner	:	:	:	:	:	:
05 Austsida	480	:	266	214	(106)	(108)
Menn	266	:	213	:	:	:
Kvinner	214	:	:	162	(106)	:
0501 Tyssedal vest	(127)	:	(92)	:	:	:
Menn	(79)	:	(79)	:	:	:
Kvinner	:	:	:	:	:	:
0502 Tyssedal aust	338	:	167	172	(76)	(95)
Menn	172	:	(127)	:	:	:
Kvinner	166	:	:	(126)	(76)	:
0503 Stana/Skjelvik	:	:	:	:	:	:
Menn	:	:	:	:	:	:
Kvinner	:	:	:	:	:	:
Uoppgitt	:	:	:	:	:	:

Tabell 28. Privathushald. Utvalde kjenneteikn for bustadstandard, og disponering av personbil. Bustadstrøk/grunnkrins. 3. november 1990

	Alle privat- hushald	Bustaden har både bad og WC	Kjøkken 6 m ² og over	Bustaden bygd etter 1960	Hushaldet eig bustaden	Hushaldet dispo- nerer bil	Bustad- romma er på eitt plan ¹	Bustaden ligg i 2. et. eller høgare og huset har ikkje heis
Kommunen	3440	3241	2924	1601	2420	2532	2828	910
Type bustadstrøk								
Tettstader								
Tettbygde strøk	3007	2857	2534	1383	2099	2164	2464	854
5091 Skarde	78	78	68	78	67	69	68	:
5092 Odda	2604	2468	2148	1177	1776	1855	2098	766
5093 Tyssedal	325	312	318	128	255	239	298	84
Spreittbygde strøk	420	378	384	213	313	363	359	(57)
Uoppgitt	:	:	:	:	:	:	:	:
Delområde og grunnkrins								
01 Røldal	185	173	173	108	160	160	166	:
0101 Brattlandsdalen	:	:	:	:	:	:	:	:
0102 Horda	(37)	(37)	(37)	(34)	(34)	:	(37)	:
0103 Kyrkjekrinsen I	:	:	:	:	:	:	:	:
0104 Kyrkjekrinsen II	81	72	68	(51)	(61)	71	67	:
0105 Fjetland	:	:	:	:	:	:	:	:
0106 Kyrkjekrinsen III	:	:	:	:	:	:	:	:
02 Oddadalen	270	250	237	166	190	230	236	(42)
0201 Seljestad	(35)	(31)	(35)	:	:	:	(31)	:
0202 Skare	132	130	104	102	92	110	119	:
0203 Jøsendal	:	:	:	:	:	:	:	:
0204 Hildal/Sandvin	(54)	(40)	(48)	:	(34)	(47)	(38)	:
0205 Jordal	(34)	(34)	(34)	:	(34)	(34)	(31)	:
03 Odda	2259	2127	1839	1007	1482	1563	1790	693
0301 Vasstun/Mannsåker ...	(33)	:	(33)	:	:	:	:	:
0302 Hjøllo	:	:	:	:	:	:	:	:
0303 Ragde	276	269	211	230	222	221	207	(63)
0304 Freim	245	234	218	156	162	204	211	(55)
0305 Eide	483	483	387	239	266	330	419	211
0306 Eidesåsen	133	133	133	122	89	121	103	:
0307 Dalen	226	180	154	:	143	135	142	(42)
0308 Rødna/Hetleflot	169	164	148	108	134	141	157	:
0309 Nyland/Bygdabøen	201	199	168	(35)	125	122	159	100
0310 Bygda	167	153	98	:	117	(61)	118	(43)
0311 Sentrum	113	95	102	:	78	(54)	88	(59)
0312 Kalvanes	184	160	160	:	96	128	134	(66)
04 Vestsida	376	363	341	179	319	323	322	73
0401 Tokheim	219	216	186	(49)	182	170	196	(60)
0402 Eitrheim	125	125	123	122	112	122	112	:
0403 Digranes	(31)	:	(31)	:	:	(31)	:	:
05 Austsida	336	322	329	136	260	250	309	84
0501 Tyssedal vest	77	70	74	:	(55)	(61)	(63)	:
0502 Tyssedal aust	255	248	252	133	200	185	241	(54)
0503 Stana/Skjelvik	:	:	:	:	:	:	:	:
Uoppgitt	:	:	:	:	:	:	:	:

¹ Bustaden har kjøkken, bad/dusj, WC og minst eitt bustadrom i same etasje.

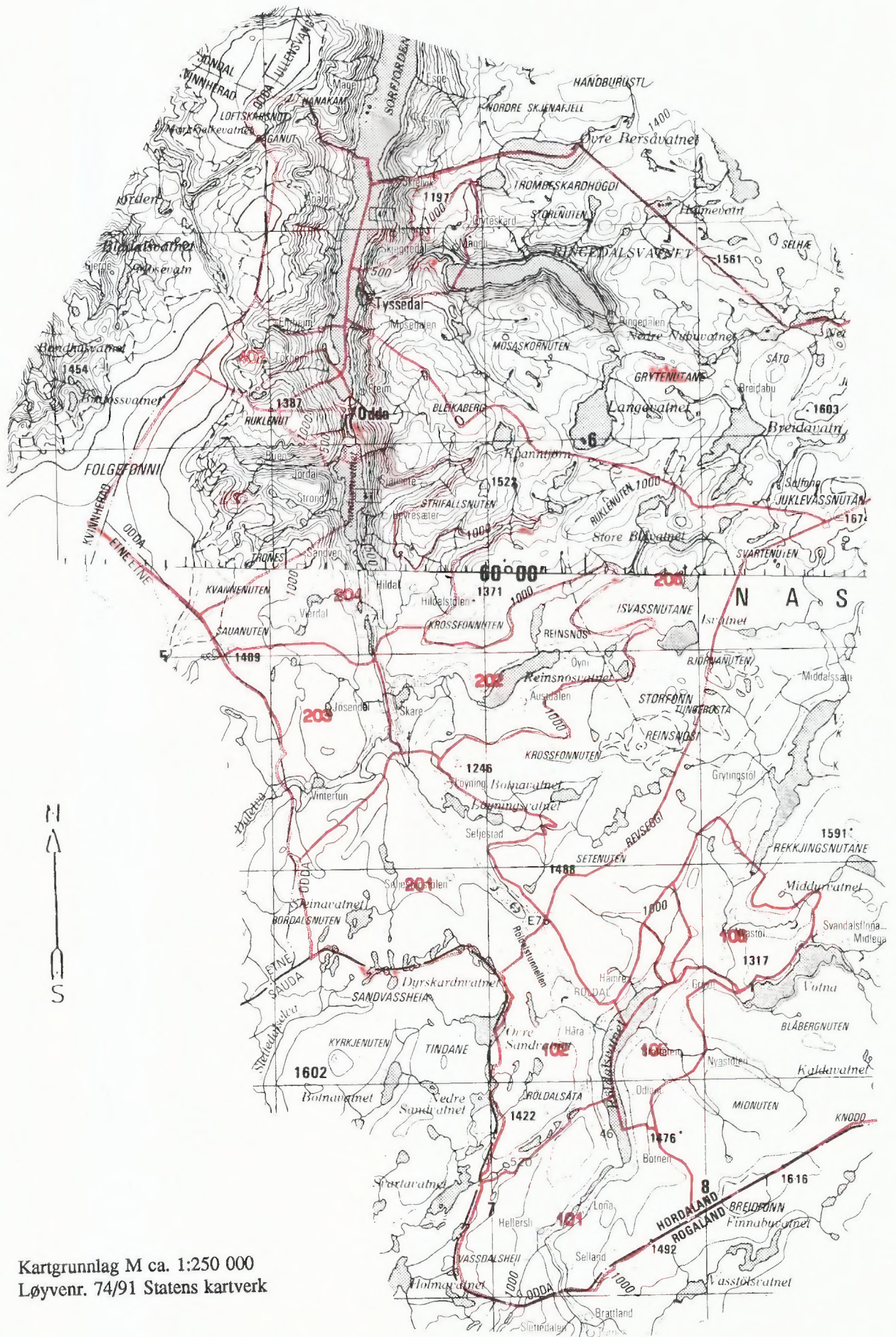

Kartgrunnlag M ca. 1:250 000
Løyvenr. 74/91 Statens kartverk

1228 ODDA



207 Grunnkrinsnummer
 Kommunegrense
 Grense for delområde og grunnkrins

Utsnitt av kringskart

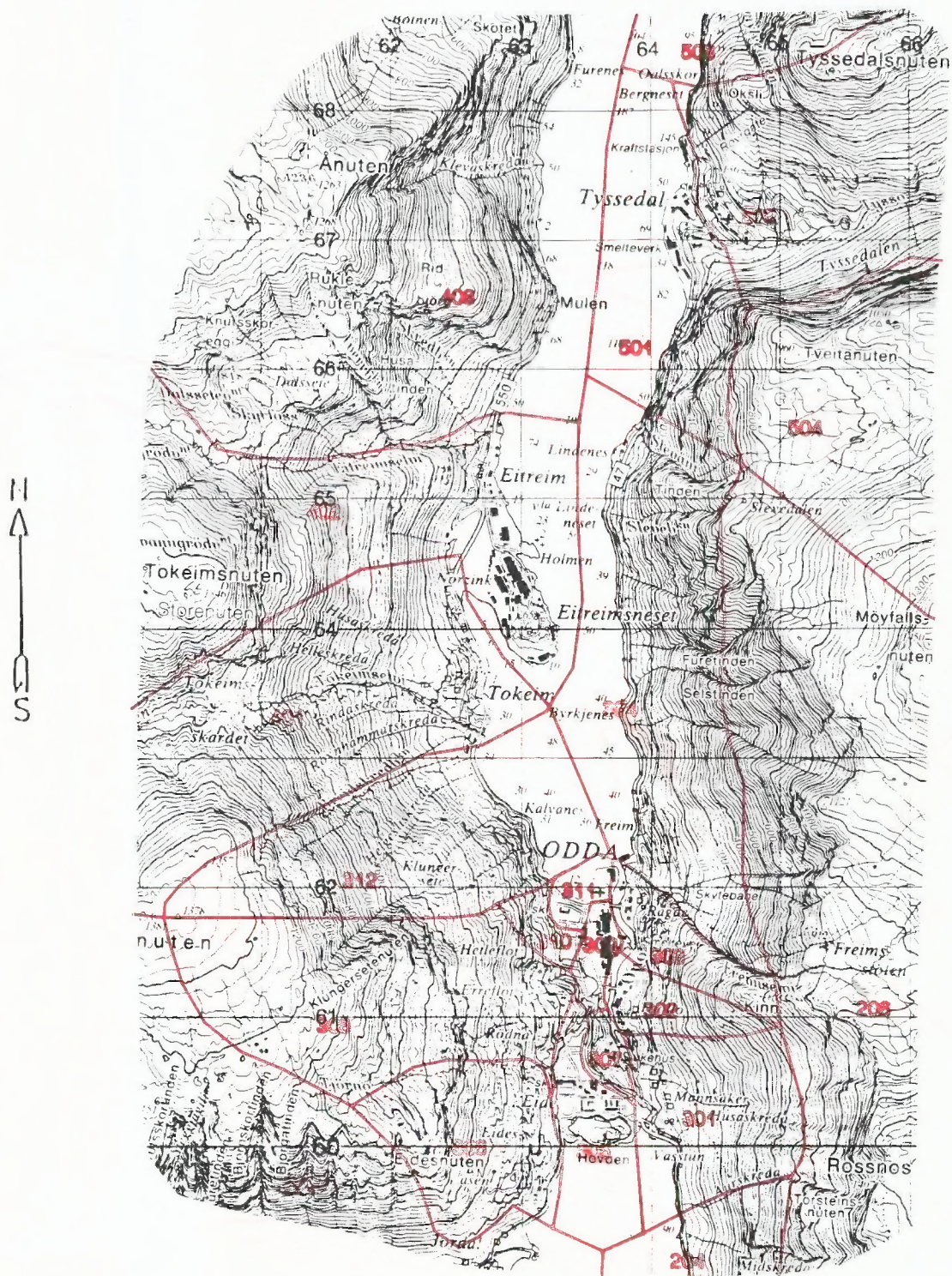

Kartgrunnlag M ca. 1:50 000
Løyvenr. 74/91 Statens kartverk

Utsnitt av kringskart

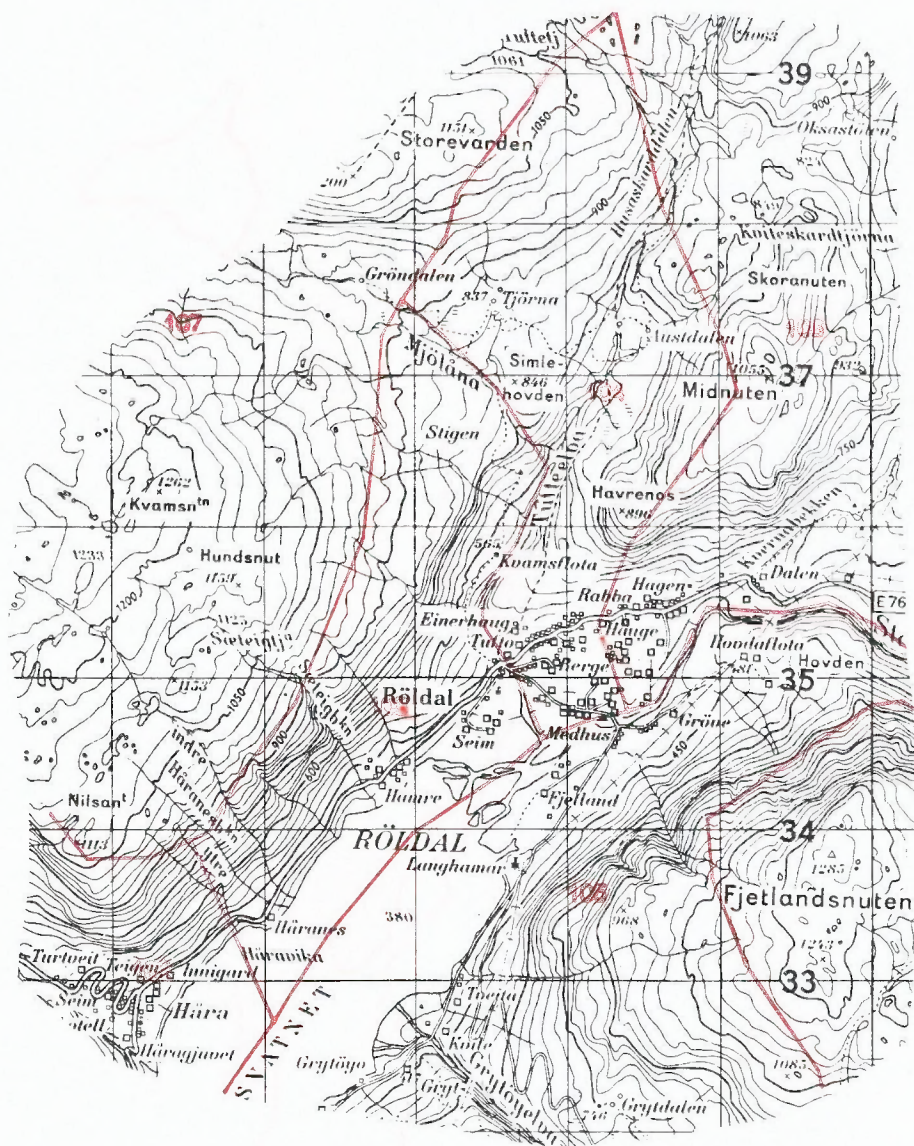

Kartgrunnlag M ca. 1:50 000
Løyvenr. 74/91 Statens kartverk

Avgrensning av Tyssedal tettstad

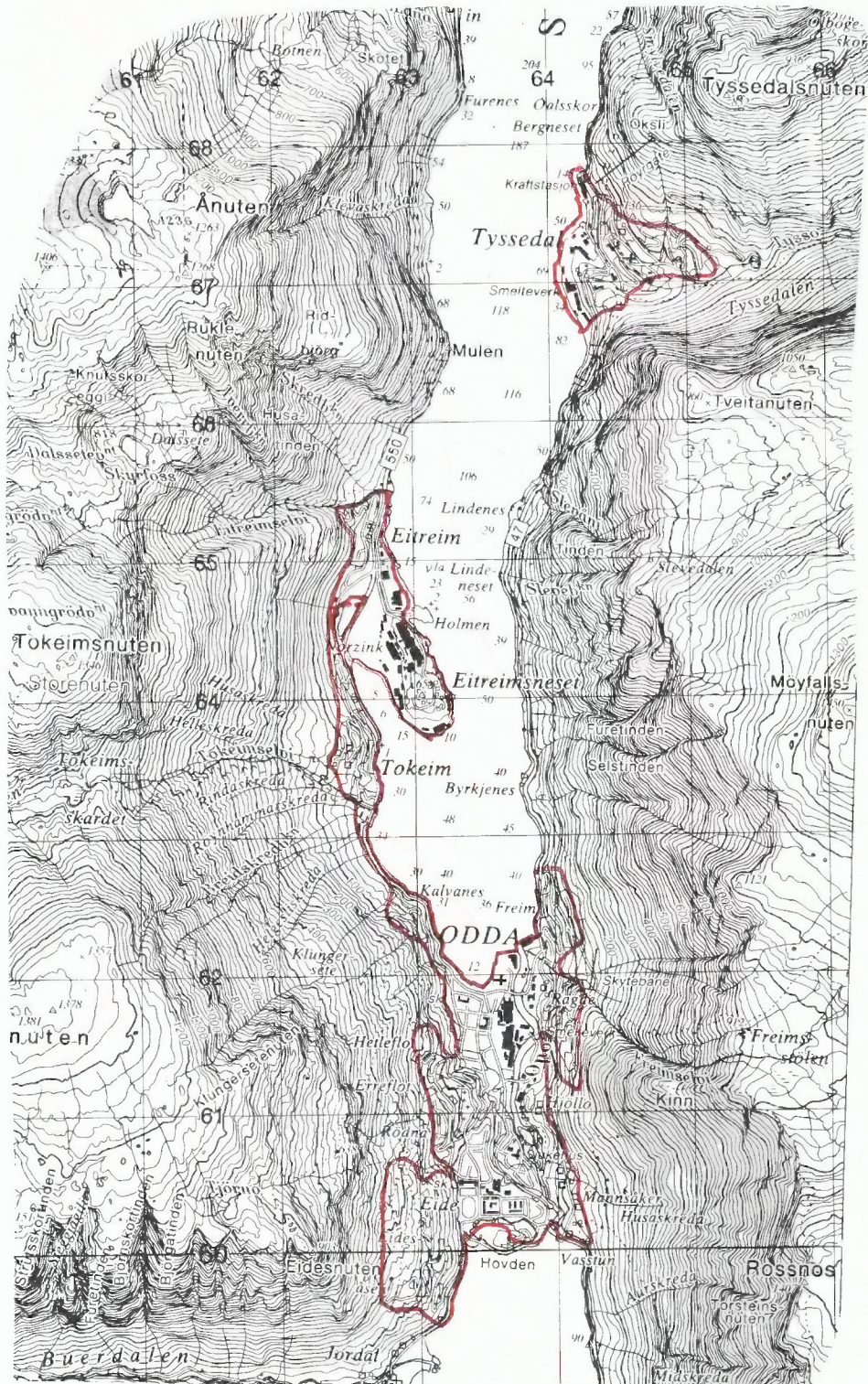

Avgrensning av
Odda tettstad

Kartgrunnlag M ca. 1:50 000
Løyvenr. 74/91 Statens kartverk

Avgrensning av Skarde tettstad

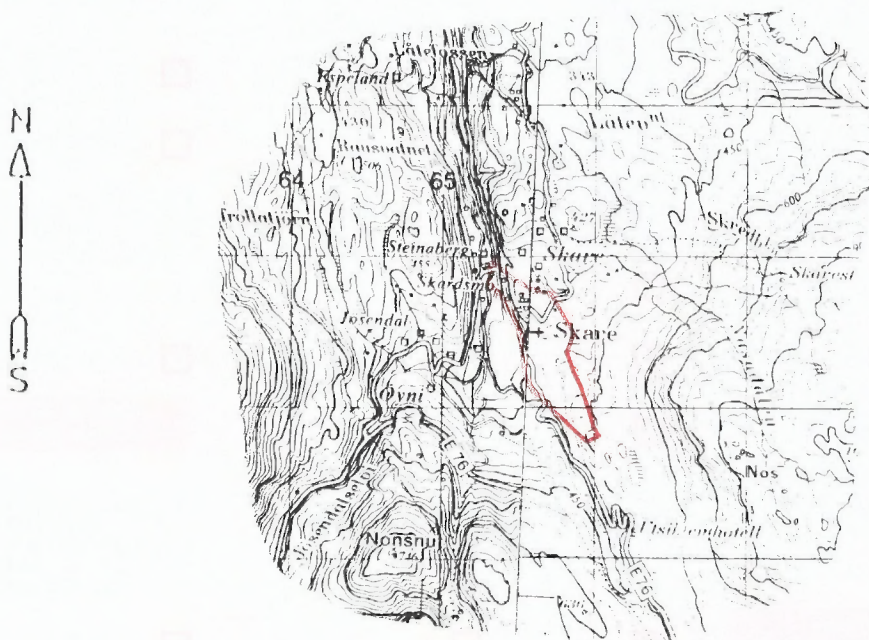

Kartgrunnlag M ca. 1:50 000
Løyvenr. 74/91 Statens kartverk



FoB 90

Folke og bustadteljing 1990 blir gjennomført av Statistisk sentralbyrå

Opggåvene er undergitt teleplikt. Dei vil berre bli nytta til å utarbeide statistikk og vil bli oppbevarte på ein trygg måte.

VIKTIG:
Bruk helst blyant eller blå/svart kulepenn

Slik

Ikkje slik



1 Kven bur du saman med i leilegheita?

Rettleiinga fortel kva vi meiner med ei leilegheit. Set fleire kryss om nødvendig.

- | | |
|--------------------------------------|--|
| <input type="checkbox"/> Ingen | <input type="checkbox"/> Sysken |
| <input type="checkbox"/> Ektemake | <input type="checkbox"/> Svigerforeldre, svigerinne, svoger, svigerbarn, tante, onkel, niese, nevø |
| <input type="checkbox"/> Sambuar | <input type="checkbox"/> Besteforeldre, barnebarn |
| <input type="checkbox"/> Dotter, son | <input type="checkbox"/> Andre personar |
| <input type="checkbox"/> Mor, far | |

2 Hadde du inntektsgivande arbeid i minst 100 timar i året frå 3. nov. 1989 til 2. nov. 1990?

Arbeid som ulønt familiemedlem i familiebedrift blir også rekna som inntektsgivande arbeid (t.d. butikk, gardsbruk).

- Ja Nei

! Svara du nei her, skal du ikkje fylle ut resten av denne sida.

3 Kor mange månader hadde du heiltids- og/eller deltidsarbeid i året frå 3. nov. 1989 til 2. nov. 1990?
Sjå rettleiinga.

Heiltid:månader

Deltid:månader

4 Før opp namn og adresse på den arbeidsstaden (bedrifta) der du hadde inntektsgivande arbeid lengst tid i året frå 3. nov. 1989 til 2. nov. 1990.

Med bedrift meiner vi fabrikk, butikk, gardsbruk, likningskontor e.l.

Namn:

Gate/veg:

Poststad:

5 Gjer greie for verksemda på denne arbeidsstaden så nøye som du kan. Skriv t.d. produksjon av møblar, sal av bilar, bokhandel, jordbruk, utleige av maskiner, arkitektverksemd e.l.

Verksemd:

6 Kva for yrke (tittel) hadde du på denne arbeidsstaden?

Skriv t.d. heimhjelp, rørleggjar, frisør, sjukepleiar, reingjeringshjelp, kokk, platearbeidar, salskonsulent, forskulelærar e.l.

Yrke:

7 Korleis er/var du knytt til arbeidsstaden du nemnde i spørsmål 4?

- Som fast eller mellombels tilsett
- Som sjølvstendig næringsdrivande (eigar)
- Som familiemedlem utan fast lønn i familiebedrift

8 Hadde du inntektsgivande arbeid i veka 27. okt. - 2. nov. 1990?
Sjå rettleiinga.

- Ja Nei

! Svara du nei her, skal du ikkje fylle ut resten av denne sida.

9 Kva er den vanlege/avtala arbeidstida di i veka?

- 1-9 timar 30-34 timar
- 10-19 timar 35-39 timar
- 20-29 timar 40 timar eller meir

10 Kor mange timar inntektsgivande arbeid utførte du i veka 27. okt. - 2. nov.?

- 1-9 timar 35-39 timar
- 10-19 timar 40 timar eller meir
- 20-29 timar Ingen, eg arbeidde ikkje denne veka
- 30-34 timar

! Arbeidde du ikkje denne veka, skal du ikkje fylle ut resten av denne sida.

11 Kvar møtte du på arbeid i veka 27. okt. - 2. nov.?

Sjå rettleiinga.

- Eg møtte fast på same arbeidsstaden/ adressa som eg førte opp i spørsmål 4
- Eg møtte fast på ein annan stad. Skriv adressa

Kommune:

Gate/veg:

Poststad:

- Eg møtte på ulike stader denne veka

! Møtte du på ulike stader denne veka, skal du ikkje fylle ut resten av denne sida.

12 Kor mange gonger reiste eller gjekk du frå heimstaden din til arbeidsstaden i veka 27. okt. - 2. nov.?
Med heimstad meiner vi adressa i namnefeltet øvst på skjemaet.

- Ingen, eg bur på arbeidsstaden (arbeider heime) 1 gong
- 2-3 gonger
- Ingen, eg var ikkje på heimstaden denne veka 4 gonger eller fleire

! Reiste du ikkje denne veka, skal du ikkje fylle ut resten av denne sida.

13 Kor lang tid brukte du til vanleg frå heimstaden til arbeidsstaden (ein veg) i veka 27. okt. - 2. nov.?

- Under 15 min 45-59 min
- 15-29 min 60-89 min
- 30-44 min 90 min eller meir

14 Kva for transportmiddel brukte du til vanleg frå heimstaden til arbeidsstaden (ein veg) i veka 27. okt. - 2. nov.?
Set fleire kryss om nødvendig.

- Bil Båt
- Buss Brukte sykkel, gjekk i meir enn 10 min
- Tog, trikk, T-bane Anna

Spørsmåla på denne sida gjeld leilegheita der oppgavegivar er registrert som busett 3. november 1990 i Folkeregisteret, sjå adressa nedanfor.

Send det utfylte skjemaet tilbake i den vedlagde svarkonvolutt. Dersom fleire i leilegheita har fått skjema, sjå rettleinga.

Adresse:

1 Busette i leilegheita 3. november 1990. Inntektsgivande arbeid i veka 27. oktober - 2. november 1990. Vekearbeidstid.

FØR OPP personar fødde 1974 eller tidlegare som ikkje står på namnelista frå før. Ta berre med personar som er registrerte som busette i leilegheita (adressa ovanfor) i Folkeregisteret.

SET KRYSS for inntektsgivande arbeid i veka 27. oktober - 2. november 1990 og vekearbeidstid for alle personar på namnelista. Sjå rettleinga.

Oppgavegivar:	Fødselsår	Hadde ikkje inntektsgivande arbeid	Hadde inntektsgivande arbeid: 1 - 29 timar i veka	30 timar eller meir i veka
Andre busette i leilegheita:		<input type="checkbox"/>	<input type="checkbox"/>	<input type="checkbox"/>
		<input type="checkbox"/>	<input type="checkbox"/>	<input type="checkbox"/>
		<input type="checkbox"/>	<input type="checkbox"/>	<input type="checkbox"/>
		<input type="checkbox"/>	<input type="checkbox"/>	<input type="checkbox"/>
		<input type="checkbox"/>	<input type="checkbox"/>	<input type="checkbox"/>
		<input type="checkbox"/>	<input type="checkbox"/>	<input type="checkbox"/>
		<input type="checkbox"/>	<input type="checkbox"/>	<input type="checkbox"/>

Bruk eit særskilt ark dersom du treng meir plass

2 Kor mange rom på 6 m² eller meir er det i leilegheita? Ta ikkje med kjøkken, gang, bad o.l.

- 1 2 3 4 5

- 6 7 8 9 eller fleire

3 Kor stor er leilegheita målt i kvadratmeter? Ta med alle rom til bustadformål, også kjøkken, gang, bad o.l.

- Under 50 m² 100-129 m²

- 50-59 m² 130-149 m²

- 60-79 m² 150-199 m²

- 80-99 m² 200 m² eller meir

4 Kor stort er kjøkkenet i leilegheita?

- 6 m² eller større Det er ikkje kjøkken i leilegheita

- Mindre enn 6 m²

5 Er det bad eller dusj inne i leilegheita?

- Ja Nei

6 Er det vassklosett inne i leilegheita?

- Ja Nei

7 Kva slags kjelder til oppvarming er det i leilegheita?

- Sentralvarme (radiatorar e.l.) Omnar for flytande brensel (olje, parafin e.l.)

- Elektriske omnar, varmekablar e.l. Omnar for fast brensel (ved, koks e.l.)

8 Har leilegheita kjøkken, bad/dusj, wc og minst eitt bustadrom i same etasje?

- Ja Nei

9 Kva etasje ligg leilegheita i?

- Set fleire kryss dersom leilegheita har bustadrom i fleire etasjar.
 Kjellaretasje Underetasje

1. 2. 3. 4. 5. eller høgare

10 Kva slags eige-/leigeforhold er det til leilegheita? Set berre eitt kryss.

- Eg/vi eig ho gjennom eit burettslag eller bustadaksjeselskap

- Eg/vi eig ho aleine eller saman med andre

- Eg/vi leiger ho gjennom arbeidet (tenestebustad)

- Eg/vi leiger ho for eit avgrensa tidsrom

- Eg/vi leiger ho på andre vilkår

11 Kor mange personbilar disponerer dei som bur i leilegheita?

- Ingen 1 2 3 eller fleire

12 Sorterer hushaldet til vanleg avfallet sitt? Set berre kryss for avfallstypar som blir leverte/henta etter at dei er sorterte ut.

- Inga særskild sortering. Praktisk vanskeleg, manglar tilbod e.l.

- Papir Måling, lakk, olje e.l.

- Glas Anna avfall

- Batteri

13 Kva slags hus ligg leilegheita i? Sjå rettleinga.

- Frittliggiande einebustad eller våningshus knytt til gardsdrift

- Hus i kjede, rekkjehus, terrassehus eller vertikaldelt tomannsbustad

- Horisontaldelt tomannsbustad eller anna bustadbygg med mindre enn 3 etasjar

- Blokk, leigegard eller anna bustadbygg med 3 etasjar eller meir

- Forretningsbygg, pensjonat, aldersheim, militærforlegning eller anna bygg for felleshushald

14 Er det heis i huset?

- Ja Nei

15 Kor mange leilegheiter er det i huset?

- 1 2 3 4 5

- 6 7 8 9 eller fleire

16 Når vart huset bygd? (opphavleg byggjeår)

- 1900 eller før 1946 - 1960

- 1901 - 1920 1961 - 1970

- 1921 - 1940 1971 - 1980

- 1941 - 1945 1981 - 1990

Pris kr 50,00

Publikasjonen kjem ut i kommisjon hos Akademika, Oslo, og er til sals hos alle bokhandlarar.

ISBN 82-537-3521-9