



# Folke- og boligtelling 1990

**Aurskog-Høland**

**FOLKE- OG BOLIGTELLING  
1990**

**KOMMUNEHEFTE**

**0221 AURSKOG-HØLAND**

STATISTISK SENTRALBYRÅ  
OSLO-KONGSVINGER 1992

ISBN 82-537-3383-6

**EMNEGRUPPE**  
31 Folketellinger

**ANDRE EMNEORD**  
Arbeidstid  
Befolkning  
Boliger  
Grunnkretser  
Husholdninger  
Sysselsetting  
Yrkesaktive

## Forord

Hovedformålet med Folke- og bolig telling 1990 er å gi et bilde av befolkningen og levekårene i det norske samfunnet.

Et annet viktig formål er å gi statistikk for mindre geografiske områder som kommuner og deler av kommuner. For å dekke dette formålet gir Statistisk sentralbyrå ut et statistisk hefte for hver kommune.

Når kommuneheftene for alle kommuner i et fylke er publisert, vil det bli laget et fylkessammendrag med tabeller som svarer til dem som finnes i kommuneheftene. Når alle kommunene i landet har fått sine hefter, vil det også bli laget et sammendrag for hele landet.

Innen utgangen av 1992 vil en endelig folketellingsfil være etablert, og det blir utarbeidet et hefte som dokumenterer folketellingsprosjektet.

Resultatene fra FoB90 vil i tillegg være tilgjengelig i databaser i SSB, bl.a. Regionalstatistisk database. Det er videre planer om en spredning av folketellingsdata i tilknytning til publisering av annen statistikk fra SSB. Resultatene vil også kunne leveres på maskinlesbar form. For brukere som ønsker ytterligere bearbeiding av materialet, vil SSB utføre dette mot kostnadsdekning.

Oslo/Kongsvinger, 8. april 1992

Svein Longva

---

Jan Furseth



## Innhold

	Side
Tabellregister .....	6
Figurdel .....	7
Tekstdel	
1. Formål .....	8
2. Opplegg og gjennomføring .....	8
2.1. Statistikkens omfang .....	8
2.2. Grunnlag for statistikken .....	8
2.3. Datainnsamling .....	8
2.4. Utvalg .....	9
3. Feilkilder og usikkerhet ved resultatene .....	9
3.1. Utvalgsvarians .....	9
3.2. Frafall og utvalgsskjevhet .....	10
3.3. Innsamlings- og bearbeidingsfeil .....	10
4. Enheter, geografiske nivåer og kjennemerker .....	11
4.1. Enheter .....	11
4.2. Geografiske nivåer .....	12
4.3. Kjennemerker .....	13
4.3.1. Personkjennemerker .....	13
4.3.2. Boligkjennemerker .....	16
4.3.3. Husholdningskjennemerker .....	17
5. Merknader til tabellene .....	18
Tabelldel .....	19
Vedlegg	
Kart over grunnkretser	
Kart over tettsteder	
Personskjema	
Boligskjema	

### Standardtegn i tabeller

- . Tall kan ikke forekomme
- Null
- 0,0 Mindre enn 0,5 av den brukte enheten
- : Tallet er upålitelig
- ( ) Tallet må brukes med varsomhet

## Tabellregister

	Side
1. Folkemengde ved folketellingene 1875 - 1990, etter kommunegrenser pr. 3. november 1990 . . . . .	19
2. Folkemengde etter kjønn, ekteskapelig status og alder. 3. november 1990 . . . . .	19
3. Hovedtall for utdanning. Personer 16-66 år etter yrkesaktivitet, kjønn og utdanning. 3. november 1989 - 2. november 1990 . . . . .	20
4. Personer 16 år og over. Hovedtall for yrkesaktivitet i året 3. november 1989 - 2. november 1990 .	21
5. Hovedtall for yrkesaktive i året 3. november 1989 - 2. november 1990 . . . . .	22
6.1. Yrkesaktive 16 år og over, etter alder og næring/yrkesfelt. 3. november 1989 - 2. november 1990 . . . . .	23
6.2. Yrkesaktive 16 år og over, etter kjønn/alder/arbeidstid i året og næring/yrkesfelt. 3. november 1989 - 2. november 1990 . . . . .	24
7.1. Yrkesaktive 16 år og over, etter arbeidstid i året og kjønn/næring/yrkesfelt. 3. november 1989 - 2. november 1990 . . . . .	25
7.2. Yrkesaktive 16 år og over, etter kjønn, arbeidstid i året og næring/yrkesfelt. 3. november 1989- 2. november 1990 . . . . .	26
8. Hovedtall for yrkesaktive i uka 27. oktober - 2. november 1990, etter vanlig/avtalt arbeidstid . . . .	27
9.1. Yrkesaktive 16 år og over i uka 27. oktober - 2. november 1990, etter kjønn, vanlig/avtalt arbeidstid og næring . . . . .	27
9.2. Yrkesaktive 16 år og over i uka 27. oktober - 2. november 1990, etter vanlig/avtalt arbeidstid, kjønn og næring/yrkesfelt . . . . .	28
10. Yrkesaktive 16 år og over med fast oppmøteplass på arbeid i uka 27. oktober - 2. november 1990, etter tallet på arbeidsreiser, reisetid og yrkesfelt/oppmøteplass . . . . .	29
11. Yrkesaktive 16 år og over med fast arbeidsreise i uka 27. oktober - 2. november 1990, etter reisemåte, oppmøteplass, tallet på arbeidsreiser, reisetid og etter reisemåte, kjønn og alder . . . . .	30
12. Boliger og bosatte. Hustype, tallet på rom, kjøkken. 3. november 1990 . . . . .	31
13. Boliger, rom og bosatte, etter hustype. 3. november 1990 . . . . .	31
14. Boliger etter eieform og areal. Rom og bosatte, etter eieform. 3. november 1990 . . . . .	31
15. Boliger etter tallet på rom og tallet på bosatte. 3. november 1990 . . . . .	32
16. Boliger etter husets byggeår og hustype/eieform/oppvarmingskilde. Bosatte og rom, etter husets byggeår. 3. november 1990 . . . . .	32
17.1. Boliger etter sanitærutstyr og størrelse. 3. november 1990 . . . . .	33
17.2. Boliger og bosatte. Sanitærutstyr/byggeår, størrelse og tilgjengelighet. 3. november 1990 . . . . .	33
18. Boliger etter standardindikatorer. Bosatte etter alder og standardindikatorer. 3. november 1990 . . .	34
19. Husholdninger, familier og personer, etter type husholdning. Husholdninger etter type husholdning og tallet på familier i husholdningen/yrkesaktivitet i husholdningen/eieform/tallet på rom i boligen og kjøkken. 3. november 1990 . . . . .	35
20. Husholdninger, familier og personer, etter husholdningsstørrelse/type husholdning. Absolutte tall og prosent. 3. november 1990 . . . . .	36
21. Husholdninger etter type husholdning og disponering av personbil/avfallssortering. 3. november 1990 . . . . .	37
24. Barn 0-17 år etter alder, familietype og mors/fars yrkesaktivitet i uka 27. oktober - 2. november 1990 . . . . .	37
25. Personer 67 år og over i privathusholdning. Alder, tallet på personer i husholdningen og indikatorer for boligstandard. 3. november 1990 . . . . .	38
26. Folkemengde etter alder, kjønn og type bostedsstrøk/grunnkrets. 3. november 1990 . . . . .	39
27.1. Yrkesaktive 16 år og over, etter næring, kjønn og type bostedsstrøk/delområde. 3. november 1989 - 2. november 1990 . . . . .	42
27.2. Yrkesaktive 16 år og over, etter næring, kjønn og type bostedsstrøk/grunnkrets. 3. november 1989 - 2. november 1990 . . . . .	43
28. Privathusholdninger. Utvalgte kjennetegn for boligstandard, og disponering av personbil. Bostedsstrøk/grunnkrets. 3. november 1990 . . . . .	46

Figur 1. Yrkesaktive 16 år og over, etter næring. Prosent. 1980 og 1990

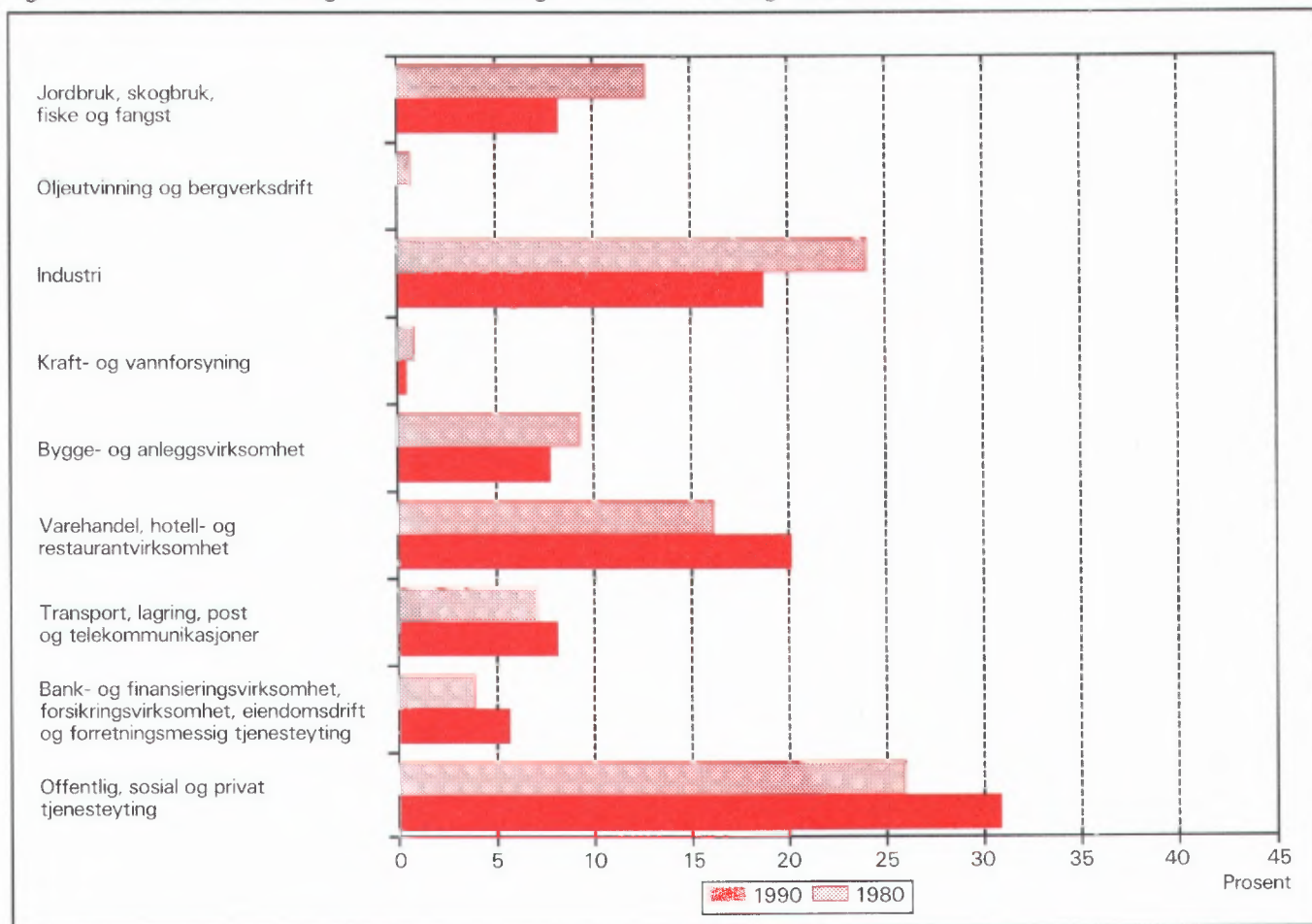

Figur 2. Hovedtall for boligstandard og disponering av bil. Prosent. 1980 og 1990

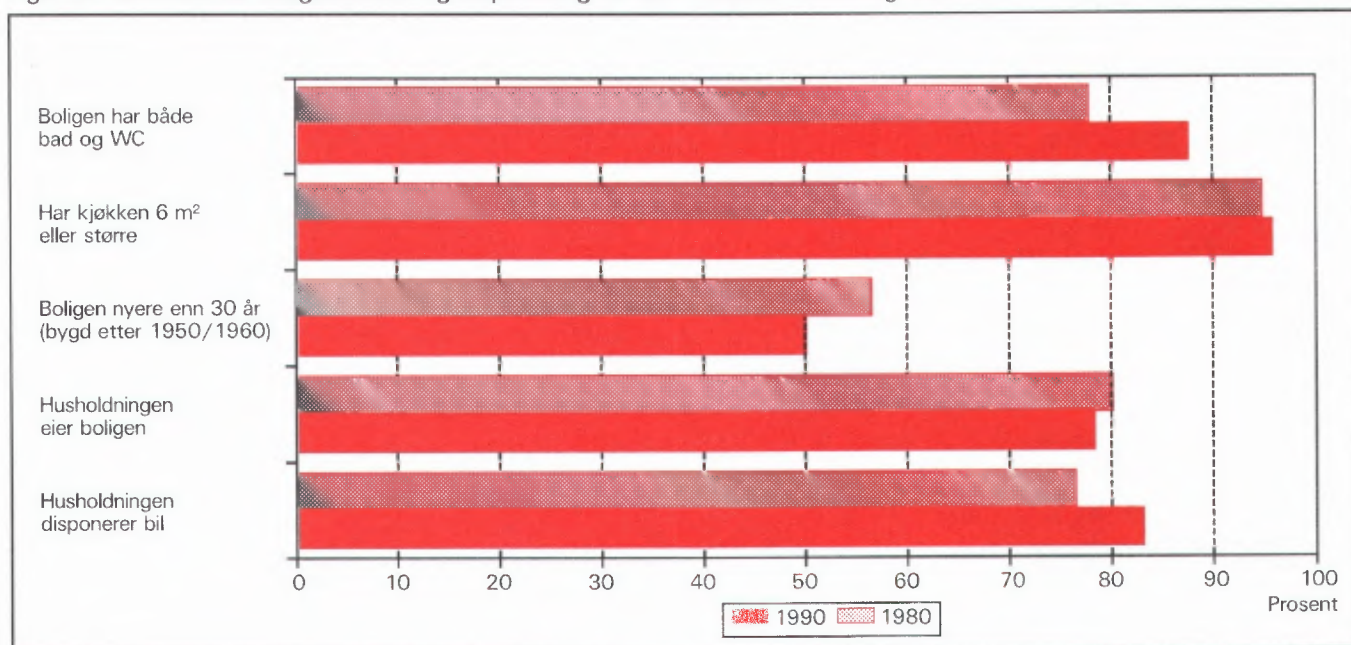



## 1. Formål

Hovedformålet med Folke- og bolig telling 1990 (FoB90) er å gi et bilde av befolkningen og levekårene i det norske samfunnet. Moderne folketellinger legger stor vekt på å se opplysninger om boliger og boforhold, sysselsetting og yrke, utdannings- og inntektsforhold, arbeidsreiser mv. i sammenheng.

Formålet med denne publikasjonen er å gi en beskrivelse av hver kommune, og av områder som er mindre enn kommune (delområder, kretser, tettsteder).

## 2. Opplegg og gjennomføring

### 2.1. Statistikkens omfang

FoB90 omfatter alle personer (også utenlandske statsborgere) som var registrert bosatt i Norge på tellingstidspunktet 3. november 1990, ifølge forskriftene om føringen og ordningen av folkeregistrene.

Boligtellingen har med privatboliger (leiligheter) der minst én person var registrert bosatt 3. november 1990.

Tellingen omfatter *ikke* boliger som var ubebodd eller som var bebodd av bare midlertidig tilstedeværende (f.eks. ugifte personer som oppholdt seg utenom foreldrehjemmet på grunn av skolegang). Det er heller ikke hentet inn opplysninger om boligen for forpleide i aldershjem, pleiehjem, barnehjem og andre fellesinstitusjoner.

Enheten *hus* er ikke med i tellingen, men det blir gitt enkelte opplysninger om det huset boligen ligger i.

### 2.2. Grunnlag for statistikken

I kommuner med 6 000 eller flere innbyggere er grunnlaget for statistikken opplysninger fra ulike statistiske og administrative registre og skjemaopplysninger fra et utvalg av befolkningen 16 år og over (født i 1974 eller tidligere). Slike kommuner blir heretter omtalt som utvalgskommuner.

I kommuner med færre enn 6 000 innbyggere er det gjennomført fullstendig telling også for skjemadelen. (Fulltellingskommuner.)

Kommuner med 6 000 eller flere innbyggere som ønsket at det skulle utarbeides statistikk på grunnlag av skjemaopplysninger fra alle bosatte i kommunen,

fikk dette utført av SSB mot at kommunen selv betalte SSB merkostnadene. Sju kommuner fikk gjennomført slik telling (Stryn, Sula, Vestnes, Oppdal, Stjørdal, Brønnøy og Vestvågøy).

De viktigste kjennemerkene som hentes direkte fra register, er kjønn, alder, andre demografiske kjennemerker og utdanning.

Det er laget et eget informasjonshefte som bl.a. beskriver bakgrunn, metode, faglig innhold og bearbeidingsopplegg for tellingen. Heftet kan en få ved å henvende seg til SSB, Folketellingsprosjektet.

Det er Finansdepartementet som har vedtatt at Statistisk sentralbyrå skal gjennomføre en folke- og bolig telling i 1990. Vedtaket har hjemmel i lov om offisiell statistikk og Statistisk sentralbyrå av 16. juni 1989 nr. 54 (statistikkloven). Stortinget har bevilget midler til gjennomføringen av tellingen.

Kostnadene ved å gjennomføre tellingen på denne måten er 60 millioner kroner. Dette er 40 millioner mindre enn om hele befolkningen 16 år og over skulle ha svart på spørreskjema.

### 2.3. Datainnsamling

Folketellingskjemaene ble sendt i posten direkte til hver enkelt oppgavegiver. Navn og adresse ble påført skjemaet på forhånd på grunnlag av opplysninger fra Det sentrale personregister (DSP).

I utvalgskommunene fikk alle uttrukne personer en person-/boligblankett, rettledning, informasjon samt svarkonvolutt. Oppgavegiver svarte på spørsmål om seg selv og om boligen/husholdningen vedkommende bodde i. Blankettens boligside inneholdt også en navneliste over de personer 16 år og over som tilhørte samme familie som oppgavegiver. Oppgavegiver supplerte navnelisten med eventuelle andre personer som var registrert bosatt i boligen (leiligheten) og svarte på spørsmål om yrkesaktivitet til personene på listen. Opplysningene er nyttet i arbeidet med sammensetningen til bolighusholdninger (se nedenfor) og til å gi ulike egenskaper ved husholdningen, blant annet "tallet på yrkesaktive".

I fulltellingskommunene fikk alle personer som var 16 år og eldre et personskjema med rettledning og informasjon. I tillegg fikk den eldste i hver familie et boligskjema og en svarkonvolutt. Utfylte skjema fra alle oppgavegivere i boligen ble sendt samlet tilbake i svarkonvolutten. Der det bodde flere familier i samme bolig, ble det bare brukt én svarkonvolutt og

bare ett boligskjema ble fylt ut. Innsamlingsmetoden gav derfor grunnlag for å danne husholdninger.

Personer som ikke hadde sendt inn folketellings-skjema til rett tid, fikk tilsendt inntil to adresserte purringer.

## 2.4 Utvalg

Utvalget er trukket på personnivå og på en slik måte at utvalget er representativt med hensyn til kjønn og alder.

Siden person utgjorde trekkegrunnlaget i utvalgskommunene, og det for hver person er etablert en bolig/husholdningsenhet, er utvalget av boliger nær fordoblet i forhold til et utvalg av boliger/husholdninger direkte.

Utvalgsprosenten varierte med kommunestørrelsen:

Kommunestørrelse	Utvalgsprosent
6 000 - 7 999 innbyggere	20,0
8 000 - 9 999 "	14,3
10 000 - 49 999 "	10,0
50 000 innbyggere og over	8,3

På dette viset vil alle utvalgskommuner få om lag den samme kommunestatistikken.

Resultater som bygger på et utvalg av befolkningen, har en viss usikkerhet. Dette gjelder særlig for små befolkningsgrupper, eksempelvis for yrkesgrupper med få utøvere eller for små geografiske områder. SSB har utviklet og tatt i bruk en ny statistisk metode som gjør det mulig å utnytte administrative data i statistikkproduksjonen, selv om kvaliteten i registrene ikke er slik at de alene er gode nok for dette formålet.

Tabell 1. Relativt standardavvik for persontallene, etter utvalgsprosent og beregnet tall på personer i tabellen (cellestørrelse). Prosent

Utvalgsprosent	Beregnet tall på personer								
	50	100	500	1 000	5 000	10 000	25 000	100 000	200 000
8,3	47,0	33,2	14,9	10,5	4,7	3,3	2,0	0,9	0,5
10,0	42,4	30,0	13,3	9,4	4,0	2,7	1,3	.	.
14,3	34,5	24,4	10,7	7,3	2,4	.	.	.	.
20,0	28,2	19,9	8,7	5,9	1,7	.	.	.	.

Anslagene i tabell 1 vil i noen tilfeller overestimere det relative standardavviket. Spesielt gjelder dette kjennemerkene yrkesaktivitet og næring hvor vi omtrent kan redusere det relative standardavviket med

Metoden går ut på å sammenligne på individnivå opplysninger gitt i skjemaet med opplysninger i registret. Med grunnlag i dette doble sett av opplysninger om det samme kjennemerket for personene i utvalget, er det laget justeringsfaktorer som er nyttet i arbeidet med de statistiske tabellene. Denne metoden som kombinerer opplysninger fra skjema og registre, har sikret tall med tilnærmet halvert usikkerhet i forhold til tilsvarende utvalgsdata alene, for kjennemerkene yrkesaktivitet og næring. Usikkerheten er omtalt under punkt 3 nedenfor.

## 3. Feilkilder og usikkerhet ved resultatene

### 3.1 Utvalgsvarians

Når en bygger på opplysninger om bare en del av befolkningen, får en usikkerhet i resultatene. Standardavviket er et mål på denne usikkerheten. Størrelsen på standardavviket avhenger blant annet av tallet på observasjoner i undersøkelsen. Jo flere observasjoner, desto mindre standardavvik og dermed mindre usikkerhet.

Iblant brukes også relativt standardavvik som mål på usikkerhet. Med det menes forholdet mellom standardavviket og det beregnede tallet, målt i prosent. SSB har ikke foretatt spesielle beregninger av denne usikkerheten for tallene i hver enkelt kommune. I tabell 1 har vi anslått noen relative standardavvik for de forskjellige utvalgsprosentene, etter størrelsen på det beregnede tallet når person er enhet.

en faktor på 0,6. Dette skyldes bruk av registerdata i statistikkproduksjonen (se avsnitt 2.4).

Tabell 2 viser tilsvarende relative standardavvik når bolig eller husholdning er enhet.

Tabell 2. Relativt standardavvik for bolig- og husholdningstallene, etter utvalgsprosent og beregnet tall på boliger/husholdninger i tabellen (cellestørrelse). Prosent

Utvalgsprosent	Beregnet tall på boliger/husholdninger								
	25	50	100	500	1 000	5 000	10 000	25 000	100 000
8,3	46,2	32,7	23,1	10,3	7,3	3,2	2,3	1,4	0,5
10,0	41,3	29,2	20,6	9,1	6,4	2,6	1,6	0,3	.
14,3	32,7	23,1	16,2	7,0	4,7	0,9	.	.	.
20,0	25,5	18,0	12,7	5,5	3,7	0,7	.	.	.

For kjennemerkene antall personer i husholdningen og antall barn i husholdningen vil det relative standardavviket være en god del mindre. Dette skyldes at opplysninger om familietilknytning i personregisteret er nyttet ved oppblåsing av tallene.

For å illustrere usikkerheten kan vi bruke et *intervall* for å angi nivået på *den sanne verdi* av en beregnet størrelse, det vil si den verdien vi ville ha fått om vi hadde foretatt en totaltelling i stedet for en utvalgsundersøkelse. Slike intervaller kalles konfidensintervaller dersom de er konstruert på en spesiell måte. I denne sammenheng kan vi bruke følgende metode: La  $M$  være den beregnede størrelse, og la  $S$  være et anslag for standardavviket til  $M$ . Konfidensintervallet blir da intervallet med grenser  $(M - 2S)$  og  $(M + 2S)$ . Denne metoden vil med omtrent 95 prosent sannsynlighet gi et intervall som inneholder den sanne verdi. Med andre ord vil høyst 5 prosent av tallene ha en feil på mer enn 2 ganger standardavviket.

Følgende eksempel illustrerer hvordan vi kan bruke tabell 2 til å finne konfidensintervaller.

Vi har beregnet et tall på 1 000 boliger i en 20 prosent utvalgskommune. Det relative standardavviket er 3,7 prosent slik at standardavviket blir

$$1\,000 \cdot 0,037 = 37$$

Det betyr at det riktige tallet med 95 prosent sannsynlighet ligger i intervallet med grenser

$$(1\,000 - 2 \cdot 37) \text{ og } (1\,000 + 2 \cdot 37)$$

altså er intervallet

$$(926, 1\,074)$$

I heftene for utvalgskommunene har vi valgt å bruke en treleddet publiseringsstrategi.

1. Tall med relativt standardavvik under 20 prosent publiseres direkte.
2. Ved relative standardavvik mellom 20 og 30 prosent, settes tallet i parentes. Med dette mener vi at det kan forsvares å oppgi tallet, men at det må brukes med varsomhet.
3. Tall med relativt standardavvik på 30 prosent og over har vi undertrykt ved å sette kolon i stedet for tallet. Selv om det er mulig å regne seg fram til det undertrykte tallet, vil vi ikke anbefale en slik framgangsmåte fordi tallet er for upålitelig.

### 3.2 Frafall og utvalgsskjevheter

I alt var det 968 030 oppgavepliktige personer ved tellingen. Av disse var det 12 584 personer som ikke returnerte skjemaet. Dette betyr at svarprosenten i folketellingen er på 98,7 for landet under ett. For de enkelte kommuner varierer svarprosenten mellom 100 og 95. Dessuten er det noe frafall på de enkelte spørsmålene. Frafallet kan føre til skjevheter siden en har brukt de som har svart til å beregne verdier for manglende opplysninger. Størrelsen på skjevheten vil imidlertid være rimelig akseptabel siden svarprosenten er så høy.

### 3.3 Innsamlings- og bearbeidingsfeil

Under gjennomføring og bearbeiding av en statistisk undersøkelse vil det alltid kunne oppstå feil som kan gi utslag i resultatene. Dette gjelder både ved totaltelling og når resultatene er basert på et utvalg.

De fleste feilene oppstår vanligvis under oppgaveinnhentingen og skyldes uriktige svar eller mangelfullt utfylte skjemaer. Under bearbeidingen kan det oppstå feil når opplysninger blir kodet, i vårt tilfelle spesielt opplysningene om næring og yrke.

SSB har ikke kontaktet oppgavegiver dersom det

ble funnet feil eller mangler ved utfyllingen. Materialet har imidlertid gjennomgått omfattende maskinelle kontroll- og opprettingsrutiner. For kjennemerker med uoppgitt svar er det beregnet et mest mulig sannsynlig svar på grunnlag av de øvrige opplysninger personen har gitt og ut fra svarene fra andre oppgavegivere.

Kontroll- og opprettingsrutinene vil være nærmere beskrevet i publikasjonen som dokumenterer FoB90-prosjektet. Publikasjonen vil foreligge i løpet av 1992.

SSB gjennomfører en kvalitetsundersøkelse i samband med folketellingen. Undersøkelsen tar sikte på å kontrollere kvaliteten av husholdningssammensetningen i folketellingen. Videre skal en vurdere eventuelle konsekvenser for statistikken av å nytte regelverket i folkeregisterloven som grunnlag for en geografisk plassering av befolkningen. Resultatene ventes å foreligge i 1992.

## 4. Enheter, geografiske nivåer og kjennemerker

Når ikke annet er nevnt, gjelder opplysningene situasjonen 3. november 1990.

### 4.1. Enheter

#### Person

Tellingen omfatter alle personer som ifølge folkeregisteret er registrert bosatt i Norge på tellingsdagen 3. november 1990. Hvem som skal regnes som bosatt og hvor de skal ha adresse, går fram av forskrifter om føringen og ordningen av folkeregistrene.

#### Bosatte

Med bosatte menes personer bosatt i privathusholdninger. Tallet på *bosatte i alt* vil derfor være mindre enn tallet på *personer i alt* i kommunen (folkemengde).

#### Barn

I tabellene 19-21 og 24 omfatter begrepet *Barn* ugifte hjemmeboende barn under 18 år som er registrert bosatt i familien til minst én av foreldrene eller andre foresatte. Eldre barn som bor hjemme, er ikke regnet som barn etter denne definisjonen.

## Familie

Som familie regner vi:

- ektepar og eventuelle ugifte hjemmeboende barn uansett barnets alder
- mor/far med ugifte hjemmeboende barn uansett barnets alder
- hver enkelt person som ikke hører med i gruppe over (enslig)

Et familienummer inngår som kjennemerke for hver person i Det sentrale personregister. Grupperingen til familie i tellingen er gjort med utgangspunkt i dette familienummeret.

Alle i en familie i tellingen må være registrert bosatt på samme adresse (samme kommune og poststed), og de kan bare inngå i én husholdning. Personer, f.eks. ektefeller, som etter denne regelen er plassert på hvert sitt sted, er ikke gruppert til samme familie i tellingen, selv om de har likt familienummer i Det sentrale personregister.

Barn som har gått ut av familien fordi de har fått egne barn, har meldt flytting og/eller inngått ekteskap, blir aldri regnet til foreldrenes familie på et senere tidspunkt. Når f.eks. et ektepar bor sammen med et skilt barn, danner ektefellene og barnet hver sin familie.

En familie kan aldri bestå av mer enn to generasjoner.

Ugifte søsken som bor sammen i en bolig der ingen av foreldrene er bosatt, blir regnet som hver sin énpersonfamilie.

Personer med ukjent bosted eller familienummer blir regnet som enslige (énpersonfamilier).

I et samboerpar utgjør hver av samboerne sin egen familie sammen med egne barn. Felles barn er med i familien til én av foreldrene.

## Husholdning

Til samme husholdning regnes personer som er registrert bosatt i samme bolig. En slik husholdning blir kalt *bolighusholdning*. Husholdninger kan bestå av én eller flere familier. Sammensetningen til bolighusholdninger har hovedsakelig skjedd ut fra opplysninger gitt på boligskjemaet (navnelisten) og ut fra innsendingsmåten (felles retur). Selv om Det sentrale personregister ikke gir oversikt over hvem som bor sammen i den enkelte bolig, er adresseopplysningene

i registeret nyttet som et supplement i arbeidet med husholdningene.

I tellingen blir det skilt mellom privat- og felleshusholdning.

Gruppen *Privathusholdning* omfatter personer som er registrert bosatt i samme privatbolig. Siden alle opplysninger om husholdninger i tellingen er knyttet til denne typen, er tallet på husholdninger i alt derfor lik tallet på privathusholdninger.

Til *Felleshusholdning* er regnet beboere (forpleide) som er registrert bosatt i aldershjem, pleiehjem, barnehjem o.l. Tilsatte som er bosatt i/ved felleshusholdningen, er alltid regnet som bosatte i privathusholdning. Det samme gjelder militært personell som er registrert bosatt i forlegningen. I utvalgskommuner er bare personer 67 år og over regnet som bosatte i felleshusholdninger.

Folketellingen gir ikke statistikk over felleshusholdninger. Det er hovedsakelig fordi personer som oppholder seg på institusjon, men som er registrert bosatt hjemme, tilhører privathusholdningen de er registrert i. En statistikk på dette grunnlaget ville derfor gi et misvisende bilde.

### **Bolig (leilighet)**

En bolig er ett eller flere rom som er bygd eller ombygd til helårs privatbolig for en eller flere personer. Det må være adgang til rommet/rommene uten at en må gå gjennom en annen bolig. I tabellene brukes for enkelthets skyld *bolig* i stedet for privatbolig.

En bolig er da f.eks. rekkehusleilighet, leilighet i tomannsbolig, leilighet i leiegård, blokkleilighet og hybelleilighet. Enebolig er også leilighet.

En hybel i privathus er en bolig dersom den har egen inngang. I hybelhus regnes hver hybel som egen bolig, også der rom som f.eks. kjøkken og bad er felles. Leiligheter og hybler som disponeres av privathusholdninger i sykehus, institusjoner, militærforlegninger o.l., regnes alltid som egen bolig.

I noen tilfeller kan en bolig omfatte mer enn en leilighet. Det gjelder når personer i samme familie (f.eks. ugifte barn) bor i egen leilighet (f.eks. hybel-leilighet) på samme adresse som resten av familien. I slike tilfeller består boligen av alle leilighetene familiemedlemmene bruker.

Fordi begrepet bolighusholdning blir brukt, blir tallet på boliger det samme som tallet på privathusholdninger i tellingen.

Det er ikke innhentet oppgaver for boliger der ingen er registrert bosatt (se avsnitt 2.1).

Hus er ikke egen enhet i tellingen, men boligkjennemerkene omfatter enkelte opplysninger om huset boligen ligger i.

## **4.2. Geografiske nivåer**

### **Grunnkrets, delområde**

Grunnkretsene er utformet slik at de skal være stabile over en rimelig tidsperiode. De består av et sammenhengende geografisk område, og har mest mulig ensartet natur, næringsgrunnlag, kommunikasjonsforhold og bebyggelse. Folkemengde og areal bør ikke variere for sterkt. Visse variasjoner i befolkningsgrunnlaget vil likevel forekomme - en krets i spredtbygde strøk kan ha under 100 innbyggere, mens de tettest utbygde byområdene kan ha over 1 000.

Fordi kretsen skal være stabil, er den ikke knyttet opp til tettstedsavgrensingen. En krets kan derfor inneholde både tett og spredt bebyggelse.

Det er ikke stilt krav om at grunnkretsgrensene skal falle sammen med grensene for kirkesogn, skole- eller valgkrets.

Landet er delt inn i om lag 13 600 grunnkretser.

Grunnkretsene er gruppert sammen til *delområder* (bydeler/bygdelag). Et delområde består vanligvis av 1 000 - 3 000 personer i spredtbygde strøk og 3 000 - 5 000 i tettbygde. I alt er det om lag 1 550 delområder i landet.

Alle adressene i landet er gitt kode for grunnkrets og delområde. Kodene er en del av datagrunnlaget i Det sentrale personregister. Grunnkretsinnndelingen i FoB90 er sammenlignbar med FoB80. I visse tilfeller (ved kretsdelinger i perioden) må sammenligningen skje med utgangspunkt i grupper av 1990 kretser.

Kart over grunnkretser og delområder er med som vedlegg til heftet.

### **Kommune**

Den enkelte person er i tellingen regnet å ha sitt bosted i den kommune og i den bolig hvor vedkommende var registrert som bosatt i Folkeregisteret 3. november 1990.

Hovedregelen er at en person skal registreres som bosatt der han eller hun tar sin døgnhvile. De viktigste unntakene fra denne hovedregelen gjelder:

- Ugifte personer som pga. studier, skolegang eller verneplikts-/siviltjeneste oppholder seg utenom foreldrenes/forsørgers bolig. De skal være registrert i foreldrenes/forsørgers bolig.
- Gifte personer som mesteparten av tiden må bo borte fra hjemmet pga. arbeid, studier, verneplikts-/siviltjeneste (f.eks. yrkesaktive som er ukependlere). De skal være registrert i ektefellenes felles bolig.
- Personer som er innlagt på sykehus eller anbrakt i fengsel, arbeidsanstalt e.l. De skal være registrert der de var bosatt før innleggelsen/anbringelsen.

Personer som ikke kan henføres til en bestemt bolig/adresse, er regnet med i den kommunen der de sist hadde fast bosted. I fordelingene etter type bostedsstrøk, delområde og grunnkrets er de regnet med blant *Uoppgitt*.

Det er ikke innhentet opplysninger om midlertidig bosted. Folketellingen gir derfor ikke oppgaver over den tilstedeværende befolkningen.

#### Tettsted

For at en hussamling skal regnes som tettsted, må det bo minst 200 personer der, og avstanden mellom husene må normalt ikke overstige 50 meter. Det er tillatt med skjønnsmessige avvik for områder som ikke skal eller kan bebygges. Dette kan f.eks. være parker, idrettsanlegg, industriområder, eller naturlige hindringer som elver eller dyrkbare områder. Hussamlinger som naturlig hører med til tettstedet, tas med inntil en avstand på 400 meter fra tettstedskjernen.

Tettstedsavgrensingen er uavhengig av grunnkretsinnndelingen, og kan også gå på tvers av kommuneinnndelingen.

Kart over tettstedene i kommunen er med som vedlegg til heftet.

Tall for hvert enkelt tettsted er gitt i tabellene 26-28, under *Tettbygde strøk*.

### 4.3. Kjennemerker

#### 4.3.1. Personkjennemerker

##### Alder

I fordelingen etter alder er den enkelte person gruppert etter alder pr. 31. desember 1990. (Alder = 1990

minus fødselsår.)

#### Arbeidsreiser - generelt

Arbeidsreiseopplysningene omfatter oppmøteplass, tallet på arbeidsreiser, reisetid og reisemåte (se dette). Kjennemerkene gjelder personer 16 år og over som *utførte* inntektsgivende arbeid i tellingsuka fra 27. oktober til 2. november og som hadde en *fast* oppmøteplass. Arbeidsreiseopplysningene gjelder reisen fra hjemstedet (registrert bosted) til arbeidsstedet.

Det ble lagt spesiell vekt på utformingen av arbeidsreisespørsmålene. Både i spørsmålsteksten og rettleidingen ble det forklart at *hjemstedet* er den boligadressen som vedkommende var registrert bosatt på ifølge Folkeregisteret 3. november 1990.

#### Arbeidsreiser - tallet på

Tallet på arbeidsreiser er det antall ganger oppgave-giver reiste *fra* hjemstedet *til* arbeidsstedet (én veg) i tellingsuka. Med *Hjemsted* menes alltid den boligadresse vedkommende er registrert bosatt på. For personer som bodde midlertidig på f.eks. hybel eller brakke denne uka, er reisen mellom hybel/brakke og arbeidssted ikke tatt med. Personer som arbeidet hjemme (f.eks. bønder), er gruppert til *reiste ikke*. Det samme gjelder personer som ikke var på hjemstedet i løpet av tellingsuka.

#### Arbeidstid

Tellingen har opplysninger om arbeidstid både i året (12-månedersperioden), og i tellingsuka fra 27. oktober - 2. november 1990. For uka er det dessuten skilt mellom vanlig/avtalt og faktisk arbeidstid.

#### Arbeidstid i året

Årlig arbeidstid er i FoB90 oppgitt som det samlede tallet på hele måneder vedkommende hadde arbeid, heltid og/eller deltid, i alle arbeidsforhold. Som heltid er regnet samlet arbeidstid på 30 timer eller mer i uka, noe som svarer til 120 timer eller mer over en 4-ukersperiode. Fravær er ikke trukket fra. Summen av måneder med heltids- og deltidsarbeid kan ikke overstige 12.

#### Arbeidstid i uka (vanlig/avtalt)

Den avtalte ukentlige arbeidstidstiden er oppgitt i timeverk og viser det timetallet den yrkesaktive har avtale om. For yrkesaktive som ikke hadde inngått avtale om en bestemt arbeidstid, gjelder oppgaven den gjennomsnittlige arbeidstiden. Det samme gjelder for personer med varierende arbeidstid eller for dem som

har skiftarbeid kombinert med friperioder. Faste forberedelser ut over ordinær arbeidstid er inkludert (lærere). Arbeidstid i flere arbeidsforhold skulle summeres. Betalt fravær er ikke trukket fra, mens tilfeldig merarbeid (sesongvariasjoner, overtid) derimot ikke er lagt til.

#### **Arbeidstid i uka (utført)**

Faktisk utført arbeidstid er oppgitt i timeverk. Overtid og annet ekstraarbeid er inkludert, men begrepet omfatter ikke fravær som skyldtes sykdom, ferie, permisjon med lønn o.l. Personer som ikke var på arbeid i tellingsuka, f.eks. på grunn av skift- eller turnusfridager, utførte ikke inntektsgivende arbeid denne uka.

#### **Bosted**

Se *Kommune* i avsnitt 4.2.

#### **Bostedsstrøk (tettbygd - spredtbygd)**

Se *Tettsted* i avsnitt 4.2.

#### **Ekteskapelig status**

Det er brukt fire hovedgrupperinger etter ekteskapelig status, nemlig ugifte, gifte, enker/enkemenn og separerte/skilte. Ekteskapelig status beskriver den formelle situasjonen, ikke faktiske samlivsforhold (samboere).

#### **Familietype**

Under omtalen av enheten *familie* (avsnitt 4.1 ovenfor) er det gjort rede for hvem som skal regnes til samme familie. På grunnlag av hvilke personer som inngår i familien og hva for ekteskapelig status de har, blir familiene inndelt i typer, slik:

Enslig	énpersonfamilie
Ektepar uten barn	familien inneholder et ektepar, men ingen ugifte, hjemmeboende barn.
Ektepar med barn	familien inneholder et ektepar, og parets ugifte, hjemmeboende barn uansett alder.
Mor/far med barn	familien inneholder mor eller far og deres ugifte, hjemmeboende barn uansett barnets alder.

Familietyper baserer seg på den formelle ekteskapelige statusen til personene i familien. I et sam-

boerpar utgjør hver av samboerne derfor sin egen familie.

#### **Heltid/deltid**

En person kommer i gruppa heltidsarbeid når summen av avtalt/vanlig arbeidstid i alle arbeidsforhold er 30 timer eller mer i uka (120 timer eller mer over en 4-ukersperiode).

#### **Næring**

Yrkesaktive personer 16 år og over er gruppert etter næring ut fra opplysninger om 12-månedersperioden. Kjennermerket er knyttet til det arbeidsforholdet som hadde lengst varighet. Det er ikke innhentet særskilte oppgaver om næring for tellingsuka fra 27. oktober til 2. november.

Næringsgrupperingen er foretatt etter 1983-utgaven av Standard for næringsgruppering (Standarder for norsk statistikk 2). Standarden er et fem-sifret pyramidisk system der hvert siffer angir et grupperingsnivå.

FoB80 ble gruppert etter den forrige utgaven av næringsstandarden (utgitt i 1978). De viktigste endringene fra denne utgaven finnes under Detaljhandel. Standardendringene har ingen betydning for sammenlignbarheten med forrige telling for næring på 1-sifret nivå.

Næringsgrupperingen kan etter mindre modifikasjoner på tabellnivå sammenlignes med International Standard Industrial Classification of all Economic Activities (ISIC) av 1968.

FN vedtok en ny versjon av ISIC i 1989. Den nye versjonen vil etter hvert bli innarbeidet i næringsstandarden i de fleste land i Europa. Når den nye standarden blir innført i Norge, vil folketellingsmaterialet få næringskoder etter ISIC -89 i tillegg til de nåværende.

#### **Oppmøteplass på arbeid**

Oppmøteplassen er det stedet hvor oppgavegiver møtte fram ved arbeidsdagens start. Grupperingskriterium er kommune. Personer som møtte på ulike steder, var til sjøs e.l., har ikke fast oppmøteplass.

#### **Reisemåte til arbeidet**

Reisemåten gjelder de transportmidlene vedkommende til vanlig brukte på arbeidsreisen (én veg).

#### **Reisetid til arbeidet**

Reisetiden er tiden det tar å komme *fra* hjemstedet (registrert boligadresse) *til* arbeidsstedet (én veg). I reisetiden er gangtid og ventetid under reisen regnet

med. Det samme gjelder faste gjøremål, f.eks. å bringe barn til barnehage. Tilfeldige gjøremål og forsinkelser inngår derimot ikke.

For pendlere som bodde midlertidig utenfor hjemmet (hybel, brakke), er reisetiden regnet fra hjemstedet og fram til arbeidsstedet.

### **Spredtbygd/tettbygd strøk**

Se *Tettsted* i avsnitt 4.2.

### **Utdanning**

Utdanningsopplysningene i publikasjonen er hentet fra datafil over befolkningens høyeste utdanning pr. 1. oktober 1990, såkalt omkodet utgave (grupperingen av grunnleggende fagutdanning fullført før skoleåret 1972/73 er også basert på 9-årig grunnskole og plassert på klassetrinn 10, nivå 3).

Opplysningene om utdanning fullført i utlandet etter 1. november 1980 er noe mangelfulle i data-materialet. Dette gjelder blant annet utdanning fullført av nordmenn som har studert i utlandet. Utdanningsopplysninger om de fleste innvandrere til Norge etter 1980 er tilført datamaterialet for utvalgskommuner fra en egen spørreundersøkelse blant personer født i utlandet.

Fra og med 1987 blir det i all utdanningsstatistikk fra SSB brukt 6-sifrede utdanningskoder, etter Standard for utdanningsgruppering - Revidert 1989 (Standarder for norsk statistikk 7). Standarden er bygd opp som et pyramidisk klassifikasjonssystem. Utdanningene er først ordnet i grove grupper etter (samlet) varighet ved normal studieprogresjon. Gruppene kalles *utdanningsnivåer*. Innenfor hvert nivå er utdanningene delt opp etter *fagfelt* og *faggrupper*. En del utdanninger som tidligere var plassert på for lavt nivå, har skiftet nivå ved overgang til revidert standard. De største gruppene er ingeniør- og helsefagutdanninger.

Resultatene fra utdanningsstatistikken blir nå presentert etter omkodet utdanningskode (se ovenfor), mens folketellingen i 1980 er basert på uomkodet versjon av den gamle standarden. Derfor er ikke resultatene fra de to tellingene sammenlignbare. SSB kan lage sammenlignbar statistikk på *grovt* nivå (grupper av utdanningsnivåer) ved å dele inn FoB80 etter ny standard og kode om all grunnleggende fagutdanning til 9 år. Slik statistikk må utføres som betalt oppdrag.

### **Yrke**

Yrkesaktive personer 16 år og over er gruppert etter yrke ut fra opplysninger om 12-månedersperioden. Kjennemerket er knyttet til det arbeidsforholdet som hadde lengst varighet. Det er ikke innhentet særskilte oppgaver om yrke for tellingsuka fra 27. oktober til 2. november.

Grunnlaget for yrkesgrupperingen er Standard for yrkesgruppering i offentlig norsk statistikk (utgitt av Arbeidsdirektoratet i 1965). Standarden blir ofte omtalt som NYK (Nordisk yrkesklassifisering). Til folketellingen i 1980 ble standarden ajourført av SSB ved at nye yrkesbetegnelser ble plassert inn på sitt riktige sted i systemet, en del yrkesgrupper ble slått sammen og noen ble splittet i flere grupper. Etter 1980 har SSB fortsatt ajourføringen med nye yrkesbetegnelser.

Yrke i folketellingen er kodet med tre av standardens i alt fem siffer.

Yrke er kodet på samme måte og etter samme standard både i FoB80 og FoB90, slik at det er mulig å sammenligne yrkesstatistikk mellom de to tellingene.

NYK og dermed tellingen er bare i begrenset grad sammenlignbar med den nyeste (1988) utgaven av International Standard Classification of Occupations (ISCO). Derimot er det godt samsvar med forrige ISCO (1958, revidert i 1968). Det er denne versjonen som pr. 1990 blir brukt i de fleste europeiske land.

### **Yrkesaktivitet**

I FoB90 er det innhentet oppgaver om yrkesaktiviteten både for de siste 12 månedene (3. november 1989 til 2. november 1990) og for den siste uka før tellingstidspunktet (27. oktober - 2. november 1990).

Som yrkesaktive er regnet personer 16 år og over som *hadde* inntektsgivende arbeid i minst 100 timer i 12-månedersperioden. Inntektsgivende arbeid er alt arbeid som blir utført mot betaling i form av lønn, inntekt av egen virksomhet, provisjon, honorarer o.l. Deltidsarbeid, vikararbeid, pass av barn, feriejobber o.l. er også med. Det samme gjelder sykefravær, ferie, permisjon med lønn o.l. Ved folketellingen i 1980 skulle slikt fravær ikke regnes med. Arbeid som familiemedlem uten fast lønn i familiebedrift (f.eks. butikk, gårdsbruk) og verneplikts-/siviltjeneste er også regnet som yrkesaktivitet.



De som var yrkesaktive i 12-månedersperioden svarte også på om de hadde inntektsgivende arbeid av minst 1 times varighet i uka 27. oktober til 2. november 1990. Ved folketellingen i 1980 måtte en ha utført minst én times arbeid for å bli regnet som yrkesaktiv i uka. Tellingene i 1980 og 1990 kan sammenlignes fordi FoB90 også kan fordele de yrkesaktive etter utført arbeidstid i uka.

### Yrkesstatus

Yrkesaktive personer 16 år og over er gruppert etter yrkesstatus ut fra arbeidsforholdet de oppgav for 12-månedersperioden. Det er ikke innhentet særskilte oppgaver om yrkesstatus for tellingsuka fra 27. oktober til 2. november.

Personer (også medeiere) som arbeidet i firmaer organisert som aksjeselskap, andelslag eller annen selskapsform med begrenset ansvar, er alltid regnet som ansatte.

En person er regnet som selvstendig dersom vedkommende drev virksomhet alene for egen regning eller sammen med andre med ubegrenset ansvar (f.eks. i ansvarlig selskap).

Gruppen *Familiemedlem uten fast lønn i familiebedrift* omfatter personer som arbeidet i familievirksomhet uten fast lønn, og som verken var eier eller medeier i virksomheten. Et familiemedlem uten fast lønn kan imidlertid ha lønn for arbeidet i form av kost og losji, andel av overskott e.l.

Der ektefeller arbeidet i felles virksomhet (f.eks. gårdsbruk) som ikke var organisert som aksjeselskap e.l., er den ene ektefellen regnet som selvstendig og den andre som familiemedlem uten fast lønn, med mindre begge ektefellene var registrert som eiere av virksomheten.

### 4.3.2. Boligkjennemerker

Boligkjennemerkene gjelder bare for privatboliger og personer i privathusholdninger.

#### Areal

Boligens areal er det samlede arealet av rom på 6 m<sup>2</sup> eller mer som blir brukt til boligformål. I tillegg er også entré, ganger, trapperom, vaskerom o.l. med i arealet.

#### Bosatte pr. bolig

Bosatte pr. bolig er lik tallet på bosatte i privatboliger

dividert med tallet på boliger i alt.

#### Byggeår

Byggeåret er det året da minst halvparten av boligene i huset var ferdig til innflytting. For hus som er ombygd, er det oppgitt opprinnelig byggeår.

#### Eie-/leieform

Som *eiere* er også regnet personer som har boret rett ved aksje eller andel.

Som *leie for et avgrenset tidsrom* er regnet leieavtaler som løper til en bestemt dato, også framleie. Boliger stilt til disposisjon gjennom arbeidsforhold for en avgrenset tidsperiode er derimot regnet med blant *tjenesteboliger*.

Leie av boligen på *Andre vilkår* gjelder f.eks. ved leiekontrakt ifølge husleieloven, muntlig leieavtale eller kåravtale. Obligasjonsleilighet og trygdeleilighet er også tatt med her.

#### Etasjeplassering

Etasjeplasseringen viser i hvilken av bygningens etasjer boligen har rom til boligformål. For boliger som går over flere plan, er alle etasjer oppgitt.

#### Hustype

En *enebolig* ligger fritt med minst en halv meters avstand til neste bygning. Den kan også inneholde en hybelleilighet, og ett eller flere rom kan være i bruk som hybel.

*Våningshus tilknyttet gårdsdrift* omfatter alle typer bolighus på gårdsbruket.

Et *hus i kjede* (også enebolig i kjede) er forbundet med et annet hus med bod, garasje/carport, svalgang e.l.

I et *terrassehus* er leilighetene bygd sammen i en skråning der flere av leilighetene har terrasse på hele eller deler av taket til leiligheten under.

*Terrasseblokk* er regnet som blokk og ikke som terrassehus.

*Annet boligbygg med mindre enn tre etasjer* omfatter for eksempel firemannsbolig, enebolig med mindre enn en halv meters avstand mellom husene o.l.

Leiligheten ligger i et *forretningsbygg* eller i et *bygg for felleleshusholdning* dersom mindre enn halvparten av golvarealet i huset brukes til privatbolig.

I noen tabeller er hus i kjede, terrassehus og annet boligbygg med mindre enn tre etasjer slått sammen og gitt betegnelsen *småhus*.

### **Kjøkken**

Kjøkken er den delen av boligen der det er installert utstyr til matlagning. Kjøkkenet kan være et eget rom, men trenger ikke å være det (åpne løsninger).

Dersom flere boliger har felles kjøkken, f.eks. hybler i et hybelbygg, er alle boligene regnet å være uten kjøkken.

I størrelsen på kjøkkenet er også medregnet golvplass til benker og skap.

### **Oppvarmingskilde**

I FoB90 er alle oppvarmingskilder i boligen tatt med, mens det ved forrige telling bare var den viktigste som ble registrert.

### **Plan i boligen**

Boligen er regnet å ligge på ett plan dersom kjøkken, bad/dusj, wc og minst ett beboelsesrom er i samme etasje uten trapper imellom.

### **Tilgjengelighet**

Som et mål for boligens tilgjengelighet er det nytt et inndeling etter plan i boligen, boligens etasjeplasing i bygningen og om huset har heis.

### **Rom - tallet på**

Tallet på rom inkluderer beboelsesrom på 6 m<sup>2</sup> eller mer som kan brukes året rundt. Kjøkken, bad, wc, vaskerom, gang o.l. er ikke med, og heller ikke rom som bare blir brukt til næringsvirksomhet.

### **Rom pr. bolig**

er summen av alle rom dividert med tallet på boliger. I FoB90 er det ikke innhentet spesifiserte oppgaver over tallet på rom i boliger med ni eller flere rom. I oppgavene for *rom i alt* er tallene for antall rom i boliger med ni eller flere rom derfor beregnet ut fra et gjennomsnittstall. Data fra Boforholdsundersøkelsen 1988 er brukt som beregningsgrunnlag.

## **4.3.3. Husholdningskjennemerker**

Husholdningskjennemerkene gjelder for privathusholdninger og personer registrert bosatt i privathusholdninger.

### **Avfallssortering (kildesortering)**

Oppgavene over avfallssortering viser utvalgte avfallstyper som blir sortert ut fra husholdningsavfallet og levert/hentet etter at de er sortert ut. Hver husholdning kunne krysse av for flere typer utsortert avfall. Noen husholdninger sorterer flere typer avfall. Derfor blir summen av husholdninger etter avfallstype større enn tallet på husholdninger som sorterer avfall i alt.

### **Bil - antall i husholdningen**

Med å disponere bil menes å eie/leie bil eller ha mulighet til privat bruk av firmabil. Stasjonsvogn, kombinert bil og varebil som blir brukt til privatkjøring, er også regnet med i tallet på biler.

### **Familier - antall i husholdningen**

Se *Familie* i avsnitt 4.1 og *Familietype* i avsnitt 4.3.

### **Husholdningstype (tallet på barn i husholdningen)**

I tabellene er husholdningene delt inn i énperson- og flerpersonghusholdninger. Flerpersonghusholdninger er videre delt inn i husholdninger med og uten barn.

Vårt begrep *Barn* omfatter ugifte hjemmeboende barn under 18 år som er registrert bosatt i familien til minst én av foreldrene eller andre foresatte. Eldre barn som bor hjemme, er ikke regnet inn i tallet på barn i husholdningen. Husholdninger der alle de hjemmeboende barna er 18 år eller eldre, blir derfor regnet til gruppen flerpersonghusholdninger uten barn.

### **Privat-/felleshusholdning**

Gruppen *Privathusholdning* omfatter alle personer som er registrert bosatt i samme privatbolig.

Beboere (forpleide) som er registrert bosatt i aldershjem, pleiehjem, barnehjem o.l., tilhører en *Felleshusholdning*. I utvalgskommunene er bare personer 67 år og over regnet som bosatte i felleshusholdninger. Det er ikke innhentet husholdnings- og boligopplysninger for felleshusholdningene.

## 5. Merknader til tabellene

### Tabell 1

Tabell 1 gir sammenlignbare tall tilbake til 1875 etter kommuneinndelingen i 1990.

I 1905 ble Høland herred delt i to herreder - Høland og Setskog. I 1924 ble Høland delt i to herreder - Nordre Høland og Søndre Høland. I 1919 ble Aurskog herred delt i to herreder - Aurskog og Blaker.

I 1966 ble Nordre Høland, Søndre Høland, Setskog og Aurskog slått sammen til en kommune med navnet Aurskog-Høland.

### Tabellene 18, 25 og 27

I tabellene nytter vi de anslag på kommunenivå som gir den beste påliteligheten, og som samtidig sikrer konsistens mellom de trykte tabellene. For tabellene 18, 25 og 27 fører dette til at tallene i tabellen ikke summerer seg opp til resultatene slik de framkommer i "I alt"-linjen. Årsaken til dette er at "I alt"-tallene er beregnet med bakgrunn i registerdata, mens de øvrige tallene i tabellene er beregnet bare ved enkel oppblåsing av skjemautilvalget.

**Vernepliktige - konsekvenser for sysselsettingstall**  
Oppgaver over de vernepliktige og sivilt tjenestepliktige er innhentet gjennom Forsvarets overkommando og Siviltjenesteadministrasjonen.

På grunn av rapporteringsrutinene var ikke alle oppgavene kommet inn da heftene for fulltellingskommunene ble produsert. Mangelfulle opplysninger

om vernepliktige er omtalt under punkt 5 i disse heftene.

### Tabellnummerering

I denne publikasjonen har det vært nødvendig å gjøre en del endringer i tabellene i forhold til i heftene for fulltellingskommunene. Dette skyldes usikkerhetsnivået i utvalgstillene. Tabeller som har endringer av noe omfang, er delt i to. For å gjøre det lettere å sammenligne fulltellings- og utvalgshefter, har slike tabeller fått tabellnummer som tilsvarer nummeret i fulltellingsheftet som hovednummer. I tillegg har tabellen fått et undernummer etter punktum, f.eks. tabell 6.1 og 6.2. I tabeller med undernummer 1 er endringene i hovedsak gjort i forspalten (tabellens linjer). Tabeller med undernummer 2 vil ha endringene i tabellhodet (tabellens kolonner).

I tabellene 3 og 8 er det noe større endringer fordi tabellene er spesielt krevende å utarbeide i den form de har i fulltellingsheftet. De blir derfor utarbeidet i en mer fullstendig utgave senere og kan fås ved henvendelse til SSB, Folketellingsprosjektet.

Tabellene 22 og 23 utgår i utvalgsheftene.

### Avrunding av tall

Når en beregner totaltall på grunnlag av et utvalg, vil en vanligvis ende opp med desimaltall som resultat.

Tallene som publiseres er avrundet til nærmeste hele tall, noe som fører til avvik. Et oppgitt sumtall vil ikke alltid stemme med summen av de enkelte tallene i tabellen. Avviket er sjelden stort, oftest 1 eller 2. Tilsvarende avvik vil også kunne forekomme mellom sumtall i de ulike tabellene.

Tabell 1. Folkemengde ved folketellingene 1875-1990, etter kommunegrenser pr. 3. november 1990

År	Folke- mengde	År	Folke- mengde	År	Folke- mengde	År	Folke- mengde
1875 ...	8582	1920 ...	9194	1960 ...	10292	1980 ...	12344
1900 ...	8424	1946 ...	10338	1970 ...	11076	1990 ...	12582

K i l d e: Folketellinger, materiale i SSB og Norsk samfunnsvitenskapelig datatjeneste (NSD).

Tabell 2. Folkemengde etter kjønn, ekteskapelig status og alder. 3. november 1990

Alder	I alt	Menn					Kvinner				
		I alt	Ugifte	Gifte	Enkemenn	Separerte og skilte	I alt	Ugifte	Gifte	Enker	Separerte og skilte
I alt .....	12582	6329	2900	2954	191	284	6253	2313	2945	712	283
0 - 4 .....	702	340	340	-	-	-	362	362	-	-	-
5 - 9 .....	709	364	364	-	-	-	345	345	-	-	-
10 - 14 .....	774	400	400	-	-	-	374	374	-	-	-
15 - 19 .....	975	501	499	2	-	-	474	472	2	-	-
20 - 24 .....	978	520	488	30	-	2	458	364	84	1	9
25 - 29 .....	846	455	272	165	-	18	391	142	224	-	25
30 - 34 .....	810	407	125	250	-	32	403	58	302	1	42
35 - 39 .....	871	450	80	329	3	38	421	28	347	8	38
40 - 44 .....	990	497	44	397	3	53	493	24	417	7	45
45 - 49 .....	855	428	43	346	3	36	427	14	351	18	44
50 - 54 .....	617	327	30	262	2	33	290	4	238	27	21
55 - 59 .....	597	309	27	241	7	34	288	13	231	31	13
60 - 64 .....	633	320	36	261	7	16	313	10	224	67	12
65 - 69 .....	667	315	54	233	18	10	352	24	226	91	11
70 - 74 .....	563	265	34	194	32	5	298	19	151	119	9
75 - 79 .....	467	212	30	136	41	5	255	17	100	130	8
80 - 84 .....	304	134	16	79	37	2	170	18	39	109	4
85 - 89 .....	163	65	12	24	29	-	98	18	7	71	2
90 - .....	61	20	6	5	9	-	41	7	2	32	-
0 - 6 .....	998	483	483	-	-	-	515	515	-	-	-
7 - 12 .....	859	454	454	-	-	-	405	405	-	-	-
13 - 15 .....	503	246	246	-	-	-	257	257	-	-	-
16 - 19 .....	800	422	420	2	-	-	378	376	2	-	-
20 - 44 .....	4495	2329	1009	1171	6	143	2166	616	1374	17	159
45 - 66 .....	2974	1512	161	1202	26	123	1462	49	1141	179	93
67 - .....	1953	883	127	579	159	18	1070	95	428	516	31
16 - 24 .....	1778	942	908	32	-	2	836	740	86	1	9
25 - 39 .....	2527	1312	477	744	3	88	1215	228	873	9	105
40 - 66 .....	3964	2009	205	1599	29	176	1955	73	1558	186	138
16 - 29 .....	2624	1397	1180	197	-	20	1227	882	310	1	34
30 - 49 .....	3526	1782	292	1322	9	159	1744	124	1417	34	169
50 - 66 .....	2119	1084	118	856	23	87	1035	35	790	161	49

Tabell 3. Hovedtall for utdanning. Personer 16-66 år etter yrkesaktivitet, kjønn og utdanning<sup>1</sup>. 3. november 1989 - 2. november 1990

Høyeste utdanning	I alt	Ikke yrkesaktive	Yrkesaktive			Prosent yrkesaktive		
			I alt	Menn	Kvinner	I alt	Menn	Kvinner
I alt .....	8269	1971	6298	3541	2757	76,2	83,1	68,8
Barne- og ungdomsskolenivå, 1-9 år i alt .....	3213	986	2227	1390	837	69,3	82,1	55,1
Folkeskoleutdanning .....	1307	510	797	552	245	61,0	76,0	42,2
9-årig ungdomsskole .....	1213	368	845	572	273	69,7	84,5	50,9
Ungdomsskolenivå ellers .....	693	108	585	266	319	84,4	91,7	79,2
Gymnasnivå I, 10 år, i alt .....	2168	424	1735	774	961	80,0	83,8	77,8
Allment fagfelt .....	427	88	339	129	210	79,4	89,0	74,5
Industri, håndverk og teknikk .....	609	136	473	390	83	77,7	78,8	72,8
Samferdsel .....	25	:	:	:	:	:	:	:
Helsevern .....	78	:	(66)	:	(66)	(84,6)	:	(86,8)
Jordbruk, skogbruk og fiske .....	87	:	80	80	:	92,0	100,0	:
Gymnasnivå I ellers .....	942	190	752	165	587	79,8	85,1	78,5
Gymnasnivå II, 11 - 12 år, i alt .....	1827	278	1532	983	549	83,9	89,1	77,7
Allment fagfelt .....	591	131	460	230	230	77,8	85,8	71,2
Administrasjon og økonomi .....	290	(43)	247	93	154	85,2	93,0	81,1
Industri, håndverk og teknikk .....	547	(66)	481	462	:	87,9	89,7	:
Samferdsel .....	27	:	:	:	:	:	:	:
Helsevern .....	41	:	(41)	:	(41)	(100,0)	:	(100,0)
Jordbruk, skogbruk og fiske .....	136	:	120	120	:	88,2	94,5	:
Tjenesteyting og forsvar .....	173	:	154	(59)	95	89,0	(86,8)	90,5
Gymnasnivå II ellers .....	22	:	:	:	:	:	:	:
Universitets- og høgskolenivå I, 13 - 14 år, i alt .....	379	(44)	329	141	188	86,8	82,9	92,6
Undervisning .....	75	:	75	(37)	(38)	100,0	(100,0)	(100,0)
Administrasjon, økonomi, samfunnsvitenskap og jus .....	109	:	84	:	(68)	77,1	:	(87,2)
Naturvitenskap og teknikk .....	71	:	(56)	(56)	:	(78,9)	(86,2)	:
Helsevern .....	55	:	(55)	:	(51)	(100,0)	:	(100,0)
Universitets- og høgskolenivå I ellers .....	69	:	(59)	:	:	(85,5)	:	:
Universitets- og høgskolenivå II, III og forskernivå, over 14 år, i alt .....	330	(34)	296	166	130	89,7	58,0	91,5
Undervisning .....	174	:	162	75	87	93,1	100,0	87,9
Administrasjon, økonomi, samfunnsvitenskap og jus .....	28	:	:	:	:	:	:	:
Naturvitenskap og teknikk .....	41	:	:	:	:	:	:	:
Universitets- og høgskolenivå II, III og forskernivå ellers .....	87	:	82	(52)	:	94,3	(91,2)	:
Uoppgitt, ingen utdanning og utdanning på førskolenivå .....	352	196	156	85	(71)	44,3	46,4	(42,0)

<sup>1</sup> Høyeste fullførte utdanning pr. 1. oktober 1990.

Tabell 4. Personer 16 år og over. Hovedtall for yrkesaktivitet i året 3. november 1989 - 2. november 1990

	I alt	Ikke yrkesaktive	Yrkesaktive			Prosent yrkesaktive		
			I alt	Menn	Kvinner	I alt	Menn	Kvinner
I alt .....	10222	3755	6467	3688	2779	63,3	71,7	54,7
<b>Alder</b>								
16-19 .....	800	504	296	166	130	37,0	39,3	34,4
20-24 .....	978	190	788	450	338	80,6	86,5	73,8
25-29 .....	846	101	745	424	321	88,1	93,2	82,1
30-39 .....	1681	287	1394	783	611	82,9	91,4	74,2
40-49 .....	1845	180	1665	862	803	90,2	93,2	87,3
50-59 .....	1214	259	955	572	383	78,7	89,9	66,3
60-66 .....	905	451	454	283	171	50,2	63,2	37,4
67-69 .....	395	308	87	75	:	22,0	40,1	:
70- .....	1558	1476	82	(72)	:	5,3	(10,3)	:
<b>Ekteskapsstatus</b>								
Ugifte .....	2853	1040	1813	1136	677	63,5	66,2	59,6
Gifte .....	5899	1752	4147	2334	1813	70,3	79,0	61,6
Før gifte .....	1470	962	508	219	289	34,6	46,1	29,0
<b>Familietype</b>								
Enslige .....	2009	1129	880	564	316	43,8	56,6	31,2
Ektepar uten ugifte barn .....	2094	1174	920	520	400	43,9	49,7	38,2
Ektepar med ugifte barn .....	5189	1111	4078	2348	1730	78,6	85,4	71,0
Mor/far med ugifte barn .....	930	341	589	255	334	63,3	72,4	57,8

Tabell 5. Hovedtall for yrkesaktive i året 3. november 1989 - 2. november 1990

	I alt	Menn				Kvinner				Prosent
		I alt	Av dette			I alt	Av dette			
			16-29	30-49	50-66		16-29	30-49	50-66	
I alt	6467	3688	1040	1645	855	2779	789	1414	554	100,0
<b>Næring</b>										
Jordbruk, skogbruk, fiske og fangst	531	463	(41)	178	177	(68)	:	(54)	:	8,2
Oljeutvinning og bergverksdrift	:	:	:	:	:	:	:	:	:	:
Industri	1213	837	328	314	172	376	147	170	(59)	18,8
Kraft- og vannforsyning	(34)	(34)	:	:	:	:	:	:	:	(0,5)
Bygge- og anleggsvirksomhet	496	425	150	140	125	(71)	:	(71)	:	7,7
Varehandel, hotell- og restaurantvirksomhet	1309	672	213	306	153	637	185	271	169	20,2
Transport, lagring, post og telekommunikasjoner	523	368	79	212	76	155	:	101	:	8,1
Bank- og finansieringsvirksomhet, forsikringsvirksomhet, eiendomsdrift og forretningsmessig tjenesteyting	358	177	:	82	(57)	181	76	104	:	5,5
Offentlig, sosial og privat tjenesteyting	1994	702	190	392	94	1292	355	643	284	30,8
<b>Yrkesfelt</b>										
Teknisk, vitenskapelig, humanistisk og kunstnerisk arbeid	1090	479	:	310	:	611	(141)	315	(145)	16,9
Administrasjons- og forvaltningsarbeid, bedrifts- og organisasjonsledelse	(205)	(153)	:	:	:	:	:	:	:	(3,2)
Kontorarbeid	723	(120)	:	:	:	603	(174)	389	:	11,2
Handelsarbeid	716	288	:	(142)	:	428	(123)	(168)	(125)	11,1
Jordbruks-, skogbruks- og fiskearbeid	533	480	:	(170)	(196)	:	:	:	:	8,2
Gruve- og sprengingsarbeid m.m.	:	:	:	:	:	:	:	:	:	:
Transport- og kommunikasjonsarbeid	592	456	(111)	257	:	(136)	:	:	:	9,2
Industri-, bygge- og anleggsarbeid	1737	1467	506	574	348	270	:	(125)	:	26,9
Servicearbeid og militært arbeid	870	245	(137)	:	:	625	(223)	250	(152)	13,5
<b>Yrkesstatus</b>										
Ansatt	5632	3045	972	1394	630	2587	767	1309	499	87,1
Selvstendig	804	622	:	240	225	(182)	:	:	:	12,4
Familiemedlem uten fast lønn	:	:	:	:	:	:	:	:	:	:
<b>Arbeidstid i året<sup>1</sup></b>										
Bare heltid, i alt	4815	3345	918	1603	745	1470	550	674	236	74,5
Bare deltid, i alt	1413	234	:	:	:	1179	(204)	667	296	21,9
Både heltid og deltid, i alt	238	(108)	:	:	:	(130)	:	:	:	3,7
<b>Yrkesaktiv i 12 måneder</b>										
Heltid	4001	2811	648	1430	676	1190	348	623	(209)	61,9
Deltid	1064	:	:	:	:	966	(118)	605	243	16,5
Både heltid og deltid i perioden	(125)	:	:	:	:	:	:	:	:	(1,9)
Yrkesaktiv 6-11 måneder	731	418	(155)	(122)	:	313	(138)	:	:	11,3
Yrkesaktiv 1- 5 måneder	544	298	(198)	:	:	246	(185)	:	:	8,4
<b>Avtalt arbeidstid i uka</b>										
Ikke yrkesaktiv i uka	671	379	(200)	:	:	291	(162)	:	:	10,4
1-19 timer	691	(192)	:	:	:	500	:	271	(152)	10,7
20-29 timer	609	:	:	:	:	518	:	333	:	9,4
30-39 timer	3363	2087	552	1032	485	1276	412	692	(171)	52,0
40 timer og over	1133	939	(191)	477	250	(194)	:	:	:	17,5

<sup>1</sup> Heltid er samlet arbeidstid på 30 timer eller mer i uka (alle arbeidsforhold), noe som svarer til 120 timer eller mer over en fireukersperiode.

Tabell 6.1. Yrkesaktive 16 år og over, etter alder og næring/yrkesfelt. 3. november 1989 - 2. november 1990

	I alt	Alder								Prosent
		6-19	20-24	25-29	30-39	40-49	50-59	60-66	67-	
I alt	6467	296	788	745	1394	1665	955	454	169	100,0
<b>Næring</b>										
Jordbruk, skogbruk, fiske og fangst	531	:	:	:	(60)	172	104	87	(66)	8,2
Oljeutvinning og bergverksdrift	:	:	:	:	:	:	:	:	:	:
Industri	1213	(50)	198	227	273	211	166	(65)	:	18,8
Kraft- og vannforsyning	(34)	:	:	:	:	:	:	:	:	(0,5)
Bygge- og anleggsvirksomhet	496	(37)	:	83	88	123	103	:	:	7,7
Varehandel, hotell- og restaurantvirksomhet	1309	79	186	133	296	281	231	91	:	20,2
Transport, lagring, post og telekommunikasjoner	523	:	(34)	(69)	139	174	(37)	(68)	:	8,1
Bank- og finansieringsvirksomhet, forsikringsvirksomhet, eiendomsdrift og forretningsmessig tjenesteyting	358	:	(37)	(61)	103	83	(37)	:	:	5,5
Offentlig, sosial og privat tjenesteyting	1994	97	287	161	413	622	278	100	(36)	30,8
<b>Yrkesfelt</b>										
Teknisk, vitenskapelig, humanistisk og kunstnerisk arbeid	1090	:	:	(135)	258	367	(157)	:	:	16,9
Administrasjons- og forvaltningsarbeid, bedrifts- og organisasjonsledelse	(205)	:	:	:	:	:	:	:	:	(3,2)
Kontorarbeid	723	:	:	:	(152)	268	:	:	:	11,2
Handelsarbeid	716	:	:	:	(158)	(151)	(127)	:	:	11,1
Jordbruks-, skogbruks- og fiskearbeid	533	:	:	:	:	(163)	(116)	:	:	8,2
Gruve- og sprengningsarbeid m.m.	:	:	:	:	:	:	:	:	:	:
Transport og kommunikasjonsarbeid	592	:	:	:	(156)	(184)	:	:	:	9,2
Industri-, bygge- og anleggsarbeid	1737	:	272	255	361	337	300	:	:	26,9
Servicearbeid og militært arbeid	870	:	(179)	(105)	(200)	(140)	(108)	:	:	13,5



Tabell 6.2. Yrkesaktive 16 år og over, etter kjønn/alder/arbeidstid i året og næring/yrkesfelt. 3. november 1989 - 2. november 1990

	I alt	Kjønn		Alder				Yrkesaktiv i		
		Menn	Kvinner	16-29	30-49	50-66	67-	12 måneder	6-11 måneder	1-5 måneder
I alt	6467	3688	2779	1829	3059	1409	169	5190	731	544
<b>Næring</b>										
Jordbruk	391	323	(68)	:	170	130	(66)	331	:	:
Skogbruk	140	140	:	:	(62)	(60)	:	(102)	:	:
Fiske og fangst	:	:	:	:	:	:	:	:	:	:
Oljeutvinning og bergverksdrift	:	:	:	:	:	:	:	:	:	:
Industri i alt	1213	837	376	473	483	232	:	933	(150)	(141)
Næringsmiddel-, drikkevare- og tobakksindustri	140	98	(42)	(36)	84	:	:	:	:	:
Tekstil-, beklednings-, lær- og lærvareindustri	(42)	:	(42)	:	:	:	:	:	:	:
Trevareindustri	197	155	(42)	(40)	(66)	(66)	:	(132)	:	:
Treforedling, grafisk industri og forlagsv.	164	81	83	101	(53)	:	:	(154)	:	:
Kjemisk industri, mineralolje-, kull-, gummi- og plastindustri	199	126	(73)	95	(70)	(34)	:	(157)	:	:
Keramikk- og glassindustri, mineralske produkter ellers	(51)	(51)	:	:	:	:	:	:	:	:
Metallindustri	:	:	:	:	:	:	:	:	:	:
Verkstedindustri	407	313	94	164	177	(65)	:	311	:	:
Industri ellers	:	:	:	:	:	:	:	:	:	:
Kraft- og vannforsyning	(34)	(34)	:	:	:	:	:	:	:	:
Bygge- og anleggsvirksomhet	496	425	(71)	149	210	125	:	401	:	:
Varehandel	1224	660	564	379	532	302	:	996	(149)	:
Hotell- og restaurantdrift	85	:	(73)	:	(42)	:	:	:	:	:
Landtransport	292	270	:	(41)	187	(64)	:	247	:	:
Sjøtransport	:	:	:	:	:	:	:	:	:	:
Transport ellers, lagring, post og telekommunikasjoner	218	85	133	(63)	120	(34)	:	(188)	:	:
Bank- og finansieringsvirksomhet	176	77	99	(63)	(66)	(38)	:	(149)	:	:
Forsikringsvirksomhet, eiendomsdrift og forretningsmessig tjenesteyting	182	100	82	(45)	119	:	:	(151)	:	:
Offentlig administrasjon, forsvar, politi og rettsvesen	411	260	151	111	248	(53)	:	340	:	:
Renovasjon og rengjøring	94	(36)	(58)	(59)	:	:	:	:	:	:
Undervisning og forskningsvirksomhet	479	181	298	89	234	140	:	397	:	:
Helse- og sosialtjenester	822	117	705	200	461	152	:	634	:	(104)
Kulturell tjenesteyting, underholdning og sport	(41)	:	:	:	:	:	:	:	:	:
Personlig tjenesteyting	147	90	(57)	(58)	(63)	:	:	(113)	:	:
<b>Yrkesfelt</b>										
Teknisk, vitenskapelig, humanistisk og kunstnerisk arbeid	1090	479	611	241	625	(203)	:	932	:	:
Administrasjons- og forvaltningsarbeid, bedrifts- og organisasjonsledelse i alt	(205)	(153)	:	:	(114)	:	:	(195)	:	:
Offentlig administrasjons- og forvaltningsarbeid	:	:	:	:	:	:	:	:	:	:
Bedrifts- og organisasjonsledelse	(142)	(132)	:	:	:	:	:	(132)	:	:
Kontorarbeid	723	(120)	603	(194)	420	:	:	621	:	:
Handelsarbeid	716	288	428	(200)	309	(194)	:	598	:	:
Jordbruks-, skogbruks- og fiskearbeid	533	480	:	:	(212)	(207)	:	432	:	:
Gruve- og sprengningsarbeid m.m.	:	:	:	:	:	:	:	:	:	:
Transport og kommunikasjonsarbeid	592	456	(136)	(145)	341	(106)	:	471	:	:
Industri-, bygge- og anleggsarbeid i alt	1737	1467	270	601	699	399	:	1344	(222)	(172)
Jern- og metallvarearbeid	464	434	:	(145)	(186)	(114)	:	414	:	:
Elektroarbeid	(196)	(155)	:	:	(118)	:	:	(138)	:	:
Trearbeid	277	277	:	:	:	(108)	:	(199)	:	:
Næringsmiddelarbeid	:	:	:	:	:	:	:	:	:	:
Maskin- og motordrift	:	:	:	:	:	:	:	:	:	:
Laste-, losse- og lagerarbeid	251	(210)	:	:	(145)	:	:	(183)	:	:
Industri-, bygge- og anleggsarbeid ellers	385	250	(135)	(172)	(124)	:	:	278	:	:
Servicearbeid og militært arbeid	870	245	625	359	340	(162)	:	598	(148)	(124)

Tabell 7.1. Yrkesaktive 16 år og over, etter arbeidstid i året og kjønn/næring/yrkesfelt. 3. november 1989 - 2. november 1990

	I alt	Yrkesaktiv i 12 måneder			Yrkesaktiv i 6-11 måneder			Yrkesaktiv i 1-5 måneder		
		Heltid <sup>1</sup>	Deltid <sup>1</sup>	Både heltid og deltid i perioden	Heltid	Deltid	Både heltid og deltid i perioden	Heltid	Deltid	Både heltid og deltid i perioden
I alt .....	6467	4001	1064	(125)	422	235	:	391	(114)	:
<b>Kjønn</b>										
Menn .....	3688	2811	:	:	302	:	:	231	:	:
Kvinner .....	2779	1190	966	:	(120)	(148)	:	(160)	:	:
<b>Næring</b>										
Jordbruk, skogbruk, fiske og fangst .....	531	368	:	:	:	:	:	:	:	:
Oljeutvinning og bergverksdrift .....	:	:	:	:	:	:	:	:	:	:
Industri .....	1213	784	(133)	:	(140)	:	:	(116)	:	:
Kraft- og vannforsyning .....	(34)	:	:	:	:	:	:	:	:	:
Bygge- og anleggsvirksomhet .....	496	368	:	:	:	:	:	:	:	:
Varehandel, hotell- og restaurantvirksomhet .....	1309	828	226	:	:	:	:	:	:	:
Transport, lagring, post og telekommunikasjoner .....	523	376	:	:	:	:	:	:	:	:
Bank- og finansieringsvirksomhet, forsikringsvirksomhet, eiendomsdrift og forretningsmessig tjenesteyting .....	358	233	:	:	:	:	:	:	:	:
Offentlig, sosial og privat tjenesteyting ...	1994	1039	512	:	:	(113)	:	(106)	:	:
<b>Yrkesfelt</b>										
Teknisk, vitenskapelig, humanistisk og kunstnerisk arbeid .....	1090	663	225	:	:	:	:	:	:	:
Administrasjons- og forvaltningsarbeid, bedrifts- og organisasjonsledelse i alt .....	(205)	(164)	:	:	:	:	:	:	:	:
Kontorarbeid .....	723	389	(221)	:	:	:	:	:	:	:
Handelsarbeid .....	716	410	(188)	:	:	:	:	:	:	:
Jordbruks-, skogbruks- og fiskearbeid .....	533	373	:	:	:	:	:	:	:	:
Gruve- og sprengningsarbeid m.m. ....	:	:	:	:	:	:	:	:	:	:
Transport og kommunikasjonsarbeid .....	592	390	:	:	:	:	:	:	:	:
Industri-, bygge- og anleggsarbeid .....	1737	1230	:	:	(192)	:	:	(163)	:	:
Servicearbeid og militært arbeid .....	870	382	(216)	:	:	:	:	:	:	:

<sup>1</sup> Heltid er *samlet* arbeidstid på 30 timer eller mer i uka (alle arbeidsforhold), noe som svarer til 120 timer eller mer over en fireukersperiode.

Tabell 7.2. Yrkesaktive 16 år og over, etter kjønn, arbeidstid i året og næring/yrkesfelt. 3. november 1989 - 2. november 1990

	I alt	Menn			Kvinner				
		I alt	Yrkesaktiv i			I alt	Yrkesaktiv i		
			12 måneder	6-11 måneder	1-5 måneder		12 måneder	6-11 måneder	1-5 måneder
I alt .....	6467	3688	2970	418	297	2779	2220	313	246
<b>Næring</b>									
Jordbruk, skogbruk, fiske og fangst .....	531	463	371	:	:	(68)	:	:	:
Oljeutvinning og bergverksdrift .....	:	:	:	:	:	:	:	:	:
Industri .....	1213	837	643	:	(104)	376	295	:	:
Kraft- og vannforsyning .....	(34)	(34)	:	:	:	:	:	:	:
Bygge- og anleggsvirksomhet .....	496	425	344	:	:	(71)	:	:	:
Varehandel, hotell- og restaurantvirksomhet .....	1309	672	539	:	:	637	535	:	:
Transport, lagring, post og telekommunikasjoner .....	523	368	315	:	:	155	(132)	:	:
Bank- og finansieringsvirksomhet, forsikringsvirksomhet, eiendomsdrift og forretningsmessig tjenesteyting .....	358	177	(128)	:	:	181	(173)	:	:
Offentlig, sosial og privat tjenesteyting .....	1994	702	622	:	:	1292	972	(151)	(169)
<b>Yrkesfelt</b>									
Teknisk, vitenskapelig, humanistisk og kunstnerisk arbeid .....	1090	479	420	:	:	611	512	:	:
Administrasjons- og forvaltningsarbeid, bedrifts- og organisasjonsledelse .....	(205)	(153)	(153)	:	:	:	:	:	:
Kontorarbeid .....	723	(120)	:	:	:	603	541	:	:
Handelsarbeid .....	716	288	249	:	:	428	350	:	:
Jordbruks-, skogbruks- og fiskearbeid .....	533	480	390	:	:	:	:	:	:
Gruve- og sprengingsarbeid m.m. ....	:	:	:	:	:	:	:	:	:
Transport- og kommunikasjonsarbeid .....	592	456	357	:	:	(136)	(114)	:	:
Industri-, bygge- og anleggsarbeid .....	1737	1467	1133	(171)	(163)	270	(211)	:	:
Servicearbeid og militært arbeid .....	870	245	(190)	:	:	625	408	:	(124)

Tabell 8. Hovedtall for yrkesaktive i uka 27. oktober - 2. november 1990, etter vanlig/avtalt arbeidstid

	I alt	Menn					Kvinner				
		I alt	1-19 timer	20-29 timer	30-39 timer	40 timer og over	I alt	1-19 timer	20-29 timer	30-39 timer	40 timer og over
I alt .....	5797	3309	(192)	:	2087	939	2488	500	518	1276	(194)
<b>Alder</b>											
16-29 .....	1467	840	:	:	552	(191)	627	:	:	412	:
30-49 .....	2918	1569	:	:	1032	477	1349	271	333	692	:
50-66 .....	1316	814	:	:	485	250	502	(152)	:	(171)	:
67- .....	96	86	:	:	:	:	:	:	:	:	:
<b>Utført arbeidstid i uka</b>											
Var ikke på arbeid .....	(132)	:	:	:	:	:	:	:	:	:	:
1 - 19 timer .....	650	(201)	(173)	:	:	:	449	395	:	:	:
20 - 29 timer .....	694	(121)	:	:	:	:	573	:	424	:	:
30 - 39 timer .....	2963	1832	:	:	1760	:	1131	:	:	1058	:
40 timer og over .....	1358	1094	:	:	(218)	857	264	:	:	(102)	(152)

Tabell 9.1. Yrkesaktive 16 år og over i uka 27. oktober - 2. november 1990, etter kjønn, vanlig/avtalt arbeidstid og næring

Næring	I alt	Menn					Kvinner				
		I alt	1-19 timer	20-29 timer	30-39 timer	40 timer og over	I alt	1-19 timer	20-29 timer	30-39 timer	40 timer og over
I alt .....	5797	3309	(192)	:	2087	939	2488	500	518	1276	(194)
Jordbruk, skogbruk, fiske og fangst ..	405	351	:	:	(110)	(199)	(54)	:	:	:	:
Oljeutvinning og bergverksdrift .....	:	:	:	:	:	:	:	:	:	:	:
Industri .....	1108	770	:	:	590	(159)	338	:	:	(209)	:
Kraft- og vannforsyning .....	:	:	:	:	:	:	:	:	:	:	:
Bygge- og anleggsvirksomhet .....	440	370	:	:	236	(113)	(70)	:	:	:	:
Varehandel, hotell- og restaurantvirksomhet .....	1173	609	:	:	369	(196)	564	(110)	(142)	237	:
Transport, lagring, post og telekommunikasjoner .....	481	350	:	:	(209)	(107)	131	:	:	:	:
Bank- og finansieringsvirksomhet, forsikringsvirksomhet, eiendomsdrift og forretningsmessig tjenesteyting ..	332	159	:	:	(109)	:	173	:	:	:	:
Offentlig, sosial og privat tjenesteyting .....	1834	675	:	:	441	(134)	1159	281	(175)	647	:

Tabell 9.2. Yrkesaktive 16 år og over i uka 27. oktober - 2. november 1990, etter vanlig/avtalt arbeidstid, kjønn og næring/yrkesfelt

	I alt	1-29 timer	30 timer og over	Menn		Kvinner	
				I alt	Av dette 30 timer og over	I alt	Av dette 30 timer og over
I alt	5797	1301	4496	3309	3026	2488	1470
<b>Næring</b>							
Jordbruk	275	:	252	221	(212)	(54)	:
Skogbruk	130	:	:	130	:	:	:
Fiske og fangst	:	:	:	:	:	:	:
Oljeutvinning og bergverksdrift	:	:	:	:	:	:	:
Industri i alt	1108	(128)	978	770	749	338	229
Næringsmiddel-, drikkevare- og tobakksindustri	119	:	(119)	88	:	:	:
Tekstil-, beklednings-, lær- og lærvareindustri	(41)	:	:	:	:	(41)	:
Trevareindustri	173	:	(131)	132	(121)	(41)	:
Treforedling, grafisk industri og forlagsv.	163	:	(126)	81	:	82	:
Kjemisk industri, mineralolje-, kull-, gummi- og plastindustri	165	:	(155)	114	(114)	(51)	:
Keramikk- og glassindustri, mineralske produkter ellers	(51)	:	:	(51)	:	:	:
Metallindustri	:	:	:	:	:	:	:
Verkstedindustri	383	:	373	291	291	92	:
Industri ellers	:	:	:	:	:	:	:
Kraft- og vannforsyning	:	:	:	:	:	:	:
Bygge- og anleggsvirksomhet	440	:	384	370	349	(70)	:
Varehandel	1100	276	824	598	554	502	270
Hotell- og restaurantdrift	(73)	:	:	:	:	(62)	:
Landtransport	282	:	235	260	235	:	:
Sjøtransport	:	:	:	:	:	:	:
Transport ellers, lagring, post og telekommunikasjoner	186	:	(123)	77	:	109	:
Bank- og finansieringsvirksomhet	159	:	(101)	(68)	:	91	:
Forsikringsvirksomhet, eiendomsdrift og forretningsmessig tjenesteyting	173	:	(139)	91	:	82	:
Offentlig administrasjon, forsvar, politi og rettsvesen	385	:	299	233	233	152	:
Renovasjon og rengjøring	83	:	:	(36)	:	(47)	:
Undervisning og forskningsvirksomhet	479	(160)	319	181	(125)	298	(194)
Helse- og sosialtjenester	709	234	474	117	:	592	375
Kulturell tjenesteyting, underholdning og sport	(41)	:	:	:	:	:	:
Personlig tjenesteyting	137	:	:	90	:	(47)	:
<b>Yrkesfelt</b>							
Teknisk, vitenskapelig, humanistisk og kunstnerisk arbeid	1030	239	791	478	416	552	375
Administrasjons- og forvaltningsarbeid, bedrifts- og organisasjonsledelse	(204)	:	(174)	(152)	(143)	:	:
Kontorarbeid	672	228	444	:	:	572	354
Handelsarbeid	650	(217)	433	268	240	382	(193)
Jordbruks-, skogbruks- og fiskearbeid	409	:	361	367	329	:	:
Gruve- og sprengingsarbeid m.m.	:	:	:	:	:	:	:
Transport- og kommunikasjonsarbeid	529	(141)	388	404	357	(125)	:
Industri-, bygge- og anleggsarbeid	1573	(121)	1452	1322	1265	250	(187)
Servicearbeid og militært arbeid	730	276	454	(217)	(187)	513	267

Tabell 10. Yrkesaktive 16 år og over med fast oppmøteplass på arbeid i uka 27. oktober - 2. november 1990, etter tallet på arbeidsreiser, reisetid og yrkesfelt/oppmøteplass

	I alt	Reiste ikke	Reiste 1 gang			Reiste 2-3 ganger			Reiste 4 ganger eller flere		
			I alt	Reisetid		I alt	Reisetid		I alt	Reisetid	
				Under 45 min	45 min og over		Under 45 min	45 min og over		Under 45 min	45 min og over
I alt	5304	643 (124)	:	:	658	494	(165)	3879	2571	1307	
<b>Yrkesfelt</b>											
Teknisk, vitenskapelig, humanistisk og kunstnerisk arbeid	988	:	:	:	(116)	(105)	:	791	620	(170)	
Administrasjons- og forvaltningsarbeid, bedrifts- og organisasjonsledelse	(185)	:	:	:	:	:	:	(144)	(102)	:	
Kontorarbeid	640	:	:	:	(113)	:	:	463	289	(174)	
Handelsarbeid	580	:	:	:	(168)	(147)	:	369	235	(134)	
Jordbruks-, skogbruks- og fiskearbeid	367	252	:	:	:	:	:	(116)	:	:	
Gruve- og sprengingsarbeid m.m.	:	:	:	:	:	:	:	:	:	:	
Transport- og kommunikasjonsarbeid	477	:	:	:	:	:	:	357	267	:	
Industri-, bygge- og anleggsarbeid	1420	:	:	:	:	:	:	1233	722	511	
Servicearbeid og militært arbeid	646	:	:	:	(104)	:	:	406	259	(147)	
<b>Oppmøteplass og kjønn</b>											
I bostedsfylket	4081	544 (105)	:	:	544	483	:	2889	2359	530	
Menn	2155	304	:	:	(125)	(106)	:	1715	1314	401	
Kvinner	1927	239	:	:	419	377	:	1174	1045	(129)	
I bostedskommunen	3003	544	:	:	411	392	:	1955	1876	:	
Menn	1472	304	:	:	:	:	:	1079	1020	:	
Kvinner	1531	239	:	:	334	323	:	876	856	:	
0231 Skedsmo	737	:	:	:	:	:	:	664	379	285	
Menn	481	:	:	:	:	:	:	462	243	(219)	
Kvinner	256	:	:	:	:	:	:	(202)	(136)	:	
0230 Lørenskog	(132)	:	:	:	:	:	:	(132)	:	(102)	
Menn	:	:	:	:	:	:	:	:	:	:	
Kvinner	:	:	:	:	:	:	:	:	:	:	
0227 Fet	:	:	:	:	:	:	:	:	:	:	
Menn	:	:	:	:	:	:	:	:	:	:	
Kvinner	:	:	:	:	:	:	:	:	:	:	
Andre kommuner i fylket	(124)	:	:	:	:	:	:	:	:	:	
Menn	:	:	:	:	:	:	:	:	:	:	
Kvinner	:	:	:	:	:	:	:	:	:	:	
Utenfor fylket	966	:	:	:	:	:	:	831	(113)	718	
Menn	623	:	:	:	:	:	:	582	:	521	
Kvinner	343	:	:	:	:	:	:	249	:	(197)	
0301 Oslo	893	:	:	:	:	:	:	769	:	689	
Menn	583	:	:	:	:	:	:	542	:	492	
Kvinner	310	:	:	:	:	:	:	227	:	(197)	
0402 Kongsvinger	:	:	:	:	:	:	:	:	:	:	
Menn	:	:	:	:	:	:	:	:	:	:	
Kvinner	:	:	:	:	:	:	:	:	:	:	
2303 Utlandet	:	:	:	:	:	:	:	:	:	:	
Menn	:	:	:	:	:	:	:	:	:	:	
Kvinner	:	:	:	:	:	:	:	:	:	:	
Andre steder utenfor fylket	:	:	:	:	:	:	:	:	:	:	
Menn	:	:	:	:	:	:	:	:	:	:	
Kvinner	:	:	:	:	:	:	:	:	:	:	
Uoppgitt oppmøteplass	257	:	:	:	:	:	:	(159)	:	:	
Menn	(193)	:	:	:	:	:	:	(136)	:	:	
Kvinner	:	:	:	:	:	:	:	:	:	:	

Tabell 11. Yrkesaktive 16 år og over med fast arbeidsreise i uka 27. oktober - 2. november 1990, etter reisemåte, oppmøteplass, tallet på arbeidsreiser, reisetid og etter reisemåte, kjønn og alder

	I alt	Ett transportmiddel						To eller flere transportmidler		
		Bil	Buss	Tog, trikk, T- bane	Båt	Sykkel, gange over 10 min	Annet	Kollektiv trans- port og/eller sykkel, gange over 10 min	Kollektiv trans- port og bil	Andre kombi- nasjo- ner
I alt .....	4662	3352	332	:	:	397	(159)	(127)	232	:
<b>Oppmøteplass, tallet på arbeidsreiser og reisetid</b>										
Oppmøteplass i bostedskommunen .	2459	1843	:	:	:	338	(150)	:	:	:
Reiste 1 gang .....	:	:	:	:	:	:	:	:	:	:
Under 45 min .....	:	:	:	:	:	:	:	:	:	:
45 min og over .....	:	:	:	:	:	:	:	:	:	:
Reiste 2 - 3 ganger .....	411	271	:	:	:	:	:	:	:	:
Under 45 min .....	392	262	:	:	:	:	:	:	:	:
45 min og over .....	:	:	:	:	:	:	:	:	:	:
Reiste 4 ganger eller flere .....	1955	1498	:	:	:	247	(130)	:	:	:
Under 45 min .....	1876	1438	:	:	:	247	(121)	:	:	:
45 min og over .....	:	:	:	:	:	:	:	:	:	:
Oppmøteplass utenfor bosteds- kommunen .....	2002	1359	281	:	:	:	:	(107)	(203)	:
Reiste 1 gang .....	:	:	:	:	:	:	:	:	:	:
Under 45 min .....	:	:	:	:	:	:	:	:	:	:
45 min og over .....	:	:	:	:	:	:	:	:	:	:
Reiste 2 - 3 ganger .....	(215)	(164)	:	:	:	:	:	:	:	:
Under 45 min .....	:	:	:	:	:	:	:	:	:	:
45 min og over .....	(124)	(104)	:	:	:	:	:	:	:	:
Reiste 4 ganger eller flere .....	1765	1183	242	:	:	:	:	(107)	(191)	:
Under 45 min .....	596	504	:	:	:	:	:	:	:	:
45 min og over .....	1169	679	(191)	:	:	:	:	(107)	(180)	:
Uoppgitt oppmøteplass .....	(201)	(151)	:	:	:	:	:	:	:	:
<b>Kjønn og alder</b>										
Menn .....	2598	1961	(129)	:	:	(171)	:	:	(158)	:
16-29 .....	720	566	:	:	:	:	:	:	:	:
30-49 .....	1298	982	:	:	:	:	:	:	:	:
50-66 .....	550	404	:	:	:	:	:	:	:	:
67- .....	:	:	:	:	:	:	:	:	:	:
Kvinner .....	2064	1391	(203)	:	:	226	:	:	:	:
16-29 .....	544	344	:	:	:	:	:	:	:	:
30-49 .....	1130	807	(103)	:	:	(125)	:	:	:	:
50-66 .....	390	241	:	:	:	:	:	:	:	:
67- .....	:	:	:	:	:	:	:	:	:	:

Tabell 12. Boliger og bosatte. Hustype, tallet på rom, kjøkken. 3. november 1990

Tallet på rom på 6 m <sup>2</sup> eller mer (kjøkken, gang, bad o.l. er ikke medregnet)	Boliger				Bosatte		
	I alt	Frittliggende enebolig eller vånings- hus til- knyttet gårdsdrift	Andre ene- og tomanns- boliger og småhus	Blokk, leiegård e.l.	Forret- nings- bygg for felles- hus- holdning e.l.	I alt	Pr. bolig
I alt .....	4938	4395	426	:	109	12517	2,5
1 rom .....	130	(83)	:	:	:	215	1,7
Med kjøkken i alt .....	130	(83)	:	:	:	215	1,7
Kjøkken 6 m <sup>2</sup> eller større .....	(73)	(54)	:	:	:	(147)	(2,0)
Kjøkken mindre enn 6 m <sup>2</sup> .....	(58)	:	:	:	:	(67)	(1,2)
Uten kjøkken .....	:	:	:	:	:	:	:
2 rom .....	542	382	146	:	:	809	1,5
Med kjøkken i alt .....	540	380	146	:	:	798	1,5
Kjøkken 6 m <sup>2</sup> eller større .....	463	323	126	:	:	712	1,5
Kjøkken mindre enn 6 m <sup>2</sup> .....	(77)	(58)	:	:	:	(86)	(1,1)
Uten kjøkken .....	:	:	:	:	:	:	:
3 rom .....	664	550	(86)	:	:	1436	2,2
4 rom .....	1406	1291	(99)	:	:	3578	2,5
5 rom .....	924	866	(48)	:	:	2588	2,8
6 rom .....	598	577	:	:	:	1714	2,9
7 rom .....	239	235	:	:	:	827	3,5
8 rom .....	154	154	:	:	:	507	3,3
9 rom eller flere .....	280	256	:	:	:	844	3,0

Tabell 13. Boliger, rom og bosatte, etter hustype. 3. november 1990

	I alt	Frittliggende enebolig eller våningshus tilknyttet gårdsdrift	Hus i kjede, rekkehus, terrassehus, vertikaldelt tomannsbolig	Horisontaldelt tomannsbolig eller annet boligbygg med mindre enn 3 etasjer	Blokk, leiegård e.l.	Forretningsbygg, bygg for fellesusholdning e.l.
Boliger i alt .....	4938	4395	248	179	:	109
Bosatte i alt .....	12517	11326	567	383	:	220
Rom i alt .....	22580	20737	805	520	:	505
Rom pr. bolig .....	4,6	4,7	3,2	2,9	:	4,6
Bosatte pr. bolig .....	2,5	2,6	2,3	2,1	:	2,0

Tabell 14. Boliger etter eieform og areal<sup>1</sup>. Rom og bosatte, etter eieform. 3. november 1990

	I alt	Boligen eies			Boligen leies			
		I alt	Privat	Gjennom borettslag e.l.	I alt	Som tjeneste- bolig	For et avgrenset tidsrom	På andre vilkår
Boliger i alt .....	4938	3841	3756	(85)	1097	(88)	187	822
Under 50 m <sup>2</sup> .....	188	(84)	(79)	:	(104)	:	:	(97)
50 - 59 m <sup>2</sup> .....	363	208	208	:	155	:	:	121
60 - 79 m <sup>2</sup> .....	780	490	468	:	289	:	(54)	218
80 - 99 m <sup>2</sup> .....	882	702	696	:	181	:	:	132
100 - 129 m <sup>2</sup> .....	1226	1052	1032	:	174	:	:	131
130 - 149 m <sup>2</sup> .....	458	409	396	:	(49)	:	:	:
150 - 199 m <sup>2</sup> .....	575	500	492	:	(75)	:	:	(49)
200 m <sup>2</sup> eller mer .....	466	396	386	:	(70)	:	:	:
Bosatte i alt .....	12517	10343	10153	(189)	2174	(206)	454	1514
Bosatte pr. bolig .....	2,5	2,7	2,7	(2,2)	2,0	(2,3)	2,4	1,8
Rom i alt .....	22580	18452	18091	(361)	4128	(396)	797	2934
Rom pr. bolig .....	4,6	4,8	4,8	(4,2)	3,8	(4,5)	4,3	3,6

<sup>1</sup> Medregnet kjøkken, gang, bad o.l.



Tabell 15. Boliger etter tallet på rom og tallet på bosatte. 3. november 1990

Tallet på bosatte	I alt	Tallet på rom								
		1	2	3	4	5	6	7	8	9 eller flere
Boliger i alt	4938	130	542	664	1406	924	598	239	154	280
1	1314	(86)	363	200	334	124	(105)	:	:	(64)
2	1372	:	118	272	424	257	153	(64)	:	:
3	963	:	:	113	289	256	136	:	:	(57)
4	969	:	:	(55)	280	252	140	(93)	(51)	(74)
5	257	:	:	:	(68)	:	(54)	:	:	:
6 eller flere	64	:	:	:	:	:	:	:	:	:

Tabell 16. Boliger etter husets byggeår og hustype/eieform/oppvarmingskilde. Bosatte og rom, etter husets byggeår. 3. november 1990

	I alt	Husets byggeår							
		-1900	1901-1920	1921-1940	1941-1945	1946-1960	1961-1970	1971-1980	1981-1990
Boliger i alt	4938	487	262	535	127	1062	787	1006	674
<b>Hustype</b>									
Frittliggende enebolig eller våningshus tilknyttet gårdsdrift	4395	434	262	485	112	945	680	893	584
Hus i kjede, rekkehus, terrassehus eller vertikaldelt tomannsbolig	248	:	:	:	:	(50)	(86)	(71)	:
Horisontaldelt tomannsbolig eller annet boligbygg med mindre enn 3 etasjer	179	:	:	:	:	(53)	:	:	:
Blokk, leiegård eller annet boligbygg med 3 etasjer eller mer	:	:	:	:	:	:	:	:	:
Forretningsbygg, pensjonat, aldershjem, militærforlegning eller annet bygg for felleshusholdning	109	:	:	:	:	:	:	:	:
<b>Eie-/leieform</b>									
Eies i alt	3841	346	208	396	(75)	807	588	860	561
Privat	3756	346	200	383	(75)	781	576	850	545
Gjennom borettslag eller boligaksjeselskap	(85)	:	:	:	:	:	:	:	:
Leies i alt	1097	140	(54)	139	(51)	255	199	146	113
Som tjenestebolig	(88)	:	:	:	:	(8)	:	:	:
For et avgrenset tidsrom	187	:	:	:	:	:	:	:	:
På andre vilkår	822	(105)	:	(89)	(51)	196	132	121	(83)
<b>Oppvarmingskilde</b>									
En kilde, i alt	1804	158	(75)	187	(49)	485	269	373	208
Sentralvarme	534	:	:	(61)	:	143	(80)	167	:
Elektriske ovner, varmekabler e.l.	641	:	:	:	:	117	(105)	151	174
Ovner for flytende brensel	191	:	:	:	:	(85)	:	:	:
Ovner for fast brensel	439	(104)	:	(49)	:	140	(48)	:	:
To eller flere kilder, i alt	3134	328	187	348	(78)	577	518	633	465
Elektriske ovner og ovner for fast brensel	1500	153	(99)	165	:	266	194	215	372
Elektriske ovner og ovner for flytende brensel	261	:	:	:	:	:	(72)	(78)	:
Ovner for fast og flytende brensel	199	:	:	:	:	(73)	:	:	:
Sentralvarme og én eller flere andre kilder	278	:	:	(48)	:	:	:	(82)	:
Andre kombinasjoner	896	(85)	:	(84)	:	156	202	238	(61)
Bosatte i alt	12517	1239	556	1386	240	1979	1916	3035	2165
Bosatte pr. bolig	2,5	2,5	2,1	2,6	1,9	1,9	2,4	3,0	3,2
Rom i alt	22580	2580	1083	2552	505	4522	3324	4827	3188
Rom pr. bolig	4,6	5,3	4,1	4,8	4,0	4,3	4,2	4,8	4,7

Tabell 17.1. Boliger etter sanitærutstyr og størrelse. 3. november 1990

	I alt	Sanitærutstyr					
		Med WC			Uten WC		
		I alt	Med bad	Uten bad	I alt	Med bad	Uten bad
Boliger i alt	4938	4435	4318	117	503	205	298
<b>Tallet på rom på 6 m<sup>2</sup> eller mer</b> (kjøkken, gang, bad o.l. er <i>ikke</i> medregnet)							
1-2 rom	672	509	487	:	164	:	130
3 rom	664	581	573	:	(84)	:	(55)
4 rom	1406	1276	1218	(59)	130	(63)	(66)
5 rom eller flere	2196	2069	2040	:	126	(78)	(48)

Tabell 17.2. Boliger og bosatte. Sanitærutstyr/byggeår, størrelse og tilgjengelighet. 3. november 1990

	I alt	Av dette med både bad og WC	Husets byggeår		
			-1900	1901-1960	1961-1990
Boliger i alt	4938	4318	487	1985	2466
<b>Tallet på rom på 6 m<sup>2</sup> eller mer</b> (kjøkken, gang, bad o.l. er <i>ikke</i> medregnet)					
1 rom	130	(86)	:	(48)	(67)
Med kjøkken 6 m <sup>2</sup> eller større	(73)	:	:	:	:
Med kjøkken mindre enn 6 m <sup>2</sup>	(58)	:	:	:	:
Uten kjøkken	:	:	:	:	:
2 rom	542	401	(55)	253	234
Med kjøkken 6 m <sup>2</sup> eller større	463	344	(55)	208	201
Med kjøkken mindre enn 6 m <sup>2</sup>	(77)	(58)	:	:	:
Uten kjøkken	:	:	:	:	:
3 rom	664	573	:	326	306
4 rom	1406	1218	134	530	742
5 rom	924	864	(49)	392	484
6 rom	598	537	(49)	239	311
7 rom	239	231	:	(79)	113
8 rom	154	150	:	:	(89)
9 rom eller flere	280	257	(76)	(83)	120
<b>Etasjeplassering. Hels</b>					
Boliger med beboelsesrom i én etasje i alt					
Kjelleretasje	2666	2344	234	937	1495
Underetasje	(65)	(65)	:	:	:
1. etasje	138	120	:	(75)	(56)
2. etasje	2023	1809	167	577	1279
3. etasje	427	340	(57)	265	(105)
4. etasje	:	:	:	:	:
I hus med heis	:	:	:	:	:
I hus uten heis	:	:	:	:	:
5. etasje eller høyere	:	:	:	:	:
I hus med heis	:	:	:	:	:
I hus uten heis	:	:	:	:	:
Boliger med beboelsesrom i flere etasjer i alt					
1. etasje og underetasje/kjeller	2272	1974	253	1048	971
1. og 2. etasje	595	586	:	(99)	492
1. og 2. etasje og underetasje/kjeller	1393	1153	222	810	361
1., 2. og 3. etasje	232	183	:	113	(97)
Andre etasjekombinasjoner	:	:	:	:	:
Bosatte i alt	12517	11355	1239	4162	7115
Bosatte pr. bolig	2,5	2,6	2,5	2,1	2,9
Rom i alt	22580	20258	2580	8661	11339
Rom pr. bolig	4,6	4,7	5,3	4,4	4,6

Tabell 18. Boliger etter standardindikatorer. Bosatte etter alder og standardindikatorer. 3. november 1990

	Boliger	Bosatte								
		I alt	0-19	20-29	30-39	40-49	50-59	60-69	70-79	80-
I alt <sup>1</sup>	4938	12517	3160	1824	1681	1845	1214	1300	1030	468
<b>Hustype</b>										
Frittliggende enebolig eller våningshus tilknyttet gårdsdrift	4395	11326	2958	1525	1510	1712	1086	1189	931	413
Småhus	426	950	240	(177)	(145)	:	:	:	(149)	:
Blokk, leiegård, forretningsbygg, bygg for felleshusholdning e.l.	117	241	:	:	:	:	:	:	:	:
<b>Tallet på rom. Kjøkken</b>										
1 - 2 rom	672	1024	(103)	(167)	:	:	:	(208)	(202)	(150)
Med kjøkken	670	1013	(103)	(161)	:	:	:	(208)	(202)	(150)
Uten kjøkken	:	:	:	:	:	:	:	:	:	:
3 - 4 rom	2070	5013	1276	607	687	665	438	626	513	(202)
5 rom eller flere	2196	6480	1874	978	945	1078	617	450	406	(132)
<b>Byggeår</b>										
- 1900	487	1239	258	(153)	(127)	(153)	(152)	(150)	(116)	(129)
1901 - 1960	1985	4162	730	574	433	392	475	696	647	(214)
1961 - 1990	2466	7115	2265	1024	1115	1256	520	437	358	(141)
<b>Oppvarmingskilder</b>										
Én kilde, i alt	1804	4070	886	524	441	593	429	541	433	224
Sentralvarme, elektriske ovner, varmekabler e.l.	1175	2778	693	390	346	420	284	303	(194)	(147)
Ovner for flytende brensel	191	333	:	:	:	:	:	:	:	:
Ovner for fast brensel	439	960	(143)	(101)	:	(110)	(103)	(187)	(190)	:
To eller flere kilder, i alt	3134	8447	2367	1228	1234	1209	719	742	688	261
Elektriske ovner og ovner for fast brensel	1500	4090	1227	540	688	536	299	342	336	(121)
Elektriske ovner og ovner for flytende brensel	261	755	(210)	(153)	:	(161)	:	:	:	:
Ovner for fast og flytende brensel	199	417	:	:	:	:	:	:	(127)	:
Sentralvarme og én eller flere andre kilder	278	686	(158)	:	:	(118)	:	:	:	:
Andre kombinasjoner	896	2499	706	404	382	374	267	(181)	(115)	:
<b>Sanitærforhold</b>										
Har både bad og WC	4318	11355	3061	1596	1613	1710	995	1053	945	383
Har WC, men ikke bad	117	263	:	:	:	:	:	:	:	:
Har bad, men ikke WC	205	365	:	:	:	:	:	:	:	:
Har verken bad eller WC	298	533	:	:	:	:	:	(151)	:	:
<b>Etasjeplassering. Heis</b>										
Boliger med beboelsesrom i én etasje i alt	2666	6279	1456	867	808	863	561	735	694	296
1. etasje, kjelleretasje eller underetasje	2227	5388	1275	730	692	754	495	632	555	255
2. etasje eller høyere	439	891	(180)	(136)	(116)	(109)	:	(103)	(139)	:
I hus med heis	:	:	:	:	:	:	:	:	:	:
I hus uten heis	439	891	(180)	(136)	(116)	(109)	:	(103)	(139)	:
Boliger med beboelsesrom i flere etasjer	2272	6238	1798	885	866	939	587	548	427	(188)
<b>Plan i boligen</b>										
Boliger med kjøkken, bad, WC og minst ett beboelsesrom på ett plan	3868	10274	2799	1408	1478	1608	861	931	818	371
<b>Eie-/leieform</b>										
Eies i alt	3841	10343	2690	1301	1414	1631	1018	1096	883	310
Privat	3756	10153	2668	1278	1414	1581	1000	1059	849	305
Gjennom borettslag e.l.	(85)	(189)	:	:	:	:	:	:	:	:
Leies	1097	2174	564	450	261	(170)	(129)	(188)	238	(174)
<b>Tallet på bosatte</b>										
1	1314	1314	:	(162)	:	(105)	(172)	229	286	248
2	1372	2744	:	236	(110)	224	443	758	723	(182)
3	963	2890	745	704	402	466	291	(187)	:	:
4	969	3875	1560	462	826	727	(176)	:	:	:
5	257	1285	629	(141)	(221)	(215)	:	:	:	:
6 eller flere	64	409	(215)	:	:	:	:	:	:	:

<sup>1</sup> Se tekstdelen, pkt. 5.

Tabell 19. Husholdninger, familier og personer, etter type husholdning<sup>1</sup>. Husholdninger etter type husholdning<sup>1</sup> og tallet på familier i husholdningen/yrkesaktivitet i husholdningen/eieform/tallet på rom i boligen og kjøkken. 3.november 1990

	I alt	En- person- hus- hold- ninger	Flerpersonhusholdninger uten barn			Flerpersonhusholdninger med barn			
			I alt	2 per- soner	3 per- soner eller flere	I alt	1 barn	2 barn	3 barn eller flere
Personer i alt .....	12517	1314	4861	2657	2204	6342	2483	2893	967
Familier i alt .....	5384	1314	2251	1510	741	1819	851	765	203
Husholdninger i alt .....	4938	1314	1975	1328	646	1650	737	728	185
<b>Tallet på familier i husholdningen</b>									
1 familie .....	4526	1314	1722	1146	575	1491	627	691	173
2 familier .....	382	.	233	182	(51)	149	107	:	:
3 familier .....	:	.	:	.	:	:	:	:	:
4 familier eller flere .....	:	.	:	.	:	:	:	:	:
<b>Yrkesaktivitet. Tallet på yrkesaktive i uka</b>									
Husholdning uten yrkesaktive ....	1697	884	659	625	:	154	(50)	(82)	:
Husholdning med 1 yrkesaktiv ....	1290	429	405	280	125	456	188	199	(69)
Heltid <sup>2</sup> .....	1005	343	300	187	113	361	148	157	(57)
Deltid .....	285	(86)	(105)	(93)	:	(94)	:	:	:
Husholdning med 2 yrkesaktive ....	1475	.	632	423	209	843	363	399	(81)
Begge på heltid .....	864	.	403	261	142	461	225	198	:
En på heltid .....	544	.	204	143	(62)	340	123	183	:
Ingen på heltid .....	(68)	.	:	:	:	:	:	:	:
Husholdning med 3 yrkesaktive ....	375	.	209	.	209	166	116	:	:
Alle på heltid .....	133	.	(85)	.	(85)	:	:	:	:
To på heltid .....	184	.	(98)	.	(98)	(85)	(57)	:	:
En på heltid .....	(55)	.	:	.	:	:	:	:	:
Ingen på heltid .....	:	.	:	.	:	:	:	:	:
Husholdning med 4 yrkesaktive og over .....	(101)	.	(69)	.	(69)	:	:	:	:
<b>Eie-/leieform</b>									
Eies i alt .....	3841	754	1715	1146	569	1373	602	626	145
Privat .....	3756	725	1670	1122	548	1361	596	621	145
Gjennom borettslag e.l. ....	(85)	:	:	:	:	:	:	:	:
Leies i alt .....	1097	560	260	182	(78)	277	135	(102)	:
Som tjenestebolig .....	(88)	.	:	.	:	:	:	:	:
For et avgrenset tidsrom .....	187	(64)	:	.	:	(99)	(54)	:	:
På andre vilkår .....	822	467	204	143	(61)	151	(70)	(60)	:
<b>Tallet på rom. Kjøkken</b>									
1 rom .....	130	(86)	:	:	:	:	:	:	:
Med kjøkken i alt .....	130	(86)	:	:	:	:	:	:	:
Kjøkken 6 m <sup>2</sup> eller større ....	(73)	:	:	:	:	:	:	:	:
Kjøkken mindre enn 6 m <sup>2</sup> ...	(58)	(48)	:	:	:	:	:	:	:
Uten kjøkken .....	:	:	:	:	:	:	:	:	:
2 rom .....	542	363	138	118	:	:	:	:	:
Med kjøkken i alt .....	540	363	136	118	:	:	:	:	:
Kjøkken 6 m <sup>2</sup> eller større ....	463	296	126	108	:	:	:	:	:
Kjøkken mindre enn 6 m <sup>2</sup> ...	(77)	(67)	:	:	:	:	:	:	:
Uten kjøkken .....	:	:	:	:	:	:	:	:	:
3 rom .....	664	200	300	256	:	164	(89)	(55)	:
4 rom .....	1406	334	567	418	149	505	206	246	(53)
5 rom .....	924	124	424	241	183	376	204	159	:
6 rom .....	598	(105)	252	153	(99)	241	116	(84)	:
7 rom .....	239	:	118	(64)	(54)	112	:	(63)	:
8 rom .....	154	:	(48)	:	:	(77)	:	:	:
9 rom eller flere .....	280	(64)	(99)	:	(55)	117	:	(71)	:

<sup>1</sup> I denne tabellen er barn (ugifte hjemmeboende) 18 år og over holdt utenfor ved grupperingen av husholdninger etter type. Husholdninger som har barn bare i alderen 18 år og over, er derfor regnet som flerpersonhusholdninger uten barn. <sup>2</sup> Heltid er *samt* avtalt/vanlig arbeidstid på 30 timer eller mer i uka (alle arbeidsforhold).

Tabell 20. Husholdninger, familier og personer, etter husholdningsstørrelse/type husholdning. Absolutte tall og prosent. 3. november 1990

	Absolutte tall			Prosent		
	Personer	Familier	Husholdninger	Personer	Familier	Husholdninger
I alt .....	12517	5384	4938	100,0	100,0	100,0
<b>Husholdningsstørrelse</b>						
1 person .....	1314	1314	1314	10,5	24,4	26,6
2 personer .....	2744	1554	1372	21,9	28,9	27,8
3 personer .....	2890	1082	963	23,1	20,1	19,5
4 personer .....	3875	1044	969	31,0	19,4	19,6
5 personer eller flere .....	1694	390	321	13,5	7,2	6,5
<b>Husholdningstype</b>						
Énpersonhusholdninger .....	1314	1314	1314	10,5	24,4	26,6
<b>Alder</b>						
- 24 .....	(93)	(93)	(93)	(0,7)	(1,7)	(1,9)
25 - 34 .....	134	134	134	1,1	2,5	2,7
35 - 44 .....	(95)	(95)	(95)	(0,8)	(1,8)	(1,9)
45 - 69 .....	458	458	458	3,7	8,5	9,3
70 - 79 .....	286	286	286	2,3	5,3	5,8
80 - 84 .....	134	134	134	1,1	2,5	2,7
85 - .....	114	114	1140,9	2,1	2,3	
Flerpersonhusholdninger uten barn <sup>1</sup> .....	4861	2251	1975	38,8	41,8	40,0
<b>Alder eldste person</b>						
- 44 .....	1538	657	529	12,3	12,2	10,7
45 - 69 .....	2282	1026	951	18,2	19,1	19,3
70 - 79 .....	776	410	371	6,2	7,6	7,5
80 - 84 .....	(195)	(116)	(93)	(1,6)	(2,2)	(1,9)
85 - .....	:	:	:	:	:	:
Flerpersonhusholdninger med barn <sup>1</sup> .....	6342	1819	1650	50,7	33,8	33,4
<b>Alder yngste barn</b>						
0 - 6 .....	2980	882	783	23,8	16,4	15,9
7 - 15 .....	2670	732	675	21,3	13,6	13,7
16 - 17 .....	692	205	191	5,5	3,8	3,9
<b>Tallet på barn i husholdningen</b>						
1 barn .....	2483	851	737	19,8	15,8	14,9
2 barn .....	2893	765	728	23,1	14,2	14,7
3 barn .....	814	173	163	6,5	3,2	3,3
4 barn eller flere .....	154	30	22	1,2	0,6	0,4

<sup>1</sup> I denne tabellen er barn (ugifte hjemmeboende) 18 år og over holdt utenfor ved grupperingen av husholdninger etter type. Husholdninger som har barn bare i alderen 18 år og over, er derfor regnet som flerpersonhusholdninger uten barn.

Tabell 21. Husholdninger etter type husholdning<sup>1</sup> og disponering av personbil/avfallssortering.  
3. november 1990

	I alt	Hushold- ninger med barn	Husholdninger uten barn					
			I alt	Alder eldste person				
				-24	25-44	45-69	70-79	80-
Husholdninger i alt	4938	1650	3288	325	526	1409	658	371
<b>Disponering av personbil</b>								
1 bil	2436	720	1716	138	266	755	394	164
2 biler	1394	772	622	(95)	188	298	:	:
3 biler eller flere	245	(64)	182	(83)	:	(60)	:	:
Husholdningen disponerer ikke bil	863	(95)	769	:	:	296	230	200
<b>Avfallssortering (kildesortering)</b>								
Husholdningen sorterer avfall, i alt	2927	1155	1772	178	284	825	347	138
Papir <sup>2</sup>	2140	801	1340	114	193	609	296	128
Glass <sup>2</sup>	2040	787	1253	(96)	187	601	262	109
Batterier <sup>2</sup>	1975	813	1161	111	191	552	216	(91)
Maling, lakk, olje e.l. <sup>2</sup>	777	314	464	(62)	(51)	237	(80)	:
Annet avfall <sup>2</sup>	837	271	566	:	(69)	330	109	:
Husholdningen sorterer ikke avfall	2012	496	1516	147	242	583	310	234

<sup>1</sup> I denne tabellen er barn (ugifte hjemmeboende) 18 år og over holdt utenfor ved grupperingen av husholdninger etter type. Husholdninger som har barn bare i alderen 18 år og over, er derfor regnet som husholdninger uten barn. <sup>2</sup> Noen husholdninger sorterer flere typer avfall. Derfor blir summen av husholdninger etter avfallstype større enn tallet på husholdninger som sorterer avfall i alt.

Tabell 24. Barn 0-17 år etter alder, familietype og mors/fars yrkesaktivitet i uka 27. oktober -  
2. november 1990

Alder	I alt	Ektepar med barn		Mor/far med barn		
		I alt	Av dette		I alt	Av dette med yrkesaktiv mor/far
			En av foreldrene yrkesaktiv	Begge foreldrene yrkesaktive		
Barn i alt <sup>1</sup>	2742	2314	701	1551	428	(187)
0 - 6 år	998	843	325	482	(155)	:
7 - 12 år	859	696	238	435	(163)	:
13 - 17 år	885	775	(138)	634	(110)	:

<sup>1</sup> Barn 0-17 år i alt er ikke det samme som personer 0-17 i alt. Se tekstdelen, pkt. 4.1.

Tabell 25. Personer 67 år og over i privathusholdning. Alder, tallet på personer i husholdningen og indikatorer for boligstandard. 3. november 1990

	I alt	Aldersgruppering 1				Aldersgruppering 2			
		67 - 79 år		80 år og over		67 - 74 år		75 -79 år	
		Bor alene	Bor med flere	Bor alene	Bor med flere	Bor alene	Bor med flere	Bor alene	Bor med flere
I alt <sup>1</sup>	1893	370	1055	240	228	(216)	742	(154)	313
<b>Hustype</b>									
Frittliggende enebolig eller våningshus tilknyttet gårdsdrift	1687	315	959	(200)	(213)	(172)	676	(143)	283
Småhus	254	:	(112)	:	:	:	:	:	:
Blokk, leiegård, forretningsbygg, bygg for felleleshusholdning e.l.	:	:	:	:	:	:	:	:	:
<b>Tallet på rom. Kjøkken</b>									
1 - 2 rom	441	(143)	(148)	(114)	:	:	(102)	:	:
Med kjøkken	441	(143)	(148)	(114)	:	:	(102)	:	:
Uten kjøkken	:	:	:	:	:	:	:	:	:
3 - 4 rom	938	(162)	574	(105)	:	:	410	:	(164)
5 rom eller flere	612	:	395	:	(103)	:	276	:	(119)
<b>Byggeår</b>									
- 1900	285	:	(127)	:	:	:	:	:	:
1901 - 1960	1086	239	633	(114)	:	(134)	451	(105)	(183)
1961 - 1990	621	(124)	356	:	:	:	249	:	(107)
<b>Oppvarmingskilder</b>									
En kilde, i alt	773	(210)	340	(134)	:	(134)	(210)	:	(130)
Sentralvarme, elektriske ovner, varmekabler e.l.	391	(105)	(138)	:	:	:	(102)	:	:
Ovner for flytende brensel	(102)	:	:	:	:	:	:	:	:
Ovner for fast brensel	281	:	(169)	:	:	:	:	:	:
To eller flere kilder, i alt	1218	(181)	777	(114)	(146)	:	578	:	(199)
Sentralvarme og én eller flere andre kilder	:	:	:	:	:	:	:	:	:
Andre kombinasjoner	1133	(162)	723	(105)	(144)	:	540	:	(182)
<b>Sanitærforhold</b>									
Har både bad og WC	1641	305	953	(181)	(202)	(172)	681	(134)	272
Har enten bad eller WC	(120)	:	:	:	:	:	:	:	:
Har verken bad eller WC	231	:	:	:	:	:	:	:	:
<b>Etasjeplassering. Heis</b>									
Boliger med beboelsesrom i én etasje i alt	1239	267	675	(172)	(124)	(162)	478	(105)	(197)
1. etasje, kjelleretasje eller underetasje	1044	(219)	569	(134)	(122)	(153)	392	:	(178)
2. etasje eller høyere	(194)	:	(106)	:	:	:	:	:	:
I hus med heis	:	:	:	:	:	:	:	:	:
I hus uten heis	(194)	:	(106)	:	:	:	:	:	:
Boliger med beboelsesrom i flere etasjer	753	(124)	441	:	(112)	:	310	:	(132)
<b>Plan i boligen</b>									
Boliger med kjøkken, bad, WC og minst ett beboelsesrom på ett plan	1484	248	866	(181)	(189)	(153)	619	:	247
<b>Eie-/leieform</b>									
Eies i alt	1516	258	949	(114)	(195)	(172)	677	:	272
Privat	1468	239	924	(114)	(191)	(172)	658	:	267
Gjennom borettslag e.l.	:	:	:	:	:	:	:	:	:
Leies	475	(134)	(167)	(134)	:	:	(110)	:	:

<sup>1</sup> Se tekstdelen, pkt. 5.

Tabell 26. Folkemengde etter alder, kjønn og type bostedsstrøk/grunnkrets. 3. november 1990

	I alt	Alder										
		0-6	7-15	16-19	20-24	25-29	30-49	50-59	60-66	67-69	70-79	80-
Kommunen	12582	998	1362	800	978	846	3526	1214	905	395	1030	528
Menn	6329	483	700	422	520	455	1782	636	448	187	477	219
Kvinner	6253	515	662	378	458	391	1744	578	457	208	553	309
<b>Type bostedsstrøk og kjønn</b>												
<b>Tettsteder</b>												
Tettbygde strøk	6198	535	757	427	487	420	1925	574	323	161	377	212
Menn	3071	259	389	224	260	225	956	293	152	75	165	73
Kvinner	3127	276	368	203	227	195	969	281	171	86	212	139
0581 Aursmoen	2039	176	254	153	150	145	641	212	88	51	93	76
Menn	1022	79	136	84	78	81	315	107	45	24	44	29
Kvinner	1017	97	118	69	72	64	326	105	43	27	49	47
0582 Bjørkelangen	1907	178	219	119	168	129	580	177	124	49	111	53
Menn	946	88	108	71	86	68	286	88	59	28	46	18
Kvinner	961	90	111	48	82	61	294	89	65	21	65	35
0583 Fosser	523	61	56	38	40	33	158	44	26	13	40	14
Menn	257	29	34	14	18	15	83	21	8	7	22	6
Kvinner	266	32	22	24	22	18	75	23	18	6	18	8
0584 Løken	812	61	98	55	56	61	272	68	43	18	57	23
Menn	404	35	54	25	33	36	133	36	18	4	24	6
Kvinner	408	26	44	30	23	25	139	32	25	14	33	17
0585 Momoen	305	16	53	25	29	16	101	21	13	10	15	6
Menn	152	9	23	12	17	9	51	13	8	4	5	1
Kvinner	153	7	30	13	12	7	50	8	5	6	10	5
0586 Hønes	612	43	77	37	44	36	173	52	29	20	61	40
Menn	290	19	34	18	28	16	88	28	14	8	24	13
Kvinner	322	24	43	19	16	20	85	24	15	12	37	27
Sprettbygde strøk	6377	461	605	373	491	426	1599	639	582	234	652	315
Menn	3253	222	311	198	260	230	825	342	296	112	312	145
Kvinner	3124	239	294	175	231	196	774	297	286	122	340	170
Uoppgitt	7	2	-	-	-	-	2	1	-	-	1	1
<b>Delområde, grunnkrets og kjønn</b>												
01 Aurskog	4432	364	467	290	343	314	1259	438	295	129	328	205
Menn	2237	182	247	154	182	163	633	226	148	64	153	85
Kvinner	2195	182	220	136	161	151	626	212	147	65	175	120
0101 Eikeberg	290	24	18	22	27	22	81	26	24	9	26	11
Menn	149	16	9	9	15	9	43	13	13	6	13	3
Kvinner	141	8	9	13	12	13	38	13	11	3	13	8
0102 Killingmo	180	19	17	10	12	18	50	15	14	7	10	8
Menn	98	12	11	7	6	8	27	7	9	3	4	4
Kvinner	82	7	6	3	6	10	23	8	5	4	6	4
0103 Finstadbru	319	30	41	17	18	26	83	33	22	9	27	13
Menn	159	15	22	11	8	11	47	17	7	3	14	4
Kvinner	160	15	19	6	10	15	36	16	15	6	13	9
0104 Bokstad	830	55	104	60	73	49	250	93	34	31	53	28
Menn	426	27	52	32	41	29	125	46	17	16	27	14
Kvinner	404	28	52	28	32	20	125	47	17	15	26	14
0105 Aursmoen	1605	146	184	113	122	119	487	154	86	33	86	75
Menn	792	63	98	60	65	66	237	80	41	13	38	31
Kvinner	813	83	86	53	57	53	250	74	45	20	48	44
0106 Harathon	314	23	32	22	19	15	92	34	25	5	27	20
Menn	151	11	15	11	7	8	45	19	14	3	12	6
Kvinner	163	12	17	11	12	7	47	15	11	2	15	14
0107 Auten	182	14	21	9	8	10	49	14	19	11	17	10
Menn	98	7	13	5	4	4	29	7	9	7	10	3
Kvinner	84	7	8	4	4	6	20	7	10	4	7	7
0108 Lierfoss	250	21	23	14	32	29	65	16	17	7	19	7
Menn	123	15	12	6	14	15	28	10	8	4	8	3
Kvinner	127	6	11	8	18	14	37	6	9	3	11	4
0109 Haneborg	337	22	23	19	25	24	79	34	33	12	45	21
Menn	178	12	13	11	17	12	40	21	15	7	19	11
Kvinner	159	10	10	8	8	12	39	13	18	5	26	10
0110 Mangen	125	10	4	4	7	2	23	19	21	5	18	12
Menn	63	4	2	2	5	1	12	6	15	2	8	6
Kvinner	62	6	2	2	2	1	11	13	6	3	10	6
02 Setskog	653	39	66	33	44	51	140	78	61	21	76	44
Menn	328	17	35	17	19	24	74	40	34	12	37	19
Kvinner	325	22	31	16	25	27	66	38	27	9	39	25
0201 Tangen	210	10	18	10	11	17	46	24	24	8	29	13
Menn	98	3	10	5	4	8	23	11	14	5	10	5
Kvinner	112	7	8	5	7	9	23	13	10	3	19	8
0202 Kolstad	79	7	6	4	5	5	13	10	10	3	11	5
Menn	38	2	4	2	2	3	6	6	6	1	5	1
Kvinner	41	5	2	2	3	2	7	4	4	2	6	4



Tabell 26 (forts.). Folkemengde etter alder, kjønn og type bostedsstrøk/grunnkrets. 3. november 1990

	I alt	Alder										
		0-6	7-15	16-19	20-24	25-29	30-49	50-59	60-66	67-69	70-79	80-
0203 Kinnestad	200	13	33	14	15	17	55	11	11	5	16	10
Menn	99	7	15	7	5	8	28	6	4	3	12	4
Kvinner	101	6	18	7	10	9	27	5	7	2	4	6
0204 Åserud	164	9	9	5	13	12	26	33	16	5	20	16
Menn	93	5	6	3	8	5	17	17	10	3	10	9
Kvinner	71	4	3	2	5	7	9	16	6	2	10	7
03 Bjørkelangen	2712	237	296	176	244	182	778	250	198	84	185	82
Menn	1360	116	148	99	128	102	381	131	96	45	80	34
Kvinner	1352	121	148	77	116	80	397	119	102	39	105	48
0301 Hornås	343	20	33	25	30	24	87	36	31	13	34	10
Menn	176	11	18	13	12	17	41	20	16	8	15	5
Kvinner	167	9	15	12	18	7	46	16	15	5	19	5
0302 Bjørkelangen vest	1033	116	125	60	98	74	321	84	61	25	50	19
Menn	528	62	68	39	56	36	157	42	30	13	18	7
Kvinner	505	54	57	21	42	38	164	42	31	12	32	12
0303 Bjørkelangen øst	497	30	28	27	44	34	102	62	55	21	60	34
Menn	232	13	11	13	16	21	55	25	26	14	27	11
Kvinner	265	17	17	14	28	13	47	37	29	7	33	23
0304 Eidslia	509	39	82	39	37	29	189	42	23	9	13	7
Menn	249	18	37	23	21	15	87	28	10	3	5	2
Kvinner	260	21	45	16	16	14	102	14	13	6	8	5
0305 Ihlebekk	330	32	28	25	35	21	79	26	28	16	28	12
Menn	175	12	14	11	23	13	41	16	14	7	15	9
Kvinner	155	20	14	14	12	8	38	10	14	9	13	3
04 Løken	2804	216	321	191	206	190	822	262	197	82	218	99
Menn	1404	108	170	89	106	107	428	133	94	32	100	37
Kvinner	1400	108	151	102	100	83	394	129	103	50	118	62
0401 Fosser	568	62	58	44	42	36	165	52	32	15	45	17
Menn	280	29	35	17	19	17	86	24	12	9	25	7
Kvinner	288	33	23	27	23	19	79	28	20	6	20	10
0402 Sandem	326	26	32	16	26	25	78	41	30	12	28	12
Menn	157	10	14	8	11	11	42	20	16	6	12	7
Kvinner	169	16	18	8	15	14	36	21	14	6	16	5
0403 Hjellevål	336	24	34	28	30	22	115	25	17	7	24	10
Menn	177	13	15	19	16	15	59	15	8	2	10	5
Kvinner	159	11	19	9	14	7	56	10	9	5	14	5
0404 Løken øst	306	13	41	30	19	16	111	23	9	6	24	14
Menn	146	5	24	12	15	8	54	13	2	1	9	3
Kvinner	160	8	17	18	4	8	57	10	7	5	15	11
0405 Løken vest	501	45	48	19	34	46	134	52	52	18	40	13
Menn	253	27	29	10	17	26	71	23	25	4	18	3
Kvinner	248	18	19	9	17	20	63	29	27	14	22	10
0406 Mo	513	27	74	41	38	37	142	48	38	16	33	19
Menn	255	16	33	19	19	24	73	25	23	8	12	3
Kvinner	258	11	41	22	19	13	69	23	15	8	21	16
0407 Hafstein	90	10	12	5	6	-	29	7	4	4	9	4
Menn	49	3	8	2	5	-	15	6	2	1	4	3
Kvinner	41	7	4	3	1	-	14	1	2	3	5	1
0408 Bjørnebråten	164	9	22	8	11	8	48	14	15	4	15	10
Menn	87	5	12	2	4	6	28	7	6	1	10	6
Kvinner	77	4	10	6	7	2	20	7	9	3	5	4
05 Søndre Hølan	1974	140	212	110	141	109	525	185	154	79	222	97
Menn	995	58	100	63	85	59	265	105	76	34	107	43
Kvinner	979	82	112	47	56	50	260	80	78	45	115	54
0501 Mørk	131	8	6	7	6	10	33	21	18	4	16	2
Menn	69	3	3	3	1	8	19	11	11	3	6	1
Kvinner	62	5	3	4	5	2	14	10	7	1	10	1
0502 Østby	164	9	15	7	20	7	40	13	18	6	20	9
Menn	86	3	8	6	12	5	19	5	10	3	10	5
Kvinner	78	6	7	1	8	2	21	8	8	3	10	4
0503 Bergsjø	144	10	13	8	12	9	36	14	13	8	17	4
Menn	81	5	7	6	9	6	17	11	5	4	8	3
Kvinner	63	5	6	2	3	3	19	3	8	4	9	1
0504 Kolberg	141	11	14	6	6	9	34	8	7	11	27	8
Menn	69	5	7	2	3	4	19	5	2	4	16	2
Kvinner	72	6	7	4	3	5	15	3	5	7	11	6
0505 Lund	116	9	10	9	6	5	27	14	7	8	15	6
Menn	63	4	5	7	5	3	13	10	2	4	7	3
Kvinner	53	5	5	2	1	2	14	4	5	4	8	3
0506 Steinersby	127	8	23	7	2	4	44	6	12	5	12	4
Menn	63	3	10	4	2	1	23	3	7	1	6	3
Kvinner	64	5	13	3	-	3	21	3	5	4	6	1
0507 Kragtorp	166	16	16	6	11	15	36	19	14	7	21	5
Menn	86	5	9	4	6	7	17	11	8	4	12	3
Kvinner	80	11	7	2	5	8	19	8	6	3	9	2

Tabell 26 (forts.). Folkemengde etter alder, kjønn og type bostedsstrøk/grunnkrets. 3. november 1990

	I alt	Alder										
		0-6	7-15	16-19	20-24	25-29	30-49	50-59	60-66	67-69	70-79	80-
0508 Bråte .....	305	19	31	17	27	22	88	34	24	6	22	15
Menn .....	153	10	16	7	16	13	44	16	13	4	8	6
Kvinner .....	152	9	15	10	11	9	44	18	11	2	14	9
0509 Hømsås .....	532	38	73	31	33	22	145	40	31	19	64	36
Menn .....	248	15	28	18	21	9	73	24	12	5	31	12
Kvinner .....	284	23	45	13	12	13	72	16	19	14	33	24
0510 Gangnes .....	148	12	11	12	18	6	42	16	10	5	8	8
Menn .....	77	5	7	6	10	3	21	9	6	2	3	5
Kvinner .....	71	7	4	6	8	3	21	7	4	3	5	3
Uoppgitt .....	7	2	-	-	-	-	2	1	-	-	1	1

Tabell 27.1. Yrkesaktive 16 år og over, etter næring, kjønn og type bostedsstrøk/delområde. 3. november 1989 - 2. november 1990

	I alt	Jordbruk, skogbruk, fiske og fangst	Oljeutvinning og bergverksdrift	Industri	Kraft- og vannforsyning	Bygge- og anleggsvirksomhet	Varehandel, hotell- og restaurantervirksomhet	Transport, lagring, post- og telekommunikasjoner	Bank-, finans- og forsikringsvirksomhet, eiendomsdrift og forretningsmessig tjenesteyting	Offentlig, sosial og privat tjenesteyting
Kommunen <sup>1</sup> .....	6467	531	:	1213	(34)	496	1309	523	358	1994
Menn .....	3688	463	:	837	(34)	425	672	368	177	702
Kvinner .....	2779	(68)	:	376	:	(71)	637	155	181	1292
<b>Type bostedsstrøk og kjønn</b>										
<b>Tettsteder</b>										
Tettbygde strøk .....	3314	:	:	565	:	(200)	789	308	260	1112
Menn .....	1769	:	:	368	:	(189)	386	233	:	424
Kvinner .....	1544	:	:	(196)	:	:	404	:	(159)	688
0581 Aursmoen .....	1094	:	:	251	:	:	289	:	:	270
Menn .....	536	:	:	(150)	:	:	(139)	:	:	:
Kvinner .....	558	:	:	(101)	:	:	(150)	:	:	(201)
0582 Bjørkelangen .....	936	:	:	(122)	:	:	(165)	:	:	432
Menn .....	522	:	:	:	:	:	:	:	:	(213)
Kvinner .....	414	:	:	:	:	:	:	:	:	(219)
0583 Fosser .....	(216)	:	:	:	:	:	:	:	:	:
Menn .....	(121)	:	:	:	:	:	:	:	:	:
Kvinner .....	:	:	:	:	:	:	:	:	:	:
0584 Løken .....	451	:	:	:	:	:	(143)	:	:	(137)
Menn .....	(201)	:	:	:	:	:	:	:	:	:
Kvinner .....	251	:	:	:	:	:	:	:	:	(105)
0585 Momoen .....	(198)	:	:	:	:	:	:	:	:	:
Menn .....	(120)	:	:	:	:	:	:	:	:	:
Kvinner .....	:	:	:	:	:	:	:	:	:	:
0586 Hemnes .....	418	:	:	:	:	:	:	:	:	(124)
Menn .....	270	:	:	:	:	:	:	:	:	:
Kvinner .....	(148)	:	:	:	:	:	:	:	:	:
Sprettbygde strøk .....	3152	473	:	522	:	252	467	304	(152)	962
Menn .....	1917	431	:	334	:	(199)	(208)	235	:	410
Kvinner .....	1235	:	:	(188)	:	:	259	:	:	551
Uoppgitt .....	:	:	:	:	:	:	:	:	:	:
<b>Delområde og kjønn</b>										
01 Aurskog .....	2360	(172)	:	467	:	(192)	546	(204)	(125)	652
Menn .....	1233	(161)	:	275	:	(149)	257	(152)	:	(208)
Kvinner .....	1127	:	:	(193)	:	:	289	:	:	444
02 Setskog .....	302	:	:	:	:	:	:	:	:	(104)
Menn .....	(183)	:	:	:	:	:	:	:	:	:
Kvinner .....	(118)	:	:	:	:	:	:	:	:	:
03 Bjørkelangen .....	1404	:	:	(196)	:	:	227	(147)	:	587
Menn .....	816	:	:	(152)	:	:	(109)	:	:	274
Kvinner .....	588	:	:	:	:	:	(118)	:	:	313
04 Løken .....	1402	(112)	:	242	:	:	272	(152)	(123)	420
Menn .....	798	:	:	(157)	:	:	(147)	(132)	:	(153)
Kvinner .....	603	:	:	:	:	:	(124)	:	:	267
05 Søndre Hølan .....	998	:	:	(129)	:	:	(188)	:	:	310
Menn .....	656	:	:	(109)	:	:	:	:	:	(139)
Kvinner .....	342	:	:	:	:	:	(108)	:	:	(172)
Uoppgitt .....	:	:	:	:	:	:	:	:	:	:

<sup>1</sup> Se tekstdelen, pkt. 5.

Tabell 27.2. Yrkesaktive 16 år og over, etter næring, kjønn og type bostedsstrøk/grunnkrets. 3. november 1989 - 2. november 1990

	I alt	Primær	Sekundær	Tertiær		
				I alt	Off., sosial og privat tjenesteyting	Andre tertiær-næringer
Kommunen <sup>1</sup> .....	6467	531	1754	4184	1994	2190
Menn .....	3688	463	1307	1919	702	1217
Kvinner .....	2779	(68)	447	2265	1292	973
<b>Type bostedsstrøk og kjønn</b>						
<b>Tettsteder</b>						
Tettbygde strøk .....	3314	:	785	2469	1112	1357
Menn .....	1769	:	578	1143	424	719
Kvinner .....	1544	:	(207)	1326	688	638
0581 Aursmoen .....	1094	:	341	733	270	463
Menn .....	536	:	230	287	:	(218)
Kvinner .....	558	:	(112)	446	(201)	245
0582 Bjørkelangen .....	936	:	(162)	755	432	323
Menn .....	522	:	(139)	364	(213)	(151)
Kvinner .....	414	:	:	391	(219)	(172)
0583 Fosser .....	(216)	:	:	(165)	:	(114)
Menn .....	(121)	:	:	:	:	:
Kvinner .....	:	:	:	:	:	:
0584 Løken .....	451	:	(110)	330	(137)	(194)
Menn .....	(201)	:	:	(133)	:	(101)
Kvinner .....	251	:	:	(198)	(105)	:
0585 Momoen .....	(198)	:	:	(177)	:	:
Menn .....	(120)	:	:	(109)	:	:
Kvinner .....	:	:	:	:	:	:
0586 Hemnes .....	418	:	(109)	309	(124)	(184)
Menn .....	270	:	:	(170)	:	(120)
Kvinner .....	(148)	:	:	(138)	:	:
Spredtbygde strøk .....	3152	473	794	1885	962	923
Menn .....	1917	431	554	933	410	522
Kvinner .....	1235	:	241	952	551	401
Uoppgitt .....	:	:	:	:	:	:
<b>Delområde, grunnkrets og kjønn</b>						
01 Aurskog .....	2360	(172)	660	1528	652	876
Menn .....	1233	(161)	424	648	(208)	439
Kvinner .....	1127	:	236	880	444	437
0101 Eikeberg .....	(193)	:	:	:	:	:
Menn .....	:	:	:	:	:	:
Kvinner .....	(103)	:	:	:	:	:
0102 Killingmo .....	:	:	:	:	:	:
Menn .....	:	:	:	:	:	:
Kvinner .....	:	:	:	:	:	:
0103 Finstadbru .....	(174)	:	:	:	:	:
Menn .....	:	:	:	:	:	:
Kvinner .....	:	:	:	:	:	:
0104 Bokstad .....	455	:	(179)	236	:	(144)
Menn .....	306	:	(138)	(128)	:	:
Kvinner .....	(149)	:	:	(108)	:	:
0105 Aursmoen .....	875	:	(223)	641	262	379
Menn .....	348	:	(131)	(217)	:	(168)
Kvinner .....	527	:	:	424	(213)	(211)
0106 Harathon .....	(105)	:	:	:	:	:
Menn .....	:	:	:	:	:	:
Kvinner .....	:	:	:	:	:	:
0107 Auten .....	:	:	:	:	:	:
Menn .....	:	:	:	:	:	:
Kvinner .....	:	:	:	:	:	:
0108 Lierfoss .....	(198)	:	:	(166)	:	:
Menn .....	:	:	:	:	:	:
Kvinner .....	(115)	:	:	:	:	:
0109 Haneborg .....	(191)	:	:	(102)	:	:
Menn .....	(159)	:	:	:	:	:
Kvinner .....	:	:	:	:	:	:
0110 Mangen .....	:	:	:	:	:	:
Menn .....	:	:	:	:	:	:
Kvinner .....	:	:	:	:	:	:

<sup>1</sup> Se tekstdelen, pkt. 5.

Tabell 27.2 (forts.). Yrkesaktive 16 år og over, etter næring, kjønn og type bostedsstrøk/grunnkrets.  
3. november 1989 - 2. november 1990

	I alt	Primær	Sekundær	Tertiær		
				I alt	Off., sosial og privat tjenesteyting	Andre tertiær-næringer
02 Setskog	302	:	:	(168)	(104)	:
Menn	(183)	:	:	:	:	:
Kvinner	(118)	:	:	:	:	:
0201 Tangen	(106)	:	:	:	:	:
Menn	:	:	:	:	:	:
Kvinner	:	:	:	:	:	:
0202 Kolstad	:	:	:	:	:	:
Menn	:	:	:	:	:	:
Kvinner	:	:	:	:	:	:
0203 Kinnestad	:	:	:	:	:	:
Menn	:	:	:	:	:	:
Kvinner	:	:	:	:	:	:
0204 Åserud	:	:	:	:	:	:
Menn	:	:	:	:	:	:
Kvinner	:	:	:	:	:	:
03 Bjørkelangen	1404	:	273	1043	587	456
Menn	816	:	229	508	274	235
Kvinner	588	:	:	534	313	(221)
0301 Hornås	227	:	:	(126)	:	:
Menn	(143)	:	:	:	:	:
Kvinner	:	:	:	:	:	:
0302 Bjørkelangen vest	469	:	:	379	(208)	(171)
Menn	268	:	:	(191)	(113)	:
Kvinner	(201)	:	:	(189)	:	:
0303 Bjørkelangen øst	241	:	:	(180)	:	(101)
Menn	(121)	:	:	:	:	:
Kvinner	(121)	:	:	(110)	:	:
0304 Eidslia	284	:	:	235	(175)	:
Menn	(162)	:	:	(112)	:	:
Kvinner	(123)	:	:	(123)	(104)	:
0305 Ihlebekk	(182)	:	:	(122)	:	:
Menn	(122)	:	:	:	:	:
Kvinner	:	:	:	:	:	:
04 Løken	1402	(112)	324	967	420	547
Menn	798	:	238	481	(153)	328
Kvinner	603	:	:	486	267	(218)
0401 Fosser	(216)	:	:	(165)	:	(114)
Menn	(121)	:	:	:	:	:
Kvinner	:	:	:	:	:	:
0402 Sandem	(199)	:	:	(112)	:	:
Menn	(157)	:	:	:	:	:
Kvinner	:	:	:	:	:	:
0403 Hjellebøl	(150)	:	:	:	:	:
Menn	:	:	:	:	:	:
Kvinner	:	:	:	:	:	:
0404 Løken øst	(145)	:	:	:	:	:
Menn	:	:	:	:	:	:
Kvinner	:	:	:	:	:	:
0405 Løken vest	288	:	:	247	(104)	(143)
Menn	(123)	:	:	(103)	:	:
Kvinner	(165)	:	:	(144)	:	:
0406 Mo	302	:	:	(216)	(108)	(109)
Menn	(191)	:	:	(138)	:	:
Kvinner	(112)	:	:	:	:	:
0407 Hafstein	:	:	:	:	:	:
Menn	:	:	:	:	:	:
Kvinner	:	:	:	:	:	:
0408 Bjørnebråten	:	:	:	:	:	:
Menn	:	:	:	:	:	:
Kvinner	:	:	:	:	:	:
05 Søndre Hølan	998	:	250	648	310	338
Menn	656	:	(210)	347	(139)	(208)
Kvinner	342	:	:	301	(172)	(129)
0501 Mørk	(101)	:	:	:	:	:
Menn	:	:	:	:	:	:
Kvinner	:	:	:	:	:	:
0502 Østby	:	:	:	:	:	:
Menn	:	:	:	:	:	:
Kvinner	:	:	:	:	:	:
0503 Bergsjø	:	:	:	:	:	:
Menn	:	:	:	:	:	:
Kvinner	:	:	:	:	:	:

Tabell 27.2 (forts.). Yrkesaktive 16 år og over, etter næring, kjønn og type bostedsstrøk/grunnkrets.  
3. november 1989 - 2. november 1990

	I alt	Primær	Sekundær	Tertiær		
				I alt	Off., sosial og privat tjenesteyting	Andre tertiær-næringer
0504 Kolberg .....	:	:	:	:	:	:
Menn .....	:	:	:	:	:	:
Kvinner .....	:	:	:	:	:	:
0505 Lund .....	:	:	:	:	:	:
Menn .....	:	:	:	:	:	:
Kvinner .....	:	:	:	:	:	:
0506 Steinersby .....	:	:	:	:	:	:
Menn .....	:	:	:	:	:	:
Kvinner .....	:	:	:	:	:	:
0507 Kragtorp .....	:	:	:	:	:	:
Menn .....	:	:	:	:	:	:
Kvinner .....	:	:	:	:	:	:
0508 Bråte .....	236	:	:	(175)	:	:
Menn .....	(161)	:	:	:	:	:
Kvinner .....	:	:	:	:	:	:
0509 Hønes .....	273	:	:	(203)	:	(123)
Menn .....	(168)	:	:	(108)	:	:
Kvinner .....	(105)	:	:	:	:	:
0510 Gangnes .....	(115)	:	:	:	:	:
Menn .....	:	:	:	:	:	:
Kvinner .....	:	:	:	:	:	:
Uoppgitt .....	:	:	:	:	:	:

Tabell 28. Privathusholdninger. Utvalgte kjennetegn for boligstandard, og disponering av personbil. Bostedsstrøk/grunnkrets. 3. november 1990

	Alle privat- hushold- ninger	Boligen har både bad og WC	Kjøkken 6 m <sup>2</sup> og over	Boligen bygget etter 1960	Hushold- ningen eier boligen	Hushold- ningen dispo- nerer bil	Bolig- rommene er på ett plan <sup>1</sup>	Boligen ligger i 2. et. eller høyere og huset har ikke heis
Kommunen	4938	4318	4713	2466	3841	4075	3868	450
<b>Type bostedsstrøk</b>								
<b>Tettsteder</b>								
Tettbygd strøk	2327	2191	2226	1571	1867	1964	2006	182
0581 Aursmoen	738	668	717	504	577	632	608	(49)
0582 Bjørkelangen	632	593	603	407	519	535	540	(62)
0583 Fosser	198	188	179	124	176	161	167	:
0584 Løken	351	344	332	234	257	283	326	:
0585 Momoen	153	153	153	114	136	128	138	:
0586 Hemnes	256	245	244	188	202	224	226	:
Spredtbygd strøk	2611	2127	2487	896	1974	2111	1862	268
Uoppgitt	:	:	:	:	:	:	:	:
<b>Delområde og grunnkrets</b>								
01 Aurskog	1766	1529	1702	951	1288	1465	1389	183
0101 Eikeberg	136	119	136	(57)	(102)	119	(101)	:
0102 Killingmo	(59)	(59)	(49)	(49)	:	(49)	(59)	:
0103 Finstadbru	116	111	111	(61)	(87)	(92)	(97)	:
0104 Bokstad	309	257	294	151	227	276	242	:
0105 Aursmoen	544	510	537	408	445	460	461	:
0106 Harathon	132	(91)	132	(51)	(75)	(104)	(83)	:
0107 Auten	(97)	(59)	(92)	:	:	(64)	(49)	:
0108 Lierfoss	164	160	164	(80)	112	140	140	:
0109 Haneborg	151	124	136	:	122	126	116	:
0110 Mangen	(59)	:	(50)	:	:	:	:	:
02 Setskog	302	260	260	(96)	224	244	226	:
0201 Tangen	107	(87)	(94)	:	(77)	(78)	(87)	:
0202 Kolstad	(64)	(52)	(54)	:	(50)	(54)	:	:
0203 Kinnestad	(62)	(52)	(62)	:	:	:	:	:
0204 Åserud	(69)	(69)	(50)	:	(50)	(69)	(60)	:
03 Bjørkelangen	962	844	931	492	767	805	731	(104)
0301 Hornås	144	122	142	:	108	130	(85)	:
0302 Bjørkelangen vest	352	312	342	235	335	270	286	:
0303 Bjørkelangen øst	180	172	171	(85)	125	161	148	:
0304 Eidslia	156	141	146	(94)	111	142	128	:
0305 Ihlebekk	130	(96)	130	:	(88)	(103)	(84)	:
04 Løken	1109	1011	1058	599	915	905	896	(66)
0401 Fosser	206	196	187	124	183	169	175	:
0402 Sandem	145	(101)	142	:	127	125	(83)	:
0403 Hjellevål	(99)	(99)	(99)	(52)	(81)	(84)	(84)	:
0404 Løken øst	128	126	119	119	(88)	(99)	117	:
0405 Løken vest	223	206	214	109	182	185	193	:
0406 Mo	227	212	217	145	194	176	182	:
0407 Hafstein	:	:	:	:	:	:	:	:
0408 Bjørnebråten	:	:	:	:	:	:	:	:
05 Søndre Hølan	799	673	762	329	648	656	625	(76)
0501 Mørk	(100)	(55)	(91)	:	(81)	(76)	(55)	:
0502 Østby	:	:	:	:	:	:	:	:
0503 Bergsjø	(56)	:	(56)	:	(51)	:	:	:
0504 Kolberg	:	:	:	:	:	:	:	:
0505 Lund	:	:	:	:	:	:	:	:
0506 Steinersby	:	:	:	:	:	:	:	:
0507 Kragtorp	(54)	:	(54)	:	(49)	(49)	:	:
0508 Bråte	121	(106)	109	(70)	(96)	116	(101)	:
0509 Hemnes	220	213	210	138	163	183	198	:
0510 Gangnes	(102)	(94)	(98)	:	(92)	(83)	(87)	:
Uoppgitt	:	:	:	:	:	:	:	:

<sup>1</sup> Boligen har kjøkken, bad/dusj, WC og minst ett beboelsesrom i samme etasje.

# 0221 AURSKOG-HØLAND

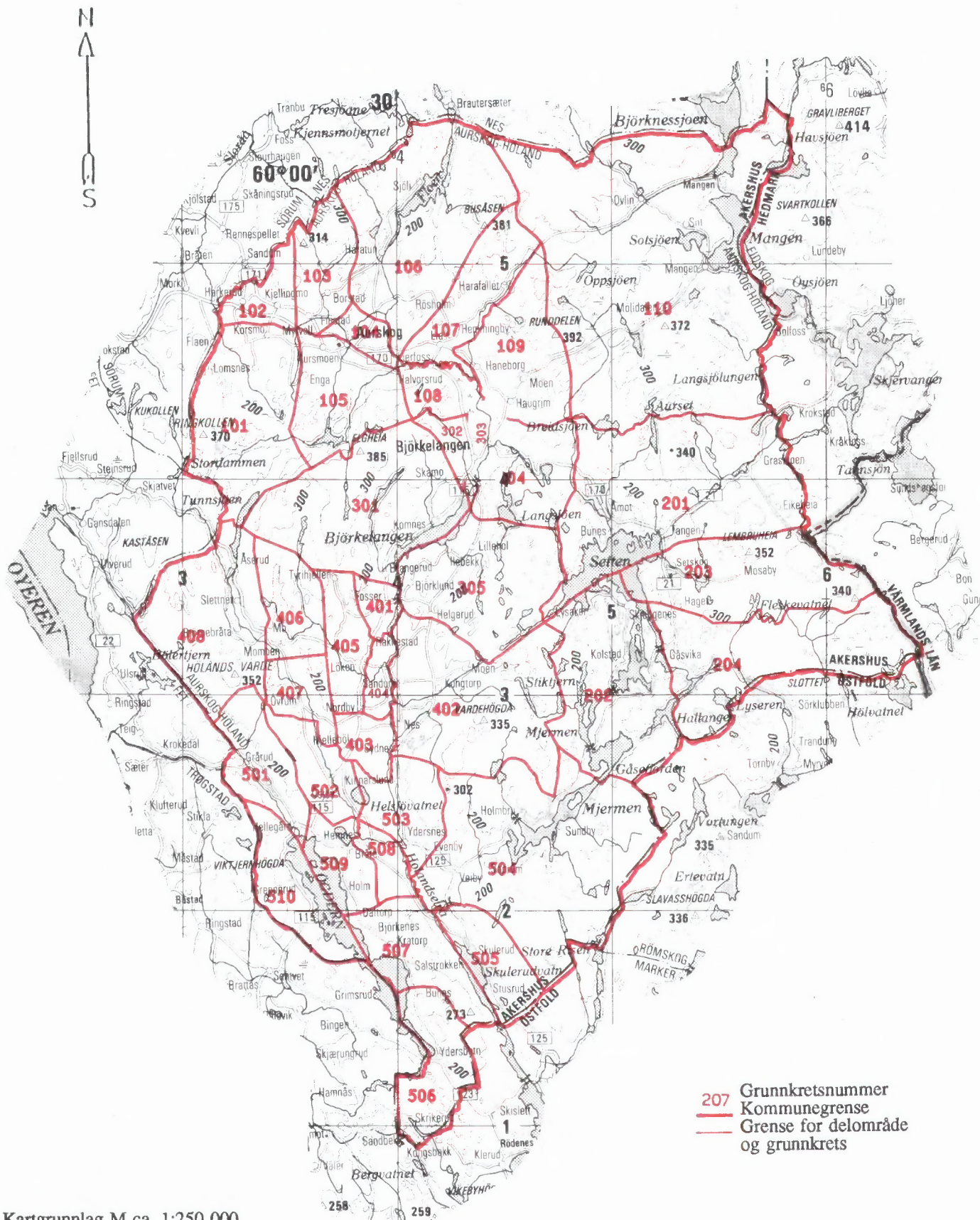

- 207 Grunnkretsnummer
- Kommunegrense
- Grense for delområde og grunnkrets

Kartgrunnlag M ca. 1:250 000  
Tillatelsenr. 74/91 Statens kartverk



### Avgrensning av Aursmoen tettsted

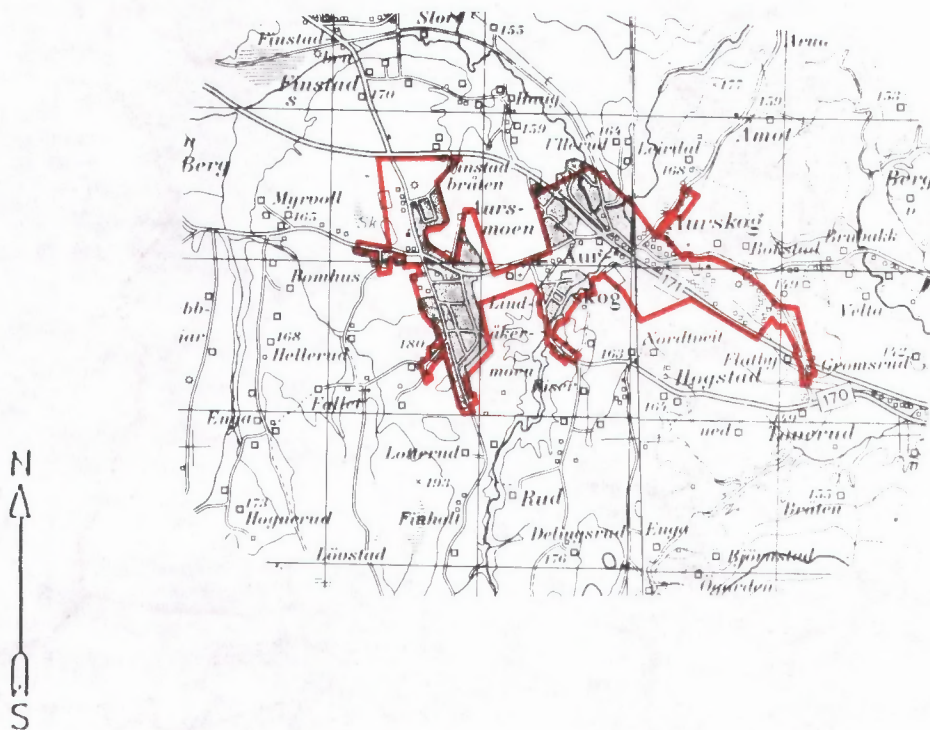

### Avgrensning av Bjørkelangen tettsted

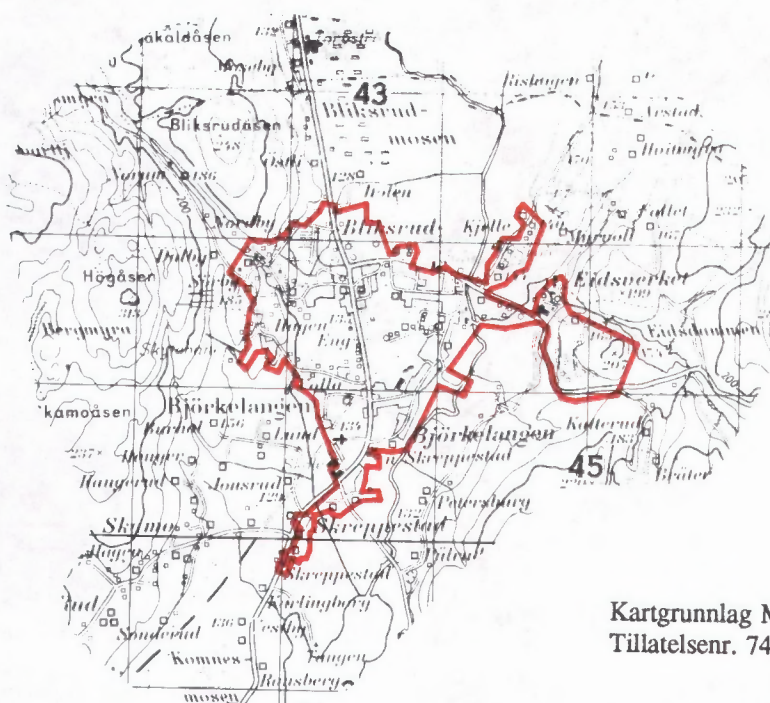

Kartgrunnlag M ca. 1:50 000  
Tillatelsenr. 74/91 Statens kartverk

Avgrensning av Fosser tettsted

Avgrensning av Løken tettsted

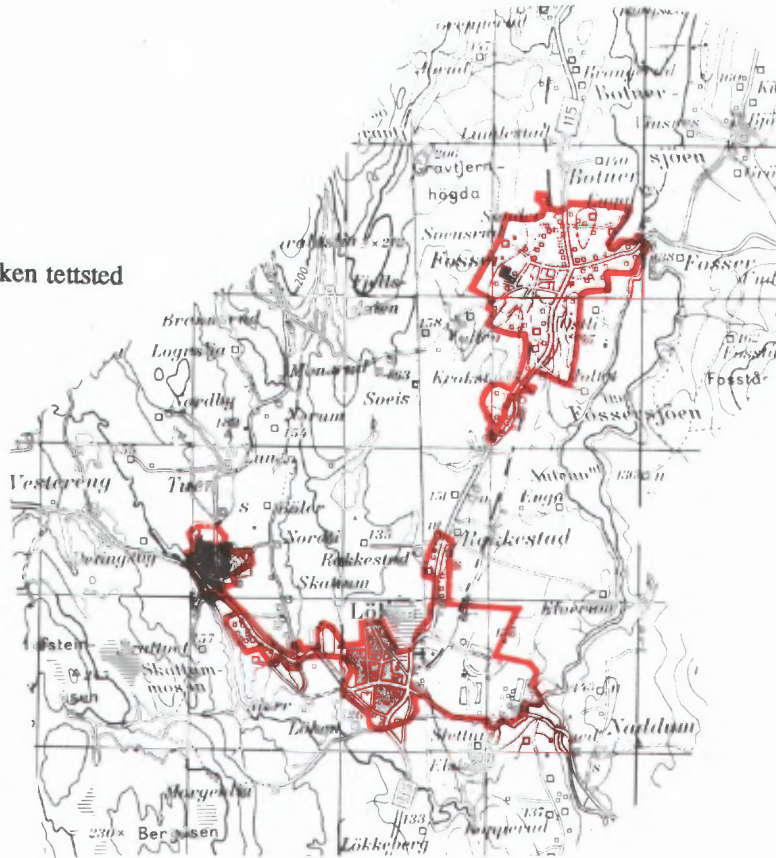

Avgrensning av Momoen tettsted

Avgrensning av Hemnes tettsted

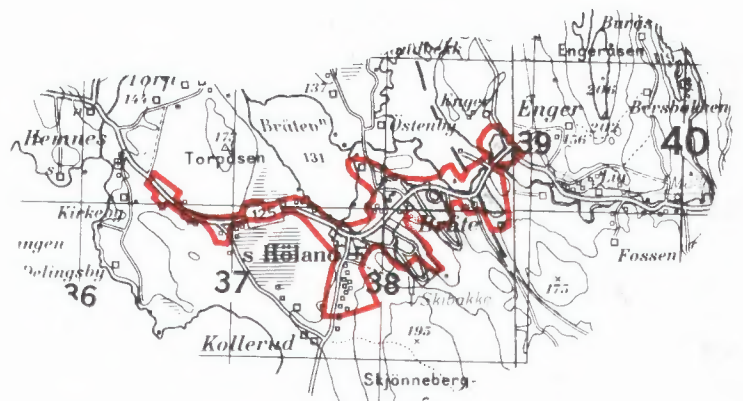
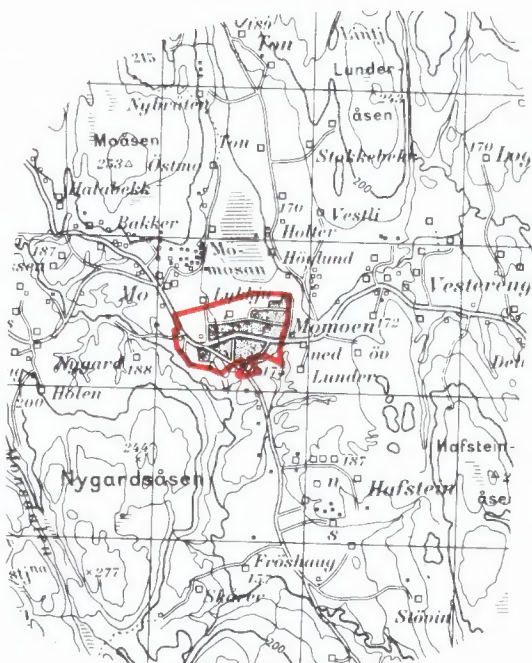

Kartgrunnlag M ca. 1:50 000  
Tillatelsenr. 74/91 Statens kartverk





FoB 90

Folke- og bolig telling 1990 gjennomføres av Statistisk sentralbyrå

Opggavene er undergitt taushetsplikt. De vil bare bli brukt til å utarbeide statistikk og vil bli oppbevart på en betryggende måte.

**VIKTIG:**

Bruk helst blyant eller blå/svart kulepenn

Slik:

Ikke slik:



**1 Hvem bor du sammen med i leiligheten?**  
Rettledningen beskriver hva vi mener med en leilighet. Sett flere kryss hvis nødvendig.

- |                                                  |                                                                                                               |
|--------------------------------------------------|---------------------------------------------------------------------------------------------------------------|
| <input checked="" type="checkbox"/> Ingen        | <input checked="" type="checkbox"/> Søsken                                                                    |
| <input checked="" type="checkbox"/> Ektefelle    | <input checked="" type="checkbox"/> Svigerforeldre, svigerinne, svoger, svigerbarn, tante, onkel, niese, nevø |
| <input checked="" type="checkbox"/> Samboer      | <input checked="" type="checkbox"/> Besteforeldre, barnebarn                                                  |
| <input checked="" type="checkbox"/> Datter, sønn | <input checked="" type="checkbox"/> Andre personer                                                            |
| <input checked="" type="checkbox"/> Mor, far     |                                                                                                               |

**2 Hadde du inntektsgivende arbeid i minst 100 timer i året fra 3. nov. 1989 til 2. nov. 1990?**

Arbeid som ulønnet familiemedlem i familiebedrift regnes også som inntekts-givende arbeid (f.eks. butikk, gårdsbruk).

- Ja  Nei

**!** Svarte du nei her, skal du ikke fylle ut resten av denne siden.

**3 Hvor mange måneder hadde du heltids- og/eller deltidsarbeid i året fra 3. nov. 1989 til 2. nov. 1990?**  
Se rettledningen.

Heltid: ..... måneder

Deltid: ..... måneder

**4 Oppgi navn og adresse på det arbeidsstedet (bedriften) der du hadde inntekts-givende arbeid lengst tid i året fra 3. nov. 1989 til 2. nov. 1990.**

Med bedrift menes fabrikk, butikk, gårdsbruk, ligningskontor e.l.

Navn: .....

Gate/vei: .....

Poststed: .....

**5 Beskriv virksomheten på dette arbeidsstedet så nøyaktig som mulig.**

Skriv f.eks. produksjon av møbler, salg av biler, bokhandel, jordbruk, utleie av maskiner, arkitektvirksomhet e.l.

Virksomhet: .....

**6 Hvilket yrke (tittel) hadde du på dette arbeidsstedet?**

Skriv f.eks. hjemmehjelp, rørlegger, frisør, sykepleier, rengjøringshjelp, kokk, platearbeider, salgskonsulent, førskolelærer e.l.

Yrke: .....

**7 På hvilken måte er/var du knyttet til arbeidsstedet du oppgav i spørsmål 4?**

- Som fast eller midlertidig ansatt
- Som selvstendig næringsdrivende (eier)
- Som familiemedlem uten fast lønn i familiebedrift

**8 Hadde du inntektsgivende arbeid i uken 27. okt. - 2. nov. 1990?**  
Se rettledningen.

- Ja  Nei

**!** Svarte du nei her, skal du ikke fylle ut resten av denne siden.

**9 Hva er din vanlige/avtalte ukentlige arbeidstid?**

- 1-9 timer  30-34 timer
- 10-19 timer  35-39 timer
- 20-29 timer  40 timer eller mer

**10 Hvor mange timer inntektsgivende arbeid utførte du i uken 27. okt. - 2. nov.?**

- 1-9 timer  35-39 timer
- 10-19 timer  40 timer eller mer
- 20-29 timer  Ingen, jeg arbeidet ikke denne uken
- 30-34 timer

**!** Arbeidet du ikke denne uken, skal du ikke fylle ut resten av denne siden.

**11 Hvor møtte du på arbeid i uken 27. okt. - 2. nov.?** Se rettledningen.

- Jeg møtte fast på samme arbeidssted/ adresse som jeg førte opp i spørsmål 4
- Jeg møtte fast på annet sted. Oppgi adresse
- Kommune: .....
- Gate/vei: .....
- Poststed: .....
- Jeg møtte på forskjellige steder denne uken
- !** Møtte du på forskjellige steder denne uke skal du ikke fylle ut resten av denne siden.

**12 Hvor mange ganger reiste eller gikk du fra hjemstedet til arbeidsstedet i uken 27. okt. - 2. nov.?**

Med hjemsted menes adressen i navnefeltet øverst på skjemaet.

- |                                                                                             |                                                          |
|---------------------------------------------------------------------------------------------|----------------------------------------------------------|
| <input checked="" type="checkbox"/> Ingen, jeg er bosatt på arbeidsstedet (arbeider hjemme) | <input checked="" type="checkbox"/> 1 gang               |
| <input checked="" type="checkbox"/> Ingen, jeg var ikke på hjemstedet denne uken            | <input checked="" type="checkbox"/> 2-3 ganger           |
| <input checked="" type="checkbox"/> Ingen, jeg var ikke på hjemstedet denne uken            | <input checked="" type="checkbox"/> 4 ganger eller flere |

**!** Reiste du ikke denne uken, skal du ikke fylle ut resten av denne siden.

**13 Hvor lang tid brukte du vanligvis fra hjemstedet til arbeidsstedet (én vei) i uken 27. okt. - 2. nov.?**

- |                                                  |                                                      |
|--------------------------------------------------|------------------------------------------------------|
| <input checked="" type="checkbox"/> Under 15 min | <input checked="" type="checkbox"/> 45-59 min        |
| <input checked="" type="checkbox"/> 15-29 min    | <input checked="" type="checkbox"/> 60-89 min        |
| <input checked="" type="checkbox"/> 30-44 min    | <input checked="" type="checkbox"/> 90 min eller mer |

**14 Hvilke transportmidler brukte du vanligvis fra hjemstedet til arbeidsstedet (én vei) i uken 27. okt. - 2. nov.?**

Sett flere kryss hvis nødvendig.

- |                                                        |                                                                          |
|--------------------------------------------------------|--------------------------------------------------------------------------|
| <input checked="" type="checkbox"/> Bil                | <input checked="" type="checkbox"/> Båt                                  |
| <input checked="" type="checkbox"/> Buss               | <input checked="" type="checkbox"/> Brukte sykkel, gikk i mer enn 10 min |
| <input checked="" type="checkbox"/> Tog, trikk, T-bane | <input checked="" type="checkbox"/> Annet                                |

30/4/93 11'



Spørsmålene på denne siden gjelder leiligheten der oppgavegiveren er registrert bosatt 3. november 1990 ifølge Folkeregisteret, se adressen nedenfor.

Send det utfylte skjemaet tilbake i den vedlagte svarkonvolutten. Dersom flere i leiligheten har fått skjema, se rettledningen.

Adresse:

1 Bosatte i leiligheten 3. november 1990. Inntektsgivende arbeid i uken 27. oktober - 2. november 1990. Ukentlig arbeidstid.

**FØR OPP** personer født 1974 eller tidligere som ikke står på navnelisten fra før. Ta bare med personer som er registrert bosatt i leiligheten (adressen ovenfor) ifølge Folkeregisteret.

**SETT KRYSS** for inntektsgivende arbeid i uken 27. oktober - 2. november 1990 og ukentlig arbeidstid for alle personer på navnelisten. Se rettledningen.

Oppgavegiver:	Fødselsår	Hadde ikke inntektsgivende arbeid	Hadde inntektsgivende arbeid: 1 - 29 timer i uken	30 timer eller mer i uken
Andre bosatte i leiligheten:		<input type="checkbox"/>	<input type="checkbox"/>	<input type="checkbox"/>
		<input type="checkbox"/>	<input type="checkbox"/>	<input type="checkbox"/>
		<input type="checkbox"/>	<input type="checkbox"/>	<input type="checkbox"/>
		<input type="checkbox"/>	<input type="checkbox"/>	<input type="checkbox"/>
		<input type="checkbox"/>	<input type="checkbox"/>	<input type="checkbox"/>
		<input type="checkbox"/>	<input type="checkbox"/>	<input type="checkbox"/>
		<input type="checkbox"/>	<input type="checkbox"/>	<input type="checkbox"/>

Bruk eget ark hvis du trenger mer plass

2 Hvor mange rom på 6 m<sup>2</sup> eller mer er det i leiligheten? Ta ikke med kjøkken, gang, bad o.l.

- 1  2  3  4  5  
 6  7  8  9 eller flere

3 Hvor stor er leiligheten målt i kvadratmeter? Regn med alle rom til boligformål, også kjøkken, gang, bad o.l.

- Under 50 m<sup>2</sup>  100-129 m<sup>2</sup>  
 50-59 m<sup>2</sup>  130-149 m<sup>2</sup>  
 60-79 m<sup>2</sup>  150-199 m<sup>2</sup>  
 80-99 m<sup>2</sup>  200 m<sup>2</sup> eller mer

4 Hvor stort kjøkken er det i leiligheten?

- 6 m<sup>2</sup> eller større  Det er ikke kjøkken i leiligheten  
 Mindre enn 6 m<sup>2</sup>

5 Er det bad eller dusj inne i leiligheten?

- Ja  Nei

6 Er det vannklosett inne i leiligheten?

- Ja  Nei

7 Hva slags oppvarmingskilder er det i leiligheten?

- Sentralvarme (radiatorer e.l.)  Ovner for flytende brensel (olje, parafin e.l.)  
 Elektriske ovner, varmekabler e.l.  Ovner for fast brensel (ved, koks e.l.)

8 Har leiligheten kjøkken, bad/dusj, wc og minst ett beboelsesrom i samme etasje?

- Ja  Nei

9 Hvilken etasje ligger leiligheten i? Sett flere kryss hvis leiligheten har beboelsesrom i flere etasjer.

- Kjelleretasje  Underetasje

1.  2.  3.  4.  5. eller høyere

10 Hva slags eie-/leieforhold er det til leiligheten? Sett bare ett kryss.

- Jeg/vi eier den gjennom et borettslag eller boligaksjeselskap

- Jeg/vi eier den alene eller sammen med andre

- Jeg/vi leier den gjennom arbeidet (tjenestebolig)

- Jeg/vi leier den for et avgrenset tidsrom

- Jeg/vi leier den på andre vilkår

11 Hvor mange personbiler disponerer de som bor i leiligheten?

- Ingen  1  2  3 eller flere

12 Sorterer husholdningen til vanlig avfallet sitt? Sett bare kryss for avfallstyper som blir levert/hentet etter at de er sortert ut.

- Ingen særskilt sortering. Praktisk vanskelig, mangler tilbud e.l.

- Papir  Maling, lakk, olje e.l.

- Glass  Annet avfall

- Batterier

13 Hva slags hus ligger leiligheten i? Se rettledningen.

- Frittliggende enebolig eller våningshus tilknyttet gårdsdrift

- Hus i kjede, rekkehus, terrassehus eller vertikaldelt tomannsbolig

- Horisontaldelt tomannsbolig eller annet boligbygg med mindre enn 3 etasjer

- Blokk, leiegård eller annet boligbygg med 3 etasjer eller mer

- Forretningsbygg, pensjonat, aldershjem, militærforlegning eller annet bygg for felleishusholdning

14 Er det heis i huset?

- Ja  Nei

15 Hvor mange leiligheter er det i huset?

- 1  2  3  4  5  
 6  7  8  9 eller flere

16 Når ble huset bygd? (opprinnelig byggeår)

- 1900 eller før  1946 - 1960

- 1901 - 1920  1961 - 1970

- 1921 - 1940  1971 - 1980

- 1941 - 1945  1981 - 1990

Pris kr 50,00

Publikasjonen utgis i kommisjon hos Universitetsforlaget, Oslo, og er til salgs hos alle bokhandlere.

ISBN 82-537-3383-6