



Folke- og boligtelling 1990

Østre Toten

**FOLKE- OG BOLIGTELLING
1990**

KOMMUNEHEFTE

0528 ØSTRE TOTEN

STATISTISK SENTRALBYRÅ
OSLO-KONGSVINGER 1992

ISBN 82-537-3478-6

EMNEGRUPPE
31 Folketellinger

ANDRE EMNEORD
Arbeidstid
Befolkning
Boliger
Grunnkretser
Husholdninger
Sysselsetting
Yrkesaktive

Forord

Hovedformålet med Folke- og boligtelling 1990 er å gi et bilde av befolkningen og levekårene i det norske samfunnet.

Et annet viktig formål er å gi statistikk for mindre geografiske områder som kommuner og deler av kommuner. For å dekke dette formålet gir Statistisk sentralbyrå ut et statistisk hefte for hver kommune.

Når kommuneheftene for alle kommuner i et fylke er publisert, vil det bli laget et fylkessammendrag med tabeller som svarer til dem som finnes i kommuneheftene. Når alle kommunene i landet har fått sine hefter, vil det også bli laget et sammendrag for hele landet.

Innen utgangen av 1992 vil en endelig folketellingsfil være etablert, og det blir utarbeidet et hefte som dokumenterer folketellingsprosjektet.

Resultatene fra FoB90 vil i tillegg være tilgjengelig i databaser i SSB, bl.a. Regionalstatistisk database. Det er videre planer om en spredning av folketellingsdata i tilknytning til publisering av annen statistikk fra SSB. Resultatene vil også kunne leveres på maskinlesbar form. For brukere som ønsker ytterligere bearbeiding av materialet, vil SSB utføre dette mot kostnadsdekning.

Oslo/Kongsvinger, 29. april 1992

Svein Longva

Jan Furseth

.

Innhold

	Side
Tabellregister	6
Figurdel	7
Tekstdel	
1. Formål	8
2. Opplegg og gjennomføring	8
2.1. Statistikkens omfang	8
2.2. Grunnlag for statistikken	8
2.3. Datainnsamling	8
2.4. Utvalg	9
3. Feilkilder og usikkerhet ved resultatene	9
3.1. Utvalgsvarians	9
3.2. Frafall og utvalgsskjevhet	10
3.3. Innsamlings- og bearbeidingsfeil	10
4. Enheter, geografiske nivåer og kjennemerker	11
4.1. Enheter	11
4.2. Geografiske nivåer	12
4.3. Kjennemerker	13
4.3.1. Personkjennemerker	13
4.3.2. Boligkjennemerker	16
4.3.3. Husholdningskjennemerker	17
5. Merknader til tabellene	18
Tabelldel	19
Vedlegg	
Kart over grunnkretser	
Kart over tettsteder	
Personskjema	
Boligskjema	

Standardtegn i tabeller

- . Tall kan ikke forekomme
- Null
- 0,0 Mindre enn 0,5 av den brukte enheten
- : Tallet er upålitelig
- () Tallet må brukes med varsomhet

Tabellregister

	Side
1. Folkemengde ved folketellingene 1875 - 1990, etter kommunegrenser pr. 3. november 1990	19
2. Folkemengde etter kjønn, ekteskapelig status og alder. 3. november 1990	19
3. Hovedtall for utdanning. Personer 16-66 år etter yrkesaktivitet, kjønn og utdanning. 3. november 1989 - 2. november 1990	20
4. Personer 16 år og over. Hovedtall for yrkesaktivitet i året 3. november 1989 - 2. november 1990 .	21
5. Hovedtall for yrkesaktive i året 3. november 1989 - 2. november 1990	22
6.1. Yrkesaktive 16 år og over, etter alder og næring/yrkesfelt. 3. november 1989 - 2. november 1990	23
6.2. Yrkesaktive 16 år og over, etter kjønn/alder/arbeidstid i året og næring/yrkesfelt. 3. november 1989 - 2. november 1990	24
7.1. Yrkesaktive 16 år og over, etter arbeidstid i året og kjønn/næring/yrkesfelt. 3. november 1989 - 2. november 1990	25
7.2. Yrkesaktive 16 år og over, etter kjønn, arbeidstid i året og næring/yrkesfelt. 3. november 1989- 2. november 1990	26
8. Hovedtall for yrkesaktive i uka 27. oktober - 2. november 1990, etter vanlig/avtalt arbeidstid	27
9.1. Yrkesaktive 16 år og over i uka 27. oktober - 2. november 1990, etter kjønn, vanlig/avtalt arbeidstid og næring	27
9.2. Yrkesaktive 16 år og over i uka 27. oktober - 2. november 1990, etter vanlig/avtalt arbeidstid, kjønn og næring/yrkesfelt	28
10. Yrkesaktive 16 år og over med fast oppmøteplass på arbeid i uka 27. oktober - 2. november 1990, etter tallet på arbeidsreiser, reisetid og yrkesfelt/oppmøteplass	29
11. Yrkesaktive 16 år og over med fast arbeidsreise i uka 27. oktober - 2. november 1990, etter reisemåte, oppmøteplass, tallet på arbeidsreiser, reisetid og etter reisemåte, kjønn og alder	30
12. Boliger og bosatte. Hustype, tallet på rom, kjøkken. 3. november 1990	31
13. Boliger, rom og bosatte, etter hustype. 3. november 1990	31
14. Boliger etter eieform og areal. Rom og bosatte, etter eieform. 3. november 1990	31
15. Boliger etter tallet på rom og tallet på bosatte. 3. november 1990	32
16. Boliger etter husets byggeår og hustype/eieform/oppvarmingskilde. Bosatte og rom, etter husets byggeår. 3. november 1990	32
17.1. Boliger etter sanitærutstyr og størrelse. 3. november 1990	33
17.2. Boliger og bosatte. Sanitærutstyr/byggeår, størrelse og tilgjengelighet. 3. november 1990	33
18. Boliger etter standardindikatorer. Bosatte etter alder og standardindikatorer. 3. november 1990 . . .	34
19. Husholdninger, familier og personer, etter type husholdning. Husholdninger etter type husholdning og tallet på familier i husholdningen/yrkesaktivitet i husholdningen/eieform/tallet på rom i boligen og kjøkken. 3. november 1990	35
20. Husholdninger, familier og personer, etter husholdningsstørrelse/type husholdning. Absolutte tall og prosent. 3. november 1990	36
21. Husholdninger etter type husholdning og disponering av personbil/avfallssortering. 3. november 1990	37
24. Barn 0-17 år etter alder, familietype og mors/fars yrkesaktivitet i uka 27. oktober - 2. november 1990	37
25. Personer 67 år og over i privathusholdning. Alder, tallet på personer i husholdningen og indikatorer for boligstandard. 3. november 1990	38
26. Folkemengde etter alder, kjønn og type bostedsstrøk/grunnkrets. 3. november 1990	39
27.1. Yrkesaktive 16 år og over, etter næring, kjønn og type bostedsstrøk/delområde. 3. november 1989 - 2. november 1990	42
27.2. Yrkesaktive 16 år og over, etter næring, kjønn og type bostedsstrøk/grunnkrets. 3. november 1989 - 2. november 1990	43
28. Privathusholdninger. Utvalgte kjennetegn for boligstandard, og disponering av personbil. Bostedsstrøk/grunnkrets. 3. november 1990	46

Figur 1. Yrkesaktive 16 år og over, etter næring. Prosent. 1980 og 1990

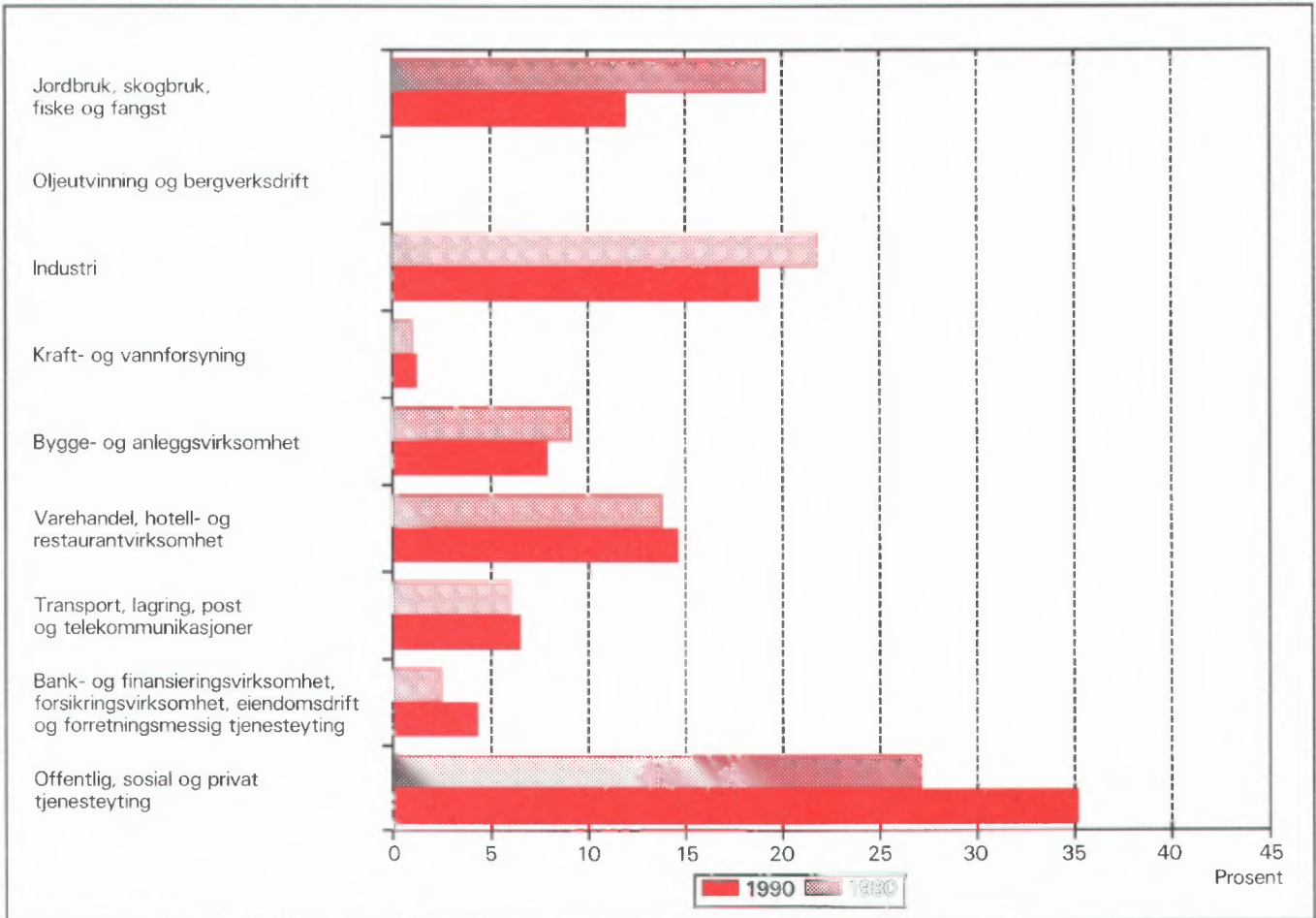

Figur 2. Hovedtall for boligstandard og disponering av bil. Prosent. 1980 og 1990

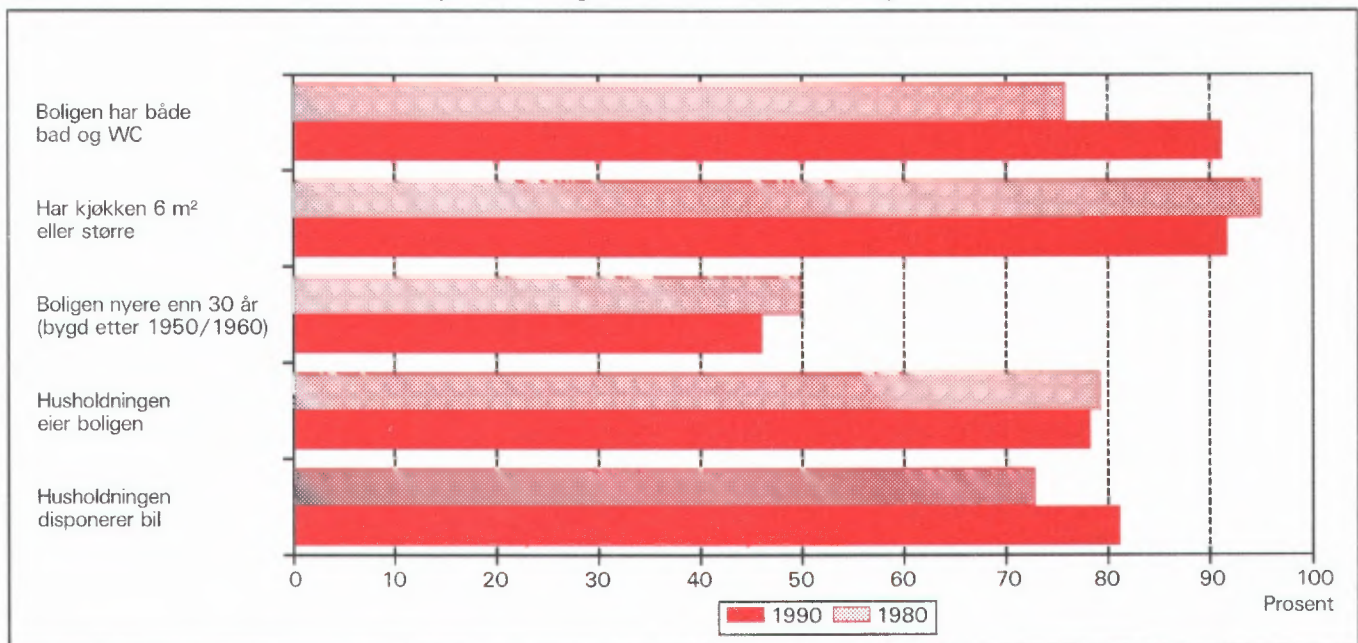

1. Formål

Hovedformålet med Folke- og bolig telling 1990 (FoB90) er å gi et bilde av befolkningen og levekårene i det norske samfunnet. Moderne folketellinger legger stor vekt på å se opplysninger om boliger og boforhold, sysselsetting og yrke, utdannings- og inntektsforhold, arbeidsreiser mv. i sammenheng.

Formålet med denne publikasjonen er å gi en beskrivelse av hver kommune, og av områder som er mindre enn kommune (delområder, kretser, tettsteder).

2. Opplegg og gjennomføring

2.1. Statistikkens omfang

FoB90 omfatter alle personer (også utenlandske statsborgere) som var registrert bosatt i Norge på tellingstidspunktet 3. november 1990, ifølge forskriftene om føringen og ordningen av folkeregistrene.

Boligtellingen har med privatboliger (leiligheter) der minst én person var registrert bosatt 3. november 1990.

Tellingen omfatter *ikke* boliger som var ubebodd eller som var bebodd av bare midlertidig tilstedeværende (f.eks. ugifte personer som oppholdt seg utenom foreldrehjemmet på grunn av skolegang). Det er heller ikke hentet inn opplysninger om boligen for forpleide i aldershjem, pleiehjem, barnehjem og andre fellesinstitusjoner.

Enheten *hus* er ikke med i tellingen, men det blir gitt enkelte opplysninger om det huset boligen ligger i.

2.2. Grunnlag for statistikken

I kommuner med 6 000 eller flere innbyggere er grunnlaget for statistikken opplysninger fra ulike statistiske og administrative registre og skjemaopplysninger fra et utvalg av befolkningen 16 år og over (født i 1974 eller tidligere). Slike kommuner blir heretter omtalt som utvalgs kommuner.

I kommuner med færre enn 6 000 innbyggere er det gjennomført fullstendig telling også for skjema delen. (Fulltellings kommuner.)

Kommuner med 6 000 eller flere innbyggere som ønsket at det skulle utarbeides statistikk på grunnlag av skjemaopplysninger fra alle bosatte i kommunen,

fikk dette utført av SSB mot at kommunen selv betalte SSB merkostnadene. Sju kommuner fikk gjennomført slik telling (Stryn, Sula, Vestnes, Oppdal, Stjørdal, Brønnøy og Vestvågøy).

De viktigste kjennemerkene som hentes direkte fra register, er kjønn, alder, andre demografiske kjennemerker og utdanning.

Det er laget et eget informasjonshefte som bl.a. beskriver bakgrunn, metode, faglig innhold og bearbeidingsopplegg for tellingen. Heftet kan en få ved å henvende seg til SSB, Folketellingsprosjektet.

Det er Finansdepartementet som har vedtatt at Statistisk sentralbyrå skal gjennomføre en folke- og bolig telling i 1990. Vedtaket har hjemmel i lov om offisiell statistikk og Statistisk sentralbyrå av 16. juni 1989 nr. 54 (statistikkloven). Stortinget har bevilget midler til gjennomføringen av tellingen.

Kostnadene ved å gjennomføre tellingen på denne måten er 60 millioner kroner. Dette er 40 millioner mindre enn om hele befolkningen 16 år og over skulle ha svart på spørreskjema.

2.3. Datainnsamling

Folketellingsskjemaene ble sendt i posten direkte til hver enkelt oppgavegiver. Navn og adresse ble påført skjemaet på forhånd på grunnlag av opplysninger fra Det sentrale personregister (DSP).

I utvalgs kommunene fikk alle uttrukne personer en person-/boligblankett, rettleiding, informasjon samt svarkonvolutt. Oppgavegiver svarte på spørsmål om seg selv og om boligen/husholdningen vedkommende bodde i. Blankettens boligside inneholdt også en navneliste over de personer 16 år og over som tilhørte samme familie som oppgavegiver. Oppgavegiver supplerte navnelisten med eventuelle andre personer som var registrert bosatt i boligen (leiligheten) og svarte på spørsmål om yrkesaktivitet til personene på listen. Opplysningene er nyttet i arbeidet med sammensetningen til bolighusholdninger (se nedenfor) og til å gi ulike egenskaper ved husholdningen, blant annet "tallet på yrkesaktive".

I fulltellings kommunene fikk alle personer som var 16 år og eldre et personskjema med rettleiding og informasjon. I tillegg fikk den eldste i hver familie et boligskjema og en svarkonvolutt. Utfylte skjema fra alle oppgavegivere i boligen ble sendt samlet tilbake i svarkonvolutten. Der det bodde flere familier i samme bolig, ble det bare brukt én svarkonvolutt og

bare ett boligskjema ble fylt ut. Innsamlingsmetoden gav derfor grunnlag for å danne husholdninger.

Personer som ikke hadde sendt inn folketellings-skjema til rett tid, fikk tilsendt inntil to adresserte purringer.

2.4 Utvalg

Utvalget er trukket på personnivå og på en slik måte at utvalget er representativt med hensyn til kjønn og alder.

Siden person utgjorde trekkegrunlaget i utvalgskommunene, og det for hver person er etablert en bolig/husholdningsenhet, er utvalget av boliger nær fordoblet i forhold til et utvalg av boliger/husholdninger direkte.

Utvalgsprosenten varierte med kommunestørrelsen:

Kommunestørrelse	Utvalgsprosent
6 000 - 7 999 innbyggere	20,0
8 000 - 9 999 "	14,3
10 000 - 49 999 "	10,0
50 000 innbyggere og over	8,3

På dette viset vil alle utvalgskommuner få om lag den samme kommunestatistikken.

Resultater som bygger på et utvalg av befolkningen, har en viss usikkerhet. Dette gjelder særlig for små befolkningsgrupper, eksempelvis for yrkesgrupper med få utøvere eller for små geografiske områder. SSB har utviklet og tatt i bruk en ny statistisk metode som gjør det mulig å utnytte administrative data i statistikkproduksjonen, selv om kvaliteten i registrene ikke er slik at de alene er gode nok for dette formålet.

Tabell 1. Relativt standardavvik for persontallene, etter utvalgsprosent og beregnet tall på personer i tabellen (cellestørrelse). Prosent

Utvalgsprosent	Beregnet tall på personer									
	50	100	500	1 000	5 000	10 000	25 000	100 000	200 000	
8,3	47,0	33,2	14,9	10,5	4,7	3,3	2,0	0,9	0,5	
10,0	42,4	30,0	13,3	9,4	4,0	2,7	1,3	.	.	
14,3	34,5	24,4	10,7	7,3	2,4	
20,0	28,2	19,9	8,7	5,9	1,7	

Anslagene i tabell 1 vil i noen tilfeller overestimere det relative standardavviket. Spesielt gjelder dette kjennemerkene yrkesaktivitet og næring hvor vi omtrent kan redusere det relative standardavviket med

Metoden går ut på å sammenligne på individnivå opplysninger gitt i skjemaet med opplysninger i registeret. Med grunnlag i dette doble sett av opplysninger om det samme kjennemerket for personene i utvalget, er det laget justeringsfaktorer som er nyttet i arbeidet med de statistiske tabellene. Denne metoden som kombinerer opplysninger fra skjema og registre, har sikret tall med tilnærmet halvert usikkerhet i forhold til tilsvarende utvalgsdata alene, for kjennemerkene yrkesaktivitet og næring. Usikkerheten er omtalt under punkt 3 nedenfor.

3. Feilkilder og usikkerhet ved resultatene

3.1 Utvalgsvarians

Når en bygger på opplysninger om bare en del av befolkningen, får en usikkerhet i resultatene. Standardavviket er et mål på denne usikkerheten. Størrelsen på standardavviket avhenger blant annet av tallet på observasjoner i undersøkelsen. Jo flere observasjoner, desto mindre standardavvik og dermed mindre usikkerhet.

Iblant brukes også relativt standardavvik som mål på usikkerhet. Med det menes forholdet mellom standardavviket og det beregnede tallet, målt i prosent. SSB har ikke foretatt spesielle beregninger av denne usikkerheten for tallene i hver enkelt kommune. I tabell 1 har vi anslått noen relative standardavvik for de forskjellige utvalgsprosentene, etter størrelsen på det beregnede tallet når person er enhet.

en faktor på 0,6. Dette skyldes bruk av registerdata i statistikkproduksjonen (se avsnitt 2.4).

Tabell 2 viser tilsvarende relative standardavvik når bolig eller husholdning er enhet.

Tabell 2. Relativt standardavvik for bolig- og husholdningstallene, etter utvalgsprosent og beregnet tall på boliger/husholdninger i tabellen (cellestørrelse). Prosent

Utvalgsprosent	Beregnet tall på boliger/husholdninger								
	25	50	100	500	1 000	5 000	10 000	25 000	100 000
8,3	46,2	32,7	23,1	10,3	7,3	3,2	2,3	1,4	0,5
10,0	41,3	29,2	20,6	9,1	6,4	2,6	1,6	0,3	.
14,3	32,7	23,1	16,2	7,0	4,7	0,9	.	.	.
20,0	25,5	18,0	12,7	5,5	3,7	0,7	.	.	.

For kjennemerkene antall personer i husholdningen og antall barn i husholdningen vil det relative standardavviket være en god del mindre. Dette skyldes at opplysninger om familietilknytning i personregisteret er nyttet ved oppblåsing av tallene.

For å illustrere usikkerheten kan vi bruke et *intervall* for å angi nivået på *den sanne verdi* av en beregnet størrelse, det vil si den verdien vi ville ha fått om vi hadde foretatt en totaltelling i stedet for en utvalgsundersøkelse. Slike intervaller kalles konfidensintervaller dersom de er konstruert på en spesiell måte. I denne sammenheng kan vi bruke følgende metode: La M være den beregnede størrelse, og la S være et anslag for standardavviket til M . Konfidensintervallet blir da intervallet med grenser $(M - 2S)$ og $(M + 2S)$. Denne metoden vil med omtrent 95 prosent sannsynlighet gi et intervall som inneholder den sanne verdi. Med andre ord vil høyst 5 prosent av tallene ha en feil på mer enn 2 ganger standardavviket.

Følgende eksempel illustrerer hvordan vi kan bruke tabell 2 til å finne konfidensintervaller.

Vi har beregnet et tall på 1 000 boliger i en 20 prosent utvalgskommune. Det relative standardavviket er 3,7 prosent slik at standardavviket blir

$$1\ 000 \cdot 0,037 = 37$$

Det betyr at det riktige tallet med 95 prosent sannsynlighet ligger i intervallet med grenser

$$(1\ 000 - 2 \cdot 37) \text{ og } (1\ 000 + 2 \cdot 37)$$

altså er intervallet

$$(926, 1\ 074)$$

I heftene for utvalgskommunene har vi valgt å bruke en treleddet publiseringsstrategi.

1. Tall med relativt standardavvik under 20 prosent publiseres direkte.
2. Ved relative standardavvik mellom 20 og 30 prosent, settes tallet i parentes. Med dette mener vi at det kan forsvares å oppgi tallet, men at det må brukes med varsomhet.
3. Tall med relativt standardavvik på 30 prosent og over har vi undertrykt ved å sette kolon i stedet for tallet. Selv om det er mulig å regne seg fram til det undertrykte tallet, vil vi ikke anbefale en slik framgangsmåte fordi tallet er for upålitelig.

3.2 Frafall og utvalgsskjevhet

I alt var det 968 030 oppgavepliktige personer ved tellingen. Av disse var det 12 584 personer som ikke returnerte skjemaet. Dette betyr at svarprosenten i folketellingen er på 98,7 for landet under ett. For de enkelte kommuner varierer svarprosenten mellom 100 og 95. Dessuten er det noe frafall på de enkelte spørsmålene. Frafallet kan føre til skjevheter siden en har brukt de som har svart til å beregne verdier for manglende opplysninger. Størrelsen på skjevheten vil imidlertid være rimelig akseptabel siden svarprosenten er så høy.

3.3 Innsamlings- og bearbeidingsfeil

Under gjennomføring og bearbeiding av en statistisk undersøkelse vil det alltid kunne oppstå feil som kan gi utslag i resultatene. Dette gjelder både ved totaltelling og når resultatene er basert på et utvalg.

De fleste feilene oppstår vanligvis under oppgaveinnhenting og skyldes uriktige svar eller mangelfullt utfylte skjemaer. Under bearbeidingen kan det oppstå feil når opplysninger blir kodet, i vårt tilfelle spesielt opplysningene om næring og yrke.

SSB har ikke kontaktet oppgavegiver dersom det

ble funnet feil eller mangler ved utfyllingen. Materialet har imidlertid gjennomgått omfattende maskinelle kontroll- og opprettingsrutiner. For kjennemerker med uoppgitt svar er det beregnet et mest mulig sannsynlig svar på grunnlag av de øvrige opplysninger personen har gitt og ut fra svarene fra andre oppgavegivere.

Kontroll- og opprettingsrutinene vil være nærmere beskrevet i publikasjonen som dokumenterer FoB90-prosjektet. Publikasjonen vil foreligge i løpet av 1992.

SSB gjennomfører en kvalitetsundersøkelse i samband med folketellingen. Undersøkelsen tar sikte på å kontrollere kvaliteten av husholdningssammensetningen i folketellingen. Videre skal en vurdere eventuelle konsekvenser for statistikken av å nytte regelverket i folkeregisterloven som grunnlag for en geografisk plassering av befolkningen. Resultatene ventes å foreligge i 1992.

4. Enheter, geografiske nivåer og kjennemerker

Når ikke annet er nevnt, gjelder opplysningene situasjonen 3. november 1990.

4.1. Enheter

Person

Tellingen omfatter alle personer som ifølge folkeregisteret er registrert bosatt i Norge på tellingsdagen 3. november 1990. Hvem som skal regnes som bosatt og hvor de skal ha adresse, går fram av forskrifter om føringen og ordningen av folkeregistrene.

Bosatte

Med bosatte menes personer bosatt i privathusholdninger. Tallet på *bosatte i alt* vil derfor være mindre enn tallet på *personer i alt* i kommunen (folkemengde).

Barn

I tabellene 19-21 og 24 omfatter begrepet *Barn* ugifte hjemmeboende barn under 18 år som er registrert bosatt i familien til minst én av foreldrene eller andre foresatte. Eldre barn som bor hjemme, er ikke regnet som barn etter denne definisjonen.

Familie

Som familie regner vi:

- ektepar og eventuelle ugifte hjemmeboende barn uansett barnets alder
- mor/far med ugifte hjemmeboende barn uansett barnets alder
- hver enkelt person som ikke hører med i gruppen over (enslig)

Et familienummer inngår som kjennemerke for hver person i Det sentrale personregister. Grupperingen til familie i tellingen er gjort med utgangspunkt i dette familienummeret.

Alle i en familie i tellingen må være registrert bosatt på samme adresse (samme kommune og poststed), og de kan bare inngå i én husholdning. Personer, f.eks. ektefeller, som etter denne regelen er plassert på hvert sitt sted, er ikke gruppert til samme familie i tellingen, selv om de har likt familienummer i Det sentrale personregister.

Barn som har gått ut av familien fordi de har fått egne barn, har meldt flytting og/eller inngått ekteskap, blir aldri regnet til foreldrenes familie på et senere tidspunkt. Når f.eks. et ektepar bor sammen med et skilt barn, danner ektefellene og barnet hver sin familie.

En familie kan aldri bestå av mer enn to generasjoner.

Ugifte søsken som bor sammen i en bolig der ingen av foreldrene er bosatt, blir regnet som hver sin énpersonfamilie.

Personer med ukjent bosted eller familienummer blir regnet som enslige (énpersonfamilier).

I et samboerpar utgjør hver av samboerne sin egen familie sammen med egne barn. Felles barn er med i familien til én av foreldrene.

Husholdning

Til samme husholdning regnes personer som er registrert bosatt i samme bolig. En slik husholdning blir kalt *bolighusholdning*. Husholdninger kan bestå av én eller flere familier. Sammensetningen til bolighusholdninger har hovedsakelig skjedd ut fra opplysninger gitt på boligskjemaet (navnelisten) og ut fra innsendingsmåten (felles retur). Selv om Det sentrale personregister ikke gir oversikt over hvem som bor sammen i den enkelte bolig, er adresseopplysningene

i registeret nyttet som et supplement i arbeidet med husholdningene.

I tellingen blir det skilt mellom privat- og felleshusholdning.

Gruppen *Privathusholdning* omfatter personer som er registrert bosatt i samme privatbolig. Siden alle opplysninger om husholdninger i tellingen er knyttet til denne typen, er tallet på husholdninger i alt derfor lik tallet på privathusholdninger.

Til *Felleshusholdning* er regnet beboere (forpleide) som er registrert bosatt i aldershjem, pleiehjem, barnehjem o.l. Tilsatte som er bosatt i/ved felleshusholdningen, er alltid regnet som bosatte i privathusholdning. Det samme gjelder militært personell som er registrert bosatt i forlegningen. I utvalgskommuner er bare personer 67 år og over regnet som bosatte i felleshusholdninger.

Folketellingene gir ikke statistikk over felleshusholdninger. Det er hovedsakelig fordi personer som oppholder seg på institusjon, men som er registrert bosatt hjemme, tilhører privathusholdningen de er registrert i. En statistikk på dette grunnlaget ville derfor gi et misvisende bilde.

Bolig (leilighet)

En bolig er ett eller flere rom som er bygd eller ombygd til helårs privatbolig for en eller flere personer. Det må være adgang til rommet/rommene uten at en må gå gjennom en annen bolig. I tabellene brukes for enkelthets skyld *bolig* i stedet for privatbolig.

En bolig er da f.eks. rekkehusleilighet, leilighet i tomannsbolig, leilighet i leiegård, blokkleilighet og hybelleilighet. Enebolig er også leilighet.

En hybel i privathus er en bolig dersom den har egen inngang. I hybelhus regnes hver hybel som egen bolig, også der rom som f.eks. kjøkken og bad er felles. Leiligheter og hybler som disponeres av privathusholdninger i sykehus, institusjoner, militærforlegninger o.l., regnes alltid som egen bolig.

I noen tilfeller kan en bolig omfatte mer enn en leilighet. Det gjelder når personer i samme familie (f.eks. ugifte barn) bor i egen leilighet (f.eks. hybelleilighet) på samme adresse som resten av familien. I slike tilfeller består boligen av alle leilighetene familiemedlemmene bruker.

Fordi begrepet bolighusholdning blir brukt, blir tallet på boliger det samme som tallet på privathusholdninger i tellingen.

Det er ikke innhentet oppgaver for boliger der ingen er registrert bosatt (se avsnitt 2.1).

Hus er ikke egen enhet i tellingen, men boligkjennemerkene omfatter enkelte opplysninger om huset boligen ligger i.

4.2. Geografiske nivåer

Grunnkrets, delområde

Grunnkretsene er utformet slik at de skal være stabile over en rimelig tidsperiode. De består av et sammenhengende geografisk område, og har mest mulig ensartet natur, næringsgrunnlag, kommunikasjonsforhold og bebyggelse. Folkemengde og areal bør ikke variere for sterkt. Visse variasjoner i befolkningsgrunnlaget vil likevel forekomme - en krets i spredtbygde strøk kan ha under 100 innbyggere, mens de tettest utbygde byområdene kan ha over 1 000.

Fordi kretsen skal være stabil, er den ikke knyttet opp til tettstedsavgrensingen. En krets kan derfor inneholde både tett og spredt bebyggelse.

Det er ikke stilt krav om at grunnkretsgrensene skal falle sammen med grensene for kirkesogn, skole- eller valgkrets.

Landet er delt inn i om lag 13 600 grunnkretser.

Grunnkretsene er gruppert sammen til *delområder* (bydeler/bygdelag). Et delområde består vanligvis av 1 000 - 3 000 personer i spredtbygde strøk og 3 000 - 5 000 i tettbygde. I alt er det om lag 1 550 delområder i landet.

Alle adressene i landet er gitt kode for grunnkrets og delområde. Kodene er en del av datagrunnlaget i Det sentrale personregister. Grunnkretsinnvidlingen i FoB90 er sammenlignbar med FoB80. I visse tilfeller (ved kretsdelinger i perioden) må sammenligningen skje med utgangspunkt i grupper av 1990 kretser.

Kart over grunnkretser og delområder er med som vedlegg til heftet.

Kommune

Den enkelte person er i tellingen regnet å ha sitt bosted i den kommune og i den bolig hvor vedkommende var registrert som bosatt i Folkeregisteret 3. november 1990.

Hovedregelen er at en person skal registreres som bosatt der han eller hun tar sin døgnhvile. De viktigste unntakene fra denne hovedregelen gjelder:

- Ugifte personer som pga. studier, skolegang eller verneplikts-/siviltjeneste oppholder seg utenom foreldrenes/forsørgers bolig. De skal være registrert i foreldrenes/forsørgers bolig.
- Gifte personer som mesteparten av tiden må bo borte fra hjemmet pga. arbeid, studier, verneplikts-/siviltjeneste (f.eks. yrkesaktive som er ukependlere). De skal være registrert i ektefellenes felles bolig.
- Personer som er innlagt på sykehus eller anbrakt i fengsel, arbeidsanstalt e.l. De skal være registrert der de var bosatt før innleggelsen/anbringelsen.

Personer som ikke kan henføres til en bestemt bolig/adresse, er regnet med i den kommunen der de sist hadde fast bosted. I fordelingene etter type bostedsstrøk, delområde og grunnkrets er de regnet med blant *Uoppgitt*.

Det er ikke innhentet opplysninger om midlertidig bosted. Folketellingen gir derfor ikke oppgaver over den tilstedeværende befolkningen.

Tettsted

For at en hussamling skal regnes som tettsted, må det bo minst 200 personer der, og avstanden mellom husene må normalt ikke overstige 50 meter. Det er tillatt med skjønnsmessige avvik for områder som ikke skal eller kan bebygges. Dette kan f.eks. være parker, idrettsanlegg, industriområder, eller naturlige hindringer som elver eller dyrkbare områder. Hussamlinger som naturlig hører med til tettstedet, tas med inntil en avstand på 400 meter fra tettstedskjernen.

Tettstedsavgrensingen er uavhengig av grunnkretsinndelingen, og kan også gå på tvers av kommuneinndelingen.

Kart over tettstedene i kommunen er med som vedlegg til heftet.

Tall for hvert enkelt tettsted er gitt i tabellene 26-28, under *Tettbygde strøk*.

4.3. Kjennemerker

4.3.1. Personkjennemerker

Alder

I fordelingen etter alder er den enkelte person gruppert etter alder pr. 31. desember 1990. (Alder = 1990

minus fødselsår.)

Arbeidsreiser - generelt

Arbeidsreiseopplysningene omfatter oppmøteplass, tallet på arbeidsreiser, reisetid og reisemåte (se dette). Kjennemerkene gjelder personer 16 år og over som *utførte* inntektsgivende arbeid i tellingsuka fra 27. oktober til 2. november og som hadde en *fast* oppmøteplass. Arbeidsreiseopplysningene gjelder reisen fra hjemstedet (registrert bosted) til arbeidsstedet.

Det ble lagt spesiell vekt på utformingen av arbeidsreisespørsmålene. Både i spørsmålsteksten og rettleidingen ble det forklart at *hjemstedet* er den boligadressen som vedkommende var registrert bosatt på ifølge Folkeregisteret 3. november 1990.

Arbeidsreiser - tallet på

Tallet på arbeidsreiser er det antall ganger oppgave-giver reiste *fra* hjemstedet *til* arbeidsstedet (én veg) i tellingsuka. Med *Hjemsted* menes alltid den boligadresse vedkommende er registrert bosatt på. For personer som bodde midlertidig på f.eks. hybel eller brakke denne uka, er reisen mellom hybel/brakke og arbeidssted ikke tatt med. Personer som arbeidet hjemme (f.eks. bønder), er gruppert til *reiste ikke*. Det samme gjelder personer som ikke var på hjemstedet i løpet av tellingsuka.

Arbeidstid

Tellingen har opplysninger om arbeidstid både i året (12-månedersperioden), og i tellingsuka fra 27. oktober - 2. november 1990. For uka er det dessuten skilt mellom vanlig/avtalt og faktisk arbeidstid.

Arbeidstid i året

Årlig arbeidstid er i FoB90 oppgitt som det samlede tallet på hele måneder vedkommende hadde arbeid, heltid og/eller deltid, i alle arbeidsforhold. Som heltid er regnet samlet arbeidstid på 30 timer eller mer i uka, noe som svarer til 120 timer eller mer over en 4-ukersperiode. Fravær er ikke trukket fra. Summen av måneder med heltids- og deltidsarbeid kan ikke overstige 12.

Arbeidstid i uka (vanlig/avtalt)

Den avtalte ukentlige arbeidstidstiden er oppgitt i timeverk og viser det timetallet den yrkesaktive har avtale om. For yrkesaktive som ikke hadde inngått avtale om en bestemt arbeidstid, gjelder oppgaven den gjennomsnittlige arbeidstiden. Det samme gjelder for personer med varierende arbeidstid eller for dem som

har skiftarbeid kombinert med friperioder. Faste forberedelser ut over ordinær arbeidstid er inkludert (lærere). Arbeidstid i flere arbeidsforhold skulle summeres. Betalt fravær er ikke trukket fra, mens tilfeldig merarbeid (sesongvariasjoner, overtid) derimot ikke er lagt til.

Arbeidstid i uka (utført)

Faktisk utført arbeidstid er oppgitt i timeverk. Overtid og annet ekstraarbeid er inkludert, men begrepet omfatter ikke fravær som skyldtes sykdom, ferie, permisjon med lønn o.l. Personer som ikke var på arbeid i tellingsuka, f.eks. på grunn av skift- eller turnusfridager, utførte ikke inntektsgivende arbeid denne uka.

Bosted

Se *Kommune* i avsnitt 4.2.

Bostedsstrøk (tettbygd - spredtbygd)

Se *Tettsted* i avsnitt 4.2.

Ekteskapelig status

Det er brukt fire hovedgrupperinger etter ekteskapelig status, nemlig ugifte, gifte, enker/enkemenn og separerte/skilte. Ekteskapelig status beskriver den formelle situasjonen, ikke faktiske samlivsforhold (samboere).

Familietype

Under omtalen av enheten *familie* (avsnitt 4.1 ovenfor) er det gjort rede for hvem som skal regnes til samme familie. På grunnlag av hvilke personer som inngår i familien og hva for ekteskapelig status de har, blir familiene inndelt i typer, slik:

Enslig	énpersonfamilie
Ektepar uten barn	familien inneholder et ektepar, men ingen ugifte, hjemmeboende barn.
Ektepar med barn	familien inneholder et ektepar, og parets ugifte, hjemmeboende barn uansett alder.
Mor/far med barn	familien inneholder mor eller far og deres ugifte, hjemmeboende barn uansett barnets alder.

Familietyper baserer seg på den formelle ekteskapelige statusen til personene i familien. I et sam-

boerpar utgjør hver av samboerne derfor sin egen familie.

Heltid/deltid

En person kommer i gruppa heltidsarbeid når summen av avtalt/vanlig arbeidstid i alle arbeidsforhold er 30 timer eller mer i uka (120 timer eller mer over en 4-ukersperiode).

Næring

Yrkesaktive personer 16 år og over er gruppert etter næring ut fra opplysninger om 12-månedersperioden. Kjennemerket er knyttet til det arbeidsforholdet som hadde lengst varighet. Det er ikke innhentet særskilte oppgaver om næring for tellingsuka fra 27. oktober til 2. november.

Næringsgrupperingen er foretatt etter 1983-utgaven av Standard for næringsgruppering (Standarder for norsk statistikk 2). Standarden er et fem-sifret pyramidisk system der hvert siffer angir et grupperingsnivå.

FoB80 ble gruppert etter den forrige utgaven av næringsstandarden (utgitt i 1978). De viktigste endringene fra denne utgaven finnes under Detaljhandel. Standardendringene har ingen betydning for sammenlignbarheten med forrige telling for næring på 1-sifret nivå.

Næringsgrupperingen kan etter mindre modifikasjoner på tabellnivå sammenlignes med International Standard Industrial Classification of all Economic Activities (ISIC) av 1968.

FN vedtok en ny versjon av ISIC i 1989. Den nye versjonen vil etter hvert bli innarbeidet i næringsstandarden i de fleste land i Europa. Når den nye standarden blir innført i Norge, vil folketellingsmaterialet få næringskoder etter ISIC -89 i tillegg til de nåværende.

Oppmøteplass på arbeid

Oppmøteplassen er det stedet hvor oppgavegiver møtte fram ved arbeidsdagens start. Grupperingskriterium er kommune. Personer som møtte på ulike steder, var til sjøs e.l., har ikke fast oppmøteplass.

Reisemåte til arbeidet

Reisemåten gjelder de transportmidlene vedkommende til vanlig brukte på arbeidsreisen (én veg).

Reisetid til arbeidet

Reisetiden er tiden det tar å komme *fra* hjemstedet (registrert boligadresse) *til* arbeidsstedet (én veg). I reisetiden er gangtid og ventetid under reisen regnet

med. Det samme gjelder faste gjøremål, f.eks. å bringe barn til barnehage. Tilfeldige gjøremål og forsinkelser inngår derimot ikke.

For pendlere som bodde midlertidig utenfor hjemmet (hybel, brakke), er reisetiden regnet fra hjemstedet og fram til arbeidsstedet.

Spredtbygd/tettbygd strøk

Se *Tettsted* i avsnitt 4.2.

Utdanning

Utdanningsopplysningene i publikasjonen er hentet fra datafil over befolkningens høyeste utdanning pr. 1. oktober 1990, såkalt omkodet utgave (grupperingen av grunnleggende fagutdanning fullført før skoleåret 1972/73 er også basert på 9-årig grunnskole og plassert på klassetrinn 10, nivå 3).

Opplysningene om utdanning fullført i utlandet etter 1. november 1980 er noe mangelfulle i data-materialet. Dette gjelder blant annet utdanning fullført av nordmenn som har studert i utlandet. Utdanningsopplysninger om de fleste innvandrere til Norge etter 1980 er tilført datamaterialet for utvalgskommuner fra en egen spørreundersøkelse blant personer født i utlandet.

Fra og med 1987 blir det i all utdanningsstatistikk fra SSB brukt 6-sifrede utdanningskoder, etter Standard for utdanningsgruppering - Revidert 1989 (Standarder for norsk statistikk 7). Standarden er bygd opp som et pyramidisk klassifikasjonssystem. Utdanningene er først ordnet i grove grupper etter (samlet) varighet ved normal studieprogresjon. Gruppene kalles *utdanningsnivåer*. Innenfor hvert nivå er utdanningene delt opp etter *fagfelt* og *faggrupper*. En del utdanninger som tidligere var plassert på for lavt nivå, har skiftet nivå ved overgang til revidert standard. De største gruppene er ingeniør- og helsefagutdanninger.

Resultatene fra utdanningsstatistikken blir nå presentert etter omkodet utdanningskode (se ovenfor), mens folketellingen i 1980 er basert på uomkodet versjon av den gamle standarden. Derfor er ikke resultatene fra de to tellingene sammenlignbare. SSB kan lage sammenlignbar statistikk på *grovt* nivå (grupper av utdanningsnivåer) ved å dele inn FoB80 etter ny standard og kode om all grunnleggende fagutdanning til 9 år. Slik statistikk må utføres som betalt oppdrag.

Yrke

Yrkesaktive personer 16 år og over er gruppert etter yrke ut fra opplysninger om 12-månedersperioden. Kjennemerket er knyttet til det arbeidsforholdet som hadde lengst varighet. Det er ikke innhentet særskilte oppgaver om yrke for tellingsuka fra 27. oktober til 2. november.

Grunnlaget for yrkesgrupperingen er Standard for yrkesgruppering i offentlig norsk statistikk (utgitt av Arbeidsdirektoratet i 1965). Standarden blir ofte omtalt som NYK (Nordisk yrkesklassifisering). Til folketellingen i 1980 ble standarden ajourført av SSB ved at nye yrkesbetegnelser ble plassert inn på sitt riktige sted i systemet, en del yrkesgrupper ble slått sammen og noen ble splittet i flere grupper. Etter 1980 har SSB fortsatt ajourføringen med nye yrkesbetegnelser.

Yrke i folketellingen er kodet med tre av standardens i alt fem siffer.

Yrke er kodet på samme måte og etter samme standard både i FoB80 og FoB90, slik at det er mulig å sammenligne yrkesstatistikk mellom de to tellingene.

NYK og dermed tellingen er bare i begrenset grad sammenlignbar med den nyeste (1988) utgaven av International Standard Classification of Occupations (ISCO). Derimot er det godt samsvar med forrige ISCO (1958, revidert i 1968). Det er denne versjonen som pr. 1990 blir brukt i de fleste europeiske land.

Yrkesaktivitet

I FoB90 er det innhentet oppgaver om yrkesaktiviteten både for de siste 12 månedene (3. november 1989 til 2. november 1990) og for den siste uka før tellingstidspunktet (27. oktober - 2. november 1990).

Som yrkesaktive er regnet personer 16 år og over som *hadde* inntektsgivende arbeid i minst 100 timer i 12-månedersperioden. Inntektsgivende arbeid er alt arbeid som blir utført mot betaling i form av lønn, inntekt av egen virksomhet, provisjon, honorarer o.l. Deltidsarbeid, vikararbeid, pass av barn, feriejobber o.l. er også med. Det samme gjelder sykefravær, ferie, permisjon med lønn o.l. Ved folketellingen i 1980 skulle slikt fravær ikke regnes med. Arbeid som familiemedlem uten fast lønn i familiebedrift (f.eks. butikk, gårdsbruk) og verneplikts-/siviltjeneste er også regnet som yrkesaktivitet.

De som var yrkesaktive i 12-månedersperioden svarte også på om de *hadde* inntektsgivende arbeid av minst 1 times varighet i uka 27. oktober til 2. november 1990. Ved folketellingen i 1980 måtte en ha *utført* minst én times arbeid for å bli regnet som yrkesaktiv i uka. Tellingene i 1980 og 1990 kan sammenlignes fordi FoB90 også kan fordele de yrkesaktive etter utført arbeidstid i uka.

Yrkesstatus

Yrkesaktive personer 16 år og over er gruppert etter yrkesstatus ut fra arbeidsforholdet de oppgav for 12-månedersperioden. Det er ikke innhentet særskilte oppgaver om yrkesstatus for tellingsuka fra 27. oktober til 2. november.

Personer (også medeiere) som arbeidet i firmaer organisert som aksjeselskap, andelslag eller annen selskapsform med begrenset ansvar, er alltid regnet som ansatte.

En person er regnet som selvstendig dersom vedkommende drev virksomhet alene for egen regning eller sammen med andre med ubegrenset ansvar (f.eks. i ansvarlig selskap).

Gruppen *Familiemedlem uten fast lønn i familiebedrift* omfatter personer som arbeidet i familievirksomhet uten fast lønn, og som verken var eier eller medeier i virksomheten. Et familiemedlem uten fast lønn kan imidlertid ha lønn for arbeidet i form av kost og losji, andel av overskott e.l.

Der ektefeller arbeidet i felles virksomhet (f.eks. gårdsbruk) som ikke var organisert som aksjeselskap e.l., er den ene ektefellen regnet som selvstendig og den andre som familiemedlem uten fast lønn, med mindre begge ektefellene var registrert som eiere av virksomheten.

4.3.2. Boligkjennemerker

Boligkjennemerkene gjelder bare for privatboliger og personer i privathusholdninger.

Areal

Boligens areal er det samlede arealet av rom på 6 m² eller mer som blir brukt til boligformål. I tillegg er også entré, ganger, trapperom, vaskerom o.l. med i arealet.

Bosatte pr. bolig

Bosatte pr. bolig er lik tallet på bosatte i privatboliger

dividert med tallet på boliger i alt.

Byggeår

Byggeåret er det året da minst halvparten av boligene i huset var ferdig til innflytting. For hus som er ombygd, er det oppgitt opprinnelig byggeår.

Eie-/leieform

Som *eiere* er også regnet personer som har boret rett ved aksje eller andel.

Som *leie for et avgrenset tidsrom* er regnet leieavtaler som løper til en bestemt dato, også framleie. Boliger stilt til disposisjon gjennom arbeidsforhold for en avgrenset tidsperiode er derimot regnet med blant *tjenesteboliger*.

Leie av boligen på *Andre vilkår* gjelder f.eks. ved leiekontrakt ifølge husleieloven, muntlig leieavtale eller kåravtale. Obligasjonsleilighet og trygdeleilighet er også tatt med her.

Etasjeplassering

Etasjeplasseringen viser i hvilken av bygningens etasjer boligen har rom til boligformål. For boliger som går over flere plan, er alle etasjer oppgitt.

Hustype

En *enebolig* ligger fritt med minst en halv meters avstand til neste bygning. Den kan også inneholde en hybelleilighet, og ett eller flere rom kan være i bruk som hybel.

Våningshus tilknyttet gårdsdrift omfatter alle typer bolighus på gårdsbruket.

Et *hus i kjede* (også *enebolig i kjede*) er forbundet med et annet hus med bod, garasje/carport, svalgang e.l.

I et *terrassehus* er leilighetene bygd sammen i en skråning der flere av leilighetene har terrasse på hele eller deler av taket til leiligheten under.

Terrasseblokk er regnet som blokk og ikke som terrassehus.

Annet boligbygg med mindre enn tre etasjer omfatter for eksempel firemannsbolig, *enebolig* med mindre enn en halv meters avstand mellom husene o.l.

Leiligheten ligger i et *forretningsbygg* eller i et *bygg for felleleshusholdning* dersom mindre enn halvparten av golvarealet i huset brukes til privatbolig.

I noen tabeller er hus i kjede, terrassehus og annet boligbygg med mindre enn tre etasjer slått sammen og gitt betegnelsen *småhus*.

Kjøkken

Kjøkken er den delen av boligen der det er installert utstyr til matlaging. Kjøkkenet kan være et eget rom, men trenger ikke å være det (åpne løsninger).

Dersom flere boliger har felles kjøkken, f.eks. hybler i et hybelbygg, er alle boligene regnet å være uten kjøkken.

I størrelsen på kjøkkenet er også medregnet golvplass til benker og skap.

Oppvarmingskilde

I FoB90 er alle oppvarmingskilder i boligen tatt med, mens det ved forrige telling bare var den viktigste som ble registrert.

Plan i boligen

Boligen er regnet å ligge på ett plan dersom kjøkken, bad/dusj, wc og minst ett beboelsesrom er i samme etasje uten trapper imellom.

Tilgjengelighet

Som et mål for boligens tilgjengelighet er det nytt et inndeling etter plan i boligen, boligens etasjeplassering i bygningen og om huset har heis.

Rom - tallet på

Tallet på rom inkluderer beboelsesrom på 6 m² eller mer som kan brukes året rundt. Kjøkken, bad, wc, vaskerom, gang o.l. er ikke med, og heller ikke rom som bare blir brukt til næringsvirksomhet.

Rom pr. bolig

er summen av alle rom dividert med tallet på boliger. I FoB90 er det ikke innhentet spesifiserte oppgaver over tallet på rom i boliger med ni eller flere rom. I oppgavene for *rom i alt* er tallene for antall rom i boliger med ni eller flere rom derfor beregnet ut fra et gjennomsnittstall. Data fra Boforholdsundersøkelsen 1988 er brukt som beregningsgrunnlag.

4.3.3. Husholdningskjennemerker

Husholdningskjennemerkene gjelder for privathusholdninger og personer registrert bosatt i privathusholdninger.

Avfallssortering (kildesortering)

Oppgavene over avfallssortering viser utvalgte avfallstyper som blir sortert ut fra husholdningsavfallet og levert/hentet etter at de er sortert ut. Hver husholdning kunne krysse av for flere typer utsortert avfall. Noen husholdninger sorterer flere typer avfall. Derfor blir summen av husholdninger etter avfallstype større enn tallet på husholdninger som sorterer avfall i alt.

Bil - antall i husholdningen

Med å disponere bil menes å eie/leie bil eller ha mulighet til privat bruk av firmabil. Stasjonsvogn, kombinert bil og varebil som blir brukt til privatkjøring, er også regnet med i tallet på biler.

Familier - antall i husholdningen

Se *Familie* i avsnitt 4.1 og *Familietype* i avsnitt 4.3.

Husholdningstype (tallet på barn i husholdningen)

I tabellene er husholdningene delt inn i énperson- og flerpersonhusholdninger. Flerpersonhusholdninger er videre delt inn i husholdninger med og uten barn.

Vårt begrep *Barn* omfatter ugifte hjemmeboende barn under 18 år som er registrert bosatt i familien til minst én av foreldrene eller andre foresatte. Eldre barn som bor hjemme, er ikke regnet inn i tallet på barn i husholdningen. Husholdninger der alle de hjemmeboende barna er 18 år eller eldre, blir derfor regnet til gruppen flerpersonhusholdninger uten barn.

Privat-/felleshusholdning

Gruppen *Privathusholdning* omfatter alle personer som er registrert bosatt i samme privatbolig.

Beboere (forpleide) som er registrert bosatt i aldershjem, pleiehjem, barnehjem o.l., tilhører en *Felleshusholdning*. I utvalgs kommunene er bare personer 67 år og over regnet som bosatte i felleshusholdninger. Det er ikke innhentet husholdnings- og boligopplysninger for felleshusholdningene.

5. Merknader til tabellene

Tabell 1

Tabell 1 gir sammenlignbare tall tilbake til 1875 etter kommuneinndelingen i 1990.

I 1896 ble en del av Østre Toten overført til Vardal herred.

I 1908 ble Kolbu eget herred ved deling av Vestre Toten herred i tre herreder - Vestre Toten, Eina og Kolbu.

I 1964 ble Kolbu slått sammen med Østre Toten.

I tabell 1 omfatter tallet for 1875 også folketallet (i alt 49 personer ved overføringen) i området som ble overført til Vardal.

Tabellene 18, 25 og 27

I tabellene nytter vi de anslag på kommunenivå som gir den beste påliteligheten, og som samtidig sikrer konsistens mellom de trykte tabellene. For tabellene 18, 25 og 27 fører dette til at tallene i tabellen ikke summerer seg opp til resultatene slik de framkommer i "I alt"-linjen. Årsaken til dette er at "I alt"-tallene er beregnet med bakgrunn i registerdata, mens de øvrige tallene i tabellene er beregnet bare ved enkel oppblåsing av skjemaetvalget.

Vernepliktige - konsekvenser for sysselsettingstall
Oppgaver over de vernepliktige og sivilt tjenestepiktige er innhentet gjennom Forsvarets overkommando og Siviltjenesteadministrasjonen.

På grunn av rapporteringsrutinene var ikke alle oppgavene kommet inn da heftene for fulltellingskommunene ble produsert. Mangelfulle opplysninger

om vernepliktige er omtalt under punkt 5 i disse heftene.

Tabellnummerering

I denne publikasjonen har det vært nødvendig å gjøre en del endringer i tabellene i forhold til i heftene for fulltellingskommunene. Dette skyldes usikkerhetsnivået i utvalgstillene. Tabeller som har endringer av noe omfang, er delt i to. For å gjøre det lettere å sammenligne fulltellings- og utvalgshefter, har slike tabeller fått tabellnummer som tilsvarer nummeret i fulltellingsheftet som hovednummer. I tillegg har tabellen fått et undernummer etter punktum, f.eks. tabell 6.1 og 6.2. I tabeller med undernummer 1 er endringene i hovedsak gjort i forspalten (tabellens linjer). Tabeller med undernummer 2 vil ha endringene i tabellhodet (tabellens kolonner).

I tabellene 3 og 8 er det noe større endringer fordi tabellene er spesielt krevende å utarbeide i den form de har i fulltellingsheftet. De blir derfor utarbeidet i en mer fullstendig utgave senere og kan fås ved henvendelse til SSB, Folketellingsprosjektet.

Tabellene 22 og 23 utgår i utvalgsheftene.

Avrunding av tall

Når en beregner totaltall på grunnlag av et utvalg, vil en vanligvis ende opp med desimaltall som resultat.

Tallene som publiseres er avrundet til nærmeste hele tall, noe som fører til avvik. Et oppgitt sumtall vil ikke alltid stemme med summen av de enkelte tallene i tabellen. Avviket er sjelden stort, oftest 1 eller 2. Tilsvarende avvik vil også kunne forekomme mellom sumtall i de ulike tabellene.

Tabell 1. Folkemengde¹ ved folketellingene 1875-1990, etter kommunegrenser pr. 3. november 1990

År	Folke- mengde	År	Folke- mengde	År	Folke- mengde	År	Folke- mengde
1875 ...	9630*	1920 ...	11686	1960 ...	13680	1980 ...	14071
1900 ...	10524	1946 ...	13249	1970 ...	13717	1990 ...	14336

¹ Tall markert med stjerne er ikke korrigert for enkelte mindre grenseendringer.

K i l d e: Folketellinger, materiale i SSB og Norsk samfunnsvitenskapelig datatjeneste (NSD).

Tabell 2. Folkemengde etter kjønn, ekteskapelig status og alder. 3. november 1990

Alder	I alt	Menn					Kvinner				
		I alt	Ugifte	Gifte	Enkemenn	Separer- te og skilte	I alt	Ugifte	Gifte	Enker	Separer- te og skilte
I alt	14336	7195	3395	3248	236	316	7141	2733	3247	831	330
0 - 4	745	397	397	-	-	-	348	348	-	-	-
5 - 9	795	393	393	-	-	-	402	402	-	-	-
10 - 14	838	459	459	-	-	-	379	379	-	-	-
15 - 19	1086	546	546	-	-	-	540	539	1	-	-
20 - 24	1137	609	592	16	-	1	528	460	63	-	5
25 - 29	901	466	339	113	-	14	435	226	183	-	26
30 - 34	1010	539	212	285	-	42	471	73	352	2	44
35 - 39	943	499	92	359	-	48	444	40	355	4	45
40 - 44	1064	528	56	406	5	61	536	31	441	3	61
45 - 49	891	456	48	359	4	45	435	19	356	12	48
50 - 54	669	351	31	278	5	37	318	18	260	17	23
55 - 59	702	357	39	291	8	19	345	15	285	33	12
60 - 64	770	372	52	292	13	15	398	21	302	57	18
65 - 69	863	426	57	333	24	12	437	32	279	107	19
70 - 74	677	288	23	220	34	11	389	38	179	159	13
75 - 79	565	247	28	164	48	7	318	41	124	148	5
80 - 84	388	159	20	87	48	4	229	25	49	145	10
85 - 89	202	75	10	36	29	-	127	17	14	95	1
90 -	90	28	1	9	18	-	62	9	4	49	-
0 - 6	1064	549	549	-	-	-	515	515	-	-	-
7 - 12	972	518	518	-	-	-	454	454	-	-	-
13 - 15	510	277	277	-	-	-	233	233	-	-	-
16 - 19	918	451	451	-	-	-	467	466	1	-	-
20 - 44	5055	2641	1291	1179	5	166	2414	830	1394	9	181
45 - 66	3365	1697	191	1347	39	120	1668	84	1320	157	107
67 -	2452	1062	118	722	192	30	1390	151	532	665	42
16 - 24	2055	1060	1043	16	-	1	995	926	64	-	5
25 - 39	2854	1504	643	757	-	104	1350	339	890	6	115
40 - 66	4429	2225	247	1753	44	181	2204	115	1761	160	168
16 - 29	2956	1526	1382	129	-	15	1430	1152	247	-	31
30 - 49	3908	2022	408	1409	9	196	1886	163	1504	21	198
50 - 66	2474	1241	143	988	35	75	1233	65	964	145	59

Tabell 3. Hovedtall for utdanning. Personer 16-66 år etter yrkesaktivitet, kjønn og utdanning¹. 3. november 1989 - 2. november 1990

Høyeste utdanning	I alt	Ikke yrkesaktive	Yrkesaktive			Prosent yrkesaktive		
			I alt	Menn	Kvinner	I alt	Menn	Kvinner
I alt	9338	2346	6992	3853	3139	74,9	80,5	69,0
Barne- og ungdomsskolenivå, 1-9 år i alt	3082	1142	1940	1045	895	62,9	68,5	57,5
Folkeskoleutdanning	1298	633	665	387	278	51,2	60,8	42,0
9-årig ungdomsskole	779	286	493	265	228	63,3	67,4	59,1
Ungdomsskolenivå ellers	1005	223	782	393	389	77,8	79,1	76,6
Gymnasnivå I, 10 år, i alt	2495	593	1899	1033	866	76,1	87,5	66,1
Allment fagfelt	725	173	552	224	328	76,1	88,9	69,3
Industri, håndverk og teknikk	664	106	558	517	(41)	84,0	86,7	(60,3)
Samferdsel	49	:	(40)	:	:	(81,6)	:	:
Helsevern	110	:	79	:	79	71,8	:	73,8
Jordbruk, skogbruk og fiske	141	:	123	108	:	87,2	91,5	:
Gymnasnivå I ellers	806	259	547	161	386	67,9	86,1	62,4
Gymnasnivå II, 11 - 12 år, i alt	2521	429	2086	1238	848	82,7	85,3	79,7
Allment fagfelt	645	130	515	222	293	79,8	81,0	79,0
Administrasjon og økonomi	470	116	354	153	201	75,3	81,8	71,0
Industri, håndverk og teknikk	700	113	587	556	:	83,9	87,0	:
Samferdsel	27	:	:	:	:	:	:	:
Helsevern	118	:	99	:	99	83,9	:	88,4
Jordbruk, skogbruk og fiske	251	:	239	215	:	95,2	94,7	:
Tjenesteyting og forsvar	237	(45)	192	(62)	130	81,0	(66,0)	90,9
Gymnasnivå II ellers	73	:	(73)	:	(59)	(100,0)	:	(100,0)
Universitets- og høghskolenivå I, 13 - 14 år, i alt	533	(38)	491	212	279	92,1	92,6	93,0
Undervisning	118	:	118	(37)	81	100,0	(100,0)	100,0
Administrasjon, økonomi, samfunnsvitenskap og jus	157	:	144	(72)	(72)	91,7	(100,0)	(84,7)
Naturvitenskap og teknikk	96	:	(71)	(63)	:	(74,0)	(78,8)	:
Helsevern	88	:	84	:	84	95,5	:	100,0
Universitets- og høghskolenivå I ellers	74	:	(74)	(40)	(34)	(100,0)	(100,0)	(100,0)
Universitets- og høghskolenivå II, III og forskernivå, over 14 år, i alt	517	:	497	284	213	96,1	79,1	92,6
Undervisning	235	:	225	99	126	95,7	100,0	92,6
Administrasjon, økonomi, samfunnsvitenskap og jus	46	:	(39)	:	:	(84,8)	:	:
Naturvitenskap og teknikk	63	:	(60)	(60)	:	(95,2)	(100,0)	:
Universitets- og høghskolenivå II, III og forskernivå ellers	173	:	173	93	80	100,0	100,0	100,0
Uoppgitt, ingen utdanning og utdanning på førskolenivå	190	122	(68)	:	(38)	(35,8)	:	(44,7)

¹ Høyeste fullførte utdanning pr. 1. oktober 1990.

Tabell 4. Personer 16 år og over. Hovedtall for yrkesaktivitet i året 3. november 1989 - 2. november 1990

	I alt	Ikke yrkesaktive	Yrkesaktive			Prosent yrkesaktive		
			I alt	Menn	Kvinner	I alt	Menn	Kvinner
I alt	11790	4622	7168	3997	3171	60,8	68,3	53,4
Alder								
16-19	918	451	467	239	228	50,9	53,0	48,8
20-24	1137	234	903	495	408	79,4	81,3	77,3
25-29	901	193	708	418	290	78,6	89,7	66,7
30-39	1953	227	1726	981	745	88,4	94,5	81,4
40-49	1955	287	1668	858	810	85,3	87,2	83,4
50-59	1371	382	989	571	418	72,1	80,6	63,0
60-66	1103	572	531	291	240	48,1	54,6	42,1
67-69	530	445	85	75	:	16,0	28,3	:
70-	1922	1831	91	(69)	:	4,7	(8,7)	:
Ekteskapelig status								
Ugifte	3582	1310	2272	1419	853	63,4	69,2	55,7
Gifte	6495	2170	4325	2296	2029	66,6	70,7	62,5
Før gifte	1713	1142	571	282	289	33,3	51,1	24,9
Familietype								
Enslige	2434	1515	919	596	323	37,8	52,5	24,9
Ektepar uten ugifte barn	2352	1427	925	524	401	39,3	44,6	34,1
Ektepar med ugifte barn	5869	1272	4597	2561	2036	78,3	82,2	73,9
Mor/far med ugifte barn	1135	408	727	315	412	64,1	73,9	58,1

Tabell 5. Hovedtall for yrkesaktive i året 3. november 1989 - 2. november 1990

	I alt	Menn			Kvinner			Prosent		
		I alt	Av dette			I alt	Av dette			
			16-29	30-49	50-66		16-29		30-49	50-66
I alt	7168	3997	1152	1839	862	3171	926	1555	658	100,0
Næring										
Jordbruk, skogbruk, fiske og fangst	847	632	160	243	160	215	(35)	147	(34)	11,8
Oljeutvinning og bergverksdrift	:	:	:	:	:	:	:	:	:	:
Industri	1347	1023	260	501	248	324	75	172	77	18,8
Kraft- og vannforsyning	84	(67)	:	(45)	:	:	:	:	:	1,2
Bygge- og anleggsvirksomhet	566	515	192	188	125	(51)	:	:	:	7,9
Varehandel, hotell- og restaurantvirksomhet	1035	451	169	199	(63)	584	268	196	120	14,4
Transport, lagring, post og telekommunikasjoner	471	384	99	194	76	87	:	(39)	:	6,6
Bank- og finansieringsvirksomhet, forsikringsvirksomhet, eiendomsdrift og forretningsmessig tjenesteyting	305	151	(64)	(55)	:	154	(39)	90	:	4,3
Offentlig, sosial og privat tjenesteyting	2515	775	189	414	164	1740	445	889	375	35,1
Yrkesfelt										
Teknisk, vitenskapelig, humanistisk og kunstnerisk arbeid	1499	532	(126)	320	:	967	232	551	(173)	20,9
Administrasjons- og forvaltningsarbeid, bedrifts- og organisasjonsledelse	(189)	(149)	:	:	:	:	:	:	:	(2,6)
Kontorarbeid	530	:	:	:	:	435	(151)	236	:	7,4
Handelsarbeid	667	332	(116)	(143)	:	336	(101)	(157)	:	9,3
Jordbruks-, skogbruks- og fiskearbeid	741	553	(158)	(201)	(136)	(188)	:	(128)	:	10,3
Gruve- og sprengingsarbeid m.m.	:	:	:	:	:	:	:	:	:	:
Transport- og kommunikasjonsarbeid	456	377	(114)	(177)	:	:	:	:	:	6,4
Industri-, bygge- og anleggsarbeid	1879	1612	472	738	378	267	:	(138)	:	26,2
Servicearbeid og militært arbeid	1206	347	(112)	(139)	:	860	291	285	262	16,8
Yrkesstatus										
Ansatt	6252	3289	1029	1529	688	2963	897	1437	608	87,2
Selvstendig	766	628	:	310	(165)	(138)	:	:	:	10,7
Familiemedlem uten fast lønn	(151)	:	:	:	:	:	:	:	:	(2,1)
Arbeidstid i året¹										
Bare heltid, i alt	5130	3476	862	1752	794	1654	551	788	294	71,6
Bare deltid, i alt	1749	392	(223)	:	:	1357	322	678	346	24,4
Både heltid og deltid, i alt	290	(129)	:	:	:	(161)	:	:	:	4,0
Yrkesaktiv i 12 måneder										
Heltid	4136	2915	590	1614	668	1221	274	670	255	57,7
Deltid	1038	(126)	:	:	:	912	(190)	472	239	14,5
Både heltid og deltid i perioden	(176)	:	:	:	:	:	:	:	:	(2,5)
Yrkesaktiv 6-11 måneder	1094	513	(218)	(126)	(126)	581	229	236	(116)	15,3
Yrkesaktiv 1- 5 måneder	723	362	(207)	:	:	361	(215)	(108)	:	10,1
Avtalt arbeidstid i uka										
Ikke yrkesaktiv i uka	961	466	233	:	:	496	233	(147)	(115)	13,4
1-19 timer	854	289	(151)	:	:	565	(185)	283	:	11,9
20-29 timer	759	:	:	:	:	681	(139)	352	(190)	10,6
30-39 timer	3446	2248	546	1146	531	1197	334	626	237	48,1
40 timer og over	1148	916	(201)	525	(164)	232	:	(147)	:	16,0

¹ Heltid er samlet arbeidstid på 30 timer eller mer i uka (alle arbeidsforhold), noe som svarer til 120 timer eller mer over en fireukersperiode.

Tabell 6.1. Yrkesaktive 16 år og over, etter alder og næring/yrkesfelt. 3. november 1989 - 2. november 1990

	I alt	Alder								Prosent
		6-19	20-24	25-29	30-39	40-49	50-59	60-66	67-	
I alt	7168	467	903	708	1726	1668	989	531	176	100,0
Næring										
Jordbruk, skogbruk, fiske og fangst	847	132	:	(37)	168	222	80	114	(69)	11,8
Oljeutvinning og bergverksdrift	:	:	:	:	:	:	:	:	:	:
Industri	1347	(43)	161	131	294	379	244	81	:	18,8
Kraft- og vannforsyning	84	:	:	:	:	:	:	:	:	1,2
Bygge- og anleggsvirksomhet	566	:	109	88	191	:	100	:	:	7,9
Varehandel, hotell- og restaurantvirksomhet	1035	109	170	158	218	177	118	(65)	:	14,4
Transport, lagring, post og telekommunikasjoner ..	471	:	(55)	(72)	120	113	(60)	(36)	:	6,6
Bank- og finansieringsvirksomhet, forsikringsvirksomhet, eiendomsdrift og forretningsmessig tjenesteyting	305	:	:	(57)	(46)	99	(35)	:	:	4,3
Offentlig, sosial og privat tjenesteyting	2515	148	332	154	668	635	352	187	(41)	35,1
Yrkesfelt										
Teknisk, vitenskapelig, humanistisk og kunstnerisk arbeid	1499	:	(142)	(136)	430	441	(185)	:	:	20,9
Administrasjons- og forvaltningsarbeid, bedrifts- og organisasjonsledelse	(189)	:	:	:	:	:	:	:	:	(2,6)
Kontorarbeid	530	:	:	:	(138)	(142)	:	:	:	7,4
Handelsarbeid	667	:	(124)	:	(151)	(149)	:	:	:	9,3
Jordbruks-, skogbruks- og fiskearbeid	741	(125)	:	:	(132)	(197)	:	:	:	10,3
Gruve- og sprengningsarbeid m.m.	:	:	:	:	:	:	:	:	:	:
Transport og kommunikasjonsarbeid	456	:	:	:	:	(124)	:	:	:	6,4
Industri-, bygge- og anleggsarbeid	1879	:	263	(218)	499	377	316	(118)	:	26,2
Servicearbeid og militært arbeid	1206	(109)	(221)	:	242	(183)	(204)	(145)	:	16,8

Tabell 7.1. Yrkesaktive 16 år og over, etter arbeidstid i året og kjønn/næring/yrkesfelt. 3. november 1989 - 2. november 1990

	I alt	Yrkesaktiv i 12 måneder			Yrkesaktiv i 6-11 måneder			Yrkesaktiv i 1-5 måneder		
		Heltid ¹	Deltid ¹	Både heltid og deltid i perioden	Heltid	Deltid	Både heltid og deltid i perioden	Heltid	Deltid	Både heltid og deltid i perioden
I alt	7168	4136	1038	(176)	654	394	:	339	316	:
Kjønn										
Menn	3997	2915	(126)	:	404	:	:	(156)	(165)	:
Kvinner	3171	1221	912	:	250	294	:	(183)	(151)	:
Næring										
Jordbruk, skogbruk, fiske og fangst	847	423	:	:	:	:	:	:	(147)	:
Oljeutvinning og bergverksdrift	:	:	:	:	:	:	:	:	:	:
Industri	1347	980	:	:	(149)	:	:	:	:	:
Kraft- og vannforsyning	84	:	:	:	:	:	:	:	:	:
Bygge- og anleggsvirksomhet	566	311	:	:	(116)	:	:	:	:	:
Varehandel, hotell- og restaurantvirksomhet	1035	531	(168)	:	(102)	:	:	:	:	:
Transport, lagring, post og telekommunikasjoner	471	360	:	:	:	:	:	:	:	:
Bank- og finansieringsvirksomhet, forsikringsvirksomhet, eiendomsdrift og forretningsmessig tjenesteyting	305	(217)	:	:	:	:	:	:	:	:
Offentlig, sosial og privat tjenesteyting ...	2515	1250	624	:	(192)	(157)	:	(114)	(114)	:
Yrkesfelt										
Teknisk, vitenskapelig, humanistisk og kunstnerisk arbeid	1499	832	314	:	:	(109)	:	:	:	:
Administrasjons- og forvaltningsarbeid, bedrifts- og organisasjonsledelse i alt	(189)	(158)	:	:	:	:	:	:	:	:
Kontorarbeid	530	297	(157)	:	:	:	:	:	:	:
Handelsarbeid	667	358	(141)	:	:	:	:	:	:	:
Jordbruks-, skogbruks- og fiskearbeid	741	344	:	:	:	:	:	:	(138)	:
Gruve- og sprengningsarbeid m.m.	:	:	:	:	:	:	:	:	:	:
Transport og kommunikasjonsarbeid	456	319	:	:	:	:	:	:	:	:
Industri-, bygge- og anleggsarbeid	1879	1351	:	:	260	:	:	(138)	:	:
Servicearbeid og militært arbeid	1206	478	311	:	(159)	(115)	:	:	:	:

¹ Heltid er *samlet* arbeidstid på 30 timer eller mer i uka (alle arbeidsforhold), noe som svarer til 120 timer eller mer over en fireukersperiode.

Tabell 7.2. Yrkesaktive 16 år og over, etter kjønn, arbeidstid i året og næring/yrkesfelt. 3. november 1989 - 2. november 1990

	Menn									Kvinner									
	I alt	Yrkesaktiv i								I alt	Yrkesaktiv i								
		I alt	12 måneder	6-11 måneder	1-5 måneder	I alt	12 måneder	6-11 måneder	1-5 måneder										
I alt	7168	3997	3121	512	362	3171	2229	582	361										
Næring																			
Jordbruk, skogbruk, fiske og fangst	847	632	404	:	(146)	215	:	:	:										
Oljeutvinning og bergverksdrift	:	:	:	:	:	:	:	:	:										
Industri	1347	1023	846	(124)	:	324	246	:	:										
Kraft- og vannforsyning	84	(67)	:	:	:	:	:	:	:										
Bygge- og anleggsvirksomhet	566	515	331	(116)	:	(51)	:	:	:										
Varehandel, hotell- og restaurantvirksomhet	1035	451	362	:	:	584	394	(149)	:										
Transport, lagring, post og telekommunikasjoner	471	384	340	:	:	87	:	:	:										
Bank- og finansieringsvirksomhet, forsikringsvirksomhet, eiendomsdrift og forretningsmessig tjenesteyting	305	151	(136)	:	:	154	(114)	:	:										
Offentlig, sosial og privat tjenesteyting	2515	775	634	:	:	1740	1267	271	(199)										
Yrkesfelt																			
Teknisk, vitenskapelig, humanistisk og kunstnerisk arbeid	1499	532	474	:	:	967	691	(129)	(147)										
Administrasjons- og forvaltningsarbeid, bedrifts- og organisasjonsledelse	(189)	(149)	(128)	:	:	:	:	:	:										
Kontorarbeid	530	:	:	:	:	435	388	:	:										
Handelsarbeid	667	332	279	:	:	336	239	:	:										
Jordbruks-, skogbruks- og fiskearbeid	741	553	329	:	(145)	(188)	:	:	:										
Gruve- og sprengingsarbeid m.m.	:	:	:	:	:	:	:	:	:										
Transport- og kommunikasjonsarbeid	456	377	309	:	:	:	:	:	:										
Industri-, bygge- og anleggsarbeid	1879	1612	1241	233	(138)	267	(200)	:	:										
Servicearbeid og militært arbeid	1206	347	267	:	:	860	552	230	:										

Tabell 8. Hovedtall for yrkesaktive i uka 27. oktober - 2. november 1990, etter vanlig/avtalt arbeidstid

	I alt	Menn					Kvinner				
		I alt	1-19 timer	20-29 timer	30-39 timer	40 timer og over	I alt	1-19 timer	20-29 timer	30-39 timer	40 timer og over
I alt	6206	3531	289	:	2248	916	2675	565	681	1197	232
Alder											
16-29	1613	920	(151)	:	546	(201)	693	(185)	(139)	334	:
30-49	3153	1746	:	:	1146	525	1407	283	352	626	(147)
50-66	1316	772	:	:	531	(164)	544	:	(190)	237	:
67-	124	93	:	:	:	:	:	:	:	:	:
Utført arbeidstid i uka											
Var ikke på arbeid	(158)	:	:	:	:	:	:	:	:	:	:
1 - 19 timer	869	300	270	:	:	:	569	430	:	:	:
20 - 29 timer	809	(129)	:	:	:	:	680	:	538	:	:
30 - 39 timer	2935	1894	:	:	1818	:	1041	:	:	929	:
40 timer og over	1436	1145	:	:	308	829	291	:	:	:	(194)

Tabell 9.1. Yrkesaktive 16 år og over i uka 27. oktober - 2. november 1990, etter kjønn, vanlig/avtalt arbeidstid og næring

Næring	I alt	Menn					Kvinner				
		I alt	1-19 timer	20-29 timer	30-39 timer	40 timer og over	I alt	1-19 timer	20-29 timer	30-39 timer	40 timer og over
I alt	6206	3531	289	:	2248	916	2675	565	681	1197	232
Jordbruk, skogbruk, fiske og fangst ..	579	467	:	:	(156)	246	112	:	:	:	:
Oljeutvinning og bergverksdrift	:	:	:	:	:	:	:	:	:	:	:
Industri	1239	944	:	:	794	(123)	295	:	:	(178)	:
Kraft- og vannforsyning	85	(68)	:	:	:	:	:	:	:	:	:
Bygge- og anleggsvirksomhet	463	422	:	:	278	:	(41)	:	:	:	:
Varehandel, hotell- og restaurantvirksomhet	909	418	:	:	(214)	(155)	491	:	(126)	(218)	:
Transport, lagring, post og telekommunikasjoner	445	365	:	:	(187)	(144)	80	:	:	:	:
Bank- og finansieringsvirksomhet, forsikringsvirksomhet, eiendomsdrift og forretningsmessig tjenesteyting ..	275	139	:	:	(101)	:	136	:	:	:	:
Offentlig, sosial og privat tjenesteyting	2213	709	:	:	487	:	1504	343	413	631	(116)

Tabell 9.2. Yrkesaktive 16 år og over i uka 27. oktober - 2. november 1990, etter vanlig/avtalt arbeidstid, kjønn og næring/yrkesfelt

	I alt	1-29 timer	30 timer og over	Menn		Kvinner	
				I alt	Av dette 30 timer og over	I alt	Av dette 30 timer og over
I alt	6206	1613	4593	3531	3164	2675	1429
Næring							
Jordbruk	539	:	441	427	362	112	:
Skogbruk	(40)	:	:	(40)	:	:	:
Fiske og fangst	:	:	:	:	:	:	:
Oljeutvinning og bergverksdrift	:	:	:	:	:	:	:
Industri i alt	1239	(135)	1104	944	917	295	(187)
Næringsmiddel-, drikkevare- og tobakksindustri	234	:	(207)	125	(125)	109	:
Tekstil-, beklednings-, lær- og lærvareindustri	(59)	:	:	:	:	(38)	:
Trevareindustri	202	:	(157)	157	(148)	(45)	:
Treforedling, grafisk industri og forlagsv. ..	91	:	:	(64)	:	:	:
Kjemisk industri, mineralolje-, kull-, gummi- og plastindustri	:	:	:	:	:	:	:
Keramikk- og glassindustri, mineralske produkter ellers	:	:	:	:	:	:	:
Metallindustri	114	:	(114)	105	(105)	:	:
Verkstedindustri	447	:	447	420	420	:	:
Industri ellers	(73)	:	:	(42)	:	:	:
Kraft- og vannforsyning	85	:	:	(68)	:	:	:
Bygge- og anleggsvirksomhet	463	:	382	422	366	(41)	:
Varehandel	805	228	577	392	351	413	226
Hotell- og restaurantdrift	104	:	:	:	:	78	:
Landtransport	198	:	(189)	189	(180)	:	:
Sjøtransport	:	:	:	:	:	:	:
Transport ellers, lagring, post og telekommunikasjoner	247	:	(177)	176	(151)	(71)	:
Bank- og finansieringsvirksomhet	138	:	(104)	(62)	:	76	:
Forsikringsvirksomhet, eiendomsdrift og forretningsmessig tjenesteyting	137	:	(115)	77	:	(60)	:
Offentlig administrasjon, forsvar, politi og rettsvesen	311	:	262	193	(193)	118	:
Renovasjon og rengjøring	:	:	:	:	:	:	:
Undervisning og forskningsvirksomhet	581	249	331	216	(148)	365	(183)
Helse- og sosialtjenester	1045	525	519	157	(123)	888	396
Kulturell tjenesteyting, underholdning og sport	(45)	:	:	(34)	:	:	:
Personlig tjenesteyting	210	:	(187)	97	:	113	:
Yrkesfelt							
Teknisk, vitenskapelig, humanistisk og kunstnerisk arbeid	1343	484	859	510	410	833	449
Administrasjons- og forvaltningsarbeid, bedrifts- og organisasjonsledelse	(167)	:	(157)	(128)	(128)	:	:
Kontorarbeid	479	(155)	324	:	:	384	229
Handelsarbeid	581	(167)	414	289	261	292	(152)
Jordbruks-, skogbruks- og fiskearbeid	501	:	417	403	348	:	:
Gruve- og sprengingsarbeid m.m.	:	:	:	:	:	:	:
Transport- og kommunikasjonsarbeid	423	(107)	316	344	297	:	:
Industri-, bygge- og anleggsarbeid	1696	(117)	1579	1467	1378	230	(201)
Servicearbeid og militært arbeid	1016	488	528	297	248	720	280

Tabell 10. Yrkesaktive 16 år og over med fast oppmøteplass på arbeid i uka 27. oktober - 2. november 1990, etter tallet på arbeidsreiser, reisetid og yrkesfelt/oppmøteplass

	I alt	Reiste ikke	Reiste 1 gang			Reiste 2-3 ganger			Reiste 4 ganger eller flere		
			I alt	Reisetid		I alt	Reisetid		I alt	Reisetid	
				Under 45 min	45 min og over		Under 45 min	45 min og over		Under 45 min	45 min og over
I alt	5620	855 (216)	(146)	:	662	570	:	3887	3615	272	
Yrkesfelt											
Teknisk, vitenskapelig, humanistisk og kunstnerisk arbeid	1212	:	:	:	(222)	(211)	:	881	850	:	
Administrasjons- og forvaltningsarbeid, bedrifts- og organisasjonsledelse	(126)	:	:	:	:	:	:	(126)	(104)	:	
Kontorarbeid	423	:	:	:	:	:	:	295	253	:	
Handelsarbeid	498	:	:	:	:	:	:	358	341	:	
Jordbruks-, skogbruks- og fiskearbeid	490	401	:	:	:	:	:	:	:	:	
Gruve- og sprengingsarbeid m.m.	:	:	:	:	:	:	:	:	:	:	
Transport- og kommunikasjonsarbeid	380	:	:	:	:	:	:	245	(204)	:	
Industri-, bygge- og anleggsarbeid	1562	(136)	:	:	:	:	:	1256	1196	:	
Servicearbeid og militært arbeid	930	:	:	:	(147)	(136)	:	657	599	:	
Oppmøteplass og kjønn											
I bostedsfylket	4959	648 (146)	(146)	:	571	540	:	3593	3435	(158)	
Menn	2744	480 (109)	(109)	:	(108)	:	:	2046	1935	(111)	
Kvinner	2215	(168)	:	:	464	452	:	1547	1499	:	
I bostedskommunen	3017	586 (116)	(116)	:	398	377	:	1916	1860	:	
Menn	1479	418	:	:	:	:	:	910	873	:	
Kvinner	1538	(168)	:	:	337	337	:	1006	988	:	
0502 Gjøvik	1205	:	:	:	(134)	(123)	:	991	941	:	
Menn	678	:	:	:	:	:	:	581	560	:	
Kvinner	527	:	:	:	(107)	:	:	410	381	:	
0529 Vestre Toten	675	:	:	:	:	:	:	623	623	:	
Menn	525	:	:	:	:	:	:	492	492	:	
Kvinner	(150)	:	:	:	:	:	:	(131)	(131)	:	
0501 Lillehammer	:	:	:	:	:	:	:	:	:	:	
Menn	:	:	:	:	:	:	:	:	:	:	
Kvinner	:	:	:	:	:	:	:	:	:	:	
Andre kommuner i fylket	:	:	:	:	:	:	:	:	:	:	
Menn	:	:	:	:	:	:	:	:	:	:	
Kvinner	:	:	:	:	:	:	:	:	:	:	
Utenfor fylket	288	(135)	:	:	:	:	:	:	:	:	
Menn	(169)	:	:	:	:	:	:	:	:	:	
Kvinner	(119)	:	:	:	:	:	:	:	:	:	
0301 Oslo	(146)	:	:	:	:	:	:	:	:	:	
Menn	:	:	:	:	:	:	:	:	:	:	
Kvinner	:	:	:	:	:	:	:	:	:	:	
0412 Ringsaker	:	:	:	:	:	:	:	:	:	:	
Menn	:	:	:	:	:	:	:	:	:	:	
Kvinner	:	:	:	:	:	:	:	:	:	:	
2301 Sverige	:	:	:	:	:	:	:	:	:	:	
Menn	:	:	:	:	:	:	:	:	:	:	
Kvinner	:	:	:	:	:	:	:	:	:	:	
Andre steder utenfor fylket	:	:	:	:	:	:	:	:	:	:	
Menn	:	:	:	:	:	:	:	:	:	:	
Kvinner	:	:	:	:	:	:	:	:	:	:	
Uoppgitt oppmøteplass	373	:	:	:	:	:	:	230	(158)	:	
Menn	270	:	:	:	:	:	:	(147)	:	:	
Kvinner	(103)	:	:	:	:	:	:	:	:	:	

Tabell 11. Yrkesaktive 16 år og over med fast arbeidsreise i uka 27. oktober - 2. november 1990, etter reisemåte, oppmøteplass, tallet på arbeidsreiser, reisetid og etter reisemåte, kjønn og alder

	I alt	Ett transportmiddel						To eller flere transportmidler		
		Bil	Buss	Tog, trikk, T- bane	Båt	Sykkel, gange over 10 min	Annet	Kollektiv trans- port og/eller sykkel, gange over 10 min	Kollektiv trans- port og bil	Andre kombi- nasjo- ner
I alt	4765	3737	(220)	:	:	310	(103)	:	(166)	(210)
Oppmøteplass, tallet på arbeidsreiser og reisetid										
Oppmøteplass i bostedskommunen .	2430	1821	:	:	:	280	:	:	:	(169)
Reiste 1 gang	(116)	:	:	:	:	:	:	:	:	:
Under 45 min	(116)	:	:	:	:	:	:	:	:	:
45 min og over	:	:	:	:	:	:	:	:	:	:
Reiste 2 - 3 ganger	398	311	:	:	:	:	:	:	:	:
Under 45 min	377	291	:	:	:	:	:	:	:	:
45 min og over	:	:	:	:	:	:	:	:	:	:
Reiste 4 ganger eller flere	1916	1435	:	:	:	(219)	:	:	:	(139)
Under 45 min	1860	1398	:	:	:	(199)	:	:	:	(139)
45 min og over	:	:	:	:	:	:	:	:	:	:
Oppmøteplass utenfor bosteds- kommunen	2032	1706	(190)	:	:	:	:	:	:	:
Reiste 1 gang	:	:	:	:	:	:	:	:	:	:
Under 45 min	:	:	:	:	:	:	:	:	:	:
45 min og over	:	:	:	:	:	:	:	:	:	:
Reiste 2 - 3 ganger	(192)	(131)	:	:	:	:	:	:	:	:
Under 45 min	(171)	(131)	:	:	:	:	:	:	:	:
45 min og over	:	:	:	:	:	:	:	:	:	:
Reiste 4 ganger eller flere	1741	1504	(161)	:	:	:	:	:	:	:
Under 45 min	1597	1410	(139)	:	:	:	:	:	:	:
45 min og over	(144)	:	:	:	:	:	:	:	:	:
Uoppgitt oppmøteplass	302	(210)	:	:	:	:	:	:	:	:
Kjønn og alder										
Menn	2599	2196	(123)	:	:	:	:	:	:	(101)
16-29	671	563	:	:	:	:	:	:	:	:
30-49	1307	1164	:	:	:	:	:	:	:	:
50-66	570	435	:	:	:	:	:	:	:	:
67-	:	:	:	:	:	:	:	:	:	:
Kvinner	2166	1541	:	:	:	248	:	(126)	(109)	:
16-29	551	418	:	:	:	:	:	:	:	:
30-49	1153	870	:	:	:	(108)	:	:	:	:
50-66	441	253	:	:	:	(110)	:	:	:	:
67-	:	:	:	:	:	:	:	:	:	:

Tabell 12. Boliger og bosatte. Hustype, tallet på rom, kjøkken. 3. november 1990

Tallet på rom på 6 m ² eller mer (kjøkken, gang, bad o.l. er ikke medregnet)	Boliger				Bosatte		
	I alt	Fritt- liggende enebolig eller vånings- hus til- knyttet gårdsdrift	Andre ene- og tomanns- boliger og småhus	Blokk, leiegård e.l.	Forret- nings- bygg for felles- hus- holdning e.l.	I alt	Pr. bolig
I alt	5539	4909	408	(73)	149	14129	2,6
1 rom	283	170	:	:	(73)	453	1,6
Med kjøkken i alt	247	161	:	:	:	399	1,6
Kjøkken 6 m ² eller større	165	130	:	:	:	291	1,8
Kjøkken mindre enn 6 m ²	(82)	:	:	:	:	(108)	(1,3)
Uten kjøkken	:	:	:	:	:	:	:
2 rom	467	314	109	:	:	746	1,6
Med kjøkken i alt	467	314	109	:	:	746	1,6
Kjøkken 6 m ² eller større	320	226	(72)	:	:	551	1,7
Kjøkken mindre enn 6 m ²	147	(88)	:	:	:	195	1,3
Uten kjøkken	:	:	:	:	:	:	:
3 rom	1017	868	(102)	:	:	2034	2,0
4 rom	1466	1316	121	:	:	3922	2,7
5 rom	1063	1034	:	:	:	2888	2,7
6 rom	546	524	:	:	:	1778	3,3
7 rom	297	288	:	:	:	915	3,1
8 rom	203	203	:	:	:	693	3,4
9 rom eller flere	198	192	:	:	:	699	3,5

Tabell 13. Boliger, rom og bosatte, etter hustype. 3. november 1990

	I alt	Frittliggende enebolig eller våningshus tilknyttet gårdsdrift	Hus i kjede, rekkehus, terrassehus, vertikaldelt tomannsbolig	Horisontaldelt tomannsbolig eller annet boligbygg med mindre enn 3 etasjer	Blokk, leiegård e.l.	Forretningsbygg, bygg for felleshusholdning e.l.
Boliger i alt	5539	4909	218	191	(73)	149
Bosatte i alt	14129	12849	477	445	(116)	243
Rom i alt	24208	22354	696	681	(150)	327
Rom pr. bolig	4,4	4,6	3,2	3,6	(2,1)	2,2
Bosatte pr. bolig	2,6	2,6	2,2	2,3	(1,6)	1,6

Tabell 14. Boliger etter eieform og areal¹. Rom og bosatte, etter eieform. 3. november 1990

	I alt	Boligen eies			Boligen leies			
		I alt	Privat	Gjennom borettslag e.l.	I alt	Som tjeneste- bolig	For et avgrenset tidsrom	På andre vilkår
Boliger i alt	5539	4298	4124	173	1241	(99)	137	1006
Under 50 m ²	377	123	(104)	:	254	:	:	191
50 - 59 m ²	367	191	182	:	176	:	:	145
60 - 79 m ²	623	456	423	:	167	:	:	148
80 - 99 m ²	1134	911	875	:	224	:	:	196
100 - 129 m ²	1470	1244	1220	:	226	:	:	184
130 - 149 m ²	525	414	397	:	111	:	:	(69)
150 - 199 m ²	629	589	567	:	:	:	:	:
200 m ² eller mer	414	370	357	:	:	:	:	:
Bosatte i alt	14129	11660	11290	370	2469	(265)	288	1916
Bosatte pr. bolig	2,6	2,7	2,7	2,1	2,0	(2,7)	2,1	1,9
Rom i alt	24208	20116	19404	712	4092	(371)	343	3378
Rom pr. bolig	4,4	4,7	4,7	4,1	3,3	(3,7)	2,5	3,4

¹ Medregnet kjøkken, gang, bad o.l.

Tabell 15. Boliger etter tallet på rom og tallet på bosatte. 3. november 1990

Tallet på bosatte	I alt	Tallet på rom								
		1	2	3	4	5	6	7	8	9 eller flere
Boliger i alt	5539	283	467	1017	1466	1063	546	297	203	198
1	1501	207	289	410	223	223	(65)	:	:	:
2	1570	:	112	350	521	318	(105)	(60)	:	:
3	923	:	:	129	315	169	119	(64)	(50)	:
4	1114	:	:	107	326	264	177	(80)	(64)	(58)
5	351	:	:	:	(74)	(77)	(52)	:	:	:
6 eller flere	81	:	:	:	:	:	:	:	:	:

Tabell 16. Boliger etter husets byggeår og hustype/eieform/oppvarmingskilde. Bosatte og rom, etter husets byggeår. 3. november 1990

	I alt	Husets byggeår							
		-1900	1901-1920	1921-1940	1941-1945	1946-1960	1961-1970	1971-1980	1981-1990
Boliger i alt	5539	855	583	411	107	1054	754	1020	755
Hustype									
Frittliggende enebolig eller våningshus tilknyttet gårdsdrift	4909	809	532	361	(89)	983	698	820	617
Hus i kjede, røkkehus, terrassehus eller vertikaldelt tomannsbolig	218	:	:	:	:	:	:	113	(68)
Horisontaldelt tomannsbolig eller annet boligbygg med mindre enn 3 etasjer	191	:	:	:	:	:	:	:	:
Blokk, leiegård eller annet boligbygg med 3 etasjer eller mer	(73)	:	:	:	:	:	:	:	:
Forretningsbygg, pensjonat, aldershjem, militærforlegning eller annet bygg for felleshusholdning	149	:	:	:	:	:	:	:	:
Eie-/leieform									
Eies i alt	4298	595	403	303	(84)	845	649	790	628
Privat	4124	561	380	298	(84)	824	619	760	599
Gjennom borettslag eller boligaksjeselskap	173	:	:	:	:	:	:	:	:
Leies i alt	1241	259	180	108	:	209	(105)	231	127
Som tjenestebolig	(99)	:	:	:	:	:	:	:	:
For et avgrenset tidsrom	137	:	:	:	:	:	:	:	:
På andre vilkår	1006	201	155	(83)	:	171	(92)	175	113
Oppvarmingskilde									
Én kilde, i alt	1763	190	206	147	:	335	231	356	281
Sentralvarme	250	:	:	:	:	(49)	:	(71)	:
Elektriske ovner, varmekabler e.l.	826	:	(78)	(79)	:	129	117	213	161
Ovner for flytende brensel	(102)	:	:	:	:	:	:	:	:
Ovner for fast brensel	584	(104)	(104)	(53)	:	121	(63)	(60)	(75)
To eller flere kilder, i alt	3776	665	377	264	(90)	719	524	665	474
Elektriske ovner og ovner for fast brensel	2163	382	219	118	(55)	382	247	366	394
Elektriske ovner og ovner for flytende brensel	415	:	:	:	:	(80)	107	(78)	:
Ovner for fast og flytende brensel	186	:	(49)	:	:	:	:	:	:
Sentralvarme og én eller flere andre kilder	113	:	:	:	:	:	:	:	:
Andre kombinasjoner	899	166	(64)	(95)	:	189	137	176	(50)
Bosatte i alt	14129	2201	1239	1027	197	2413	1917	2936	2200
Bosatte pr. bolig	2,6	2,6	2,1	2,5	1,8	2,3	2,5	2,9	2,9
Rom i alt	24208	4216	2351	1722	453	4357	3311	4439	3358
Rom pr. bolig	4,4	4,9	4,0	4,2	4,2	4,1	4,4	4,4	4,4

Tabell 17.1. Boliger etter sanitærutstyr og størrelse. 3. november 1990

	I alt	Sanitærutstyr					
		Med WC			Uten WC		
		I alt	Med bad	Uten bad	I alt	Med bad	Uten bad
Boliger i alt	5539	5249	5025	223	291	(74)	216
Tallet på rom på 6 m² eller mer (kjøkken, gang, bad o.l. er <i>ikke</i> medregnet)							
1-2 rom	749	640	554	(87)	109	:	109
3 rom	1017	959	915	:	(58)	:	:
4 rom	1466	1390	1352	:	(76)	:	(56)
5 rom eller flere	2307	2259	2205	(55)	(48)	:	:

Tabell 17.2. Boliger og bosatte. Sanitærutstyr/byggeår, størrelse og tilgjengelighet. 3. november 1990

	I alt	Av dette med både bad og WC	Husets byggeår		
			-1900	1901-1960	1961-1990
Boliger i alt	5539	5025	855	2155	2529
Tallet på rom på 6 m² eller mer (kjøkken, gang, bad o.l. er <i>ikke</i> medregnet)					
1 rom	283	188	(51)	128	(104)
Med kjøkken 6 m ² eller større	165	(106)	:	(88)	:
Med kjøkken mindre enn 6 m ²	(82)	(63)	:	:	(49)
Uten kjøkken	:	:	:	:	:
2 rom	467	366	(68)	214	185
Med kjøkken 6 m ² eller større	320	254	(58)	152	109
Med kjøkken mindre enn 6 m ²	147	112	:	(62)	(76)
Uten kjøkken	:	:	:	:	:
3 rom	1017	915	118	466	433
4 rom	1466	1352	161	556	749
5 rom	1063	985	149	423	492
6 rom	546	541	(90)	181	276
7 rom	297	277	(75)	(67)	154
8 rom	203	203	(72)	:	(88)
9 rom eller flere	198	198	(72)	(76)	(50)
Etasjeplassering. Heis					
Boliger med beboelsesrom i					
én etasje i alt	2988	2654	344	1130	1513
Kjelleretasje	(95)	(76)	:	:	(83)
Underetasje	(95)	(93)	:	:	:
1. etasje	2328	2096	265	786	1278
2. etasje	425	348	(55)	275	(96)
3. etasje	:	:	:	:	:
4. etasje	:	:	:	:	:
I hus med heis	:	:	:	:	:
I hus uten heis	:	:	:	:	:
5. etasje eller høyere	:	:	:	:	:
I hus med heis	:	:	:	:	:
I hus uten heis	:	:	:	:	:
Boliger med beboelsesrom i flere etasjer i alt					
1. etasje og underetasje/kjeller	602	593	:	(54)	524
1. og 2. etasje	1731	1565	449	891	391
1. og 2. etasje og underetasje/kjeller	160	157	:	(55)	(81)
1., 2. og 3. etasje	:	:	:	:	:
Andre etasjekombinasjoner	:	:	:	:	:
Bosatte i alt	14129	13293	2201	4876	7052
Bosatte pr. bolig	2,6	2,6	2,6	2,3	2,8
Rom i alt	24208	22593	4216	8884	11108
Rom pr. bolig	4,4	4,5	4,9	4,1	4,4

Tabell 18. Boliger etter standardindikatorer. Bosatte etter alder og standardindikatorer. 3. november 1990

	Boliger	Bosatte								
		I alt	0-19	20-29	30-39	40-49	50-59	60-69	70-79	80-
I alt ¹	5539	14129	3464	2038	1953	1955	1371	1613	1192	540
Hustype										
Frittliggende enebolig eller våningshus tilknyttet gårdsdrift	4909	12849	3207	1869	1823	1762	1238	1453	1030	468
Småhus	408	921	237	(170)	:	(132)	:	:	:	:
Blokk, leiegård, forretningsbygg, bygg for felleshusholdning e.l.	222	359	:	:	:	:	:	:	:	:
Tallet på rom. Kjøkken										
1 - 2 rom	749	1199	(180)	(207)	(120)	:	:	260	(138)	(128)
Med kjøkken	714	1145	(163)	(194)	(120)	:	:	251	(138)	(118)
Uten kjøkken	:	:	:	:	:	:	:	:	:	:
3 - 4 rom	2482	5956	1315	956	847	721	576	693	611	237
5 rom eller flere	2307	6974	2030	961	1001	1116	689	630	381	(167)
Byggeår										
- 1900	855	2201	540	300	333	286	(171)	278	(204)	:
1901 - 1960	2155	4876	890	729	503	471	500	866	618	300
1961 - 1990	2529	7052	2095	1096	1132	1163	678	439	307	(142)
Oppvarmingskilder										
Én kilde, i alt	1763	4329	1041	661	537	562	409	530	402	(188)
Sentralvarme, elektriske ovner, varmekabler e.l.	1077	2428	605	372	281	377	(218)	245	(215)	(114)
Ovner for flytende brensel (102)	584	1593	363	240	(203)	(170)	(142)	242	(159)	:
Ovner for fast brensel	3776	9800	2484	1463	1432	1357	941	1053	727	343
To eller flere kilder, i alt	2163	5585	1448	884	815	816	531	589	328	(175)
Elektriske ovner og ovner for fast brensel	415	957	(206)	(128)	(194)	:	:	(123)	:	:
Elektriske ovner og ovner for flytende brensel	186	394	:	:	:	:	:	:	:	:
Ovner for fast og flytende brensel	113	358	(109)	:	:	:	:	:	:	:
Sentralvarme og én eller flere andre kilder	899	2505	669	364	327	380	250	239	(196)	:
Andre kombinasjoner										
Sanitærforhold										
Har både bad og WC	5025	13293	3397	2018	1888	1852	1323	1429	1000	386
Har WC, men ikke bad	223	363	:	:	:	:	:	:	:	:
Har bad, men ikke WC (74)	216	(167)	:	:	:	:	:	:	:	:
Har verken bad eller WC		306	:	:	:	:	:	:	:	:
Etasjeplassering. Heis										
Boliger med beboelsesrom i én etasje i alt	2988	6921	1531	1082	916	900	690	814	647	343
1. etasje, kjelleretasje eller underetasje	2518	5890	1332	830	817	784	588	716	540	284
2. etasje eller høyere	471	1031	(199)	252	:	(115)	(103)	:	(107)	:
I hus med heis	455	998	(192)	237	:	(113)	(103)	:	(107)	:
I hus uten heis										
Boliger med beboelsesrom i flere etasjer	2551	7208	1994	1042	1052	1019	660	769	482	(189)
Plan i boligen										
Boliger med kjøkken, bad, WC og minst ett beboelsesrom på ett plan	4463	11811	3002	1766	1648	1702	1198	1268	916	312
Eie-/leieform										
Eies i alt	4298	11660	2995	1660	1641	1676	1196	1320	835	336
Privat	4124	11290	2919	1604	1594	1641	1111	1277	826	318
Gjennom borettslag e.l.	173	370	:	:	:	:	:	:	:	:
Leies	1241	2469	530	464	327	243	(154)	262	294	(195)
Tallet på bosatte										
1	1501	1501	:	(177)	(140)	:	:	289	400	279
2	1570	3139	(126)	324	(196)	226	511	962	585	(208)
3	923	2770	557	634	370	431	398	240	(118)	:
4	1114	4455	1756	633	947	808	229	:	:	:
5	351	1756	799	272	260	278	(113)	:	:	:
6 eller flere	81	509	248	:	:	:	:	:	:	:

¹ Se tekstdelen, pkt. 5.

Tabell 19. Husholdninger, familier og personer, etter type husholdning¹. Husholdninger etter type husholdning¹ og tallet på familier i husholdningen/yrkesaktivitet i husholdningen/eieform/tallet på rom i boligen og kjøkken. 3.november 1990

	I alt	En- person- hus- hold- ninger	Flerpersonhusholdninger uten barn			Flerpersonhusholdninger med barn			
			I alt	2 per- soner	3 per- soner eller flere	I alt	1 barn	2 barn	3 barn eller flere
Personer i alt	14129	1501	5767	2907	2860	6861	2711	2956	1194
Familier i alt	6072	1501	2592	1667	925	1980	934	799	247
Husholdninger i alt	5539	1501	2279	1453	825	1760	801	731	228
Tallet på familier i husholdningen									
1 familie	5031	1501	1977	1240	737	1553	676	668	208
2 familier	484	.	291	213	(78)	193	117	(57)	:
3 familier	:	.	:	.	:	:	:	:	:
4 familier eller flere	:	.	:	.	:	:	:	:	:
Yrkesaktivitet. Tallet på yrkesaktive i uka									
Husholdning uten yrkesaktive	1914	1119	696	640	(57)	(99)	(70)	:	:
Husholdning med 1 yrkesaktiv	1484	382	558	392	166	545	231	249	(65)
Heltid ²	1180	289	427	298	130	465	198	207	(60)
Deltid	304	(93)	130	(94)	:	(80)	:	:	:
Husholdning med 2 yrkesaktive	1550	.	640	422	219	910	355	412	143
Begge på heltid	761	.	339	238	(101)	423	169	200	(54)
En på heltid	707	.	247	154	(93)	461	175	207	(79)
Ingen på heltid	(81)	.	(55)	:	:	:	:	:	:
Husholdning med 3 yrkesaktive	452	.	307	.	307	145	(103)	:	:
Alle på heltid	138	.	(103)	.	(103)	:	:	:	:
To på heltid	232	.	157	.	157	(75)	(60)	:	:
En på heltid	(64)	.	:	.	:	:	:	:	:
Ingen på heltid	:	.	:	.	:	:	:	:	:
Husholdning med 4 yrkesaktive og over	139	.	(77)	.	(77)	(61)	:	:	:
Eie-/leieform									
Eies i alt	4298	903	1927	1200	726	1468	630	643	194
Privat	4124	829	1864	1156	708	1432	620	618	194
Gjennom borettslag e.l.	173	(74)	(63)	:	:	:	:	:	:
Leies i alt	1241	598	352	253	(99)	292	171	(87)	:
Som tjenestebolig	(99)	:	:	:	:	:	:	:	:
For et avgrenset tidsrom	137	(56)	:	:	:	:	:	:	:
På andre vilkår	1006	514	289	208	(81)	203	114	(62)	:
Tallet på rom. Kjøkken									
1 rom	283	207	:	:	:	:	:	:	:
Med kjøkken i alt	247	179	:	:	:	:	:	:	:
Kjøkken 6 m ² eller større	165	112	:	:	:	:	:	:	:
Kjøkken mindre enn 6 m ²	(82)	(67)	:	:	:	:	:	:	:
Uten kjøkken	:	:	:	:	:	:	:	:	:
2 rom	467	289	110	(89)	:	(68)	:	:	:
Med kjøkken i alt	467	289	110	(89)	:	(68)	:	:	:
Kjøkken 6 m ² eller større	320	168	(100)	(79)	:	(52)	:	:	:
Kjøkken mindre enn 6 m ²	147	121	:	:	:	:	:	:	:
Uten kjøkken	:	:	:	:	:	:	:	:	:
3 rom	1017	410	401	322	(79)	206	115	(75)	:
4 rom	1466	223	740	476	263	503	247	213	:
5 rom	1063	223	511	312	198	329	138	142	(49)
6 rom	546	(65)	222	(99)	123	259	(94)	127	:
7 rom	297	:	122	(60)	(63)	128	:	(58)	:
8 rom	203	:	(60)	:	:	124	:	(57)	:
9 rom eller flere	198	:	(67)	:	:	113	(49)	:	:

¹ I denne tabellen er barn (ugifte hjemmeboende) 18 år og over holdt utenfor ved grupperingen av husholdninger etter type. Husholdninger som har barn bare i alderen 18 år og over, er derfor regnet som flerpersonhusholdninger uten barn. ² Heltid er samlet avtalt/vanlig arbeidstid på 30 timer eller mer i uka (alle arbeidsforhold).

Tabell 20. Husholdninger, familier og personer, etter husholdningsstørrelse/type husholdning. Absolutte tall og prosent. 3. november 1990

	Absolutte tall			Prosent		
	Personer	Familier	Husholdninger	Personer	Familier	Husholdninger
I alt	14129	6072	5539	100,0	100,0	100,0
Husholdningsstørrelse						
1 person	1501	1501	1501	10,6	24,7	27,1
2 personer	3139	1783	1570	22,2	29,4	28,3
3 personer	2770	1075	923	19,6	17,7	16,7
4 personer	4455	1216	1114	31,5	20,0	20,1
5 personer eller flere	2264	498	432	16,0	8,2	7,8
Husholdningstype						
Énpersonhusholdninger	1501	1501	1501	10,6	24,7	27,1
Alder						
- 24	132	132	132	0,9	2,2	2,4
25 - 34	158	158	158	1,1	2,6	2,9
35 - 44	112	112	112	0,8	1,8	2,0
45 - 69	419	419	419	3,0	6,9	7,6
70 - 79	400	400	400	2,8	6,6	7,2
80 - 84	130	130	130	0,9	2,1	2,3
85 -	149	149	149	1,1	2,5	2,7
Flerpersonhusholdninger uten barn ¹	5767	2592	2279	40,8	42,7	41,1
Alder eldste person						
- 44	1951	818	667	13,8	13,5	12,0
45 - 69	2828	1248	1154	20,0	20,6	20,8
70 - 79	707	359	329	5,0	5,9	5,9
80 - 84	(111)	(63)	(52)	(0,8)	(1,0)	(0,9)
85 -	(170)	(103)	(77)	(1,2)	(1,7)	(1,4)
Flerpersonhusholdninger med barn ¹	6861	1980	1760	48,6	32,6	31,8
Alder yngste barn						
0 - 6	3106	942	793	22,0	15,5	14,3
7 - 15	3063	838	784	21,7	13,8	14,2
16 - 17	692	199	182	4,9	3,3	3,3
Tallet på barn i husholdningen						
1 barn	2711	934	801	19,2	15,4	14,5
2 barn	2956	799	731	20,9	13,2	13,2
3 barn	1026	222	202	7,3	3,7	3,6
4 barn eller flere	168	25	25	1,2	0,4	0,5

¹ I denne tabellen er barn (ugifte hjemmeboende) 18 år og over holdt utenfor ved grupperingen av husholdninger etter type. Husholdninger som har barn bare i alderen 18 år og over, er derfor regnet som flerpersonhusholdninger uten barn.

Tabell 21. Husholdninger etter type husholdning¹ og disponering av personbil/avfallssortering. 3. november 1990

	I alt	Husholdninger med barn	Husholdninger uten barn					
			I alt	Alder eldste person				
				-24	25-44	45-69	70-79	80-
Husholdninger i alt	5539	1760	3779	437	632	1573	729	408
Disponering av personbil								
1 bil	2740	844	1896	165	353	944	329	(104)
2 biler	1398	746	651	146	149	283	(63)	:
3 biler eller flere	334	125	209	(89)	(48)	(72)	:	:
Husholdningen disponerer ikke bil ...	1068	:	1023	:	(82)	275	337	292
Avfallssortering (kildesortering)								
Husholdningen sorterer avfall, i alt ...	2412	915	1497	165	172	739	308	113
Papir ²	1599	569	1030	(80)	108	496	250	(96)
Glass ²	1399	584	815	(95)	109	441	115	(55)
Batterier ²	1523	689	835	(90)	109	476	112	(48)
Maling, lakk, olje e.l. ²	431	193	237	:	:	119	:	:
Annet avfall ²	838	257	581	:	(55)	305	136	:
Husholdningen sorterer ikke avfall ...	3127	844	2283	272	460	835	422	295

¹ I denne tabellen er barn (ugifte hjemmeboende) 18 år og over holdt utenfor ved grupperingen av husholdninger etter type. Husholdninger som har barn bare i alderen 18 år og over, er derfor regnet som husholdninger uten barn. ² Noen husholdninger sorterer flere typer avfall. Derfor blir summen av husholdninger etter avfallstype større enn tallet på husholdninger som sorterer avfall i alt.

Tabell 24. Barn 0-17 år etter alder, familietype og mors/fars yrkesaktivitet i uka 27. oktober - 2. november 1990

Alder	I alt	Ektepar med barn		Mor/far med barn		
		I alt	Av dette		I alt	Av dette med yrkesaktiv mor/far
			En av foreldrene yrkesaktiv	Begge foreldrene yrkesaktive		
Barn i alt ¹	2976	2561	720	1792	415	255
0 - 6 år	1064	891	328	543	(173)	:
7 - 12 år	972	869	(210)	642	(103)	:
13 - 17 år	940	801	(182)	607	(139)	(121)

¹ Barn 0-17 år i alt er ikke det samme som personer 0-17 i alt. Se tekstdelen, pkt. 4.1.

Tabell 25. Personer 67 år og over i privathusholdning. Alder, tallet på personer i husholdningen og indikatorer for boligstandard. 3. november 1990

	I alt	Aldersgruppering 1				Aldersgruppering 2			
		67 - 79 år		80 år og over		67 - 74 år		75 -79 år	
		Bor alene	Bor med flere	Bor alene	Bor med flere	Bor alene	Bor med flere	Bor alene	Bor med flere
I alt ¹	2242	528	1174	284	256	329	838	(199)	336
Hustype									
Frittliggende enebolig eller våningshus tilknyttet gårdsdrift	1961	428	1064	233	235	279	772	(149)	292
Småhus	(138)	:	:	:	:	:	:	:	:
Blokk, leiegård, forretningsbygg, bygg for felleshusholdning e.l.	:	:	:	:	:	:	:	:	:
Tallet på rom. Kjøkken									
1 - 2 rom	348	(121)	:	(102)	:	:	:	:	:
Med kjøkken	338	(121)	:	:	:	:	:	:	:
Uten kjøkken	:	:	:	:	:	:	:	:	:
3 - 4 rom	1084	270	577	(102)	(135)	(177)	385	:	(192)
5 rom eller flere	724	(112)	445	:	:	:	339	:	(106)
Byggeår									
- 1900	430	:	266	:	:	:	225	:	:
1901 - 1960	1180	279	601	(168)	(132)	(177)	413	(102)	(189)
1961 - 1990	544	(149)	253	:	:	:	(170)	:	:
Oppvarmingskilder									
Én kilde, i alt	771	(158)	425	(121)	:	:	346	:	:
Sentralvarme, elektriske ovner, varmekabler e.l.	389	(130)	(145)	:	:	:	(103)	:	:
Ovner for flytende brensel	:	:	:	:	:	:	:	:	:
Ovner for fast brensel	331	:	229	:	:	:	(199)	:	:
To eller flere kilder, i alt	1384	344	696	(158)	(185)	251	462	:	233
Sentralvarme og én eller flere andre kilder	:	:	:	:	:	:	:	:	:
Andre kombinasjoner	1345	335	666	(158)	(185)	242	438	:	229
Sanitærforhold									
Har både bad og WC	1829	428	1014	(177)	(209)	270	748	(158)	267
Har enten bad eller WC	(207)	:	:	:	:	:	:	:	:
Har verken bad eller WC	(120)	:	:	:	:	:	:	:	:
Etasjeplassering. Heis									
Boliger med beboelsesrom i én etasje i alt	1273	326	604	(196)	(147)	(196)	427	(130)	(177)
1. etasje, kjelleretasje eller underetasje	1073	279	510	(168)	(116)	(158)	363	(121)	(147)
2. etasje eller høyere	(200)	:	:	:	:	:	:	:	:
I hus med heis	:	:	:	:	:	:	:	:	:
I hus uten heis	(200)	:	:	:	:	:	:	:	:
Boliger med beboelsesrom i flere etasjer	882	(177)	516	:	(105)	(121)	381	:	(136)
Plan i boligen									
Boliger med kjøkken, bad, WC og minst ett beboelsesrom på ett plan ..	1618	410	896	(140)	(173)	251	644	(158)	252
Eie-/leieform									
Eies i alt	1566	344	885	(149)	(187)	270	645	:	240
Privat	1528	335	875	(130)	(187)	261	635	:	240
Gjennom borettslag e.l.	:	:	:	:	:	:	:	:	:
Leies	589	(158)	236	(130)	:	:	(163)	(112)	:

¹ Se tekstdelen, pkt. 5.

Tabell 26. Folkemengde etter alder, kjønn og type bostedsstrøk/grunnkrets. 3. november 1990

	I alt	Alder										
		0-6	7-15	16-19	20-24	25-29	30-49	50-59	60-66	67-69	70-79	80-
Kommunen	14336	1064	1482	918	1137	901	3908	1371	1103	530	1242	680
Menn	7195	549	795	451	609	466	2022	708	533	265	535	262
Kvinner	7141	515	687	467	528	435	1886	663	570	265	707	418
Type bostedsstrøk og kjønn												
Tettsteder												
Tettbygde strøk	4530	325	467	298	370	287	1278	409	327	174	406	189
Menn	2242	164	250	163	191	145	654	208	149	80	176	62
Kvinner	2288	161	217	135	179	142	624	201	178	94	230	127
1631 Kapp	1458	110	180	105	113	71	473	111	96	53	113	33
Menn	744	58	97	58	59	35	245	58	41	28	51	14
Kvinner	714	52	83	47	54	36	228	53	55	25	62	19
1632 Sletta	353	21	46	25	29	20	94	37	20	16	29	16
Menn	174	5	23	14	16	14	43	20	12	7	14	6
Kvinner	179	16	23	11	13	6	51	17	8	9	15	10
1633 Lena	831	50	57	57	75	61	198	78	71	42	95	47
Menn	406	25	33	32	44	35	95	41	26	16	46	13
Kvinner	425	25	24	25	31	26	103	37	45	26	49	34
1635 Skreia	1224	87	126	77	99	79	349	105	88	35	116	63
Menn	597	45	66	40	44	40	180	54	43	18	47	20
Kvinner	627	42	60	37	55	39	169	51	45	17	69	43
1636 Lensbygda	362	31	30	21	34	30	82	54	23	15	26	16
Menn	182	19	15	14	18	13	44	26	13	5	10	5
Kvinner	180	12	15	7	16	17	38	28	10	10	16	11
1637 Kolbu	302	26	28	13	20	26	82	24	29	13	27	14
Menn	139	12	16	5	10	8	47	9	14	6	8	4
Kvinner	163	14	12	8	10	18	35	15	15	7	19	10
Spredtebygde strøk	9751	730	1009	619	764	609	2611	958	772	354	834	491
Menn	4925	382	541	288	417	319	1358	497	383	183	357	200
Kvinner	4826	348	468	331	347	290	1253	461	389	171	477	291
Uoppgitt	55	9	6	1	3	5	19	4	4	2	2	-
Delområde, grunnkrets og kjønn												
01 Kapp	3393	278	428	230	240	188	1070	250	218	111	259	121
Menn	1720	144	226	125	128	89	549	133	101	57	114	54
Kvinner	1673	134	202	105	112	99	521	117	117	54	145	67
0101 Steinsjø	122	2	13	8	5	6	33	11	15	5	17	7
Menn	61	1	7	2	4	3	17	6	7	3	7	4
Kvinner	61	1	6	6	1	3	16	5	8	2	10	3
0102 Fjell	417	29	86	38	21	10	148	22	22	10	18	13
Menn	214	15	50	23	10	4	72	11	10	3	11	5
Kvinner	203	14	36	15	11	6	76	11	12	7	7	8
0103 Breili	439	71	57	20	27	43	156	18	11	11	23	2
Menn	228	38	29	12	14	19	83	13	4	4	12	-
Kvinner	211	33	28	8	13	24	73	5	7	7	11	2
0104 Foss	217	15	22	11	20	13	62	26	18	6	20	4
Menn	107	9	9	5	12	5	33	12	9	3	7	3
Kvinner	110	6	13	6	8	8	29	14	9	3	13	1
0105 Nøkleberg	115	8	12	7	12	8	31	9	8	2	11	7
Menn	58	3	6	4	7	5	13	7	3	-	6	4
Kvinner	57	5	6	3	5	3	18	2	5	2	5	3
0106 Bjørnsgård	148	18	12	2	11	15	32	13	13	7	17	8
Menn	69	4	5	1	3	6	20	7	6	5	7	5
Kvinner	79	14	7	1	8	9	12	6	7	2	10	3
0107 Grøtberg	90	4	6	6	4	5	23	10	9	5	14	4
Menn	43	3	2	1	2	3	11	5	4	4	5	3
Kvinner	47	1	4	5	2	2	12	5	5	1	9	1
0108 Fauchaldplassen	527	38	45	36	46	21	141	53	34	28	61	24
Menn	268	20	24	20	23	10	73	29	14	14	28	13
Kvinner	259	18	21	16	23	11	68	24	20	14	33	11
0109 Brygga	431	21	33	26	31	25	126	35	38	17	42	37
Menn	218	12	17	14	20	11	71	16	19	9	17	12
Kvinner	213	9	16	12	11	14	55	19	19	8	25	25
0110 Rustad	166	12	16	13	13	8	49	17	15	6	10	7
Menn	87	7	8	6	7	3	27	10	8	4	4	3
Kvinner	79	5	8	7	6	5	22	7	7	2	6	4
0111 Evenrud	91	11	7	5	5	9	28	6	10	1	6	3
Menn	44	6	2	3	4	3	14	2	6	1	2	1
Kvinner	47	5	5	2	1	6	14	4	4	-	4	2
0112 Kihle	117	4	12	13	14	6	36	10	8	3	6	5
Menn	62	3	7	9	9	5	16	5	4	2	1	1
Kvinner	55	1	5	4	5	1	20	5	4	1	5	4
0113 Enge	513	45	107	45	31	19	205	20	17	10	14	-
Menn	261	23	60	25	13	12	99	10	7	5	7	-
Kvinner	252	22	47	20	18	7	106	10	10	5	7	-

Tabell 26 (forts.). Folkemengde etter alder, kjønn og type bostedsstrøk/grunnkrets. 3. november 1990

	I alt	Alder										
		0-6	7-15	16-19	20-24	25-29	30-49	50-59	60-66	67-69	70-79	80-
02 Lena	2608	173	251	168	213	135	648	273	212	111	280	144
Menn	1272	77	142	79	118	79	321	136	93	50	121	56
Kvinner	1336	96	109	89	95	56	327	137	119	61	159	88
0201 Bjørseth	464	30	60	33	34	25	118	53	27	19	40	25
Menn	222	9	28	19	18	16	55	28	15	9	15	10
Kvinner	242	21	32	14	16	9	63	25	12	10	25	15
0202 Fagerlund	287	16	25	18	21	13	65	36	22	8	34	29
Menn	133	10	14	7	16	6	34	13	9	4	7	13
Kvinner	154	6	11	11	5	7	31	23	13	4	27	16
0203 Alfstad	129	8	19	5	10	4	35	14	9	8	12	5
Menn	63	3	8	1	6	2	16	10	6	3	7	1
Kvinner	66	5	11	4	4	2	19	4	3	5	5	4
0204 Gihle	348	20	42	20	24	13	95	30	33	10	45	16
Menn	172	9	24	4	11	10	47	14	15	4	25	9
Kvinner	176	11	18	16	13	3	48	16	18	6	20	7
0205 Kraby	189	6	7	7	19	20	35	24	12	11	24	24
Menn	81	3	3	2	9	9	20	14	2	4	10	5
Kvinner	108	3	4	5	10	11	15	10	10	7	14	19
0206 Valle	741	51	57	53	66	35	188	67	72	35	82	35
Menn	362	21	36	31	36	22	89	34	28	14	39	12
Kvinner	379	30	21	22	30	13	99	33	44	21	43	23
0207 Seierstad	300	29	25	18	27	17	73	34	23	17	30	7
Menn	154	14	19	6	14	9	38	16	11	11	13	3
Kvinner	146	15	6	12	13	8	35	18	12	6	17	4
0208 Kise	150	13	16	14	12	8	39	15	14	3	13	3
Menn	85	8	10	9	8	5	22	7	7	1	5	3
Kvinner	65	5	6	5	4	3	17	8	7	2	8	-
03 Skreia	4202	286	415	247	350	281	1122	426	350	147	378	200
Menn	2127	151	230	112	180	150	592	217	168	83	170	74
Kvinner	2075	135	185	135	170	131	530	209	182	64	208	126
0301 Gåserud	318	22	41	29	24	13	98	31	16	14	18	12
Menn	164	17	24	10	11	8	52	15	8	7	8	4
Kvinner	154	5	17	19	13	5	46	16	8	7	10	8
0302 Hveem	302	19	16	10	31	19	58	42	44	15	29	19
Menn	149	12	10	4	15	9	31	18	19	11	12	8
Kvinner	153	7	6	6	16	10	27	24	25	4	17	11
0303 Hanestad	104	3	8	8	13	9	22	19	6	1	9	6
Menn	60	-	7	3	11	6	13	10	5	1	3	1
Kvinner	44	3	1	5	2	3	9	9	1	-	6	5
0304 Bilitt	235	13	12	16	31	25	57	28	21	8	16	8
Menn	122	8	9	5	15	13	29	16	12	5	7	3
Kvinner	113	5	3	11	16	12	28	12	9	3	9	5
0305 Hveemsåsen	9	3	-	1	-	2	3	-	-	-	-	-
Menn	5	1	-	1	-	1	2	-	-	-	-	-
Kvinner	4	2	-	-	-	1	1	-	-	-	-	-
0306 Balke	414	21	35	28	34	24	116	43	33	20	47	13
Menn	209	8	18	18	21	11	58	25	15	11	18	6
Kvinner	205	13	17	10	13	13	58	18	18	9	29	7
0307 Fossen	573	44	78	47	47	34	197	32	33	12	32	17
Menn	289	25	43	22	19	18	102	17	19	5	14	5
Kvinner	284	19	35	25	28	16	95	15	14	7	18	12
0308 Prøven	85	12	7	4	8	8	24	8	6	3	3	2
Menn	43	5	3	1	4	3	15	4	3	2	2	1
Kvinner	42	7	4	3	4	5	9	4	3	1	1	1
0309 Alm	511	32	40	29	28	36	129	65	52	12	48	40
Menn	238	14	21	14	11	20	64	35	20	6	23	10
Kvinner	273	18	19	15	17	16	65	30	32	6	25	30
0310 Kløvstad	418	27	46	26	35	28	124	28	33	13	42	16
Menn	213	14	23	12	22	14	63	14	15	9	20	7
Kvinner	205	13	23	14	13	14	61	14	18	4	22	9
0311 Borgen	11	-	-	-	-	-	3	3	1	-	2	2
Menn	9	-	-	-	-	-	3	2	1	-	2	1
Kvinner	2	-	-	-	-	-	-	1	-	-	-	1
0312 Viksberg	606	60	70	29	48	44	161	53	44	20	52	25
Menn	318	32	40	14	28	22	88	27	21	10	25	11
Kvinner	288	28	30	15	20	22	73	26	23	10	27	14
0313 Wang	319	16	30	9	27	17	69	46	32	20	36	17
Menn	155	8	13	3	13	10	36	22	15	12	16	7
Kvinner	164	8	17	6	14	7	33	24	17	8	20	10
0314 Reinsby	261	13	27	11	20	19	55	26	24	7	41	18
Menn	135	7	16	5	9	13	32	11	12	2	19	9
Kvinner	126	6	11	6	11	6	23	15	12	5	22	9
0315 Fjellhaug	35	1	5	-	4	3	6	2	5	1	3	5
Menn	17	-	3	-	1	2	4	1	3	1	1	1
Kvinner	18	1	2	-	3	1	2	1	2	-	2	4

Tabell 26 (forts.). Folkemengde etter alder, kjønn og type bostedsstrøk/grunnkrets. 3. november 1990

	I alt	Alder										
		0-6	7-15	16-19	20-24	25-29	30-49	50-59	60-66	67-69	70-79	80-
0316 Steinsjøen	1	-	-	-	-	-	-	-	-	1	-	-
Menn	1	-	-	-	-	-	-	-	-	1	-	-
Kvinner	-	-	-	-	-	-	-	-	-	-	-	-
04 Lensbygda	1370	105	125	100	129	95	347	159	96	49	89	76
Menn	704	62	59	55	75	46	181	80	57	20	39	30
Kvinner	666	43	66	45	54	49	166	79	39	29	50	46
0401 Vilberg	172	8	15	13	22	10	44	14	11	5	8	22
Menn	92	5	11	8	12	6	22	9	5	2	3	9
Kvinner	80	3	4	5	10	4	22	5	6	3	5	13
0402 Raddum	335	13	25	25	42	19	80	53	23	16	24	15
Menn	160	5	11	12	22	10	40	23	15	7	9	6
Kvinner	175	8	14	13	20	9	40	30	8	9	15	9
0403 Buskum	450	40	48	34	30	37	118	50	35	14	26	18
Menn	230	22	22	18	17	18	63	23	23	5	12	7
Kvinner	220	18	26	16	13	19	55	27	12	9	14	11
0404 Stange II	386	41	36	28	32	28	101	40	22	12	28	18
Menn	205	27	14	17	22	12	53	24	11	4	13	8
Kvinner	181	14	22	11	10	16	48	16	11	8	15	10
0405 Høvern	27	3	1	-	3	1	4	2	5	2	3	3
Menn	17	3	1	-	2	-	3	1	3	2	2	-
Kvinner	10	-	-	-	1	1	1	1	2	-	1	3
05 Kolbu	2708	213	257	172	202	197	702	259	223	110	234	139
Menn	1344	112	134	80	107	100	369	139	113	53	89	48
Kvinner	1364	101	123	92	95	97	333	120	110	57	145	91
0501 Borglund	144	12	12	4	8	15	36	16	21	4	6	10
Menn	69	5	7	3	4	5	19	8	10	2	2	4
Kvinner	75	7	5	1	4	10	17	8	11	2	4	6
0502 Haugerud	312	32	33	16	20	23	88	26	19	14	30	11
Menn	139	11	16	5	12	6	50	11	10	5	10	3
Kvinner	173	21	17	11	8	17	38	15	9	9	20	8
0503 Huuse	119	6	18	9	4	10	32	10	12	9	7	2
Menn	67	3	14	6	-	5	19	6	5	5	4	-
Kvinner	52	3	4	3	4	5	13	4	7	4	3	2
0504 Smeby	179	8	28	13	11	11	47	21	12	8	13	7
Menn	91	5	16	6	7	7	19	15	6	4	5	1
Kvinner	88	3	12	7	4	4	28	6	6	4	8	6
0505 Grøli	273	10	20	28	28	7	87	28	16	7	32	10
Menn	145	8	8	14	17	3	44	18	9	1	17	6
Kvinner	128	2	12	14	11	4	43	10	7	6	15	4
0506 Hoel	324	21	29	18	24	20	79	29	26	10	38	30
Menn	150	10	15	6	16	11	40	15	13	6	10	8
Kvinner	174	11	14	12	8	9	39	14	13	4	28	22
0507 Kvikstad	358	38	38	29	25	24	96	28	29	12	26	13
Menn	185	26	20	14	13	15	48	14	14	7	8	6
Kvinner	173	12	18	15	12	9	48	14	15	5	18	7
0508 Lund	361	37	37	20	26	32	72	32	37	14	33	21
Menn	179	18	18	11	10	16	40	17	19	5	15	10
Kvinner	182	19	19	9	16	16	32	15	18	9	18	11
0509 Flaterud	258	21	13	12	28	22	60	32	18	11	21	20
Menn	134	14	8	4	15	15	32	16	10	7	7	6
Kvinner	124	7	5	8	13	7	28	16	8	4	14	14
0510 Bergseng	380	28	29	23	28	33	105	37	33	21	28	15
Menn	185	12	12	11	13	17	58	19	17	11	11	4
Kvinner	195	16	17	12	15	16	47	18	16	10	17	11
Uoppgift	55	9	6	1	3	5	19	4	4	2	2	-

Tabell 27.1. Yrkesaktive 16 år og over, etter næring, kjønn og type bostedsstrøk/delområde. 3. november 1989 - 2. november 1990

	I alt	Jord- bruk, skog- bruk, fiske og fangst	Oljeut- vinning og berg- verks- drift	Industri	Kraft- og vann- for- syning	Bygge- og anleggs- virksom- het	Vare- handel, hotell, og restau- rant- virk- somhet	Transport, lagring, post- og telekom- munika- sjoner	Bank-, finans- og forsikrings- virksomhet, eiendoms- drift og forretnings- messig tjeneste- ytning	Offent- lig, sosial og privat tjeneste- ytning
Kommunen ¹	7168	847	:	1347	84	566	1035	471	305	2515
Menn	3997	632	:	1023	(67)	515	451	384	151	775
Kvinner	3171	215	:	324	:	(51)	584	87	154	1740
Type bostedsstrøk og kjønn										
Tettsteder										
Tettbygde strøk	2445	(127)	:	501	:	(140)	398	(206)	(183)	860
Menn	1334	:	:	354	:	(113)	(207)	(187)	:	282
Kvinner	1111	:	:	(147)	:	:	(192)	:	(110)	578
1631 Kapp	787	:	:	225	:	:	(120)	:	:	261
Menn	431	:	:	(176)	:	:	:	:	:	:
Kvinner	356	:	:	:	:	:	:	:	:	(180)
1632 Sletta	(175)	:	:	:	:	:	:	:	:	:
Menn	:	:	:	:	:	:	:	:	:	:
Kvinner	:	:	:	:	:	:	:	:	:	:
1633 Lena	434	:	:	:	:	:	:	:	:	(168)
Menn	(218)	:	:	:	:	:	:	:	:	:
Kvinner	(217)	:	:	:	:	:	:	:	:	(127)
1635 Skreia	719	:	:	(162)	:	:	:	:	:	(223)
Menn	412	:	:	(104)	:	:	:	:	:	:
Kvinner	308	:	:	:	:	:	:	:	:	(147)
1636 Lensbygda	(189)	:	:	:	:	:	:	:	:	:
Menn	(106)	:	:	:	:	:	:	:	:	:
Kvinner	:	:	:	:	:	:	:	:	:	:
1637 Kolbu	(140)	:	:	:	:	:	:	:	:	:
Menn	:	:	:	:	:	:	:	:	:	:
Kvinner	:	:	:	:	:	:	:	:	:	:
Spredtbygde strøk	4691	594	:	901	:	335	677	314	(215)	1592
Menn	2641	435	:	694	:	305	338	244	(139)	442
Kvinner	2050	(159)	:	(207)	:	:	339	:	:	1151
Uoppgitt	:	:	:	:	:	:	:	:	:	:
Delområde og kjønn										
01 Kapp	1755	:	:	409	:	:	268	(185)	:	672
Menn	973	:	:	324	:	:	(124)	(146)	:	(219)
Kvinner	781	:	:	:	:	:	(144)	:	:	453
02 Lena	1380	(179)	:	(153)	:	:	243	:	:	511
Menn	794	(140)	:	:	:	:	(177)	:	:	(148)
Kvinner	586	:	:	:	:	:	:	:	:	363
03 Skreia	2032	(202)	:	449	:	(212)	295	(112)	(112)	639
Menn	1166	(153)	:	322	:	(175)	(151)	:	:	(197)
Kvinner	866	:	:	(127)	:	:	(145)	:	:	442
04 Lensbygda	692	:	:	(182)	:	:	(108)	:	:	(209)
Menn	357	:	:	(135)	:	:	:	:	:	:
Kvinner	335	:	:	:	:	:	:	:	:	(133)
05 Kolbu	1277	(213)	:	(208)	:	:	(160)	(103)	:	422
Menn	685	(152)	:	(170)	:	:	:	:	:	:
Kvinner	593	:	:	:	:	:	:	:	:	338
Uoppgitt	:	:	:	:	:	:	:	:	:	:

¹ Se tekstdelen, pkt. 5.

Tabell 27.2. Yrkesaktive 16 år og over, etter næring, kjønn og type bostedsstrøk/grunnkrets. 3. november 1989 - 2. november 1990

	I alt	Primær	Sekundær	Tertiær		
				I alt	Off., sosial og privat tjenesteyting	Andre tertiær-næringer
Kommunen ¹	7168	847	1997	4326	2515	1811
Menn	3997	632	1605	1761	775	986
Kvinner	3171	215	392	2565	1740	825
Type bostedsstrøk og kjønn						
Tettsteder						
Tettbygde strøk	2445	(127)	672	1647	860	787
Menn	1334	:	488	749	282	467
Kvinner	1111	:	(184)	898	578	320
1631 Kapp	787	:	256	511	261	250
Menn	431	:	(197)	(214)	:	(134)
Kvinner	356	:	:	297	(180)	(117)
1632 Sletta	(175)	:	:	(121)	:	:
Menn	:	:	:	:	:	:
Kvinner	:	:	:	:	:	:
1633 Lena	434	:	:	345	(168)	(177)
Menn	(218)	:	:	(187)	:	(145)
Kvinner	(217)	:	:	(158)	(127)	:
1635 Skreia	719	:	232	422	(223)	(199)
Menn	412	:	(156)	(200)	:	(124)
Kvinner	308	:	:	(222)	(147)	:
1636 Lensbygda	(189)	:	:	(147)	:	:
Menn	(106)	:	:	:	:	:
Kvinner	:	:	:	:	:	:
1637 Kolbu	(140)	:	:	:	:	:
Menn	:	:	:	:	:	:
Kvinner	:	:	:	:	:	:
Spredtbygde strøk	4691	594	1300	2798	1592	1206
Menn	2641	435	1043	1163	442	721
Kvinner	2050	(159)	256	1635	1151	484
Uoppgitt	:	:	:	:	:	:
Delområde, grunnkrets og kjønn						
01 Kapp	1755	:	459	1221	672	549
Menn	973	:	364	544	(219)	325
Kvinner	781	:	:	677	453	224
0101 Steinsjø	:	:	:	:	:	:
Menn	:	:	:	:	:	:
Kvinner	:	:	:	:	:	:
0102 Fjell	241	:	:	(173)	:	:
Menn	(166)	:	:	(107)	:	:
Kvinner	:	:	:	:	:	:
0103 Breili	270	:	:	(206)	(101)	(106)
Menn	(171)	:	:	(107)	:	:
Kvinner	:	:	:	:	:	:
0104 Foss	:	:	:	:	:	:
Menn	:	:	:	:	:	:
Kvinner	:	:	:	:	:	:
0105 Nøkleberg	:	:	:	:	:	:
Menn	:	:	:	:	:	:
Kvinner	:	:	:	:	:	:
0106 Bjørnsgård	:	:	:	:	:	:
Menn	:	:	:	:	:	:
Kvinner	:	:	:	:	:	:
0107 Grøtberg	:	:	:	:	:	:
Menn	:	:	:	:	:	:
Kvinner	:	:	:	:	:	:
0108 Fauchaldplassen	338	:	(103)	(215)	(108)	(107)
Menn	(207)	:	:	(114)	:	:
Kvinner	(131)	:	:	(102)	:	:
0109 Brygga	278	:	:	(185)	(106)	:
Menn	(134)	:	:	:	:	:
Kvinner	(144)	:	:	(125)	:	:
0110 Rustad	:	:	:	:	:	:
Menn	:	:	:	:	:	:
Kvinner	:	:	:	:	:	:
0111 Evenrud	:	:	:	:	:	:
Menn	:	:	:	:	:	:
Kvinner	:	:	:	:	:	:

¹ Se tekstdelen, pkt. 5.

Tabell 27.2 (forts.). Yrkesaktive 16 år og over, etter næring, kjønn og type bostedsstrøk/grunnkrets.
3. november 1989 - 2. november 1990

	I alt	Primær	Sekundær	Tertiær		
				I alt	Off., sosial og privat tjenesteyting	Andre tertiær-næringer
0112 Kihle						
Menn						
Kvinner						
0113 Enge	(173)			(121)		
Menn						
Kvinner						
02 Lena	1380	(179)	267	934	511	423
Menn	794	(140)	(201)	453	(148)	305
Kvinner	586			481	363	(118)
0201 Bjørseth	228			(164)		
Menn	(118)					
Kvinner	(110)			(110)		
0202 Fagerlund	(155)					
Menn						
Kvinner						
0203 Alfstad						
Menn						
Kvinner						
0204 Gihle	(194)			(133)		
Menn						
Kvinner	(111)					
0205 Kraby						
Menn						
Kvinner						
0206 Valle	423			291	(142)	(148)
Menn	266			(200)		(148)
Kvinner	(157)					
0207 Seierstad	(135)					
Menn						
Kvinner						
0208 Kise						
Menn						
Kvinner						
03 Skreia	2032	(202)	672	1158	639	520
Menn	1166	(153)	508	505	(197)	308
Kvinner	866		(164)	654	442	(212)
0301 Gåserud						
Menn						
Kvinner						
0302 Hveem	(198)					
Menn						
Kvinner						
0303 Hanestad						
Menn						
Kvinner						
0304 Bilitt	(180)					
Menn	(121)					
Kvinner						
0305 Hveemsåsen						
Menn						
Kvinner						
0306 Balke	270			(159)	(101)	
Menn	(113)					
Kvinner	(156)			(108)		
0307 Fossen	326		(102)	(216)	(101)	(114)
Menn	(220)			(138)		(104)
Kvinner	(107)					
0308 Prøven						
Menn						
Kvinner						
0309 Alm	(214)			(116)		
Menn	(121)					
Kvinner						
0310 Kløvstad	(158)					
Menn						
Kvinner						
0311 Borgen						
Menn						
Kvinner						
0312 Viksborg	270			(158)		
Menn	(136)					
Kvinner	(134)					

Tabell 27.2 (forts.). Yrkesaktive 16 år og over, etter næring, kjønn og type bostedsstrøk/grunnkrets.
3. november 1989 - 2. november 1990

	I alt	Primær	Sekundær	Tertiær		
				I alt	Off., sosial og privat tjenesteyting	Andre tertiær-næringer
0313 Wang	(128)					
Menn						
Kvinner						
0314 Reinsby						
Menn						
Kvinner						
0315 Fjellhaug						
Menn						
Kvinner						
0316 Steinsjøen						
Menn						
Kvinner						
04 Lensbygda	692		254	387	(209)	(178)
Menn	357		(186)	(149)		
Kvinner	335			238	(133)	(105)
0401 Vilberg						
Menn						
Kvinner						
0402 Raddum	(195)			(142)		
Menn						
Kvinner						
0403 Buskum	229			(128)		
Menn	(136)					
Kvinner						
0404 Stange II	(187)					
Menn						
Kvinner	(123)					
0405 Høvern						
Menn						
Kvinner						
05 Kolbu	1277	(213)	320	744	422	322
Menn	685	(152)	272	261		(177)
Kvinner	593			483	338	(145)
0501 Borglund						
Menn						
Kvinner						
0502 Haugerud	(162)			(132)		
Menn						
Kvinner						
0503 Huuse						
Menn						
Kvinner						
0504 Smeby	(116)					
Menn						
Kvinner						
0505 Grøli						
Menn						
Kvinner						
0506 Hoel	(142)					
Menn						
Kvinner						
0507 Kvikstad	226			(107)		
Menn	(101)					
Kvinner	(125)					
0508 Lund	(152)					
Menn	(104)					
Kvinner						
0509 Flaterud	(125)					
Menn						
Kvinner						
0510 Bergseng	(146)					
Menn						
Kvinner						
Uoppgitt						

Tabell 28. Privathusholdninger. Utvalgte kjennetegn for boligstandard, og disponering av personbil. Bostedsstrøk/grunnkrets. 3. november 1990

	Alle privat- hushold- ninger	Boligen har både bad og WC	Kjøkken 6 m ² og over	Boligen bygget etter 1960	Hushold- ningen eier boligen	Hushold- ningen dis- ponerer bil	Bolig- rommene er på ett plan ¹	Boligen ligger i 2. et. eller høyere og huset har ikke heis
Kommunen	5539	5025	5059	2529	4298	4471	4463	464
Type bostedsstrøk								
Tettsteder								
Tettbygde strøk	1961	1806	1796	944	1512	1556	1657	229
1631 Kapp	573	534	509	273	482	487	496	(67)
1632 Sletta	149	140	140	:	(92)	(96)	114	:
1633 Lena	352	319	343	195	223	262	300	(79)
1635 Skreia	595	539	535	299	454	470	503	:
1636 Lensbygda	176	176	163	(87)	162	148	153	:
1637 Kolbu	117	(98)	107	:	(99)	(93)	(92)	:
Spredtbygde strøk	3558	3204	3252	1585	2776	2905	2791	235
Uoppgitt	:	:	:	:	:	:	:	:
Delområde og grunnkrets								
01 Kapp	1267	1166	1146	661	1047	1080	1040	109
0101 Steinsjø	:	:	:	:	:	:	:	:
0102 Fjell	127	127	113	(93)	118	110	116	:
0103 Breili	189	184	180	131	169	170	165	:
0104 Foss	(81)	(72)	(74)	:	(59)	(67)	(58)	:
0105 Nøkleberg	:	:	:	:	:	:	:	:
0106 Bjørnsgård	(55)	(55)	(53)	:	:	(50)	:	:
0107 Grøtberg	:	:	:	:	:	:	:	:
0108 Fauchaldplassen	256	228	228	(103)	223	222	214	:
0109 Brygga	200	185	164	(72)	150	162	160	:
0110 Rustad	(65)	:	(56)	:	:	(51)	:	:
0111 Evenrud	:	:	:	:	:	:	:	:
0112 Kihle	:	:	:	:	:	:	:	:
0113 Enge	115	115	115	(102)	115	(106)	115	:
02 Lena	1080	977	1033	452	724	822	852	146
0201 Bjørseth	175	166	166	(60)	113	112	135	:
0202 Fagerlund	108	108	(99)	:	(83)	(75)	(97)	:
0203 Alfstad	(65)	(48)	(65)	:	(51)	(62)	(48)	:
0204 Gihle	133	113	123	:	(88)	123	(80)	:
0205 Kraby	(77)	(63)	(77)	(61)	(50)	(54)	(63)	:
0206 Valle	356	323	347	168	240	275	299	(53)
0207 Seierstad	118	109	118	:	(59)	(83)	(91)	:
0208 Kise	:	:	:	:	:	:	:	:
03 Skreia	1618	1471	1457	780	1244	1308	1358	(93)
0301 Gåserud	(85)	(85)	(76)	(62)	(70)	(82)	(78)	:
0302 Hveem	147	130	132	:	117	(103)	123	:
0303 Hanestad	:	:	:	:	:	:	:	:
0304 Biliitt	128	119	110	(66)	(104)	108	(99)	:
0305 Hveemsåsen	:	:	:	:	:	:	:	:
0306 Balke	192	164	183	(88)	149	165	148	:
0307 Fossen	245	232	227	173	204	209	222	:
0308 Prøven	:	:	:	:	:	:	:	:
0309 Alm	212	203	194	(70)	156	170	185	:
0310 Kløvstad	145	124	116	(77)	(101)	112	114	:
0311 Borgen	:	:	:	:	:	:	:	:
0312 Viksborg	195	169	184	(96)	147	152	154	:
0313 Wang	(91)	(76)	(91)	:	(67)	(77)	(76)	:
0314 Reinsby	(69)	(69)	(60)	:	(53)	:	(69)	:
0315 Fjellhaug	:	:	:	:	:	:	:	:
0316 Steinsjøen	:	:	:	:	:	:	:	:
04 Lensbygda	534	478	486	226	463	412	407	:
0401 Vilberg	(56)	(56)	:	:	(49)	:	:	:
0402 Raddum	120	120	109	:	(103)	(97)	(92)	:
0403 Buskum	200	176	186	(87)	167	178	149	:
0404 Stange II	152	120	143	(66)	144	(100)	117	:
0405 Høvern	:	:	:	:	:	:	:	:

¹ Boligen har kjøkken, bad/dusj, WC og minst ett beboelsesrom i samme etasje.

Tabell 28 (forts.). Privathusholdninger. Utvalgte kjennetegn for boligstandard, og disponering av personbil. Bostedsstrøk/grunnkrets. 3. november 1990

	Alle privat- hushold- ninger	Boligen har både bad og WC	Kjøkken 6 m ² og over	Boligen bygget etter 1960	Hushold- ningen eier boligen	Hushold- ningen dispo- nerer bil	Bolig- rommene er på ett plan ¹	Boligen ligger i 2. et. eller høyere og huset har ikke heis
05 Kolbu	1021	919	926	411	809	839	791	(76)
0501 Borglund	(57)	(48)	(57)	:	:	:	:	:
0502 Haugerud	127	117	117	(75)	108	107	112	:
0503 Huuse	:	:	:	:	:	:	:	:
0504 Smeby	(59)	(50)	(59)	:	(56)	(50)	(50)	:
0505 Grøli	(99)	(94)	(90)	:	(85)	(85)	(82)	:
0506 Hoel	125	115	(105)	:	(78)	(106)	(91)	:
0507 Kvikstad	141	118	119	(69)	126	122	107	:
0508 Lund	122	(105)	110	:	(80)	108	(92)	:
0509 Flaterud	115	(101)	(92)	(48)	(92)	(74)	(82)	:
0510 Bergseng	141	136	141	(60)	114	113	107	:
Uoppgitt	:	:	:	:	:	:	:	:

¹ Se note 1 på siden foran.

0528 ØSTRE TOTEN



- 207 Grunnkretsnummer
- Kommunegrense
- Grense for delområde og grunnkrets

Kartgrunnlag M ca. 1:250 000
Tillatelsenr. 74/91 Statens kartverk

Utsnitt av kretskart

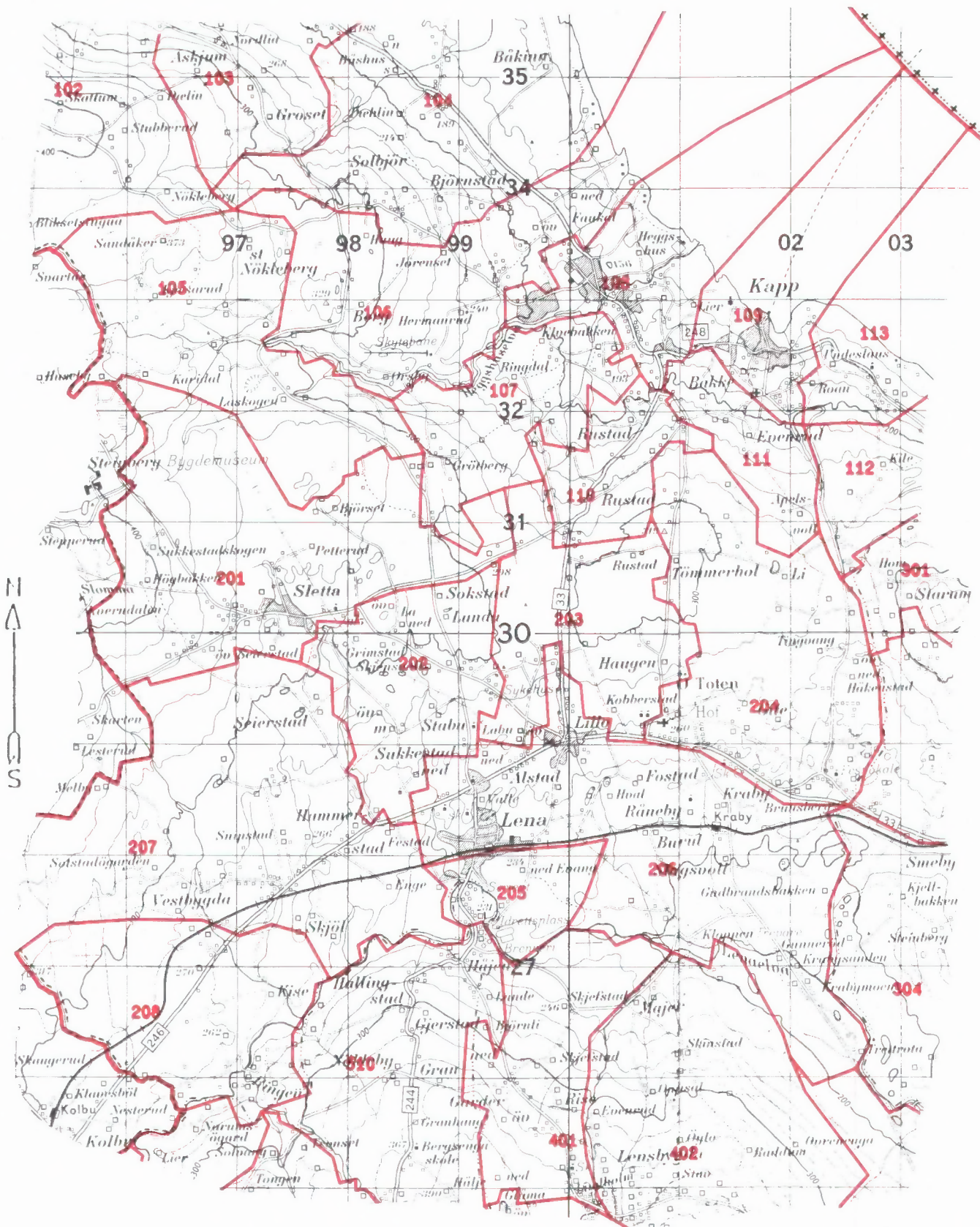

Kartgrunnlag M ca. 1:50 000
Tillatelsenr. 74/91 Statens kartverk

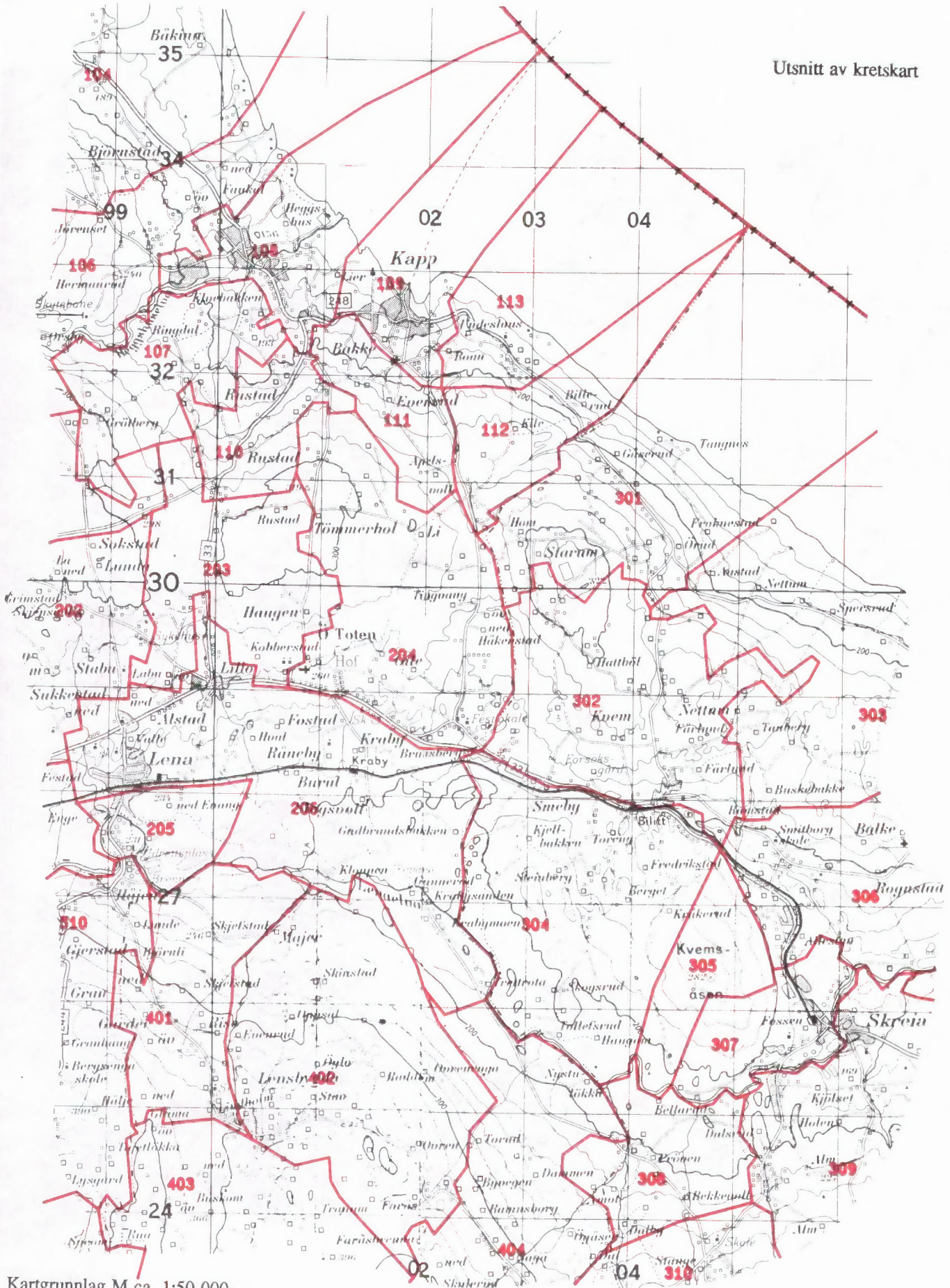

Kartgrunnlag M ca. 1:50 000
Tillatelsenr. 74/91 Statens kartverk

Utsnitt av kretskart

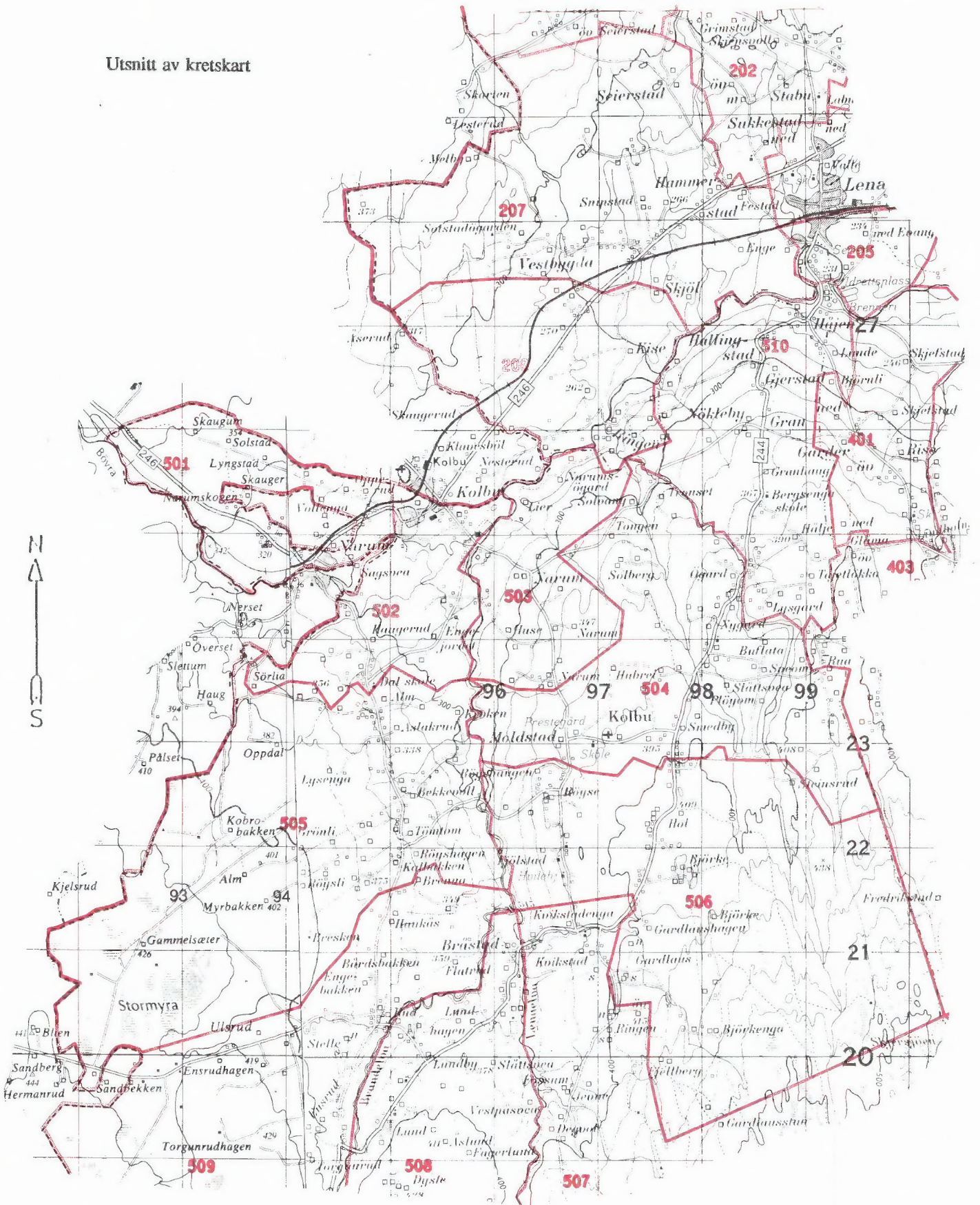

Kartgrunnlag M ca. 1:50 000
Tillatelsenr. 74/91 Statens kartverk

Avgrensning av Kapp tettsted

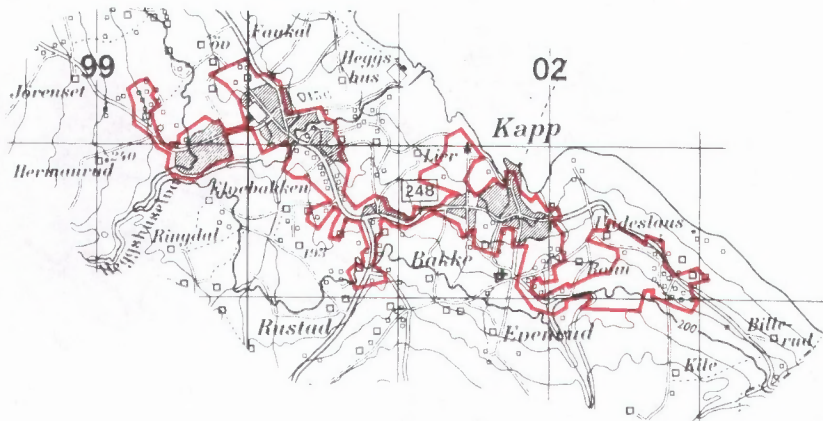

Avgrensning av Sletta tettsted

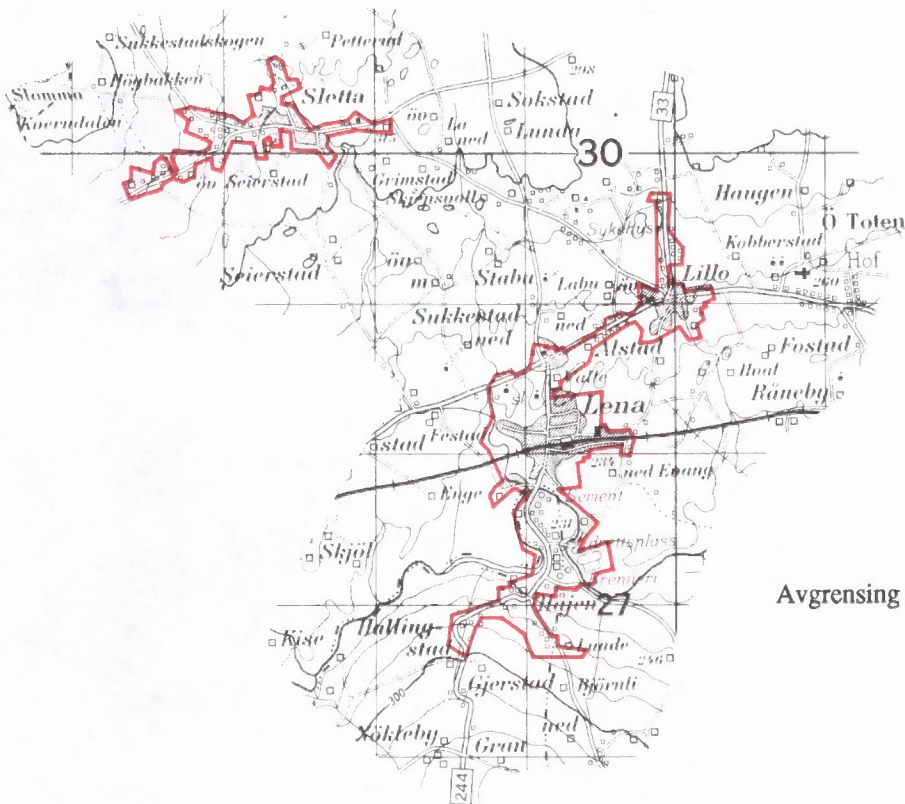

Avgrensning av Lena tettsted



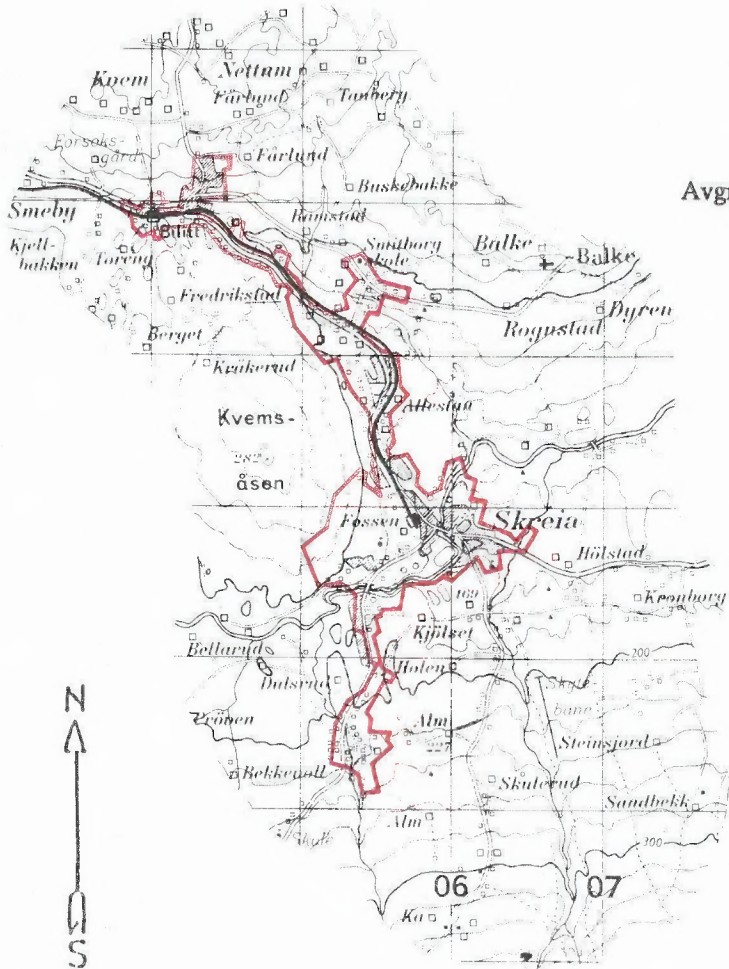

Avgrensning av Skreia tettsted

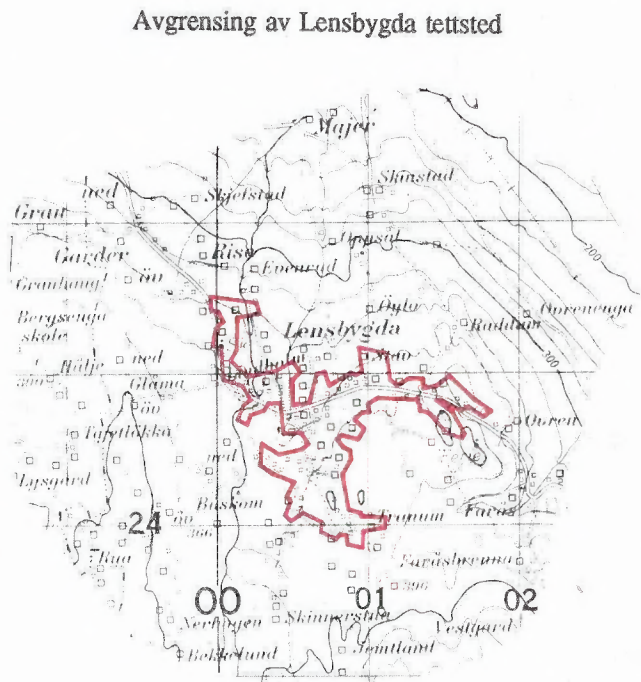

Avgrensning av Lensbygda tettsted

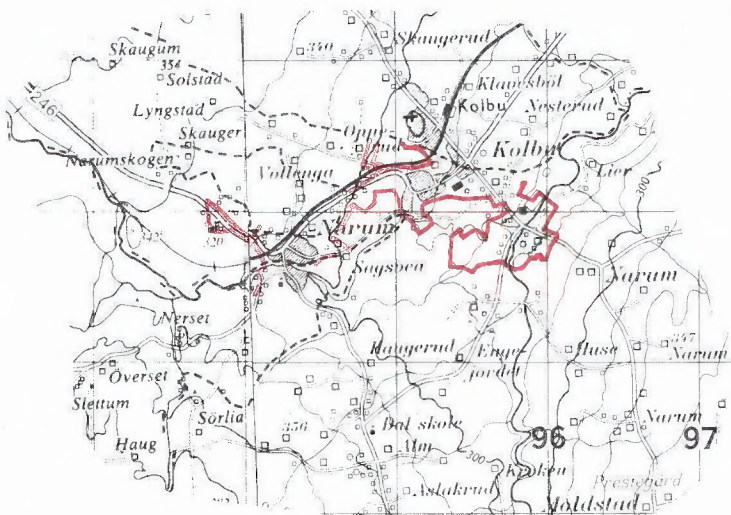

Del av Kolbu tettsted

Kartgrunnlag M ca. 1:50 000
Tillatelsenr. 74/91 Statens kartverk



FoB 90

Folke- og
boligtelling 1990
gjennomføres av
Statistisk sentralbyrå

Oppgavene er undergitt taushetsplikt. De vil bare bli brukt til å utarbeide statistikk og vil bli oppbevart på en betryggende måte.

VIKTIG:
Bruk helst
blyant eller
blå/svart kulepenn

Slik:

Ikke slik:



1 Hvem bor du sammen med i leiligheten?
Rettleddningen beskriver hva vi mener med en leilighet. Sett flere kryss hvis nødvendig.

- | | |
|---------------------------------------|--|
| <input type="checkbox"/> Ingen | <input type="checkbox"/> Søsken |
| <input type="checkbox"/> Ektefelle | <input type="checkbox"/> Svigerforeldre, svigerinne, svoger, svigerbarn, tante, onkel, niese, nevø |
| <input type="checkbox"/> Samboer | <input type="checkbox"/> Besteforeldre, barnebarn |
| <input type="checkbox"/> Datter, sønn | <input type="checkbox"/> Andre personer |
| <input type="checkbox"/> Mor, far | |

2 Hadde du inntektsgivende arbeid i minst 100 timer i året fra 3. nov. 1989 til 2. nov. 1990?

Arbeid som ulønnet familiemedlem i familiebedrift regnes også som inntektsgivende arbeid (f.eks. butikk, gårdsbruk).

- Ja Nei

! Svarte du nei her, skal du ikke fylle ut resten av denne siden.

3 Hvor mange måneder hadde du heltids- og/eller deltidarbeid i året fra 3. nov. 1989 til 2. nov. 1990?
Se rettleddningen.

Heltid: måneder

Deltid: måneder

4 Oppgi navn og adresse på det arbeidsstedet (bedriften) der du hadde inntektsgivende arbeid lengst tid i året fra 3. nov. 1989 til 2. nov. 1990.

Med bedrift menes fabrikk, butikk, gårdsbruk, ligningskontor e.l.

Navn:

Gate/vei:

Poststed:

5 Beskriv virksomheten på dette arbeidsstedet så nøyaktig som mulig.

Skriv f.eks. produksjon av møbler, salg av biler, bokhandel, jordbruk, utleie av maskiner, arkitektvirksomhet e.l.

Virksomhet:

6 Hvilket yrke (tittel) hadde du på dette arbeidsstedet?

Skriv f.eks. hjemmehjelp, rørlegger, frisør, sykepleier, rengjøringshjelp, kokk, platearbeider, salgskonsulent, førskolelærer e.l.

Yrke:

7 På hvilken måte er/var du knyttet til arbeidsstedet du oppgav i spørsmål 4?

- Som fast eller midlertidig ansatt
- Som selvstendig næringsdrivende (eier)
- Som familiemedlem uten fast lønn i familiebedrift

8 Hadde du inntektsgivende arbeid i uken 27. okt. - 2. nov. 1990?
Se rettleddningen.

- Ja Nei

! Svarte du nei her, skal du ikke fylle ut resten av denne siden.

9 Hva er din vanlige/avtalte ukentlige arbeidstid?

- 1-9 timer 30-34 timer
- 10-19 timer 35-39 timer
- 20-29 timer 40 timer eller mer

10 Hvor mange timer inntektsgivende arbeid utførte du i uken 27. okt. - 2. nov.?

- 1-9 timer 35-39 timer
- 10-19 timer 40 timer eller mer
- 20-29 timer Ingen, jeg arbeidet ikke denne uken
- 30-34 timer

! Arbeidet du ikke denne uken, skal du ikke fylle ut resten av denne siden.

11 Hvor møtte du på arbeid i uken 27. okt. - 2. nov.? Se rettleddningen.

Jeg møtte fast på samme arbeidssted/ adresse som jeg førte opp i spørsmål 4

Jeg møtte fast på annet sted. Oppgi adresse

Kommune:

Gate/vei:

Poststed:

Jeg møtte på forskjellige steder denne uken

! Møtte du på forskjellige steder denne uke skal du ikke fylle ut resten av denne side

12 Hvor mange ganger reiste eller gikk du fra hjemstedet til arbeidsstedet i uken 27. okt. - 2. nov.?

Med hjemsted menes adressen i navnefeltet øverst på skjemaet.

- Ingen, jeg er bosatt på arbeidsstedet (arbeider hjemme) 1 gang
- 2-3 ganger

Ingen, jeg var ikke på hjemstedet denne uken 4 ganger eller flere

! Reiste du ikke denne uken, skal du ikke fylle ut resten av denne siden.

13 Hvor lang tid brukte du vanligvis fra hjemstedet til arbeidsstedet (én vei) i uken 27. okt. - 2. nov.?

Under 15 min 45-59 min

15-29 min 60-89 min

30-44 min 90 min eller mer

14 Hvilke transportmidler brukte du vanligvis fra hjemstedet til arbeidsstedet (én vei) i uken 27. okt. - 2. nov.?

Sett flere kryss hvis nødvendig.

Bil Båt

Buss Brukte sykkel, gikk i mer enn 10 min

Tog, trikk, T-bane Annet

Spørsmålene på denne siden gjelder leiligheten der oppgavegiveren er registrert bosatt 3. november 1990 ifølge Folkeregisteret, se adressen nedenfor.

Send det utfylte skjemaet tilbake i den vedlagte svarkonvolutten. Dersom flere i leiligheten har fått skjema, se rettledningen.

Adresse:

1 Bosatte i leiligheten 3. november 1990. Inntektsgivende arbeid i uken 27. oktober - 2. november 1990. Ukentlig arbeidstid.

FØR OPP personer født 1974 eller tidligere som ikke står på navnelisten fra før. Ta bare med personer som er registrert bosatt i leiligheten (adressen ovenfor) ifølge Folkeregisteret.

SETT KRYSS for inntektsgivende arbeid i uken 27. oktober - 2. november 1990 og ukentlig arbeidstid for alle personer på navnelisten. Se rettledningen.

Oppgavegiver	Fødselsår	Hadde ikke inntektsgivende arbeid	Hadde inntektsgivende arbeid: 1 - 29 timer i uken	30 timer eller mer i uken
Andre bosatte i leiligheten:		<input type="checkbox"/>	<input type="checkbox"/>	<input type="checkbox"/>
		<input type="checkbox"/>	<input type="checkbox"/>	<input type="checkbox"/>
		<input type="checkbox"/>	<input type="checkbox"/>	<input type="checkbox"/>
		<input type="checkbox"/>	<input type="checkbox"/>	<input type="checkbox"/>
		<input type="checkbox"/>	<input type="checkbox"/>	<input type="checkbox"/>
		<input type="checkbox"/>	<input type="checkbox"/>	<input type="checkbox"/>

Bruk eget ark hvis du trenger mer plass

2 Hvor mange rom på 6 m² eller mer er det i leiligheten? Ta ikke med kjøkken, gang, bad o.l.

1 2 3 4 5

6 7 8 9 eller flere

3 Hvor stor er leiligheten målt i kvadratmeter? Regn med alle rom til boligformål, også kjøkken, gang, bad o.l.

Under 50 m² 100-129 m²

50-59 m² 130-149 m²

60-79 m² 150-199 m²

80-99 m² 200 m² eller mer

4 Hvor stort kjøkken er det i leiligheten?

6 m² eller større Det er ikke kjøkken i leiligheten

Mindre enn 6 m²

5 Er det bad eller dusj inne i leiligheten?

Ja Nei

6 Er det vannklosett inne i leiligheten?

Ja Nei

7 Hva slags oppvarmingskilder er det i leiligheten?

Sentralvarme (radiatorer e.l.) Ovner for flytende brensel (olje, parafin e.l.)

Elektriske ovner, varmekabler e.l. Ovner for fast brensel (ved, koks e.l.)

8 Har leiligheten kjøkken, bad/dusj, wc og minst ett beboelsesrom i samme etasje?

Ja Nei

9 Hvilken etasje ligger leiligheten i? Sett flere kryss hvis leiligheten har beboelsesrom i flere etasjer.

Kjelleretasje Underetasje

1. 2. 3. 4. 5. eller høyere

10 Hva slags eie-/leieforhold er det til leiligheten? Sett bare ett kryss.

Jeg/vi eier den gjennom et borettslag eller boligaksjeselskap

Jeg/vi eier den alene eller sammen med andre

Jeg/vi leier den gjennom arbeidet (tjenestebolig)

Jeg/vi leier den for et avgrenset tidsrom

Jeg/vi leier den på andre vilkår

11 Hvor mange personbiler disponerer de som bor i leiligheten?

Ingen 1 2 3 eller flere

12 Sorterer husholdningen til vanlig avfallet sitt? Sett bare kryss for avfallstyper som blir levert/hentet etter at de er sortert ut.

Ingen særskilt sortering. Praktisk vanskelig, mangler tilbud e.l.

Papir Maling, lakk, olje e.l.

Glass Annet avfall

Batterier

13 Hva slags hus ligger leiligheten i? Se rettledningen.

Frittliggende enebolig eller våningshus tilknyttet gårdsdrift

Hus i kjede, rekkehus, terrassehus eller vertikaldelt tomannsbolig

Horisontaldelt tomannsbolig eller annet boligbygg med mindre enn 3 etasjer

Blokk, leiegård eller annet boligbygg med 3 etasjer eller mer

Forretningsbygg, pensjonat, aldershjem, militærforlegning eller annet bygg for felleshusholdning

14 Er det heis i huset?

Ja Nei

15 Hvor mange leiligheter er det i huset?

1 2 3 4 5

6 7 8 9 eller flere

16 Når ble huset bygd? (opprinnelig byggear)

1900 eller før 1946 - 1960

1901 - 1920 1961 - 1970

1921 - 1940 1971 - 1980

1941 - 1945 1981 - 1990

Pris kr 50,00

Publikasjonen utgis i kommisjon hos Universitetsforlaget, Oslo, og er til salgs hos alle bokhandlere.

ISBN 82-537-3478-6