

0522 GAUSDAL



# Folke- og boligtelling 1990

Gausdal

**FOLKE- OG BOLIGTELLING  
1990**

**KOMMUNEHEFTE**

**0522 GAUSDAL**

STATISTISK SENTRALBYRÅ  
OSLO-KONGSVINGER 1992

ISBN 82-537-3477-8

**EMNEGRUPPE**  
31 Folketellinger

**ANDRE EMNEORD**  
Arbeidstid  
Befolkning  
Boliger  
Grunnkretser  
Husholdninger  
Sysselsetting  
Yrkesaktive

## Forord

Hovedformålet med Folke- og bolig telling 1990 er å gi et bilde av befolkningen og levekårene i det norske samfunnet.

Et annet viktig formål er å gi statistikk for mindre geografiske områder som kommuner og deler av kommuner. For å dekke dette formålet gir Statistisk sentralbyrå ut et statistisk hefte for hver kommune.

Når kommuneheftene for alle kommuner i et fylke er publisert, vil det bli laget et fylkessammendrag med tabeller som svarer til dem som finnes i kommuneheftene. Når alle kommunene i landet har fått sine hefter, vil det også bli laget et sammendrag for hele landet.

Innen utgangen av 1992 vil en endelig folketellingsfil være etablert, og det blir utarbeidet et hefte som dokumenterer folketellingsprosjektet.

Resultatene fra FoB90 vil i tillegg være tilgjengelig i databaser i SSB, bl.a. Regionalstatistisk database. Det er videre planer om en spredning av folketellingsdata i tilknytning til publisering av annen statistikk fra SSB. Resultatene vil også kunne leveres på maskinlesbar form. For brukere som ønsker ytterligere bearbeiding av materialet, vil SSB utføre dette mot kostnadsdekning.

Oslo/Kongsvinger, 29. april 1992

Svein Longva

---

Jan Furseth



## Innhold

	Side
Tabellregister .....	6
Figurdel .....	7
Tekstdel	
1. Formål .....	8
2. Opplegg og gjennomføring .....	8
2.1. Statistikkens omfang .....	8
2.2. Grunnlag for statistikken .....	8
2.3. Datainnsamling .....	8
2.4. Utvalg .....	9
3. Feilkilder og usikkerhet ved resultatene .....	9
3.1. Utvalgsvarians .....	9
3.2. Frafall og utvalgsskjevhet .....	10
3.3. Innsamlings- og bearbeidingsfeil .....	10
4. Enheter, geografiske nivåer og kjennemerker .....	11
4.1. Enheter .....	11
4.2. Geografiske nivåer .....	12
4.3. Kjennemerker .....	13
4.3.1. Personkjennemerker .....	13
4.3.2. Boligkjennemerker .....	16
4.3.3. Husholdningskjennemerker .....	17
5. Merknader til tabellene .....	18
Tabelldel .....	19
Vedlegg	
Kart over grunnkretser	
Kart over tettsteder	
Personskjema	
Boligskjema	

### Standardtegn i tabeller

- . Tall kan ikke forekomme
- Null
- 0,0 Mindre enn 0,5 av den brukte enheten
- : Tallet er upålitelig
- ( ) Tallet må brukes med varsomhet

# Tabellregister

	Side
1. Folkemengde ved folketellingene 1875 - 1990, etter kommunegrenser pr. 3. november 1990 . . . . .	19
2. Folkemengde etter kjønn, ekteskapelig status og alder. 3. november 1990 . . . . .	19
3. Hovedtall for utdanning. Personer 16-66 år etter yrkesaktivitet, kjønn og utdanning. 3. november 1989 - 2. november 1990 . . . . .	20
4. Personer 16 år og over. Hovedtall for yrkesaktivitet i året 3. november 1989 - 2. november 1990 .	21
5. Hovedtall for yrkesaktive i året 3. november 1989 - 2. november 1990 . . . . .	22
6.1. Yrkesaktive 16 år og over, etter alder og næring/yrkesfelt. 3. november 1989 - 2. november 1990 . . . . .	23
6.2. Yrkesaktive 16 år og over, etter kjønn/alder/arbeidstid i året og næring/yrkesfelt. 3. november 1989 - 2. november 1990 . . . . .	24
7.1. Yrkesaktive 16 år og over, etter arbeidstid i året og kjønn/næring/yrkesfelt. 3. november 1989 - 2. november 1990 . . . . .	25
7.2. Yrkesaktive 16 år og over, etter kjønn, arbeidstid i året og næring/yrkesfelt. 3. november 1989- 2. november 1990 . . . . .	26
8. Hovedtall for yrkesaktive i uka 27. oktober - 2. november 1990, etter vanlig/avtalt arbeidstid . . . .	27
9.1. Yrkesaktive 16 år og over i uka 27. oktober - 2. november 1990, etter kjønn, vanlig/avtalt arbeidstid og næring . . . . .	27
9.2. Yrkesaktive 16 år og over i uka 27. oktober - 2. november 1990, etter vanlig/avtalt arbeidstid, kjønn og næring/yrkesfelt . . . . .	28
10. Yrkesaktive 16 år og over med fast oppmøteplass på arbeid i uka 27. oktober - 2. november 1990, etter tallet på arbeidsreiser, reisetid og yrkesfelt/oppmøteplass . . . . .	29
11. Yrkesaktive 16 år og over med fast arbeidsreise i uka 27. oktober - 2. november 1990, etter reisemåte, oppmøteplass, tallet på arbeidsreiser, reisetid og etter reisemåte, kjønn og alder . . . . .	30
12. Boliger og bosatte. Hustype, tallet på rom, kjøkken. 3. november 1990 . . . . .	31
13. Boliger, rom og bosatte, etter hustype. 3. november 1990 . . . . .	31
14. Boliger etter eieform og areal. Rom og bosatte, etter eieform. 3. november 1990 . . . . .	31
15. Boliger etter tallet på rom og tallet på bosatte. 3. november 1990 . . . . .	32
16. Boliger etter husets byggeår og hustype/eieform/oppvarmingskilde. Bosatte og rom, etter husets byggeår. 3. november 1990 . . . . .	32
17.1. Boliger etter sanitærutstyr og størrelse. 3. november 1990 . . . . .	33
17.2. Boliger og bosatte. Sanitærutstyr/byggeår, størrelse og tilgjengelighet. 3. november 1990 . . . . .	33
18. Boliger etter standardindikatorer. Bosatte etter alder og standardindikatorer. 3. november 1990 . . .	34
19. Husholdninger, familier og personer, etter type husholdning. Husholdninger etter type husholdning og tallet på familier i husholdningen/yrkesaktivitet i husholdningen/eieform/tallet på rom i boligen og kjøkken. 3. november 1990 . . . . .	35
20. Husholdninger, familier og personer, etter husholdningsstørrelse/type husholdning. Absolutte tall og prosent. 3. november 1990 . . . . .	36
21. Husholdninger etter type husholdning og disponering av personbil/avfallssortering. 3. november 1990 . . . . .	37
24. Barn 0-17 år etter alder, familietype og mors/fars yrkesaktivitet i uka 27. oktober - 2. november 1990 . . . . .	37
25. Personer 67 år og over i privathusholdning. Alder, tallet på personer i husholdningen og indikatorer for boligstandard. 3. november 1990 . . . . .	38
26. Folkemengde etter alder, kjønn og type bostedsstrøk/grunnkrets. 3. november 1990 . . . . .	39
27.1. Yrkesaktive 16 år og over, etter næring, kjønn og type bostedsstrøk/delområde. 3. november 1989 - 2. november 1990 . . . . .	41
27.2. Yrkesaktive 16 år og over, etter næring, kjønn og type bostedsstrøk/grunnkrets. 3. november 1989 - 2. november 1990 . . . . .	42
28. Privathusholdninger. Utvalgte kjennetegn for boligstandard, og disponering av personbil. Bostedsstrøk/grunnkrets. 3. november 1990 . . . . .	44

Figur 1. Yrkesaktive 16 år og over, etter næring. Prosent. 1980 og 1990

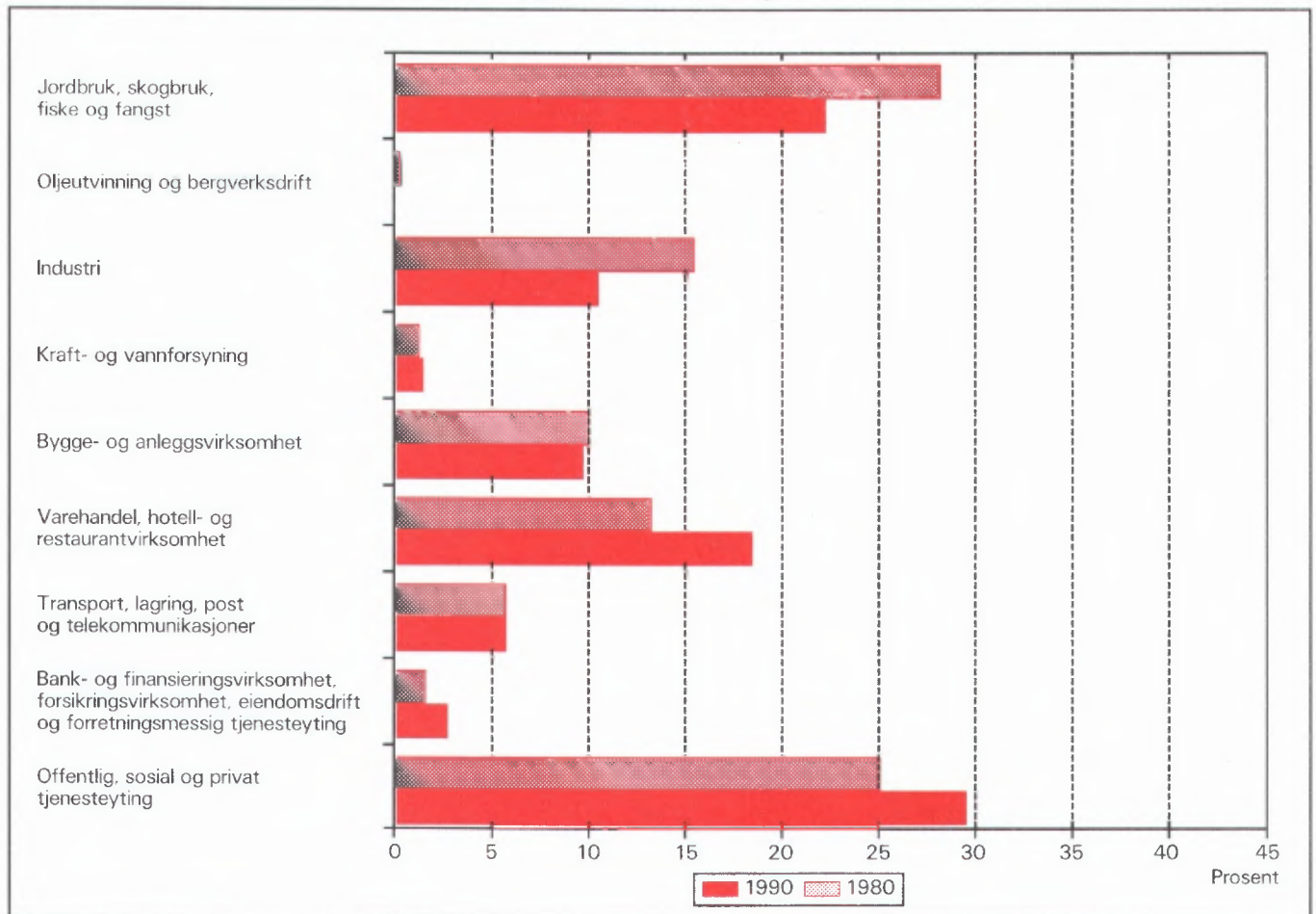

Figur 2. Hovedtall for boligstandard og disponering av bil. Prosent. 1980 og 1990

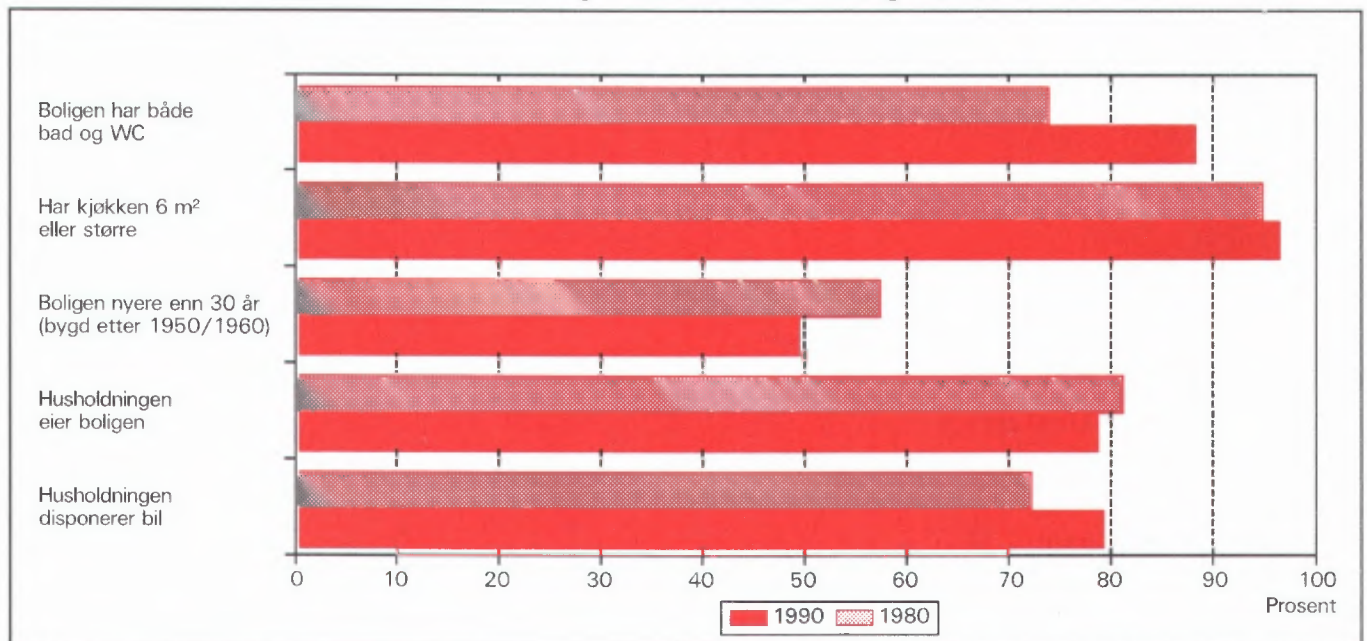



## 1. Formål

Hovedformålet med Folke- og bolig telling 1990 (FoB90) er å gi et bilde av befolkningen og levekårene i det norske samfunnet. Moderne folketellinger legger stor vekt på å se opplysninger om boliger og boforhold, sysselsetting og yrke, utdannings- og inntektsforhold, arbeidsreiser mv. i sammenheng.

Formålet med denne publikasjonen er å gi en beskrivelse av hver kommune, og av områder som er mindre enn kommune (delområder, kretser, tettsteder).

## 2. Opplegg og gjennomføring

### 2.1. Statistikkens omfang

FoB90 omfatter alle personer (også utenlandske statsborgere) som var registrert bosatt i Norge på tellingstidspunktet 3. november 1990, ifølge forskriftene om føringen og ordningen av folkeregistrene.

Boligtellingen har med privatboliger (leiligheter) der minst én person var registrert bosatt 3. november 1990.

Tellingen omfatter *ikke* boliger som var ubebodd eller som var bebodd av bare midlertidig tilstedeværende (f.eks. ugifte personer som oppholdt seg utenom foreldrehjemmet på grunn av skolegang). Det er heller ikke hentet inn opplysninger om boligen for forpleide i aldershjem, pleiehjem, barnehjem og andre fellesinstitusjoner.

Enheten *hus* er ikke med i tellingen, men det blir gitt enkelte opplysninger om det huset boligen ligger i.

### 2.2. Grunnlag for statistikken

I kommuner med 6 000 eller flere innbyggere er grunnlaget for statistikken opplysninger fra ulike statistiske og administrative registre og skjemaopplysninger fra et utvalg av befolkningen 16 år og over (født i 1974 eller tidligere). Slike kommuner blir heretter omtalt som utvalgskommuner.

I kommuner med færre enn 6 000 innbyggere er det gjennomført fullstendig telling også for skjemadelen. (Fulltellingskommuner.)

Kommuner med 6 000 eller flere innbyggere som ønsket at det skulle utarbeides statistikk på grunnlag av skjemaopplysninger fra alle bosatte i kommunen,

fikk dette utført av SSB mot at kommunen selv betalte SSB merkostnadene. Sju kommuner fikk gjennomført slik telling (Stryn, Sula, Vestnes, Oppdal, Stjørdal, Brønnøy og Vestvågøy).

De viktigste kjennemerkene som hentes direkte fra register, er kjønn, alder, andre demografiske kjennemerker og utdanning.

Det er laget et eget informasjonshefte som bl.a. beskriver bakgrunn, metode, faglig innhold og bearbeidingsopplegg for tellingen. Heftet kan en få ved å henvende seg til SSB, Folketellingsprosjektet.

Det er Finansdepartementet som har vedtatt at Statistisk sentralbyrå skal gjennomføre en folke- og bolig telling i 1990. Vedtaket har hjemmel i lov om offisiell statistikk og Statistisk sentralbyrå av 16. juni 1989 nr. 54 (statistikkloven). Stortinget har bevilget midler til gjennomføringen av tellingen.

Kostnadene ved å gjennomføre tellingen på denne måten er 60 millioner kroner. Dette er 40 millioner mindre enn om hele befolkningen 16 år og over skulle ha svart på spørreskjema.

### 2.3. Datainnsamling

Folketellings skjemaene ble sendt i posten direkte til hver enkelt oppgavegiver. Navn og adresse ble påført skjemaet på forhånd på grunnlag av opplysninger fra Det sentrale personregister (DSP).

I utvalgskommunene fikk alle uttrukne personer en person-/boligblankett, rettleiding, informasjon samt svarkonvolutt. Oppgavegiver svarte på spørsmål om seg selv og om boligen/husholdningen vedkommende bodde i. Blankettens boligside inneholdt også en navneliste over de personer 16 år og over som tilhørte samme familie som oppgavegiver. Oppgavegiver supplerte navnelisten med eventuelle andre personer som var registrert bosatt i boligen (leiligheten) og svarte på spørsmål om yrkesaktivitet til personene på listen. Opplysningene er nyttet i arbeidet med sammensetningen til bolighusholdninger (se nedenfor) og til å gi ulike egenskaper ved husholdningen, blant annet "tallet på yrkesaktive".

I fulltellingskommunene fikk alle personer som var 16 år og eldre et personskjema med rettleiding og informasjon. I tillegg fikk den eldste i hver familie et boligskjema og en svarkonvolutt. Utfylte skjema fra alle oppgavegivere i boligen ble sendt samlet tilbake i svarkonvolutten. Der det bodde flere familier i samme bolig, ble det bare brukt én svarkonvolutt og

bare ett boligskjema ble fylt ut. Innsamlingsmetoden gav derfor grunnlag for å danne husholdninger.

Personer som ikke hadde sendt inn folketellings-skjema til rett tid, fikk tilsendt inntil to adresserte purringer.

## 2.4 Utvalg

Utvalget er trukket på personnivå og på en slik måte at utvalget er representativt med hensyn til kjønn og alder.

Siden person utgjorde trekkegrunnlaget i utvalgskommunene, og det for hver person er etablert en bolig/husholdningsenhet, er utvalget av boliger nær fordoblet i forhold til et utvalg av boliger/husholdninger direkte.

Utvalgsprosenten varierte med kommunestørrelsen:

Kommunestørrelse	Utvalgsprosent
6 000 - 7 999 innbyggere	20,0
8 000 - 9 999 "	14,3
10 000 - 49 999 "	10,0
50 000 innbyggere og over	8,3

På dette viset vil alle utvalgskommuner få om lag den samme kommunestatistikken.

Resultater som bygger på et utvalg av befolkningen, har en viss usikkerhet. Dette gjelder særlig for små befolkningsgrupper, eksempelvis for yrkesgrupper med få utøvere eller for små geografiske områder. SSB har utviklet og tatt i bruk en ny statistisk metode som gjør det mulig å utnytte administrative data i statistikkproduksjonen, selv om kvaliteten i registrene ikke er slik at de alene er gode nok for dette formålet.

Tabell 1. Relativt standardavvik for persontallene, etter utvalgsprosent og beregnet tall på personer i tabellen (cellestørrelse). Prosent

Utvalgsprosent	Beregnet tall på personer									
	50	100	500	1 000	5 000	10 000	25 000	100 000	200 000	
8,3	47,0	33,2	14,9	10,5	4,7	3,3	2,0	0,9	0,5	
10,0	42,4	30,0	13,3	9,4	4,0	2,7	1,3	.	.	
14,3	34,5	24,4	10,7	7,3	2,4	.	.	.	.	
20,0	28,2	19,9	8,7	5,9	1,7	.	.	.	.	

Anslagene i tabell 1 vil i noen tilfeller overestimere det relative standardavviket. Spesielt gjelder dette kjennemerkene yrkesaktivitet og næring hvor vi omtrent kan redusere det relative standardavviket med

Metoden går ut på å sammenligne på individnivå opplysninger gitt i skjemaet med opplysninger i registret. Med grunnlag i dette doble sett av opplysninger om det samme kjennemerke for personene i utvalget, er det laget justeringsfaktorer som er nyttet i arbeidet med de statistiske tabellene. Denne metoden som kombinerer opplysninger fra skjema og registre, har sikret tall med tilnærmet halvert usikkerhet i forhold til tilsvarende utvalgsdata alene, for kjennemerkene yrkesaktivitet og næring. Usikkerheten er omtalt under punkt 3 nedenfor.

## 3. Feilkilder og usikkerhet ved resultatene

### 3.1 Utvalgsvarians

Når en bygger på opplysninger om bare en del av befolkningen, får en usikkerhet i resultatene. Standardavviket er et mål på denne usikkerheten. Størrelsen på standardavviket avhenger blant annet av tallet på observasjoner i undersøkelsen. Jo flere observasjoner, desto mindre standardavvik og dermed mindre usikkerhet.

Iblant brukes også relativt standardavvik som mål på usikkerhet. Med det menes forholdet mellom standardavviket og det beregnede tallet, målt i prosent. SSB har ikke foretatt spesielle beregninger av denne usikkerheten for tallene i hver enkelt kommune. I tabell 1 har vi anslått noen relative standardavvik for de forskjellige utvalgsprosentene, etter størrelsen på det beregnede tallet når person er enhet.

en faktor på 0,6. Dette skyldes bruk av registerdata i statistikkproduksjonen (se avsnitt 2.4).

Tabell 2 viser tilsvarende relative standardavvik når bolig eller husholdning er enhet.

Tabell 2. Relativt standardavvik for bolig- og husholdningstallene, etter utvalgsprosent og beregnet tall på boliger/husholdninger i tabellen (cellestørrelse). Prosent

Utvalgsprosent	Beregnet tall på boliger/husholdninger									
	25	50	100	500	1 000	5 000	10 000	25 000	100 000	
8,3	46,2	32,7	23,1	10,3	7,3	3,2	2,3	1,4	0,5	
10,0	41,3	29,2	20,6	9,1	6,4	2,6	1,6	0,3	.	
14,3	32,7	23,1	16,2	7,0	4,7	0,9	.	.	.	
20,0	25,5	18,0	12,7	5,5	3,7	0,7	.	.	.	

For kjennemerkene antall personer i husholdningen og antall barn i husholdningen vil det relative standardavviket være en god del mindre. Dette skyldes at opplysninger om familietilknytning i personregisteret er nyttet ved oppblåsing av tallene.

For å illustrere usikkerheten kan vi bruke et *intervall* for å angi nivået på *den sanne verdi* av en beregnet størrelse, det vil si den verdien vi ville ha fått om vi hadde foretatt en totaltelling i stedet for en utvalgsundersøkelse. Slike intervaller kalles konfidensintervaller dersom de er konstruert på en spesiell måte. I denne sammenheng kan vi bruke følgende metode: La  $M$  være den beregnede størrelse, og la  $S$  være et anslag for standardavviket til  $M$ . Konfidensintervallet blir da intervallet med grenser  $(M - 2S)$  og  $(M + 2S)$ . Denne metoden vil med omtrent 95 prosent sannsynlighet gi et intervall som inneholder den sanne verdi. Med andre ord vil høyst 5 prosent av tallene ha en feil på mer enn 2 ganger standardavviket.

Følgende eksempel illustrerer hvordan vi kan bruke tabell 2 til å finne konfidensintervaller.

Vi har beregnet et tall på 1 000 boliger i en 20 prosent utvalgskommune. Det relative standardavviket er 3,7 prosent slik at standardavviket blir

$$1\ 000 \cdot 0,037 = 37$$

Det betyr at det riktige tallet med 95 prosent sannsynlighet ligger i intervallet med grenser

$$(1\ 000 - 2 \cdot 37) \text{ og } (1\ 000 + 2 \cdot 37)$$

altså er intervallet

$$(926, 1\ 074)$$

I heftene for utvalgskommunene har vi valgt å bruke en treleddet publiseringsstrategi.

1. Tall med relativt standardavvik under 20 prosent publiseres direkte.
2. Ved relative standardavvik mellom 20 og 30 prosent, settes tallet i parentes. Med dette mener vi at det kan forsvares å oppgi tallet, men at det må brukes med varsomhet.
3. Tall med relativt standardavvik på 30 prosent og over har vi undertrykt ved å sette kolon i stedet for tallet. Selv om det er mulig å regne seg fram til det undertrykte tallet, vil vi ikke anbefale en slik framgangsmåte fordi tallet er for upålitelig.

### 3.2 Frafall og utvalgsskjevhet

I alt var det 968 030 oppgavepliktige personer ved tellingen. Av disse var det 12 584 personer som ikke returnerte skjemaet. Dette betyr at svarprosenten i folketellingen er på 98,7 for landet under ett. For de enkelte kommuner varierer svarprosenten mellom 100 og 95. Dessuten er det noe frafall på de enkelte spørsmålene. Frafallet kan føre til skjevheter siden en har brukt de som har svart til å beregne verdier for manglende opplysninger. Størrelsen på skjevheten vil imidlertid være rimelig akseptabel siden svarprosenten er så høy.

### 3.3 Innsamlings- og bearbeidingsfeil

Under gjennomføring og bearbeiding av en statistisk undersøkelse vil det alltid kunne oppstå feil som kan gi utslag i resultatene. Dette gjelder både ved totaltellinger og når resultatene er basert på et utvalg.

De fleste feilene oppstår vanligvis under oppgaveinnhentingen og skyldes uriktige svar eller mangelfullt utfylte skjemaer. Under bearbeidingen kan det oppstå feil når opplysninger blir kodet, i vårt tilfelle spesielt opplysningene om næring og yrke.

SSB har ikke kontaktet oppgavegiver dersom det

ble funnet feil eller mangler ved utfyllingen. Materialet har imidlertid gjennomgått omfattende maskinelle kontroll- og opprettingsrutiner. For kjennemerker med uoppgitt svar er det beregnet et mest mulig sannsynlig svar på grunnlag av de øvrige opplysninger personen har gitt og ut fra svarene fra andre oppgavegivere.

Kontroll- og opprettingsrutinene vil være nærmere beskrevet i publikasjonen som dokumenterer FoB90-prosjektet. Publikasjonen vil foreligge i løpet av 1992.

SSB gjennomfører en kvalitetsundersøkelse i samband med folketellingen. Undersøkelsen tar sikte på å kontrollere kvaliteten av husholdningssammensetningen i folketellingen. Videre skal en vurdere eventuelle konsekvenser for statistikken av å nytte regelverket i folkeregisterloven som grunnlag for en geografisk plassering av befolkningen. Resultatene ventes å foreligge i 1992.

## 4. Enheter, geografiske nivåer og kjennemerker

Når ikke annet er nevnt, gjelder opplysningene situasjonen 3. november 1990.

### 4.1. Enheter

#### Person

Tellingen omfatter alle personer som ifølge folkeregisteret er registrert bosatt i Norge på tellingsdagen 3. november 1990. Hvem som skal regnes som bosatt og hvor de skal ha adresse, går fram av forskrifter om føringen og ordningen av folkeregistrene.

#### Bosatte

Med bosatte menes personer bosatt i privathusholdninger. Tallet på *bosatte i alt* vil derfor være mindre enn tallet på *personer i alt* i kommunen (folkemengde).

#### Barn

I tabellene 19-21 og 24 omfatter begrepet *Barn* ugifte hjemmeboende barn under 18 år som er registrert bosatt i familien til minst én av foreldrene eller andre foresatte. Eldre barn som bor hjemme, er ikke regnet som barn etter denne definisjonen.

## Familie

Som familie regner vi:

- ektepar og eventuelle ugifte hjemmeboende barn uansett barnets alder
- mor/far med ugifte hjemmeboende barn uansett barnets alder
- hver enkelt person som ikke hører med i gruppene over (enslig)

Et familienummer inngår som kjennemerke for hver person i Det sentrale personregister. Grupperingen til familie i tellingen er gjort med utgangspunkt i dette familienummeret.

Alle i en familie i tellingen må være registrert bosatt på samme adresse (samme kommune og poststed), og de kan bare inngå i én husholdning. Personer, f.eks. ektefeller, som etter denne regelen er plassert på hvert sitt sted, er ikke gruppert til samme familie i tellingen, selv om de har likt familienummer i Det sentrale personregister.

Barn som har gått ut av familien fordi de har fått egne barn, har meldt flytting og/eller inngått ekteskap, blir aldri regnet til foreldrenes familie på et senere tidspunkt. Når f.eks. et ektepar bor sammen med et skilt barn, danner ektefellene og barnet hver sin familie.

En familie kan aldri bestå av mer enn to generasjoner.

Ugifte søsken som bor sammen i en bolig der ingen av foreldrene er bosatt, blir regnet som hver sin énpersonfamilie.

Personer med ukjent bosted eller familienummer blir regnet som enslige (énpersonfamilier).

I et samboerpar utgjør hver av samboerne sin egen familie sammen med egne barn. Felles barn er med i familien til én av foreldrene.

#### Husholdning

Til samme husholdning regnes personer som er registrert bosatt i samme bolig. En slik husholdning blir kalt *bolighusholdning*. Husholdninger kan bestå av én eller flere familier. Sammensetningen til bolig-husholdninger har hovedsakelig skjedd ut fra opplysninger gitt på boligskjemaet (navnelisten) og ut fra innsendingsmåten (felles retur). Selv om Det sentrale personregister ikke gir oversikt over hvem som bor sammen i den enkelte bolig, er adresseopplysningene

i registeret nyttet som et supplement i arbeidet med husholdningene.

I tellingen blir det skilt mellom privat- og felleshusholdning.

Gruppen *Privathusholdning* omfatter personer som er registrert bosatt i samme privatbolig. Siden alle opplysninger om husholdninger i tellingen er knyttet til denne typen, er tallet på husholdninger i alt derfor lik tallet på privathusholdninger.

Til *Felleshusholdning* er regnet beboere (forpleide) som er registrert bosatt i aldershjem, pleiehjem, barnehjem o.l. Tilsatte som er bosatt i/ved felleshusholdningen, er alltid regnet som bosatte i privathusholdning. Det samme gjelder militært personell som er registrert bosatt i forlegningen. I utvalgskommuner er bare personer 67 år og over regnet som bosatte i felleshusholdninger.

Folketellingene gir ikke statistikk over felleshusholdninger. Det er hovedsakelig fordi personer som oppholder seg på institusjon, men som er registrert bosatt hjemme, tilhører privathusholdningen de er registrert i. En statistikk på dette grunnlaget ville derfor gi et misvisende bilde.

### **Bolig (leilighet)**

En bolig er ett eller flere rom som er bygd eller ombygd til helårs privatbolig for en eller flere personer. Det må være adkomst til rommet/rommene uten at en må gå gjennom en annen bolig. I tabellene brukes for enkelthets skyld *bolig* i stedet for privatbolig.

En bolig er da f.eks. rekkehusleilighet, leilighet i tomannsbolig, leilighet i leiegård, blokkleilighet og hybelleilighet. Enebolig er også leilighet.

En hybel i privathus er en bolig dersom den har egen inngang. I hybelhus regnes hver hybel som egen bolig, også der rom som f.eks. kjøkken og bad er felles. Leiligheter og hybler som disponeres av privathusholdninger i sykehus, institusjoner, militærforlegninger o.l., regnes alltid som egen bolig.

I noen tilfeller kan en bolig omfatte mer enn en leilighet. Det gjelder når personer i samme familie (f.eks. ugifte barn) bor i egen leilighet (f.eks. hybelleilighet) på samme adresse som resten av familien. I slike tilfeller består boligen av alle leilighetene familiemedlemmene bruker.

Fordi begrepet bolighusholdning blir brukt, blir tallet på boliger det samme som tallet på privathusholdninger i tellingen.

Det er ikke innhentet oppgaver for boliger der ingen er registrert bosatt (se avsnitt 2.1).

Hus er ikke egen enhet i tellingen, men boligkjennemerkene omfatter enkelte opplysninger om huset boligen ligger i.

## **4.2. Geografiske nivåer**

### **Grunnkrets, delområde**

Grunnkretsene er utformet slik at de skal være stabile over en rimelig tidsperiode. De består av et sammenhengende geografisk område, og har mest mulig ensartet natur, næringsgrunnlag, kommunikasjonsforhold og bebyggelse. Folkemengde og areal bør ikke variere for sterkt. Visse variasjoner i befolkningsgrunnlaget vil likevel forekomme - en krets i spredtbygde strøk kan ha under 100 innbyggere, mens de tetttest utbygde byområdene kan ha over 1 000.

Fordi kretsen skal være stabil, er den ikke knyttet opp til tettstedsavgrensingen. En krets kan derfor inneholde både tett og spredt bebyggelse.

Det er ikke stilt krav om at grunnkretsgrensene skal falle sammen med grensene for kirkesogn, skole- eller valgkrets.

Landet er delt inn i om lag 13 600 grunnkretser.

Grunnkretsene er gruppert sammen til *delområder* (bydeler/bygdelag). Et delområde består vanligvis av 1 000 - 3 000 personer i spredtbygde strøk og 3 000 - 5 000 i tettbygde. I alt er det om lag 1 550 delområder i landet.

Alle adressene i landet er gitt kode for grunnkrets og delområde. Kodene er en del av datagrunnlaget i Det sentrale personregister. Grunnkretsinnstillingen i FoB90 er sammenlignbar med FoB80. I visse tilfeller (ved kretsdelinger i perioden) må sammenligningen skje med utgangspunkt i grupper av 1990 kretser.

Kart over grunnkretser og delområder er med som vedlegg til heftet.

### **Kommune**

Den enkelte person er i tellingen regnet å ha sitt bosted i den kommune og i den bolig hvor vedkommende var registrert som bosatt i Folkeregisteret 3. november 1990.

Hovedregelen er at en person skal registreres som bosatt der han eller hun tar sin døgnhvile. De viktigste unntakene fra denne hovedregelen gjelder:

- Ugifte personer som pga. studier, skolegang eller verneplikts-/siviltjeneste oppholder seg utenom foreldrenes/forsørgers bolig. De skal være registrert i foreldrenes/forsørgers bolig.
- Gifte personer som mesteparten av tiden må bo borte fra hjemmet pga. arbeid, studier, verneplikts-/siviltjeneste (f.eks. yrkesaktive som er ukependlere). De skal være registrert i ektefellenes felles bolig.
- Personer som er innlagt på sykehus eller anbrakt i fengsel, arbeidsanstalt e.l. De skal være registrert der de var bosatt før innleggelsen/anbringelsen.

Personer som ikke kan henføres til en bestemt bolig/adresse, er regnet med i den kommunen der de sist hadde fast bosted. I fordelingene etter type bostedsstrøk, delområde og grunnkrets er de regnet med blant *Uoppgitt*.

Det er ikke innhentet opplysninger om midlertidig bosted. Folketellingen gir derfor ikke oppgaver over den tilstedeværende befolkningen.

### Tettsted

For at en hussamling skal regnes som tettsted, må det bo minst 200 personer der, og avstanden mellom husene må normalt ikke overstige 50 meter. Det er tillatt med skjønnsmessige avvik for områder som ikke skal eller kan bebygges. Dette kan f.eks. være parker, idrettsanlegg, industriområder, eller naturlige hindringer som elver eller dyrkbare områder. Hussamlinger som naturlig hører med til tettstedet, tas med inntil en avstand på 400 meter fra tettstedskjernen.

Tettstedsavgrænsingen er uavhengig av grunnkretsinndelingen, og kan også gå på tvers av kommuneinndelingen.

Kart over tettstedene i kommunen er med som vedlegg til heftet.

Tall for hvert enkelt tettsted er gitt i tabellene 26-28, under *Tettbygde strøk*.

## 4.3. Kjennemerker

### 4.3.1. Personkjennemerker

#### Alder

I fordelingen etter alder er den enkelte person gruppert etter alder pr. 31. desember 1990. (Alder = 1990

minus fødselsår.)

### Arbeidsreiser - generelt

Arbeidsreiseopplysningene omfatter oppmøteplass, tallet på arbeidsreiser, reisetid og reisemåte (se dette). Kjennemerkene gjelder personer 16 år og over som *utførte* inntektsgivende arbeid i tellingsuka fra 27. oktober til 2. november og som hadde en *fast* oppmøteplass. Arbeidsreiseopplysningene gjelder reisen fra hjemstedet (registrert bosted) til arbeidsstedet.

Det ble lagt spesiell vekt på utformingen av arbeidsreisespørsmålene. Både i spørsmålsteksten og rettleidingen ble det forklart at *hjemstedet* er den boligadressen som vedkommende var registrert bosatt på ifølge Folkeregisteret 3. november 1990.

### Arbeidsreiser - tallet på

Tallet på arbeidsreiser er det antall ganger oppgaver giver reiste *fra* hjemstedet *til* arbeidsstedet (én veg) i tellingsuka. Med *Hjemsted* menes alltid den boligadresse vedkommende er registrert bosatt på. For personer som bodde midlertidig på f.eks. hybel eller brakke denne uka, er reisen mellom hybel/brakke og arbeidssted ikke tatt med. Personer som arbeidet hjemme (f.eks. bønder), er gruppert til *reiste ikke*. Det samme gjelder personer som ikke var på hjemstedet i løpet av tellingsuka.

### Arbeidstid

Tellingen har opplysninger om arbeidstid både i året (12-månedersperioden), og i tellingsuka fra 27. oktober - 2. november 1990. For uka er det dessuten skilt mellom vanlig/avtalt og faktisk arbeidstid.

### Arbeidstid i året

Årlig arbeidstid er i FoB90 oppgitt som det samlede tallet på hele måneder vedkommende hadde arbeid, heltid og/eller deltid, i alle arbeidsforhold. Som heltid er regnet samlet arbeidstid på 30 timer eller mer i uka, noe som svarer til 120 timer eller mer over en 4-ukersperiode. Fravær er ikke trukket fra. Summen av måneder med heltids- og deltidsarbeid kan ikke overstige 12.

### Arbeidstid i uka (vanlig/avtalt)

Den avtalte ukentlige arbeidstidstiden er oppgitt i timeverk og viser det timetallet den yrkesaktive har avtale om. For yrkesaktive som ikke hadde inngått avtale om en bestemt arbeidstid, gjelder oppgaven den gjennomsnittlige arbeidstiden. Det samme gjelder for personer med varierende arbeidstid eller for dem som

har skiftarbeid kombinert med friperioder. Faste forberedelser ut over ordinær arbeidstid er inkludert (lærere). Arbeidstid i flere arbeidsforhold skulle summeres. Betalt fravær er ikke trukket fra, mens tilfeldig merarbeid (sesongvariasjoner, overtid) derimot ikke er lagt til.

#### Arbeidstid i uka (utført)

Faktisk utført arbeidstid er oppgitt i timeverk. Overtid og annet ekstraarbeid er inkludert, men begrepet omfatter ikke fravær som skyldtes sykdom, ferie, permisjon med lønn o.l. Personer som ikke var på arbeid i tellingsuka, f.eks. på grunn av skift- eller turnusfridager, utførte ikke inntektsgivende arbeid denne uka.

#### Bosted

Se *Kommune* i avsnitt 4.2.

#### Bostedsstrøk (tettbygd - spredtbygd)

Se *Tettsted* i avsnitt 4.2.

#### Ekteskapelig status

Det er brukt fire hovedgrupperinger etter ekteskapelig status, nemlig ugifte, gifte, enker/enkemenn og separerte/skilte. Ekteskapelig status beskriver den formelle situasjonen, ikke faktiske samlivsforhold (samboere).

#### Familietype

Under omtalen av enheten *familie* (avsnitt 4.1 ovenfor) er det gjort rede for hvem som skal regnes til samme familie. På grunnlag av hvilke personer som inngår i familien og hva for ekteskapelig status de har, blir familiene inndelt i typer, slik:

Enslig	énpersonfamilie
Ektepar uten barn	familien inneholder et ektepar, men ingen ugifte, hjemmeboende barn.
Ektepar med barn	familien inneholder et ektepar, og parets ugifte, hjemmeboende barn uansett alder.
Mor/far med barn	familien inneholder mor eller far og deres ugifte, hjemmeboende barn uansett barnets alder.

Familietyper baserer seg på den formelle ekteskapelige statusen til personene i familien. I et sam-

boerpar utgjør hver av samboerne derfor sin egen familie.

#### Heltid/deltid

En person kommer i gruppa heltidsarbeid når summen av avtalt/vanlig arbeidstid i alle arbeidsforhold er 30 timer eller mer i uka (120 timer eller mer over en 4-ukersperiode).

#### Næring

Yrkesaktive personer 16 år og over er gruppert etter næring ut fra opplysninger om 12-månedersperioden. Kjennemerket er knyttet til det arbeidsforholdet som hadde lengst varighet. Det er ikke innhentet særskilte oppgaver om næring for tellingsuka fra 27. oktober til 2. november.

Næringsgrupperingen er foretatt etter 1983-utgaven av Standard for næringsgruppering (Standarder for norsk statistikk 2). Standarden er et fem-sifret pyramidisk system der hvert siffer angir et grupperingsnivå.

FoB80 ble gruppert etter den forrige utgaven av næringsstandard (utgitt i 1978). De viktigste endringene fra denne utgaven finnes under Detaljhandel. Standardendringene har ingen betydning for sammenlignbarheten med forrige telling for næring på 1-sifret nivå.

Næringsgrupperingen kan etter mindre modifikasjoner på tabellnivå sammenlignes med International Standard Industrial Classification of all Economic Activities (ISIC) av 1968.

FN vedtok en ny versjon av ISIC i 1989. Den nye versjonen vil etter hvert bli innarbeidet i næringsstandard i de fleste land i Europa. Når den nye standarden blir innført i Norge, vil folketellingsmaterialet få næringskoder etter ISIC -89 i tillegg til de nåværende.

#### Oppmøteplass på arbeid

Oppmøteplassen er det stedet hvor oppgavegiver møtte fram ved arbeidsdagens start. Grupperingskriterium er kommune. Personer som møtte på ulike steder, var til sjøs e.l., har ikke fast oppmøteplass.

#### Reisemåte til arbeidet

Reisemåten gjelder de transportmidlene vedkommende til vanlig brukte på arbeidsreisen (én veg).

#### Reisetid til arbeidet

Reisetiden er tiden det tar å komme *fra* hjemstedet (registrert boligadresse) *til* arbeidsstedet (én veg). I reisetiden er gangtid og ventetid under reisen regnet

med. Det samme gjelder faste gjøremål, f.eks. å bringe barn til barnehage. Tilfeldige gjøremål og forsinkelser inngår derimot ikke.

For pendlere som bodde midlertidig utenfor hjemmet (hybel, brakke), er reisetiden regnet fra hjemstedet og fram til arbeidsstedet.

### **Spredtbygd/tettbygd strøk**

Se *Tettsted* i avsnitt 4.2.

### **Utdanning**

Utdanningsopplysningene i publikasjonen er hentet fra datafil over befolkningens høyeste utdanning pr. 1. oktober 1990, såkalt omkodet utgave (grupperingen av grunnleggende fagutdanning fullført før skoleåret 1972/73 er også basert på 9-årig grunnskole og plassert på klassetrinn 10, nivå 3).

Opplysningene om utdanning fullført i utlandet etter 1. november 1980 er noe mangelfulle i data-materialet. Dette gjelder blant annet utdanning fullført av nordmenn som har studert i utlandet. Utdanningsopplysninger om de fleste innvandrere til Norge etter 1980 er tilført datamaterialet for utvalgskommuner fra en egen spørreundersøkelse blant personer født i utlandet.

Fra og med 1987 blir det i all utdanningsstatistikk fra SSB brukt 6-sifrede utdanningskoder, etter Standard for utdanningsgruppering - Revidert 1989 (Standarder for norsk statistikk 7). Standarden er bygd opp som et pyramidisk klassifikasjonssystem. Utdanningene er først ordnet i grove grupper etter (samlet) varighet ved normal studieprogresjon. Gruppene kalles *utdanningsnivåer*. Innenfor hvert nivå er utdanningene delt opp etter *fagfelt* og *faggrupper*. En del utdanninger som tidligere var plassert på for lavt nivå, har skiftet nivå ved overgang til revidert standard. De største gruppene er ingeniør- og helsefagutdanninger.

Resultatene fra utdanningsstatistikken blir nå presentert etter omkodet utdanningskode (se ovenfor), mens folketellingen i 1980 er basert på uomkodet versjon av den gamle standarden. Derfor er ikke resultatene fra de to tellingene sammenlignbare. SSB kan lage sammenlignbar statistikk på *grovt* nivå (grupper av utdanningsnivåer) ved å dele inn FoB80 etter ny standard og kode om all grunnleggende fagutdanning til 9 år. Slik statistikk må utføres som betalt oppdrag.

### **Yrke**

Yrkesaktive personer 16 år og over er gruppert etter yrke ut fra opplysninger om 12-månedersperioden. Kjennemerket er knyttet til det arbeidsforholdet som hadde lengst varighet. Det er ikke innhentet særskilte oppgaver om yrke for tellingsuka fra 27. oktober til 2. november.

Grunnlaget for yrkesgrupperingen er Standard for yrkesgruppering i offentlig norsk statistikk (utgitt av Arbeidsdirektoratet i 1965). Standarden blir ofte omtalt som NYK (Nordisk yrkesklassifisering). Til folketellingen i 1980 ble standarden ajourført av SSB ved at nye yrkesbetegnelser ble plassert inn på sitt riktige sted i systemet, en del yrkesgrupper ble slått sammen og noen ble splittet i flere grupper. Etter 1980 har SSB fortsatt ajourføringen med nye yrkesbetegnelser.

Yrke i folketellingen er kodet med tre av standardens i alt fem siffer.

Yrke er kodet på samme måte og etter samme standard både i FoB80 og FoB90, slik at det er mulig å sammenligne yrkesstatistikk mellom de to tellingene.

NYK og dermed tellingen er bare i begrenset grad sammenlignbar med den nyeste (1988) utgaven av International Standard Classification of Occupations (ISCO). Derimot er det godt samsvar med forrige ISCO (1958, revidert i 1968). Det er denne versjonen som pr. 1990 blir brukt i de fleste europeiske land.

### **Yrkesaktivitet**

I FoB90 er det innhentet oppgaver om yrkesaktiviteten både for de siste 12 månedene (3. november 1989 til 2. november 1990) og for den siste uka før tellingstidspunktet (27. oktober - 2. november 1990).

Som yrkesaktive er regnet personer 16 år og over som *hadde* inntektsgivende arbeid i minst 100 timer i 12-månedersperioden. Inntektsgivende arbeid er alt arbeid som blir utført mot betaling i form av lønn, inntekt av egen virksomhet, provisjon, honorarer o.l. Deltidsarbeid, vikararbeid, pass av barn, feriejobber o.l. er også med. Det samme gjelder sykefravær, ferie, permisjon med lønn o.l. Ved folketellingen i 1980 skulle slikt fravær ikke regnes med. Arbeid som familiemedlem uten fast lønn i familiebedrift (f.eks. butikk, gårdsbruk) og verneplikts-/siviltjeneste er også regnet som yrkesaktivitet.



De som var yrkesaktive i 12-månedersperioden svarte også på om de *hadde* inntektsgivende arbeid av minst 1 times varighet i uka 27. oktober til 2. november 1990. Ved folketellingen i 1980 måtte en ha *utført* minst én times arbeid for å bli regnet som yrkesaktiv i uka. Tellingene i 1980 og 1990 kan sammenlignes fordi FoB90 også kan fordele de yrkesaktive etter utført arbeidstid i uka.

### Yrkesstatus

Yrkesaktive personer 16 år og over er gruppert etter yrkesstatus ut fra arbeidsforholdet de oppgav for 12-månedersperioden. Det er ikke innhentet særskilte oppgaver om yrkesstatus for tellingsuka fra 27. oktober til 2. november.

Personer (også medeiere) som arbeidet i firmaer organisert som aksjeselskap, andelslag eller annen selskapsform med begrenset ansvar, er alltid regnet som ansatte.

En person er regnet som selvstendig dersom vedkommende drev virksomhet alene for egen regning eller sammen med andre med ubegrenset ansvar (f.eks. i ansvarlig selskap).

Gruppen *Familiemedlem uten fast lønn i familiebedrift* omfatter personer som arbeidet i familievirksomhet uten fast lønn, og som verken var eier eller medeier i virksomheten. Et familiemedlem uten fast lønn kan imidlertid ha lønn for arbeidet i form av kost og losji, andel av overskott e.l.

Der ektefeller arbeidet i felles virksomhet (f.eks. gårdsbruk) som ikke var organisert som aksjeselskap e.l., er den ene ektefellen regnet som selvstendig og den andre som familiemedlem uten fast lønn, med mindre begge ektefellene var registrert som eiere av virksomheten.

### 4.3.2. Boligkjennemerker

Boligkjennemerkene gjelder bare for privatboliger og personer i privathusholdninger.

#### Areal

Boligens areal er det samlede arealet av rom på 6 m<sup>2</sup> eller mer som blir brukt til boligformål. I tillegg er også entré, ganger, trapperom, vaskerom o.l. med i arealet.

#### Bosatte pr. bolig

Bosatte pr. bolig er lik tallet på bosatte i privatboliger

dividert med tallet på boliger i alt.

#### Byggeår

Byggeåret er det året da minst halvparten av boligene i huset var ferdig til innflytting. For hus som er ombygd, er det oppgitt opprinnelig byggeår.

#### Eie-/leieform

Som *eiere* er også regnet personer som har boret ved aksje eller andel.

Som *leie for et avgrenset tidsrom* er regnet leieavtaler som løper til en bestemt dato, også framleie. Boliger stilt til disposisjon gjennom arbeidsforhold for en avgrenset tidsperiode er derimot regnet med blant *tjenesteboliger*.

Leie av boligen på *Andre vilkår* gjelder f.eks. ved leiekontrakt ifølge husleieloven, muntlig leieavtale eller kåravtale. Obligasjonsleilighet og trygdeleilighet er også tatt med her.

#### Etasjeplassering

Etasjeplasseringen viser i hvilken av bygningens etasjer boligen har rom til boligformål. For boliger som går over flere plan, er alle etasjer oppgitt.

#### Hustype

En *enebolig* ligger fritt med minst en halv meters avstand til neste bygning. Den kan også inneholde en hybelleilighet, og ett eller flere rom kan være i bruk som hybel.

*Våningshus tilknyttet gårdsdrift* omfatter alle typer bolighus på gårdsbruket.

Et *hus i kjede* (også enebolig i kjede) er forbundet med et annet hus med bod, garasje/carport, svalgang e.l.

I et *terrassehus* er leilighetene bygd sammen i en skråning der flere av leilighetene har terrasse på hele eller deler av taket til leiligheten under.

*Terrasseblokk* er regnet som blokk og ikke som terrassehus.

*Annet boligbygg med mindre enn tre etasjer* omfatter for eksempel firemannsbolig, enebolig med mindre enn en halv meters avstand mellom husene o.l.

Leiligheten ligger i et *forretningsbygg* eller i et *bygg for felleleshusholdning* dersom mindre enn halvparten av golvarealet i huset brukes til privatbolig.

I noen tabeller er hus i kjede, terrassehus og annet boligbygg med mindre enn tre etasjer slått sammen og gitt betegnelsen *småhus*.

## Kjøkken

Kjøkken er den delen av boligen der det er installert utstyr til matlaging. Kjøkkenet kan være et eget rom, men trenger ikke å være det (åpne løsninger).

Dersom flere boliger har felles kjøkken, f.eks. hybler i et hybelbygg, er alle boligene regnet å være uten kjøkken.

I størrelsen på kjøkkenet er også medregnet golvplass til benker og skap.

## Oppvarmingskilde

I FoB90 er alle oppvarmingskilder i boligen tatt med, mens det ved forrige telling bare var den viktigste som ble registrert.

## Plan i boligen

Boligen er regnet å ligge på ett plan dersom kjøkken, bad/dusj, wc og minst ett beboelsesrom er i samme etasje uten trapper imellom.

## Tilgjengelighet

Som et mål for boligens tilgjengelighet er det nytt et inndeling etter plan i boligen, boligens etasjeplassering i bygningen og om huset har heis.

## Rom - tallet på

Tallet på rom inkluderer beboelsesrom på 6 m<sup>2</sup> eller mer som kan brukes året rundt. Kjøkken, bad, wc, vaskerom, gang o.l. er ikke med, og heller ikke rom som bare blir brukt til næringsvirksomhet.

## Rom pr. bolig

er summen av alle rom dividert med tallet på boliger. I FoB90 er det ikke innhentet spesifiserte oppgaver over tallet på rom i boliger med ni eller flere rom. I oppgavene for *rom i alt* er tallene for antall rom i boliger med ni eller flere rom derfor beregnet ut fra et gjennomsnittstall. Data fra Boforholdsundersøkelsen 1988 er brukt som beregningsgrunnlag.

### 4.3.3. Husholdningskjennemerker

Husholdningskjennemerkene gjelder for privathusholdninger og personer registrert bosatt i privathusholdninger.

## Avfallssortering (kildesortering)

Oppgavene over avfallssortering viser utvalgte avfallstyper som blir sortert ut fra husholdningsavfallet og levert/hentet etter at de er sortert ut. Hver husholdning kunne krysse av for flere typer utsortert avfall. Noen husholdninger sorterer flere typer avfall. Derfor blir summen av husholdninger etter avfallstype større enn tallet på husholdninger som sorterer avfall i alt.

## Bil - antall i husholdningen

Med å disponere bil menes å eie/leie bil eller ha mulighet til privat bruk av firmabil. Stasjonsvogn, kombinert bil og varebil som blir brukt til privatkjøring, er også regnet med i tallet på biler.

## Familier - antall i husholdningen

Se *Familie* i avsnitt 4.1 og *Familietype* i avsnitt 4.3.

## Husholdningstype (tallet på barn i husholdningen)

I tabellene er husholdningene delt inn i énperson- og flerpersonghusholdninger. Flerpersonghusholdninger er videre delt inn i husholdninger med og uten barn.

Vårt begrep *Barn* omfatter ugifte hjemmeboende barn under 18 år som er registrert bosatt i familien til minst én av foreldrene eller andre foresatte. Eldre barn som bor hjemme, er ikke regnet inn i tallet på barn i husholdningen. Husholdninger der alle de hjemmeboende barna er 18 år eller eldre, blir derfor regnet til gruppen flerpersonghusholdninger uten barn.

## Privat-/felleshusholdning

Gruppen *Privathusholdning* omfatter alle personer som er registrert bosatt i samme privatbolig.

Beboere (forpleide) som er registrert bosatt i aldershjem, pleiehjem, barnehjem o.l., tilhører en *Felleshusholdning*. I utvalgskommunene er bare personer 67 år og over regnet som bosatte i felleshusholdninger. Det er ikke innhentet husholdnings- og boligopplysninger for felleshusholdningene.

## 5. Merknader til tabellene

### Tabell 1

Tabell 1 gir sammenlignbare tall tilbake til 1875 etter kommuneinndelingen i 1990.

I 1879 ble Gausdal herred delt i to herreder - Østre Gausdal og Vestre Gausdal.

I 1956 ble en del av Vestre Gausdal overført til Sør-Fron.

I 1962 ble Østre Gausdal og Vestre Gausdal slått sammen igjen til en kommune med navnet Gausdal.

I tabell 1 omfatter tallene for 1946 og tidligere år også folketallet (i alt 6 personer pr. 1. november 1960) i det området som ble overført til Sør-Fron.

### Tabellene 18, 25 og 27

I tabellene nytter vi de anslag på kommunenivå som gir den beste påliteligheten, og som samtidig sikrer konsistens mellom de trykte tabellene. For tabellene 18, 25 og 27 fører dette til at tallene i tabellen ikke summerer seg opp til resultatene slik de framkommer i "I alt"-linjen. Årsaken til dette er at "I alt"-tallene er beregnet med bakgrunn i registerdata, mens de øvrige tallene i tabellene er beregnet bare ved enkel oppblåsing av skjemaresultatet.

**Vernepliktige - konsekvenser for sysselsettingstall**  
Oppgaver over de vernepliktige og sivilt tjenestepiktige er innhentet gjennom Forsvarets overkommando og Siviltjenesteadministrasjonen.

På grunn av rapporteringsrutinene var ikke alle oppgavene kommet inn da heftene for fulltellingskommunene ble produsert. Mangelfulle opplysninger om vernepliktige er omtalt under punkt 5 i disse heftene.

### Tabellnummerering

I denne publikasjonen har det vært nødvendig å gjøre en del endringer i tabellene i forhold til i heftene for fulltellingskommunene. Dette skyldes usikkerhetsnivået i utvalgstillene. Tabeller som har endringer av noe omfang, er delt i to. For å gjøre det lettere å sammenligne fulltellings- og utvalgshefter, har slike tabeller fått tabellnummer som tilsvare nummeret i fulltellingsheftet som hovednummer. I tillegg har tabellen fått et undernummer etter punktum, f.eks. tabell 6.1 og 6.2. I tabeller med undernummer 1 er endringene i hovedsak gjort i forspalten (tabellens linjer). Tabeller med undernummer 2 vil ha endringene i tabellhodet (tabellens kolonner).

I tabellene 3 og 8 er det noe større endringer fordi tabellene er spesielt krevende å utarbeide i den form de har i fulltellingsheftet. De blir derfor utarbeidet i en mer fullstendig utgave senere og kan fås ved henvendelse til SSB, Folketellingsprosjektet.

Tabellene 22 og 23 utgår i utvalgsheftene.

### Avrunding av tall

Når en beregner totaltall på grunnlag av et utvalg, vil en vanligvis ende opp med desimaltall som resultat.

Tallene som publiseres er avrundet til nærmeste hele tall, noe som fører til avvik. Et oppgitt sumtall vil ikke alltid stemme med summen av de enkelte tallene i tabellen. Avviket er sjelden stort, oftest 1 eller 2. Tilsvarende avvik vil også kunne forekomme mellom sumtall i de ulike tabellene.



Tabell 3. Hovedtall for utdanning. Personer 16-66 år etter yrkesaktivitet, kjønn og utdanning<sup>1</sup>. 3. november 1989 - 2. november 1990

Høyeste utdanning	I alt	Ikke yrkesaktive	Yrkesaktive			Prosent yrkesaktive		
			I alt	Menn	Kvinner	I alt	Menn	Kvinner
I alt .....	4185	941	3244	1814	1430	77,5	85,1	69,7
Barne- og ungdomsskolenivå, 1-9 år i alt .....	1321	446	875	483	392	66,2	73,1	59,4
Folkeskoleutdanning .....	436	182	254	147	107	58,3	67,4	49,1
9-årig ungdomsskole .....	430	149	281	170	111	65,3	74,9	54,7
Ungdomsskolenivå ellers .....	455	115	340	166	174	74,7	76,9	72,8
Gymnasnivå I, 10 år, i alt .....	1246	276	955	461	494	76,6	86,3	70,9
Allment fagfelt .....	209	38	171	49	122	81,8	75,4	84,7
Industri, håndverk og teknikk .....	366	68	298	269	(29)	81,4	85,7	(55,8)
Samferdsel .....	15	:	:	:	:	:	:	:
Helsevern .....	53	:	42	:	42	79,2	:	79,2
Jordbruk, skogbruk og fiske .....	81	:	69	66	:	85,2	89,2	:
Gymnasnivå I ellers .....	522	147	375	77	298	71,8	95,1	67,6
Gymnasnivå II, 11 - 12 år, i alt .....	1156	142	989	651	338	85,6	93,0	78,4
Allment fagfelt .....	226	41	185	88	97	81,9	94,6	72,9
Administrasjon og økonomi .....	181	39	142	57	85	78,5	82,6	75,9
Industri, håndverk og teknikk .....	393	(26)	367	345	(22)	93,4	94,3	(81,5)
Samferdsel .....	19	:	:	:	:	:	:	:
Helsevern .....	48	:	42	:	42	87,5	:	91,3
Jordbruk, skogbruk og fiske .....	121	:	116	103	:	95,9	95,4	:
Tjenesteyting og forsvar .....	136	(19)	117	58	59	86,0	90,6	81,9
Gymnasnivå II ellers .....	32	:	(20)	:	(20)	(62,5)	:	(71,4)
Universitets- og høgskolenivå I, 13 - 14 år, i alt .....	209	(28)	171	61	110	81,8	100,0	79,7
Undervisning .....	38	:	(25)	:	(25)	(65,8)	:	(86,2)
Administrasjon, økonomi, samfunnsvitenskap og jus .....	50	:	50	:	39	100,0	:	100,0
Naturvitenskap og teknikk .....	40	:	40	(29)	:	100,0	(100,0)	:
Helsevern .....	37	:	(29)	:	(29)	(78,4)	:	(80,6)
Universitets- og høgskolenivå I ellers .....	44	(17)	(27)	(21)	:	(61,4)	(100,0)	:
Universitets- og høgskolenivå II, III og forskernivå, over 14 år, i alt .....	187	:	180	106	74	96,3	89,8	94,9
Undervisning .....	90	:	90	38	52	100,0	100,0	100,0
Administrasjon, økonomi, samfunnsvitenskap og jus .....	21	:	(21)	:	:	(100,0)	:	:
Naturvitenskap og teknikk .....	26	:	(23)	(23)	:	(88,5)	(100,0)	:
Universitets- og høgskolenivå II, III og forskernivå ellers .....	50	:	46	34	:	92,0	100,0	:
Uoppgitt, ingen utdanning og utdanning på førskolenivå .....	66	(29)	37	(28)	:	56,1	(70,0)	:

<sup>1</sup> Høyeste fullførte utdanning pr. 1. oktober 1990.

Tabell 4. Personer 16 år og over. Hovedtall for yrkesaktivitet i året 3. november 1989 - 2. november 1990

	I alt	Ikke yrkesaktive	Yrkesaktive			Prosent yrkesaktive		
			I alt	Menn	Kvinner	I alt	Menn	Kvinner
I alt .....	5279	1945	3334	1864	1470	63,2	70,1	56,1
<b>Alder</b>								
16-19 .....	441	197	244	133	111	55,3	61,3	49,6
20-24 .....	533	86	447	240	207	83,9	90,9	77,0
25-29 .....	439	67	372	220	152	84,7	92,4	75,6
30-39 .....	814	118	696	403	293	85,5	94,8	75,3
40-49 .....	841	119	722	370	352	85,9	88,1	83,6
50-59 .....	625	150	475	290	185	76,0	91,5	60,1
60-66 .....	492	206	286	157	129	58,1	62,5	53,5
67-69 .....	228	169	59	(24)	35	25,9	(22,6)	28,7
70- .....	866	835	(31)	(26)	:	(3,6)	(6,2)	:
<b>Ekteskapelig status</b>								
Ugifte .....	1785	550	1235	772	463	69,2	75,8	60,4
Gifte .....	2822	956	1866	993	873	66,1	70,4	61,9
Før gifte .....	672	440	232	99	133	34,5	43,2	30,0
<b>Familietype</b>								
Enslige .....	1069	629	440	260	180	41,2	49,9	32,8
Ektepar uten ugifte barn .....	902	524	378	181	197	41,9	40,1	43,7
Ektepar med ugifte barn .....	2790	657	2133	1241	892	76,5	83,5	68,5
Mor/far med ugifte barn .....	518	135	383	182	201	73,9	91,0	63,2

Tabell 5. Hovedtall for yrkesaktive i året 3. november 1989 - 2. november 1990

	I alt	Menn				Kvinner				Prosent
		I alt	Av dette			I alt	Av dette			
			16-29	30-49	50-66		16-29	30-49	50-66	
I alt .....	3334	1864	593	773	447	1470	470	645	314	100,0
<b>Næring</b>										
Jordbruk, skogbruk, fiske og fangst .....	741	526	150	178	168	215	52	77	64	22,2
Oljeutvinning og bergverksdrift .....	:	:	:	:	:	:	:	:	:	:
Industri .....	346	257	79	125	50	89	(18)	54	(16)	10,4
Kraft- og vannforsyning .....	48	43	:	(31)	:	:	:	:	:	1,4
Bygge- og anleggsvirksomhet .....	321	316	154	124	38	:	:	:	:	9,6
Varehandel, hotell- og restaurantvirksomhet .....	612	238	81	111	36	374	211	109	49	18,4
Transport, lagring, post og telekommunikasjoner .....	186	139	(32)	82	(25)	47	(17)	:	:	5,6
Bank- og finansieringsvirksomhet, forsikringsvirksomhet, eiendomsdrift og forretningsmessig tjenesteyting .....	86	39	:	:	(19)	47	:	37	:	2,6
Offentlig, sosial og privat tjenesteyting .....	984	297	69	116	106	687	157	354	167	29,5
<b>Yrkesfelt</b>										
Teknisk, vitenskapelig, humanistisk og kunstnerisk arbeid .....	565	190	:	(92)	(59)	375	102	206	(67)	17,0
Administrasjons- og forvaltningsarbeid, bedrifts- og organisasjonsledelse .....	(53)	:	:	:	:	:	:	:	:	(1,6)
Kontorarbeid .....	193	:	:	:	:	163	:	100	:	5,8
Handelsarbeid .....	278	121	:	(56)	:	156	(80)	(65)	:	8,3
Jordbruks-, skogbruks- og fiskearbeid ..	716	539	153	181	175	177	:	(66)	(50)	21,5
Gruve- og sprengingsarbeid m.m. ....	:	:	:	:	:	:	:	:	:	:
Transport- og kommunikasjonsarbeid ..	161	133	(62)	(51)	:	:	:	:	:	4,8
Industri-, bygge- og anleggsarbeid .....	738	682	258	308	101	(56)	:	:	:	22,1
Servicearbeid og militært arbeid .....	628	129	:	(51)	:	499	185	147	152	18,8
<b>Yrkesstatus</b>										
Ansatt .....	2695	1391	528	557	277	1304	430	584	270	80,9
Selvstendig .....	534	440	(48)	217	155	(94)	:	:	:	16,0
Familiemedlem uten fast lønn .....	101	:	:	:	:	(70)	:	:	:	3,0
<b>Arbeidstid i året<sup>1</sup></b>										
Bare heltid, i alt .....	2289	1627	455	748	399	662	231	299	117	68,7
Bare deltid, i alt .....	872	161	(82)	:	:	711	182	311	193	26,2
Både heltid og deltid, i alt .....	171	(75)	(56)	:	:	(96)	(57)	:	:	5,1
<b>Yrkesaktiv i 12 måneder</b>										
Heltid .....	1902	1418	339	688	376	484	120	269	(85)	57,1
Deltid .....	480	(63)	:	:	:	417	(60)	246	102	14,4
Både heltid og deltid i perioden .....	(85)	:	:	:	:	(59)	:	:	:	(2,6)
Yrkesaktiv 6-11 måneder .....	505	196	(93)	(50)	:	309	137	(75)	(82)	15,2
Yrkesaktiv 1- 5 måneder .....	359	160	106	:	:	199	128	:	:	10,8
<b>Avtalt arbeidstid i uka</b>										
Ikke yrkesaktiv i uka .....	518	262	135	:	(55)	255	161	:	(59)	15,5
1-19 timer .....	489	(59)	:	:	:	430	(97)	201	107	14,7
20-29 timer .....	216	:	:	:	:	178	:	110	:	6,5
30-39 timer .....	1395	910	282	444	184	485	152	230	103	41,8
40 timer og over .....	716	594	143	261	179	122	:	(81)	:	21,5

<sup>1</sup> Heltid er samlet arbeidstid på 30 timer eller mer i uka (alle arbeidsforhold), noe som svarer til 120 timer eller mer over en fireukersperiode.

Tabell 6.1. Yrkesaktive 16 år og over, etter alder og næring/yrkesfelt. 3. november 1989 - 2. november 1990

	I alt	Alder								Prosent
		6-19	20-24	25-29	30-39	40-49	50-59	60-66	67-	
I alt .....	3334	244	447	372	696	722	475	286	90	100,0
<b>Næring</b>										
Jordbruk, skogbruk, fiske og fangst .....	741	68	68	66	168	87	147	85	52	22,2
Oljeutvinning og bergverksdrift .....	:	:	:	:	:	:	:	:	:	:
Industri .....	346	:	50	(32)	81	98	34	(32)	:	10,4
Kraft- og vannforsyning .....	48	:	:	:	:	(19)	:	:	:	1,4
Bygge- og anleggsvirksomhet .....	321	(19)	47	88	67	57	(22)	(21)	:	9,6
Varehandel, hotell- og restaurantvirksomhet .....	612	99	126	67	103	117	56	(29)	:	18,4
Transport, lagring, post og telekommunikasjoner ..	186	:	(24)	(25)	56	40	(32)	:	:	5,6
Bank- og finansieringsvirksomhet, forsikringsvirksomhet, eiendomsdrift og forretningsmessig tjenesteyting .....	86	:	(18)	:	:	33	(19)	:	:	2,6
Offentlig, sosial og privat tjenesteyting .....	984	33	104	89	199	271	157	116	:	29,5
<b>Yrkesfelt</b>										
Teknisk, vitenskapelig, humanistisk og kunstnerisk arbeid .....	565	:	(62)	(60)	140	158	(81)	(45)	:	17,0
Administrasjons- og forvaltningsarbeid, bedrifts- og organisasjonsledelse .....	(53)	:	:	:	:	:	:	:	:	(1,6)
Kontorarbeid .....	193	:	:	:	(57)	(63)	:	:	:	5,8
Handelsarbeid .....	278	(45)	:	:	(56)	(65)	:	:	:	8,3
Jordbruks-, skogbruks- og fiskearbeid .....	716	(69)	(65)	(60)	161	(86)	142	(83)	(50)	21,5
Gruve- og sprengningsarbeid m.m. ....	:	:	:	:	:	:	:	:	:	:
Transport og kommunikasjonsarbeid .....	161	:	:	:	:	:	:	:	:	4,8
Industri-, bygge- og anleggsarbeid .....	738	(47)	98	118	190	158	(60)	(52)	:	22,1
Servicearbeid og militært arbeid .....	628	(64)	113	(52)	(57)	142	115	(71)	:	18,8



Tabell 6.2. Yrkesaktive 16 år og over, etter kjønn/alder/arbeidstid i året og næring/yrkesfelt. 3. november 1989 - 2. november 1990

	I alt	Kjønn		Alder				Yrkesaktiv i		
		Menn	Kvinner	16-29	30-49	50-66	67-	12 måneder	6-11 måneder	1-5 måneder
I alt	3334	1864	1470	1063	1418	761	90	2469	505	359
<b>Næring</b>										
Jordbruk	692	483	209	176	237	228	52	575	(56)	(61)
Skogbruk	49	43	:	(25)	(19)	:	:	:	:	:
Fiske og fangst	:	:	:	:	:	:	:	:	:	:
Oljeutvinning og bergverksdrift	:	:	:	:	:	:	:	:	:	:
Industri i alt	346	257	89	97	178	66	:	287	(53)	:
Næringsmiddel-, drikkevare- og tobaksindustri	78	34	44	:	49	(20)	:	(67)	:	:
Tekstil-, beklednings-, lær- og lærvareindustri	:	:	:	:	:	:	:	:	:	:
Trevareindustri	134	129	:	43	66	(20)	:	102	:	:
Treforedling, grafisk industri og forlagsv.	(19)	:	:	:	(19)	:	:	:	:	:
Kjemisk industri, mineralolje-, kull-, gummi- og plastindustri	:	:	:	:	:	:	:	:	:	:
Keramikk- og glassindustri, mineraliske produkter ellers	(17)	(17)	:	:	:	:	:	:	:	:
Metallindustri	:	:	:	:	:	:	:	:	:	:
Verkstedindustri	57	47	:	(30)	(18)	:	:	:	:	:
Industri ellers	:	:	:	:	:	:	:	:	:	:
Kraft- og vannforsyning	48	43	:	:	(31)	:	:	:	:	:
Bygge- og anleggsvirksomhet	321	316	:	154	124	43	:	213	(60)	(48)
Varehandel	410	207	203	169	182	45	:	287	(76)	(46)
Hotell- og restaurantdrift	202	(31)	171	122	38	41	:	(83)	(59)	(60)
Landtransport	106	89	(17)	(32)	52	(18)	:	(88)	:	:
Sjøtransport	:	:	:	:	:	:	:	:	:	:
Transport ellers, lagring, post og telekommunikasjoner	80	50	(30)	(17)	44	(19)	:	(72)	:	:
Bank- og finansieringsvirksomhet	(27)	:	(27)	:	(22)	:	:	:	:	:
Forsikringsvirksomhet, eiendomsdrift og forretningsmessig tjenesteyting	59	39	(20)	(18)	(22)	(19)	:	(54)	:	:
Offentlig administrasjon, forsvar, politi og rettsvesen	190	128	62	36	95	55	:	160	:	:
Renovasjon og rengjøring	:	:	:	:	:	:	:	:	:	:
Undervisning og forskningsvirksomhet	254	88	166	53	150	52	:	204	:	:
Helse- og sosialtjenester	444	44	400	97	194	148	:	323	(85)	:
Kulturell tjenesteyting, underholdning og sport	:	:	:	:	:	:	:	:	:	:
Personlig tjenesteyting	76	(32)	44	(29)	(25)	(17)	:	:	:	:
<b>Yrkesfelt</b>										
Teknisk, vitenskapelig, humanistisk og kunstnerisk arbeid	565	190	375	137	298	126	:	447	(73)	(45)
Administrasjons- og forvaltningsarbeid, bedrifts- og organisasjonsledelse i alt	(53)	:	:	:	:	:	:	(48)	:	:
Offentlig administrasjons- og forvaltningsarbeid	:	:	:	:	:	:	:	:	:	:
Bedrifts- og organisasjonsledelse	:	:	:	:	:	:	:	:	:	:
Kontorarbeid	193	:	163	:	120	:	:	164	:	:
Handelsarbeid	278	121	156	117	121	:	:	202	:	:
Jordbruks-, skogbruks- og fiskearbeid	716	539	177	194	247	225	(50)	582	(58)	(76)
Gruve- og sprengningsarbeid m.m.	:	:	:	:	:	:	:	:	:	:
Transport og kommunikasjonsarbeid	161	133	:	(72)	(60)	:	:	131	:	:
Industri-, bygge- og anleggsarbeid i alt	738	682	(56)	263	349	112	:	562	114	(63)
Jern- og metallvarearbeid	112	112	:	:	(45)	:	:	(93)	:	:
Elektroarbeid	105	105	:	(55)	:	:	:	(87)	:	:
Trearbeid	195	195	:	(72)	(76)	:	:	152	:	:
Næringsmiddelarbeid	:	:	:	:	:	:	:	:	:	:
Maskin- og motordrift	(53)	(53)	:	:	:	:	:	:	:	:
Laste-, losse- og lagerarbeid	:	:	:	:	:	:	:	:	:	:
Industri-, bygge- og anleggsarbeid ellers	198	153	(45)	(58)	117	:	:	137	:	:
Servicearbeid og militært arbeid	628	129	499	229	198	186	:	332	184	113

Tabell 7.1. Yrkesaktive 16 år og over, etter arbeidstid i året og kjønn/næring/yrkesfelt. 3. november 1989 - 2. november 1990

	I alt	Yrkesaktiv i 12 måneder			Yrkesaktiv i 6-11 måneder			Yrkesaktiv i 1-5 måneder		
		Heltid <sup>1</sup>	Deltid <sup>1</sup>	Både heltid og deltid i perioden	Heltid	Deltid	Både heltid og deltid i perioden	Heltid	Deltid	Både heltid og deltid i perioden
I alt .....	3334	1902	480	(85)	226	235	(45)	161	156	:
<b>Kjønn</b>										
Menn .....	1864	1418	(63)	:	132	:	:	(77)	(65)	:
Kvinner .....	1470	484	417	(59)	(94)	202	:	(84)	(91)	:
<b>Næring</b>										
Jordbruk, skogbruk, fiske og fangst .....	741	475	122	:	:	:	:	:	(55)	:
Oljeutvinning og bergverksdrift .....	:	:	:	:	:	:	:	:	:	:
Industri .....	346	263	:	:	:	:	:	:	:	:
Kraft- og vannforsyning .....	48	:	:	:	:	:	:	:	:	:
Bygge- og anleggsvirksomhet .....	321	205	:	:	(55)	:	:	:	:	:
Varehandel, hotell- og restaurantvirksomhet .....	612	274	(74)	:	(52)	(67)	:	:	(47)	:
Transport, lagring, post og telekommunikasjoner .....	186	137	:	:	:	:	:	:	:	:
Bank- og finansieringsvirksomhet, forsikringsvirksomhet, eiendomsdrift og forretningsmessig tjenesteyting .....	86	(50)	:	:	:	:	:	:	:	:
Offentlig, sosial og privat tjenesteyting ...	984	451	246	:	(57)	109	:	:	(45)	:
<b>Yrkesfelt</b>										
Teknisk, vitenskapelig, humanistisk og kunstnerisk arbeid .....	565	282	151	:	:	(54)	:	:	:	:
Administrasjons- og forvaltningsarbeid, bedrifts- og organisasjonsledelse i alt .....	(53)	(48)	:	:	:	:	:	:	:	:
Kontorarbeid .....	193	(90)	(54)	:	:	:	:	:	:	:
Handelsarbeid .....	278	145	:	:	:	:	:	:	:	:
Jordbruks-, skogbruks- og fiskearbeid .....	716	471	107	:	:	:	:	:	(56)	:
Gruve- og sprengningsarbeid m.m. ....	:	:	:	:	:	:	:	:	:	:
Transport og kommunikasjonsarbeid .....	161	121	:	:	:	:	:	:	:	:
Industri-, bygge- og anleggsarbeid .....	738	548	:	:	(94)	:	:	(54)	:	:
Servicearbeid og militært arbeid .....	628	198	120	:	(61)	104	:	(47)	:	:

<sup>1</sup> Heltid er samlet arbeidstid på 30 timer eller mer i uka (alle arbeidsforhold), noe som svarer til 120 timer eller mer over en fireukersperiode.

Tabell 7.2. Yrkesaktive 16 år og over, etter kjønn, arbeidstid i året og næring/yrkesfelt. 3. november 1989 - 2. november 1990

	I alt	Menn				Kvinner			
		I alt	Yrkesaktiv i			I alt	Yrkesaktiv i		
			12 måneder	6-11 måneder	1-5 måneder		12 måneder	6-11 måneder	1-5 måneder
I alt .....	3334	1864	1507	196	160	1470	960	310	198
<b>Næring</b>									
Jordbruk, skogbruk, fiske og fangst .....	741	526	431	:	(63)	215	170	:	:
Oljeutvinning og bergverksdrift .....	:	:	:	:	:	:	:	:	:
Industri .....	346	257	209	:	:	89	(68)	:	:
Kraft- og vannforsyning .....	48	43	:	:	:	:	:	:	:
Bygge- og anleggsvirksomhet .....	321	316	209	(60)	(46)	:	:	:	:
Varehandel, hotell- og restaurantvirksomhet .....	612	238	181	:	:	374	191	99	(85)
Transport, lagring, post og telekommunikasjoner .....	186	139	129	:	:	47	:	:	:
Bank- og finansieringsvirksomhet, forsikringsvirksomhet, eiendomsdrift og forretningsmessig tjenesteyting .....	86	39	:	:	:	47	:	:	:
Offentlig, sosial og privat tjenesteyting .....	984	297	258	:	:	687	461	153	(72)
<b>Yrkesfelt</b>									
Teknisk, vitenskapelig, humanistisk og kunstnerisk arbeid .....	565	190	172	:	:	375	276	(69)	:
Administrasjons- og forvaltningsarbeid, bedrifts- og organisasjonsledelse .....	(53)	:	:	:	:	:	:	:	:
Kontorarbeid .....	193	:	:	:	:	163	134	:	:
Handelsarbeid .....	278	121	98	:	:	156	104	:	:
Jordbruks-, skogbruks- og fiskearbeid .....	716	539	445	:	(60)	177	137	:	:
Gruve- og sprengingsarbeid m.m. ....	:	:	:	:	:	:	:	:	:
Transport- og kommunikasjonsarbeid .....	161	133	107	:	:	:	:	:	:
Industri-, bygge- og anleggsarbeid .....	738	682	521	109	(53)	(56)	:	:	:
Servicearbeid og militært arbeid .....	628	129	(96)	:	:	499	236	169	(94)

Tabell 8. Hovedtall for yrkesaktive i uka 27. oktober - 2. november 1990, etter vanlig/avtalt arbeidstid

	I alt	Menn					Kvinner				
		I alt	1-19 timer	20-29 timer	30-39 timer	40 timer og over	I alt	1-19 timer	20-29 timer	30-39 timer	40 timer og over
I alt .....	2818	1603	(59)	:	910	594	1215	430	178	485	122
<b>Alder</b>											
16-29 .....	767	458	:	:	282	143	309	(97)	:	152	:
30-49 .....	1352	731	:	:	444	261	621	201	110	230	(81)
50-66 .....	647	392	:	:	184	179	255	107	:	103	:
67- .....	51	(21)	:	:	:	:	(30)	:	:	:	:
<b>Utført arbeidstid i uka</b>											
Var ikke på arbeid .....	(79)	:	:	:	:	:	(49)	:	:	:	:
1 - 19 timer .....	478	(84)	(49)	:	:	:	394	370	:	:	:
20 - 29 timer .....	221	:	:	:	:	:	183	:	144	:	:
30 - 39 timer .....	1247	819	:	:	766	:	428	:	:	398	:
40 timer og over .....	793	631	:	:	(95)	531	162	:	:	:	122

Tabell 9.1. Yrkesaktive 16 år og over i uka 27. oktober - 2. november 1990, etter kjønn, vanlig/avtalt arbeidstid og næring

Næring	I alt	Menn					Kvinner				
		I alt	1-19 timer	20-29 timer	30-39 timer	40 timer og over	I alt	1-19 timer	20-29 timer	30-39 timer	40 timer og over
I alt .....	2818	1603	(59)	:	910	594	1215	430	178	485	122
Jordbruk, skogbruk, fiske og fangst ..	569	415	:	:	(48)	327	154	:	:	:	:
Oljeutvinning og bergverksdrift .....	:	:	:	:	:	:	:	:	:	:	:
Industri .....	306	227	:	:	188	:	79	:	:	:	:
Kraft- og vannforsyning .....	43	43	:	:	:	:	:	:	:	:	:
Bygge- og anleggsvirksomhet .....	282	277	:	:	222	(50)	:	:	:	:	:
Varehandel, hotell- og restaurantvirksomhet .....	480	203	:	:	138	(49)	277	(77)	:	135	:
Transport, lagring, post og telekommunikasjoner .....	166	128	:	:	(85)	:	38	:	:	:	:
Bank- og finansieringsvirksomhet, forsikringsvirksomhet, eiendomsdrift og forretningsmessig tjenesteyting ..	81	39	:	:	:	:	42	:	:	:	:
Offentlig, sosial og privat tjenesteyting .....	879	260	:	:	175	(54)	619	253	(94)	229	:

Tabell 9.2. Yrkesaktive 16 år og over i uka 27. oktober - 2. november 1990, etter vanlig/avtalt arbeidstid, kjønn og næring/yrkesfelt

	I alt	1-29 timer	30 timer og over	Menn		Kvinner	
				I alt	Av dette 30 timer og over	I alt	Av dette 30 timer og over
I alt	2818	706	2111	1603	1504	1215	607
<b>Næring</b>							
Jordbruk	535	117	418	387	347	148	(71)
Skogbruk	34	:	:	(28)	:	:	:
Fiske og fangst	:	:	:	:	:	:	:
Oljeutvinning og bergverksdrift	:	:	:	:	:	:	:
Industri i alt	306	:	274	227	223	79	(51)
Næringsmiddel-, drikkevare- og tobaksindustri	78	:	(60)	34	:	44	:
Tekstil-, beklednings-, lær- og lærvareindustri	:	:	:	:	:	:	:
Trevareindustri	111	:	106	106	106	:	:
Treforedling, grafisk industri og forlagsv.	(18)	:	:	:	:	:	:
Kjemisk industri, mineralolje-, kull-, gummi- og plastindustri	:	:	:	:	:	:	:
Keramikk- og glassindustri, mineralske produkter ellers	(17)	:	:	(17)	:	:	:
Metallindustri	:	:	:	:	:	:	:
Verkstedindustri	47	:	(47)	42	:	:	:
Industri ellers	:	:	:	:	:	:	:
Kraft- og vannforsyning	43	:	:	43	:	:	:
Bygge- og anleggsvirksomhet	282	:	277	277	272	:	:
Varehandel	336	(81)	255	172	168	164	(87)
Hotell- og restaurantdrift	144	:	101	(31)	:	113	(82)
Landtransport	95	:	(82)	78	(78)	(17)	:
Sjøtransport	:	:	:	:	:	:	:
Transport ellers, lagring, post og telekommunikasjoner	71	:	(63)	50	(50)	(21)	:
Bank- og finansieringsvirksomhet	(27)	:	:	:	:	(27)	:
Forsikringsvirksomhet, eiendomsdrift og forretningsmessig tjenesteyting	54	:	:	39	:	:	:
Offentlig administrasjon, forsvar, politi og rettsvesen	170	:	152	113	108	57	:
Renovasjon og rengjøring	:	:	:	:	:	:	:
Undervisning og forskningsvirksomhet	235	115	120	77	(61)	158	(59)
Helse- og sosialtjenester	403	215	188	44	:	359	149
Kulturell tjenesteyting, underholdning og sport	:	:	:	:	:	:	:
Personlig tjenesteyting	66	:	:	(26)	:	40	:
<b>Yrkesfelt</b>							
Teknisk, vitenskapelig, humanistisk og kunstnerisk arbeid	500	187	313	175	155	325	158
Administrasjons- og forvaltningsarbeid, bedrifts- og organisasjonsledelse	(48)	:	:	:	:	:	:
Kontorarbeid	183	(78)	105	:	:	153	(74)
Handelsarbeid	226	(47)	178	(97)	(93)	128	(85)
Jordbruks-, skogbruks- og fiskearbeid	555	101	454	438	394	117	(59)
Gruve- og sprengingsarbeid m.m.	:	:	:	:	:	:	:
Transport- og kommunikasjonsarbeid	144	:	135	116	116	:	:
Industri-, bygge- og anleggsarbeid	658	:	633	606	597	(51)	:
Servicearbeid og militært arbeid	504	254	250	105	(84)	399	166

Tabell 10. Yrkesaktive 16 år og over med fast oppmøteplass på arbeid i uka 27. oktober - 2. november 1990, etter tallet på arbeidsreiser, reisetid og yrkesfelt/oppmøteplass

	I alt	Reiste ikke	Reiste 1 gang			Reiste 2-3 ganger			Reiste 4 ganger eller flere		
			I alt	Reisetid		I alt	Reisetid		I alt	Reisetid	
				Under 45 min	45 min og over		Under 45 min	45 min og over		Under 45 min	45 min og over
I alt .....	2555	654	145	(91)	(54)	339	325	:	1418	1313	104
<b>Yrkesfelt</b>											
Teknisk, vitenskapelig, humanistisk og kunstnerisk arbeid .....	439	:	:	:	:	117	117	:	275	254	:
Administrasjons- og forvaltningsarbeid, bedrifts- og organisasjonsledelse .....	:	:	:	:	:	:	:	:	:	:	:
Kontorarbeid .....	173	:	:	:	:	:	:	:	130	130	:
Handelsarbeid .....	207	:	:	:	:	:	:	:	157	157	:
Jordbruks-, skogbruks- og fiskearbeid .....	503	423	:	:	:	:	:	:	(66)	(66)	:
Gruve- og sprengingsarbeid m.m. ....	:	:	:	:	:	:	:	:	:	:	:
Transport- og kommunikasjonsarbeid .....	123	:	:	:	:	:	:	:	(76)	(71)	:
Industri-, bygge- og anleggsarbeid .....	617	(59)	:	:	:	:	:	:	496	424	(72)
Servicearbeid og militært arbeid .....	449	(76)	(64)	(48)	:	120	120	:	189	183	:
<b>Oppmøteplass og kjønn</b>											
<b>I bostedsfylket</b> .....	2291	552	100	(86)	:	315	315	:	1324	1260	(64)
Menn .....	1235	366	:	:	:	(49)	(49)	:	787	739	(48)
Kvinner .....	1056	186	(66)	(58)	:	266	266	:	537	521	:
I bostedskommunen .....	1529	527	(63)	(58)	:	235	235	:	704	699	:
Menn .....	771	346	:	:	:	:	:	:	367	367	:
Kvinner .....	758	181	(48)	:	:	192	192	:	337	332	:
0501 Lillehammer .....	631	:	:	:	:	(70)	(70)	:	533	507	:
Menn .....	368	:	:	:	:	:	:	:	344	329	:
Kvinner .....	263	:	:	:	:	(65)	(65)	:	189	178	:
0521 Øyer .....	(48)	:	:	:	:	:	:	:	:	:	:
Menn .....	(48)	:	:	:	:	:	:	:	:	:	:
Kvinner .....	:	:	:	:	:	:	:	:	:	:	:
0502 Gjøvik .....	:	:	:	:	:	:	:	:	:	:	:
Menn .....	:	:	:	:	:	:	:	:	:	:	:
Kvinner .....	:	:	:	:	:	:	:	:	:	:	:
Andre kommuner i fylket .....	(59)	:	:	:	:	:	:	:	:	:	:
Menn .....	:	:	:	:	:	:	:	:	:	:	:
Kvinner .....	:	:	:	:	:	:	:	:	:	:	:
<b>Utenfor fylket</b> .....	132	(66)	:	:	:	:	:	:	:	:	:
Menn .....	(93)	:	:	:	:	:	:	:	:	:	:
Kvinner .....	:	:	:	:	:	:	:	:	:	:	:
0301 Oslo .....	(56)	:	:	:	:	:	:	:	:	:	:
Menn .....	:	:	:	:	:	:	:	:	:	:	:
Kvinner .....	:	:	:	:	:	:	:	:	:	:	:
0412 Ringsaker .....	:	:	:	:	:	:	:	:	:	:	:
Menn .....	:	:	:	:	:	:	:	:	:	:	:
Kvinner .....	:	:	:	:	:	:	:	:	:	:	:
0219 Bærum .....	:	:	:	:	:	:	:	:	:	:	:
Menn .....	:	:	:	:	:	:	:	:	:	:	:
Kvinner .....	:	:	:	:	:	:	:	:	:	:	:
Andre steder utenfor fylket .....	:	:	:	:	:	:	:	:	:	:	:
Menn .....	:	:	:	:	:	:	:	:	:	:	:
Kvinner .....	:	:	:	:	:	:	:	:	:	:	:
Uoppgitt oppmøteplass .....	132	:	:	:	:	:	:	:	(57)	(48)	:
Menn .....	113	:	:	:	:	:	:	:	(48)	:	:
Kvinner .....	:	:	:	:	:	:	:	:	:	:	:

Tabell 11. Yrkesaktive 16 år og over med fast arbeidsreise i uka 27. oktober - 2. november 1990, etter reisemåte, oppmøteplass, tallet på arbeidsreiser, reisetid og etter reisemåte, kjønn og alder

	I alt	Ett transportmiddel						To eller flere transportmidler		
		Bil	Buss	Tog, trikk, T-bane	Båt	Sykkel, gange over 10 min	Annet	Kollektiv transport og/eller sykkel, gange over 10 min	Kollektiv transport og bil	Andre kombinasjoner
I alt .....	1901	1533	:	:	:	168	(89)	:	:	:
<b>Oppmøteplass, tallet på arbeidsreiser og reisetid</b>										
Oppmøteplass i bostedskommunen ..	1003	736	:	:	:	144	(73)	:	:	:
Reiste 1 gang .....	(63)	:	:	:	:	:	:	:	:	:
Under 45 min .....	(58)	:	:	:	:	:	:	:	:	:
45 min og over .....	:	:	:	:	:	:	:	:	:	:
Reiste 2 - 3 ganger .....	235	172	:	:	:	:	:	:	:	:
Under 45 min .....	235	172	:	:	:	:	:	:	:	:
45 min og over .....	:	:	:	:	:	:	:	:	:	:
Reiste 4 ganger eller flere .....	704	525	:	:	:	(97)	(48)	:	:	:
Under 45 min .....	699	525	:	:	:	(97)	(48)	:	:	:
45 min og over .....	:	:	:	:	:	:	:	:	:	:
Oppmøteplass utenfor bostedskommunen .....	802	729	:	:	:	:	:	:	:	:
Reiste 1 gang .....	(62)	(52)	:	:	:	:	:	:	:	:
Under 45 min .....	:	:	:	:	:	:	:	:	:	:
45 min og over .....	:	:	:	:	:	:	:	:	:	:
Reiste 2 - 3 ganger .....	(85)	(70)	:	:	:	:	:	:	:	:
Under 45 min .....	(85)	(70)	:	:	:	:	:	:	:	:
45 min og over .....	:	:	:	:	:	:	:	:	:	:
Reiste 4 ganger eller flere .....	656	607	:	:	:	:	:	:	:	:
Under 45 min .....	566	517	:	:	:	:	:	:	:	:
45 min og over .....	(90)	(90)	:	:	:	:	:	:	:	:
Uoppgitt oppmøteplass .....	(96)	(68)	:	:	:	:	:	:	:	:
<b>Kjønn og alder</b>										
Menn .....	1002	893	:	:	:	:	:	:	:	:
16-29 .....	319	280	:	:	:	:	:	:	:	:
30-49 .....	479	433	:	:	:	:	:	:	:	:
50-66 .....	199	175	:	:	:	:	:	:	:	:
67- .....	:	:	:	:	:	:	:	:	:	:
Kvinner .....	899	640	:	:	:	133	(57)	:	:	:
16-29 .....	226	165	:	:	:	:	:	:	:	:
30-49 .....	514	385	:	:	:	(74)	:	:	:	:
50-66 .....	149	(85)	:	:	:	(45)	:	:	:	:
67- .....	:	:	:	:	:	:	:	:	:	:

Tabell 12. Boliger og bosatte. Hustype, tallet på rom, kjøkken. 3. november 1990

Tallet på rom på 6 m <sup>2</sup> eller mer (kjøkken, gang, bad o.l. er ikke medregnet)	Boliger					Bosatte	
	I alt	Frittliggende enebolig eller våningshus tilknyttet gårdsdrift	Andre ene- og tomannsboliger og småhus	Blokk, leiegård e.l.	Forretningsbygg, bygg for felleshusholdning e.l.	I alt	Pr. bolig
I alt	2457	2197	171	(24)	65	6414	2,6
1 rom	133	69	45	:	:	189	1,4
Med kjøkken i alt	123	66	45	:	:	168	1,4
Kjøkken 6 m <sup>2</sup> eller større	99	43	45	:	:	127	1,3
Kjøkken mindre enn 6 m <sup>2</sup>	(25)	(23)	:	:	:	(41)	(1,6)
Uten kjøkken	:	:	:	:	:	:	:
2 rom	162	109	(28)	:	:	286	1,8
Med kjøkken i alt	157	109	(28)	:	:	280	1,8
Kjøkken 6 m <sup>2</sup> eller større	138	99	(20)	:	:	239	1,7
Kjøkken mindre enn 6 m <sup>2</sup>	(19)	:	:	:	:	(42)	(2,2)
Uten kjøkken	:	:	:	:	:	:	:
3 rom	455	398	(33)	:	(24)	863	1,9
4 rom	697	655	(36)	:	:	1882	2,7
5 rom	534	508	(22)	:	:	1442	2,7
6 rom	216	206	:	:	:	817	3,8
7 rom	102	102	:	:	:	378	3,7
8 rom	66	57	:	:	:	215	3,3
9 rom eller flere	92	92	:	:	:	341	3,7

Tabell 13. Boliger, rom og bosatte, etter hustype. 3. november 1990

	I alt	Frittliggende enebolig eller våningshus tilknyttet gårdsdrift	Hus i kjede, rekkehus, terrassehus, vertikaldelt tomannsbolig	Horisontaldelt tomannsbolig eller annet boligbygg med mindre enn 3 etasjer	Blokk, leiegård e.l.	Forretningsbygg, bygg for felleshusholdning e.l.
Boliger i alt	2457	2197	62	109	(24)	65
Bosatte i alt	6414	5936	74	237	(39)	128
Rom i alt	10646	9880	117	380	(86)	184
Rom pr. bolig	4,3	4,5	1,9	3,5	(3,6)	2,8
Bosatte pr. bolig	2,6	2,7	1,2	2,2	(1,6)	2,0

Tabell 14. Boliger etter eieform og areal<sup>1</sup>. Rom og bosatte, etter eieform. 3. november 1990

	I alt	Boligen eies			Boligen leies			
		I alt	Privat	Gjennom borettslag e.l.	I alt	Som tjenestebolig	For et avgrenset tidsrom	På andre vilkår
Boliger i alt	2457	1920	1871	49	537	80	87	371
Under 50 m <sup>2</sup>	146	71	66	:	75	:	:	53
50 - 59 m <sup>2</sup>	191	105	98	:	86	:	(26)	42
60 - 79 m <sup>2</sup>	352	239	231	:	112	(20)	:	82
80 - 99 m <sup>2</sup>	575	478	464	:	96	:	(19)	68
100 - 129 m <sup>2</sup>	629	537	525	:	92	:	:	69
130 - 149 m <sup>2</sup>	176	146	144	:	(31)	:	:	(25)
150 - 199 m <sup>2</sup>	260	230	230	:	(30)	:	:	:
200 m <sup>2</sup> eller mer	129	114	113	:	:	:	:	:
Bosatte i alt	6414	5324	5216	108	1090	156	194	740
Bosatte pr. bolig	2,6	2,8	2,8	2,2	2,0	2,0	2,2	2,0
Rom i alt	10646	8787	8594	193	1859	240	283	1336
Rom pr. bolig	4,3	4,6	4,6	3,9	3,5	3,0	3,3	3,6

<sup>1</sup> Medregnet kjøkken, gang, bad o.l.



Tabell 15. Boliger etter tallet på rom og tallet på bosatte. 3. november 1990

Tallet på bosatte	I alt	Tallet på rom								
		1	2	3	4	5	6	7	8	9 eller flere
Boliger i alt	2457	133	162	455	697	534	216	102	66	92
1	708	96	85	234	133	128	:	:	:	:
2	620	(28)	51	110	216	139	(28)	(25)	:	:
3	389	:	:	59	138	100	(36)	:	:	:
4	481	:	:	(35)	162	112	81	(34)	:	(23)
5	203	:	:	:	(38)	46	45	(22)	:	(26)
6 eller flere	57	:	:	:	:	:	:	:	:	:

Tabell 16. Boliger etter husets byggeår og hustype/eieform/oppvarmingskilde. Bosatte og rom, etter husets byggeår. 3. november 1990

	I alt	Husets byggeår							
		-1900	1901-1920	1921-1940	1941-1945	1946-1960	1961-1970	1971-1980	1981-1990
Boliger i alt	2457	280	105	218	86	563	349	530	326
<b>Hustype</b>									
Frittliggende enebolig eller våningshus tilknyttet gårdsdrift	2197	238	101	189	74	500	326	482	288
Hus i kjede, rekkehus, terrassehus eller vertikaldelt tomannsbolig	62	:	:	:	:	:	:	:	:
Horisontaldelt tomannsbolig eller annet boligbygg med mindre enn 3 etasjer	109	:	:	:	:	(33)	:	(31)	:
Blokk, leiegård eller annet boligbygg med 3 etasjer eller mer	(24)	:	:	:	:	:	:	:	:
Forretningsbygg, pensjonat, aldershjem, militærforlegning eller annet bygg for felleshusholdning	65	(26)	:	:	:	(20)	:	:	:
<b>Eie-/leieform</b>									
Eies i alt	1920	189	82	166	61	428	278	448	268
Privat	1871	187	82	162	61	416	263	441	261
Gjennom borettslag eller boligaksjeselskap	49	:	:	:	:	:	:	:	:
Leies i alt	537	91	(23)	52	(25)	136	71	82	57
Som tjenestebolig	80	:	:	:	:	:	:	:	:
For et avgrenset tidsrom	87	:	:	:	:	(36)	:	:	:
På andre vilkår	371	71	:	(37)	:	82	59	59	(36)
<b>Oppvarmingskilde</b>									
Én kilde, i alt	922	113	62	56	42	215	143	201	89
Sentralvarme	165	:	:	:	:	(34)	(40)	43	:
Elektriske ovner, varmekabler e.l.	258	42	:	:	(21)	74	(22)	46	(34)
Ovner for flytende brensel	49	:	:	:	:	:	:	:	:
Ovner for fast brensel	450	55	46	(33)	:	96	63	102	44
To eller flere kilder, i alt	1536	167	44	162	44	348	206	328	236
Elektriske ovner og ovner for fast brensel	991	119	(35)	104	(23)	193	114	203	200
Elektriske ovner og ovner for flytende brensel	78	:	:	:	:	:	(26)	(22)	:
Ovner for fast og flytende brensel	88	:	:	:	:	(31)	:	:	:
Sentralvarme og én eller flere andre kilder	107	:	:	:	:	:	(19)	(33)	:
Andre kombinasjoner	272	:	:	(29)	:	90	42	62	:
Bosatte i alt	6414	720	258	531	171	1176	921	1627	1010
Bosatte pr. bolig	2,6	2,6	2,5	2,4	2,0	2,1	2,6	3,1	3,1
Rom i alt	10646	1351	438	986	348	2317	1472	2314	1421
Rom pr. bolig	4,3	4,8	4,2	4,5	4,0	4,1	4,2	4,4	4,4

Tabell 17.1. Boliger etter sanitærutstyr og størrelse. 3. november 1990

	I alt	Sanitærutstyr					
		Med WC			Uten WC		
		I alt	Med bad	Uten bad	I alt	Med bad	Uten bad
Boliger i alt	2457	2215	2157	57	243	98	145
<b>Tallet på rom på 6 m<sup>2</sup> eller mer</b> (kjøkken, gang, bad o.l. er <i>ikke</i> medregnet)							
1-2 rom	295	235	211	(24)	60	:	55
3 rom	455	375	364	:	80	(25)	55
4 rom	697	644	631	:	52	(32)	(21)
5 rom eller flere	1010	960	950	:	50	(35)	:

Tabell 17.2. Boliger og bosatte. Sanitærutstyr/byggeår, størrelse og tilgjengelighet. 3. november 1990

	I alt	Av dette med både bad og WC	Husets byggeår		
			-1900	1901-1960	1961-1990
			Boliger i alt	2457	2157
<b>Tallet på rom på 6 m<sup>2</sup> eller mer</b> (kjøkken, gang, bad o.l. er <i>ikke</i> medregnet)					
1 rom	133	96	(21)	(34)	78
Med kjøkken 6 m <sup>2</sup> eller større	99	75	(21)	(21)	56
Med kjøkken mindre enn 6 m <sup>2</sup>	(25)	(20)	:	:	(20)
Uten kjøkken	:	:	:	:	:
2 rom	162	115	:	83	62
Med kjøkken 6 m <sup>2</sup> eller større	138	98	:	79	49
Med kjøkken mindre enn 6 m <sup>2</sup>	(19)	:	:	:	:
Uten kjøkken	:	:	:	:	:
3 rom	455	364	49	225	181
4 rom	697	631	59	258	380
5 rom	534	496	(39)	221	274
6 rom	216	211	(28)	65	123
7 rom	102	97	(19)	(37)	46
8 rom	66	61	:	(32)	(29)
9 rom eller flere	92	85	42	(20)	(30)
<b>Etasjeplassering. Heis</b>					
Boliger med beboelsesrom i					
én etasje i alt	1278	1115	112	416	750
Kjelleretasje	58	58	:	:	46
Underetasje	80	64	:	(32)	43
1. etasje	970	861	68	281	621
2. etasje	149	112	(35)	85	(29)
3. etasje	:	:	:	:	:
4. etasje	:	:	:	:	:
I hus med heis	:	:	:	:	:
I hus uten heis	:	:	:	:	:
5. etasje eller høyere	:	:	:	:	:
I hus med heis	:	:	:	:	:
I hus uten heis	:	:	:	:	:
Boliger med beboelsesrom i					
flere etasjer i alt	1179	1042	168	557	454
1. etasje og underetasje/kjeller	261	249	:	43	212
1. og 2. etasje	821	703	146	475	199
1. og 2. etasje og underetasje/kjeller	46	44	:	(19)	(21)
1., 2. og 3. etasje	(35)	(30)	:	:	:
Andre etasjekombinasjoner	:	:	:	:	:
Bosatte i alt	6414	5925	720	2136	3559
Bosatte pr. bolig	2,6	2,7	2,6	2,2	3,0
Rom i alt	10646	9624	1351	4089	5206
Rom pr. bolig	4,3	4,5	4,8	4,2	4,3

Tabell 18. Boliger etter standardindikatorer. Bosatte etter alder og standardindikatorer. 3. november 1990

	Boliger	Bosatte								
		I alt	0-19	20-29	30-39	40-49	50-59	60-69	70-79	80-
I alt <sup>1</sup> .....	2457	6414	1626	972	814	841	625	720	565	251
<b>Hustype</b>										
Frittliggende enebolig eller våningshus tilknyttet gårdsdrift .....	2197	5936	1560	860	719	818	591	660	480	248
Småhus .....	171	311	(55)	(74)	:	:	:	:	(63)	:
Blokk, leiegård, forretningsbygg, bygg for felleshusholdning e.l. ....	90	167	:	:	:	:	:	:	:	:
<b>Tallet på rom. Kjøkken</b>										
1 - 2 rom .....	295	475	(46)	102	:	:	:	(73)	(92)	(73)
Med kjøkken .....	280	448	:	(96)	:	:	:	(72)	(92)	(67)
Uten kjøkken .....	:	:	:	:	:	:	:	:	:	:
3 - 4 rom .....	1152	2746	638	371	328	371	261	348	292	136
5 rom eller flere .....	1010	3193	960	498	405	469	326	277	180	(78)
<b>Byggeår</b>										
- 1900 .....	280	720	187	115	(77)	(93)	(69)	(75)	(69)	:
1901 - 1960 .....	973	2136	393	282	195	212	214	336	321	183
1961 - 1990 .....	1204	3559	1064	573	502	566	324	287	173	(70)
<b>Oppvarmingskilder</b>										
En kilde, i alt .....	922	2173	447	334	232	263	203	302	274	118
Sentralvarme, elektriske ovner, varmekabler e.l. ....	423	1010	228	179	108	147	(92)	(80)	119	(57)
Ovner for flytende brensel .....	49	130	:	:	:	:	:	:	:	:
Ovner for fast brensel .....	450	1034	196	131	117	(97)	103	185	148	(56)
To eller flere kilder, i alt .....	1536	4241	1197	637	542	609	403	395	290	168
Elektriske ovner og ovner for fast brensel .....	991	2878	904	436	418	375	233	225	178	109
Elektriske ovner og ovner for flytende brensel .....	78	175	:	:	:	:	:	:	:	:
Ovner for fast og flytende brensel .....	88	166	:	:	:	:	:	:	:	:
Sentralvarme og én eller flere andre kilder .....	107	336	99	(61)	:	(86)	:	:	:	:
Andre kombinasjoner .....	272	686	137	99	(78)	(95)	(78)	110	(65)	:
<b>Sanitærforhold</b>										
Har både bad og WC .....	2157	5925	1610	932	723	839	558	572	468	223
Har WC, men ikke bad .....	57	82	:	:	:	:	:	:	:	:
Har bad, men ikke WC .....	98	201	:	:	:	:	:	:	:	:
Har verken bad eller WC .....	145	206	:	:	:	:	:	(58)	(47)	:
<b>Etasjeplassering. Heis</b>										
Boliger med beboelsesrom i én etasje i alt .....	1278	3247	792	526	373	485	304	329	264	174
1. etasje, kjelleretasje eller underetasje .....	1109	2864	711	454	328	431	261	311	235	133
2. etasje eller høyere .....	170	383	(81)	(72)	(45)	(55)	:	:	:	:
I hus med heis .....	:	:	:	:	:	:	:	:	:	:
I hus uten heis .....	167	373	(79)	(69)	:	(55)	:	:	:	:
Boliger med beboelsesrom i flere etasjer .....	1179	3167	852	444	401	386	303	368	300	113
<b>Plan i boligen</b>										
Boliger med kjøkken, bad, WC og minst ett beboelsesrom på ett plan .....	1918	5301	1449	838	655	767	501	494	394	203
<b>Ele-/leleform</b>										
Eies i alt .....	1920	5324	1428	729	668	752	543	599	395	211
Privat .....	1871	5216	1411	714	665	731	530	587	380	198
Gjennom borettslag e.l. ....	49	108	:	:	:	:	:	:	:	:
Leies .....	537	1090	216	242	106	120	(64)	98	169	(76)
<b>Tallet på bosatte</b>										
1 .....	708	708	:	(80)	:	(48)	(69)	144	186	138
2 .....	620	1240	(58)	(96)	(63)	(87)	164	362	286	124
3 .....	389	1166	225	260	139	152	176	132	(66)	:
4 .....	481	1924	736	296	350	371	112	:	:	:
5 .....	203	1014	458	172	143	163	(61)	:	:	:
6 eller flere .....	57	362	166	(67)	:	(51)	:	:	:	:

<sup>1</sup> Se tekstdelen, pkt. 5.

Tabell 19. Husholdninger, familier og personer, etter type husholdning<sup>1</sup>. Husholdninger etter type husholdning<sup>1</sup> og tallet på familier i husholdningen/yrkesaktivitet i husholdningen/eieform/tallet på rom i boligen og kjøkken. 3.november 1990

	I alt	En- person- hus- hold- ninger	Flerpersonhusholdninger uten barn			Flerpersonhusholdninger med barn			
			I alt	2 per- soner	3 per- soner eller flere	I alt	1 barn	2 barn	3 barn eller flere
Personer i alt	6414	708	2464	1154	1310	3242	1242	1278	722
Familier i alt	2682	708	1058	650	408	916	416	338	161
Husholdninger i alt	2457	708	947	577	370	803	352	313	137
<b>Tallet på familier i husholdningen</b>									
1 familie	2242	708	840	503	336	695	290	289	116
2 familier	207	.	103	73	(30)	103	62	(23)	(19)
3 familier	:	.	:	.	:	:	:	:	:
4 familier eller flere	:	.	:	.	:	:	:	:	:
<b>Yrkesaktivitet. Tallet på yrkesaktive i uka</b>									
Husholdning uten yrkesaktive	864	511	305	288	:	48	(32)	:	:
Husholdning med 1 yrkesaktiv	653	197	216	139	76	241	76	114	51
Heltid <sup>2</sup>	499	149	151	89	63	199	60	101	(38)
Deltid	154	48	64	51	:	42	:	:	:
Husholdning med 2 yrkesaktive	694	.	279	149	130	415	173	166	76
Begge på heltid	340	.	153	81	72	187	95	61	(31)
En på heltid	322	.	104	56	49	217	71	103	43
Ingen på heltid	(33)	.	(22)	:	:	:	:	:	:
Husholdning med 3 yrkesaktive	167	.	95	.	95	72	53	:	:
Alle på heltid	70	.	(37)	.	(37)	(34)	(30)	:	:
To på heltid	72	.	46	.	46	(26)	:	:	:
En på heltid	(25)	.	:	.	:	:	:	:	:
Ingen på heltid	:	.	:	.	:	:	:	:	:
Husholdning med 4 yrkesaktive og over	78	.	52	.	52	(26)	:	:	:
<b>Eie-/leieform</b>									
Eies i alt	1920	436	787	468	319	697	304	273	119
Privat	1871	420	766	455	311	685	292	273	119
Gjennom borettslag e.l.	49	:	(21)	:	:	:	:	:	:
Leies i alt	537	271	160	109	51	106	48	(40)	:
Som tjenestebolig	80	43	(26)	:	:	:	:	:	:
For et avgrenset tidsrom	87	53	:	:	:	(24)	:	:	:
På andre vilkår	371	176	124	89	(35)	71	(38)	(23)	:
<b>Tallet på rom. Kjøkken</b>									
1 rom	133	96	(31)	(28)	:	:	:	:	:
Med kjøkken i alt	123	90	(28)	(25)	:	:	:	:	:
Kjøkken 6 m <sup>2</sup> eller større	99	80	:	:	:	:	:	:	:
Kjøkken mindre enn 6 m <sup>2</sup>	(25)	:	:	:	:	:	:	:	:
Uten kjøkken	:	:	:	:	:	:	:	:	:
2 rom	162	85	53	43	:	(24)	:	:	:
Med kjøkken i alt	157	80	53	43	:	(24)	:	:	:
Kjøkken 6 m <sup>2</sup> eller større	138	74	(40)	(33)	:	(23)	:	:	:
Kjøkken mindre enn 6 m <sup>2</sup>	(19)	:	:	:	:	:	:	:	:
Uten kjøkken	:	:	:	:	:	:	:	:	:
3 rom	455	234	151	106	45	70	(27)	(34)	:
4 rom	697	133	310	197	113	253	114	107	(32)
5 rom	534	128	219	127	92	188	104	55	(28)
6 rom	216	:	82	(28)	55	123	41	49	(33)
7 rom	102	:	48	(25)	(23)	54	:	(27)	:
8 rom	66	:	(20)	:	:	(30)	:	:	:
9 rom eller flere	92	:	(32)	:	:	54	(19)	(21)	:

<sup>1</sup> I denne tabellen er barn (ugifte hjemmeboende) 18 år og over holdt utenfor ved grupperingen av husholdninger etter type. Husholdninger som har barn bare i alderen 18 år og over, er derfor regnet som flerpersonhusholdninger uten barn. <sup>2</sup> Heltid er *samlet* avtalt/vanlig arbeidstid på 30 timer eller mer i uka (alle arbeidsforhold).

Tabell 20. Husholdninger, familier og personer, etter husholdningsstørrelse/type husholdning. Absolutte tall og prosent. 3. november 1990

	Absolutte tall			Prosent		
	Personer	Familier	Husholdninger	Personer	Familier	Husholdninger
I alt .....	6414	2682	2457	100,0	100,0	100,0
<b>Husholdningsstørrelse</b>						
1 person .....	708	708	708	11,0	26,4	28,8
2 personer .....	1240	693	620	19,3	25,8	25,2
3 personer .....	1166	455	389	18,2	17,0	15,8
4 personer .....	1924	513	481	30,0	19,1	19,6
5 personer eller flere .....	1376	313	260	21,5	11,7	10,6
<b>Husholdningstype</b>						
Énpersonhusholdninger .....	708	708	708	11,0	26,4	28,8
<b>Alder</b>						
- 24 .....	(32)	(32)	(32)	(0,5)	(1,2)	(1,3)
25 - 34 .....	59	59	59	0,9	2,2	2,4
35 - 44 .....	53	53	53	0,8	2,0	2,2
45 - 69 .....	239	239	239	3,7	8,9	9,7
70 - 79 .....	186	186	186	2,9	6,9	7,6
80 - 84 .....	74	74	74	1,2	2,8	3,0
85 - .....	64	64	64	1,0	2,4	2,6
Flerpersonhusholdninger uten barn <sup>1</sup> .....	2464	1058	947	38,4	39,4	38,5
<b>Alder eldste person</b>						
- 44 .....	854	325	275	13,3	12,1	11,2
45 - 69 .....	1150	501	458	17,9	18,7	18,6
70 - 79 .....	330	165	153	5,1	6,2	6,2
80 - 84 .....	100	50	46	1,6	1,9	1,9
85 - .....	:	:	:	:	:	:
Flerpersonhusholdninger med barn <sup>1</sup> .....	3242	916	803	50,5	34,2	32,7
<b>Alder yngste barn</b>						
0 - 6 .....	1453	436	361	22,7	16,3	14,7
7 - 15 .....	1390	370	340	21,7	13,8	13,8
16 - 17 .....	399	110	102	6,2	4,1	4,2
<b>Tallet på barn i husholdningen</b>						
1 barn .....	1242	416	352	19,4	15,5	14,3
2 barn .....	1278	338	313	19,9	12,6	12,7
3 barn .....	602	139	119	9,4	5,2	4,8
4 barn eller flere .....	120	22	18	1,9	0,8	0,7

<sup>1</sup> I denne tabellen er barn (ugifte hjemmeboende) 18 år og over holdt utenfor ved grupperingen av husholdninger etter type. Husholdninger som har barn bare i alderen 18 år og over, er derfor regnet som flerpersonhusholdninger uten barn.

Tabell 21. Husholdninger etter type husholdning<sup>1</sup> og disponering av personbil/avfallssortering.  
3. november 1990

	I alt	Hushold- ninger med barn	Husholdninger uten barn					
			I alt	Alder eldste person				
				-24	25-44	45-69	70-79	80-
Husholdninger i alt	2457	803	1655	143	276	698	340	199
<b>Disponering av personbil</b>								
1 bil	1161	391	770	41	143	422	132	(33)
2 biler	629	340	288	55	74	134	(23)	:
3 biler eller flere	144	55	89	(36)	(25)	(28)	:	:
Husholdningen disponerer ikke bil	523	:	507	:	(34)	113	184	165
<b>Avfallssortering (kildesortering)</b>								
Husholdningen sorterer avfall, i alt	849	323	526	47	90	228	113	48
Papir <sup>2</sup>	385	143	242	(32)	45	104	49	:
Glass <sup>2</sup>	208	80	128	:	(38)	69	:	:
Batterier <sup>2</sup>	638	261	377	(20)	71	192	54	(40)
Maling, lakk, olje e.l. <sup>2</sup>	122	54	68	:	(28)	(30)	:	:
Annet avfall <sup>2</sup>	265	81	184	:	(26)	86	50	:
Husholdningen sorterer ikke avfall	1608	480	1128	96	185	470	227	150

<sup>1</sup> I denne tabellen er barn (ugifte hjemmeboende) 18 år og over holdt utenfor ved grupperingen av husholdninger etter type. Husholdninger som har barn bare i alderen 18 år og over, er derfor regnet som husholdninger uten barn. <sup>2</sup> Noen husholdninger sorterer flere typer avfall. Derfor blir summen av husholdninger etter avfallstype større enn tallet på husholdninger som sorterer avfall i alt.

Tabell 24. Barn 0-17 år etter alder, familietype og mors/fars yrkesaktivitet i uka 27. oktober -  
2. november 1990

Alder	I alt	Ektepar med barn		Mor/far med barn		
		I alt	Av dette		I alt	Av dette med yrkesaktiv mor/far
			En av foreldrene yrkesaktiv	Begge foreldrene yrkesaktive		
Barn i alt <sup>1</sup>	1391	1175	378	753	216	171
0 - 6 år	492	400	152	222	(92)	(65)
7 - 12 år	454	381	120	254	(73)	(63)
13 - 17 år	445	394	106	277	(51)	:

<sup>1</sup> Barn 0-17 år i alt er ikke det samme som personer 0-17 i alt. Se tekstdelen, pkt. 4.1.

Tabell 25. Personer 67 år og over i privathusholdning. Alder, tallet på personer i husholdningen og indikatorer for boligstandard. 3. november 1990

	I alt	Aldersgruppering 1				Aldersgruppering 2			
		67 - 79 år		80 år og over		67 - 74 år		75 -79 år	
		Bor alene	Bor med flere	Bor alene	Bor med flere	Bor alene	Bor med flere	Bor alene	Bor med flere
I alt <sup>1</sup> .....	1044	239	554	121	130	137	402	102	152
<b>Hustype</b>									
Frittliggende enebolig eller våningshus tilknyttet gårdsdrift .....	938	181	510	112	136	106	352	(74)	158
Småhus .....	(92)	:	:	:	:	:	:	:	:
Blokk, leiegård, forretningsbygg, bygg for felleshusholdning e.l. ....	:	:	:	:	:	:	:	:	:
<b>Tallet på rom. Kjøkken</b>									
1 - 2 rom .....	194	(69)	(52)	:	:	:	:	(48)	:
Med kjøkken .....	188	(69)	(52)	:	:	:	:	(48)	:
Uten kjøkken .....	:	:	:	:	:	:	:	:	:
3 - 4 rom .....	539	122	281	(74)	(62)	(74)	197	(48)	(84)
5 rom eller flere .....	337	(48)	211	:	(57)	:	154	:	(57)
<b>Byggeår</b>									
- 1900 .....	134	:	(73)	:	:	:	(53)	:	:
1901 - 1960 .....	610	138	289	101	(82)	(80)	190	(59)	99
1961 - 1990 .....	326	(74)	182	:	(49)	:	134	:	(48)
<b>Oppvarmingskilder</b>									
Én kilde, i alt .....	475	144	213	(64)	(54)	(74)	156	(69)	(57)
Sentralvarme, elektriske ovner, varmekabler e.l. ....	198	(64)	(77)	:	:	:	(57)	:	:
Ovner for flytende brensel .....	:	:	:	:	:	:	:	:	:
Ovner for fast brensel .....	258	(80)	122	:	:	:	(85)	:	:
To eller flere kilder, i alt .....	595	(96)	331	(74)	(94)	(53)	221	:	110
Sentralvarme og én eller flere andre kilder .....	:	:	:	:	:	:	:	:	:
Andre kombinasjoner .....	563	(90)	313	(69)	(91)	(53)	210	:	102
<b>Sanitærforhold</b>									
Har både bad og WC .....	872	192	457	106	116	101	320	(90)	137
Har enten bad eller WC .....	103	:	:	:	:	:	:	:	:
Har verken bad eller WC .....	(95)	:	(47)	:	:	:	:	:	:
<b>Etasjeplassering. Heis</b>									
Boliger med beboelsesrom i én etasje i alt .....	519	128	218	(80)	(94)	(59)	147	(69)	(71)
1. etasje, kjelleretasje eller underetasje .....	442	112	197	(59)	(75)	(59)	132	(53)	(65)
2. etasje eller høyere .....	(77)	:	:	:	:	:	:	:	:
I hus med heis .....	:	:	:	:	:	:	:	:	:
I hus uten heis .....	(76)	:	:	:	:	:	:	:	:
Boliger med beboelsesrom i flere etasjer .....	551	112	326	(59)	(55)	(69)	230	:	(96)
<b>Plan i boligen</b>									
Boliger med kjøkken, bad, WC og minst ett beboelsesrom på ett plan ..	758	160	395	(96)	107	(85)	279	(74)	116
<b>Eie-/leieform</b>									
Eies i alt .....	793	154	427	(85)	126	(96)	305	(59)	122
Privat .....	760	144	418	(80)	118	(85)	295	(59)	122
Gjennom borettslag e.l. ....	:	:	:	:	:	:	:	:	:
Leies .....	278	(85)	117	(53)	:	:	(72)	(53)	:

<sup>1</sup> Se tekstdelen, pkt. 5.

Tabell 26. Folkemengde etter alder, kjønn og type bostedsstrøk/grunnkrets. 3. november 1990

	I alt	Alder										
		0-6	7-15	16-19	20-24	25-29	30-49	50-59	60-66	67-69	70-79	80-
<b>Kommunen</b> . . . . .	6464	492	693	441	533	439	1655	625	492	228	575	291
Menn . . . . .	3244	241	344	217	264	238	845	317	251	106	293	128
Kvinner . . . . .	3220	251	349	224	269	201	810	308	241	122	282	163
<b>Type bostedsstrøk og kjønn</b>												
<b>Tettsteder</b>												
<b>Tettbygde strøk</b> . . . . .	2100	147	264	166	174	127	632	192	141	62	129	66
Menn . . . . .	1018	68	123	80	90	74	302	101	68	28	59	25
Kvinner . . . . .	1082	79	141	86	84	53	330	91	73	34	70	41
1621 Segalstad Bru . . . . .	741	57	107	67	59	40	245	60	41	18	37	10
Menn . . . . .	374	29	52	38	32	26	116	33	16	9	17	6
Kvinner . . . . .	367	28	55	29	27	14	129	27	25	9	20	4
1622 Follebu . . . . .	780	43	85	58	70	58	233	74	55	32	52	20
Menn . . . . .	377	21	40	23	35	33	113	39	28	14	26	5
Kvinner . . . . .	403	22	45	35	35	25	120	35	27	18	26	15
1623 Forset . . . . .	579	47	72	41	45	29	154	58	45	12	40	36
Menn . . . . .	267	18	31	19	23	15	73	29	24	5	16	14
Kvinner . . . . .	312	29	41	22	22	14	81	29	21	7	24	22
<b>Spredtbygde strøk</b> . . . . .	4295	331	421	273	348	296	1010	431	350	166	445	224
Menn . . . . .	2196	169	219	136	170	156	535	215	182	78	234	102
Kvinner . . . . .	2099	162	202	137	178	140	475	216	168	88	211	122
<b>Uoppgitt</b> . . . . .	69	14	8	2	11	16	13	2	1	-	1	1
<b>Delområde, grunnkrets og kjønn</b>												
<b>01 Østre Gausdal</b> . . . . .	4119	306	433	305	363	279	1113	400	296	132	332	160
Menn . . . . .	2068	157	216	145	182	150	561	209	149	59	164	76
Kvinner . . . . .	2051	149	217	160	181	129	552	191	147	73	168	84
0101 Engjom 1 . . . . .	176	18	7	8	18	14	39	23	14	8	12	15
Menn . . . . .	98	11	5	6	5	7	25	12	8	5	3	11
Kvinner . . . . .	78	7	2	2	13	7	14	11	6	3	9	4
0102 Engjom 2 . . . . .	279	22	35	19	26	20	67	30	23	2	23	12
Menn . . . . .	142	14	19	8	15	8	32	15	14	2	10	5
Kvinner . . . . .	137	8	16	11	11	12	35	15	9	-	13	7
0103 Engjom 3 . . . . .	121	13	6	8	8	11	21	19	14	4	7	10
Menn . . . . .	66	8	3	5	3	5	12	7	10	3	3	7
Kvinner . . . . .	55	5	3	3	5	6	9	12	4	1	4	3
0104 Myra 1 . . . . .	145	11	12	7	14	14	33	16	14	4	12	8
Menn . . . . .	77	9	7	3	8	9	15	6	9	2	6	3
Kvinner . . . . .	68	2	5	4	6	5	18	10	5	2	6	5
0105 Myra 2 . . . . .	161	14	19	13	12	13	42	12	11	4	17	4
Menn . . . . .	78	7	8	4	9	5	23	5	7	1	8	1
Kvinner . . . . .	83	7	11	9	3	8	19	7	4	3	9	3
0106 Myra 3 . . . . .	318	24	30	22	30	22	69	40	20	10	30	21
Menn . . . . .	157	9	16	10	17	12	33	23	9	4	14	10
Kvinner . . . . .	161	15	14	12	13	10	36	17	11	6	16	11
0107 Myra 4 . . . . .	132	7	8	12	7	10	29	15	12	7	21	4
Menn . . . . .	66	4	4	5	3	5	15	7	6	2	12	3
Kvinner . . . . .	66	3	4	7	4	5	14	8	6	5	9	1
0108 Fjerdum 1 . . . . .	335	39	59	20	17	20	112	19	16	5	24	4
Menn . . . . .	175	20	31	10	9	10	59	10	6	2	16	2
Kvinner . . . . .	160	19	28	10	8	10	53	9	10	3	8	2
0109 Fjerdum 2 . . . . .	309	26	34	24	29	17	85	25	20	10	28	11
Menn . . . . .	157	14	14	11	16	11	43	16	8	3	16	5
Kvinner . . . . .	152	12	20	13	13	6	42	9	12	7	12	6
0110 Fjerdum 3 . . . . .	278	19	17	21	32	16	70	23	25	12	33	10
Menn . . . . .	141	10	13	13	13	8	34	13	9	7	16	5
Kvinner . . . . .	137	9	4	8	19	8	36	10	16	5	17	5
0111 Fjerdum 4 . . . . .	334	14	44	37	28	20	105	30	28	8	13	7
Menn . . . . .	164	6	20	22	14	12	49	16	11	5	5	4
Kvinner . . . . .	170	8	24	15	14	8	56	14	17	3	8	3
0112 Fjerdum 5 . . . . .	107	8	14	10	5	4	34	6	4	3	14	5
Menn . . . . .	54	4	6	2	4	2	19	1	2	1	8	5
Kvinner . . . . .	53	4	8	8	1	2	15	5	2	2	6	-
0113 Follebu 1 . . . . .	345	21	34	27	32	24	81	42	29	17	19	19
Menn . . . . .	168	9	20	10	10	17	42	22	17	6	9	6
Kvinner . . . . .	177	12	14	17	22	7	39	20	12	11	10	13
0114 Follebu 2 . . . . .	147	14	17	9	18	7	44	14	6	4	12	2
Menn . . . . .	70	5	8	3	10	3	19	11	4	-	6	1
Kvinner . . . . .	77	9	9	6	8	4	25	3	2	4	6	1
0115 Follebu 3 . . . . .	98	4	3	11	10	5	26	14	5	6	8	6
Menn . . . . .	60	3	2	7	8	4	14	9	3	2	4	4
Kvinner . . . . .	38	1	1	4	2	1	12	5	2	4	4	2
0116 Follebu 4 . . . . .	227	17	26	13	15	12	62	17	19	9	26	11
Menn . . . . .	110	10	12	8	8	3	34	6	11	5	11	2
Kvinner . . . . .	117	7	14	5	7	9	28	11	8	4	15	9



Tabell 26 (forts.). Folkemengde etter alder, kjønn og type bostedsstrøk/grunnkrets. 3. november 1990

	I alt	Alder										
		0-6	7-15	16-19	20-24	25-29	30-49	50-59	60-66	67-69	70-79	80-
0117 Follebu 5	509	32	58	39	52	44	164	46	24	17	23	10
Menn	240	13	25	18	24	24	78	26	10	7	13	2
Kvinner	269	19	33	21	28	20	86	20	14	10	10	8
0118 Follebu 6	98	3	10	5	10	6	30	9	12	2	10	1
Menn	45	1	3	-	6	5	15	4	5	2	4	-
Kvinner	53	2	7	5	4	1	15	5	7	-	6	1
02 Vestre Gausdal sør	1336	108	157	89	96	85	330	121	111	41	124	74
Menn	663	50	76	50	45	47	167	59	57	22	60	30
Kvinner	673	58	81	39	51	38	163	62	54	19	64	44
0201 Forseth 1	232	20	34	13	13	5	59	16	18	2	23	29
Menn	108	9	16	7	7	2	29	7	9	1	8	13
Kvinner	124	11	18	6	6	3	30	9	9	1	15	16
0202 Forseth 2	277	28	35	26	19	16	86	24	19	8	8	8
Menn	125	9	16	11	7	7	44	12	11	3	4	1
Kvinner	152	19	19	15	12	9	42	12	8	5	4	7
0203 Forseth 3	163	11	15	7	16	15	30	18	18	4	22	7
Menn	84	7	8	5	9	7	15	9	9	1	11	3
Kvinner	79	4	7	2	7	8	15	9	9	3	11	4
0204 Forseth 4	211	12	21	12	14	11	46	26	24	14	18	13
Menn	108	7	11	6	7	8	21	13	13	8	10	4
Kvinner	103	5	10	6	7	3	25	13	11	6	8	9
0205 Forseth 5	223	19	30	11	16	19	65	15	14	4	24	6
Menn	115	10	14	7	6	13	34	7	6	3	11	4
Kvinner	108	9	16	4	10	6	31	8	8	1	13	2
0206 Auggedal 1	143	14	14	16	11	11	27	10	12	6	15	7
Menn	76	7	7	10	4	6	16	3	7	5	8	3
Kvinner	67	7	7	6	7	5	11	7	5	1	7	4
0207 Auggedal 2	87	4	8	4	7	8	17	12	6	3	14	4
Menn	47	1	4	4	5	4	8	8	2	1	8	2
Kvinner	40	3	4	-	2	4	9	4	4	2	6	2
03 Vestre Gausdal nord	940	64	95	45	63	59	199	102	84	55	118	56
Menn	483	30	50	21	33	33	109	48	44	25	69	21
Kvinner	457	34	45	24	30	26	90	54	40	30	49	35
0301 Bødal	232	27	20	13	17	22	57	18	21	9	16	12
Menn	123	13	12	6	10	11	32	10	7	5	10	7
Kvinner	109	14	8	7	7	11	25	8	14	4	6	5
0302 Olstad	109	7	6	2	6	7	21	12	15	9	20	4
Menn	61	3	4	1	4	4	14	6	8	2	14	1
Kvinner	48	4	2	1	2	3	7	6	7	7	6	3
0303 Børde	111	4	13	4	11	9	20	18	6	4	11	11
Menn	49	-	6	3	3	5	9	11	4	2	3	3
Kvinner	62	4	7	1	8	4	11	7	2	2	8	8
0304 Nedre Svatsum	201	11	21	11	13	11	49	22	17	17	22	7
Menn	106	4	10	5	7	8	27	9	11	8	14	3
Kvinner	95	7	11	6	6	3	22	13	6	9	8	4
0305 Øvre Svatsum	226	15	28	7	11	9	42	25	19	12	40	18
Menn	116	10	15	4	7	4	23	9	11	6	22	5
Kvinner	110	5	13	3	4	5	19	16	8	6	18	13
0306 Espedalen	61	-	7	8	5	1	10	7	6	4	9	4
Menn	28	-	3	2	2	1	4	3	3	2	6	2
Kvinner	33	-	4	6	3	-	6	4	3	2	3	2
Uoppgitt	69	14	8	2	11	16	13	2	1	-	1	1

Tabell 27.1. Yrkesaktive 16 år og over, etter næring, kjønn og type bostedsstrøk/delområde. 3. november 1989 - 2. november 1990

	I alt	Jord- bruk, skog- bruk, fiske og fangst	Oljeut- vinning og berg- verks- drift	Industri	Kraft- og vann- for- syning	Bygge- og anleggs- virksom- het	Vare- handel, hotell- og restau- rant- virksomhet	Transport, lagring, post- og telekom- munika- sjoner	Bank-, finans- og forsikrings- virksomhet, eiendoms- drift og forretnings- messig tjeneste- yting	Offent- lig, sosial og privat tjeneste- yting
Kommunen <sup>1</sup> .....	3334	741	:	346	48	321	612	186	86	984
Menn .....	1864	526	:	257	43	316	238	139	39	297
Kvinner .....	1470	215	:	89	:	:	374	47	47	687
<b>Type bostedsstrøk og kjønn</b>										
<b>Tettsteder</b>										
Tettbygde strøk .....	1132	:	:	197	:	128	205	(65)	:	454
Menn .....	606	:	:	151	:	123	(83)	(46)	:	144
Kvinner .....	526	:	:	(46)	:	:	122	:	:	310
1621 Segalstad Bru .....	435	:	:	(90)	:	(56)	(68)	:	:	158
Menn .....	228	:	:	(75)	:	(51)	:	:	:	:
Kvinner .....	207	:	:	:	:	:	(48)	:	:	115
1622 Follebu .....	444	:	:	(67)	:	(48)	(88)	:	:	181
Menn .....	255	:	:	(52)	:	(48)	:	:	:	(67)
Kvinner .....	189	:	:	:	:	:	:	:	:	114
1623 Forset .....	253	:	:	:	:	:	(50)	:	:	115
Menn .....	123	:	:	:	:	:	:	:	:	:
Kvinner .....	130	:	:	:	:	:	:	:	:	(81)
Sprettbygde strøk .....	2172	697	:	199	:	158	370	117	(51)	556
Menn .....	1239	516	:	153	:	158	144	(83)	:	138
Kvinner .....	933	182	:	(46)	:	:	226	:	:	417
Uoppgitt .....	:	:	:	:	:	:	:	:	:	:
<b>Delområde og kjønn</b>										
01 Østre Gausdal .....	2270	435	:	287	:	217	414	112	(65)	706
Menn .....	1259	318	:	221	:	212	166	(79)	:	208
Kvinner .....	1011	118	:	(66)	:	:	248	:	:	498
02 Vestre Gausdal sør .....	614	(97)	:	(59)	:	(54)	99	:	:	245
Menn .....	299	(74)	:	:	:	(54)	:	:	:	(53)
Kvinner .....	315	:	:	:	:	:	(60)	:	:	192
03 Vestre Gausdal nord .....	420	198	:	(51)	:	:	(63)	:	:	(58)
Menn .....	286	158	:	:	:	:	:	:	:	:
Kvinner .....	134	:	:	:	:	:	:	:	:	:
Uoppgitt .....	:	:	:	:	:	:	:	:	:	:

<sup>1</sup> Se tekstdelen, pkt. 5.

Tabell 27.2. Yrkesaktive 16 år og over, etter næring, kjønn og type bostedsstrøk/grunnkrets. 3. november 1989 - 2. november 1990

	I alt	Primær	Sekundær	Tertiær		
				I alt	Off., sosial og privat tjenesteyting	Andre tertiær-næringer
Kommunen <sup>1</sup> .....	3334	741	726	1868	984	884
Menn .....	1864	526	626	713	297	416
Kvinner .....	1470	215	100	1155	687	468
<b>Type bostedsstrøk og kjønn</b>						
<b>Tettsteder</b>						
Tettbygde strøk .....	1132	:	349	748	454	294
Menn .....	606	:	299	273	144	129
Kvinner .....	526	:	(50)	475	310	165
1621 Segalstad Bru .....	435	:	160	260	158	102
Menn .....	228	:	140	(73)	:	:
Kvinner .....	207	:	:	187	115	(72)
1622 Follebu .....	444	:	121	309	181	128
Menn .....	255	:	105	136	(67)	(69)
Kvinner .....	189	:	:	173	114	(59)
1623 Forset .....	253	:	(68)	180	115	(65)
Menn .....	123	:	(53)	(65)	:	:
Kvinner .....	130	:	:	115	(81)	:
Spredtbygde strøk .....	2172	697	382	1094	556	538
Menn .....	1239	516	327	397	138	258
Kvinner .....	933	182	(55)	697	417	280
Uoppgitt .....	:	:	:	:	:	:
<b>Delområde, grunnkrets og kjønn</b>						
01 Østre Gausdal .....	2270	435	538	1297	706	590
Menn .....	1259	318	463	478	208	270
Kvinner .....	1011	118	(75)	818	498	320
0101 Engjom 1 .....	(87)	:	:	(58)	:	(48)
Menn .....	:	:	:	:	:	:
Kvinner .....	(54)	:	:	:	:	:
0102 Engjom 2 .....	123	:	:	(75)	:	(61)
Menn .....	(72)	:	:	:	:	:
Kvinner .....	(52)	:	:	(47)	:	:
0103 Engjom 3 .....	(57)	:	:	:	:	:
Menn .....	:	:	:	:	:	:
Kvinner .....	:	:	:	:	:	:
0104 Myra 1 .....	(85)	:	:	(53)	:	:
Menn .....	:	:	:	:	:	:
Kvinner .....	:	:	:	:	:	:
0105 Myra 2 .....	(71)	:	:	:	:	:
Menn .....	(49)	:	:	:	:	:
Kvinner .....	:	:	:	:	:	:
0106 Myra 3 .....	152	(45)	:	(71)	:	:
Menn .....	(95)	:	:	:	:	:
Kvinner .....	(57)	:	:	(52)	:	:
0107 Myra 4 .....	(84)	(49)	:	:	:	:
Menn .....	:	:	:	:	:	:
Kvinner .....	:	:	:	:	:	:
0108 Fjerdum 1 .....	163	:	:	99	(64)	:
Menn .....	110	:	:	(46)	:	:
Kvinner .....	(53)	:	:	(53)	:	:
0109 Fjerdum 2 .....	183	:	:	128	(76)	(52)
Menn .....	(86)	:	:	(52)	:	:
Kvinner .....	(97)	:	:	(76)	(51)	:
0110 Fjerdum 3 .....	174	:	(70)	(70)	:	:
Menn .....	99	:	(60)	:	:	:
Kvinner .....	(75)	:	:	(55)	:	:
0111 Fjerdum 4 .....	220	:	(75)	140	(79)	(61)
Menn .....	107	:	(65)	:	:	:
Kvinner .....	113	:	:	103	(51)	(52)
0112 Fjerdum 5 .....	(54)	:	:	:	:	:
Menn .....	:	:	:	:	:	:
Kvinner .....	:	:	:	:	:	:
0113 Follebu 1 .....	182	(51)	:	(88)	:	:
Menn .....	113	(47)	:	:	:	:
Kvinner .....	(69)	:	:	(58)	:	:
0114 Follebu 2 .....	99	:	:	(56)	:	:
Menn .....	(50)	:	:	:	:	:
Kvinner .....	(49)	:	:	:	:	:

<sup>1</sup> Se tekstdelen, pkt. 5.

Tabell 27.2 (forts.). Yrkesaktive 16 år og over, etter næring, kjønn og type bostedsstrøk/grunnkrets.  
3. november 1989 - 2. november 1990

	I alt	Primær	Sekundær	Tertiær		
				I alt	Off., sosial og privat tjenesteyting	Andre tertiær-næringer
0115 Follebu 3	(79)	:	:	:	:	:
Menn	(50)	:	:	:	:	:
Kvinner	:	:	:	:	:	:
0116 Follebu 4	(97)	:	:	(57)	:	:
Menn	:	:	:	:	:	:
Kvinner	(61)	:	:	(52)	:	:
0117 Follebu 5	325	:	(86)	235	141	(93)
Menn	192	:	(77)	111	(57)	(54)
Kvinner	133	:	:	124	(85)	:
0118 Follebu 6	:	:	:	:	:	:
Menn	:	:	:	:	:	:
Kvinner	:	:	:	:	:	:
02 Vestre Gausdal sør	614	(97)	128	389	245	144
Menn	299	(74)	103	122	(53)	(69)
Kvinner	315	:	:	267	192	(75)
0201 Forseth 1	(69)	:	:	:	:	:
Menn	:	:	:	:	:	:
Kvinner	:	:	:	:	:	:
0202 Forseth 2	128	:	:	104	(74)	:
Menn	(50)	:	:	:	:	:
Kvinner	(78)	:	:	(74)	(59)	:
0203 Forseth 3	(76)	:	:	(52)	:	:
Menn	(50)	:	:	:	:	:
Kvinner	:	:	:	:	:	:
0204 Forseth 4	134	:	:	(73)	(48)	:
Menn	(57)	:	:	:	:	:
Kvinner	(77)	:	:	(58)	(48)	:
0205 Forseth 5	111	:	:	(74)	:	:
Menn	(50)	:	:	:	:	:
Kvinner	(61)	:	:	(50)	:	:
0206 Auggedal 1	(48)	:	:	:	:	:
Menn	:	:	:	:	:	:
Kvinner	:	:	:	:	:	:
0207 Auggedal 2	(49)	:	:	:	:	:
Menn	:	:	:	:	:	:
Kvinner	:	:	:	:	:	:
03 Vestre Gausdal nord	420	198	(65)	156	(58)	98
Menn	286	158	(59)	(69)	:	(48)
Kvinner	134	:	:	(87)	:	(50)
0301 Bødal	(95)	:	:	:	:	:
Menn	(65)	:	:	:	:	:
Kvinner	:	:	:	:	:	:
0302 Olstad	(55)	:	:	:	:	:
Menn	:	:	:	:	:	:
Kvinner	:	:	:	:	:	:
0303 Børde	(51)	:	:	:	:	:
Menn	:	:	:	:	:	:
Kvinner	:	:	:	:	:	:
0304 Nedre Svatum	(88)	(59)	:	:	:	:
Menn	(67)	(49)	:	:	:	:
Kvinner	:	:	:	:	:	:
0305 Øvre Svatum	105	:	:	(50)	:	:
Menn	(59)	:	:	:	:	:
Kvinner	(45)	:	:	:	:	:
0306 Espedalen	:	:	:	:	:	:
Menn	:	:	:	:	:	:
Kvinner	:	:	:	:	:	:
Uoppgitt	:	:	:	:	:	:

Tabell 28. Privathusholdninger. Utvalgte kjennetegn for boligstandard, og disponering av personbil. Bostedsstrøk/grunnkrets. 3. november 1990

	Alle privat- hushold- ninger	Boligen har både bad og WC	Kjøkken 6 m <sup>2</sup> og over	Boligen bygget etter 1960	Hushold- ningen eier boligen	Hushold- ningen dispo- nerer bil	Bolig- rommene er på ett plan <sup>1</sup>	Boligen ligger i 2. et. eller høyere og huset har ikke heis
Kommunen .....	2457	2157	2358	1204	1920	1934	1918	173
<b>Type bostedsstrøk</b>								
<b>Tettsteder</b>								
Tettbygde strøk .....	737	706	710	497	602	621	644	50
1621 Segalstad Bru .....	236	218	231	173	199	221	200	(22)
1622 Follebu .....	295	287	278	188	235	237	270	:
1623 Forset .....	205	200	200	136	169	164	173	:
Spredtbygde strøk .....	1697	1431	1626	694	1306	1289	1253	120
Uoppgitt .....	(23)	(21)	(23)	:	:	(23)	(21)	:
<b>Delområde og grunnkrets</b>								
01 Østre Gausdal .....	1546	1378	1477	767	1190	1228	1233	123
0101 Engjom 1 .....	74	64	72	(22)	48	53	61	(22)
0102 Engjom 2 .....	92	77	90	41	79	64	74	:
0103 Engjom 3 .....	55	45	55	(23)	45	48	43	:
0104 Myra 1 .....	48	48	48	:	(33)	(37)	(35)	:
0105 Myra 2 .....	(32)	(32)	(32)	:	(25)	(32)	(25)	:
0106 Myra 3 .....	138	112	124	50	91	92	93	:
0107 Myra 4 .....	54	(40)	52	(26)	50	(40)	(40)	:
0108 Fjerdum 1 .....	115	105	107	71	96	101	93	:
0109 Fjerdum 2 .....	105	96	96	51	84	92	89	:
0110 Fjerdum 3 .....	135	116	135	55	93	102	98	:
0111 Fjerdum 4 .....	103	93	101	75	90	97	87	:
0112 Fjerdum 5 .....	(35)	(33)	(35)	:	(27)	(28)	(31)	:
0113 Follebu 1 .....	115	108	111	48	93	93	96	:
0114 Follebu 2 .....	53	44	53	(24)	(33)	44	(40)	:
0115 Follebu 3 .....	45	(40)	45	(30)	(39)	(36)	(28)	:
0116 Follebu 4 .....	111	99	102	46	79	66	81	:
0117 Follebu 5 .....	207	201	192	146	158	176	195	:
0118 Follebu 6 .....	(26)	(26)	(26)	:	(26)	(26)	(24)	:
02 Vestre Gausdal sør .....	508	464	490	280	396	388	417	(37)
0201 Forseth 1 .....	73	65	73	50	58	58	65	:
0202 Forseth 2 .....	93	90	91	59	69	85	87	:
0203 Forseth 3 .....	76	70	67	(38)	67	48	46	:
0204 Forseth 4 .....	107	90	105	48	91	80	78	:
0205 Forseth 5 .....	72	70	68	49	52	53	66	:
0206 Auggedal 1 .....	48	42	47	(24)	(29)	(33)	42	:
0207 Auggedal 2 .....	(39)	(37)	(39)	:	(30)	(30)	(33)	:
03 Vestre Gausdal nord .....	380	294	368	144	323	295	247	:
0301 Bødal .....	81	63	76	(31)	69	76	48	:
0302 Olstad .....	52	(32)	51	:	48	(33)	(27)	:
0303 Børde .....	53	45	53	(20)	45	(37)	(34)	:
0304 Nedre Svatsum .....	90	59	88	(33)	71	74	56	:
0305 Øvre Svatsum .....	91	84	89	41	80	65	70	:
0306 Espedalen .....	:	:	:	:	:	:	:	:
Uoppgitt .....	(23)	(21)	(23)	:	:	(23)	(21)	:

<sup>1</sup> Boligen har kjøkken, bad/dusj, WC og minst ett beboelsesrom i samme etasje.

# 0522 GAUSDAL

Kommunehefte, Folke- og boligteiling 1990

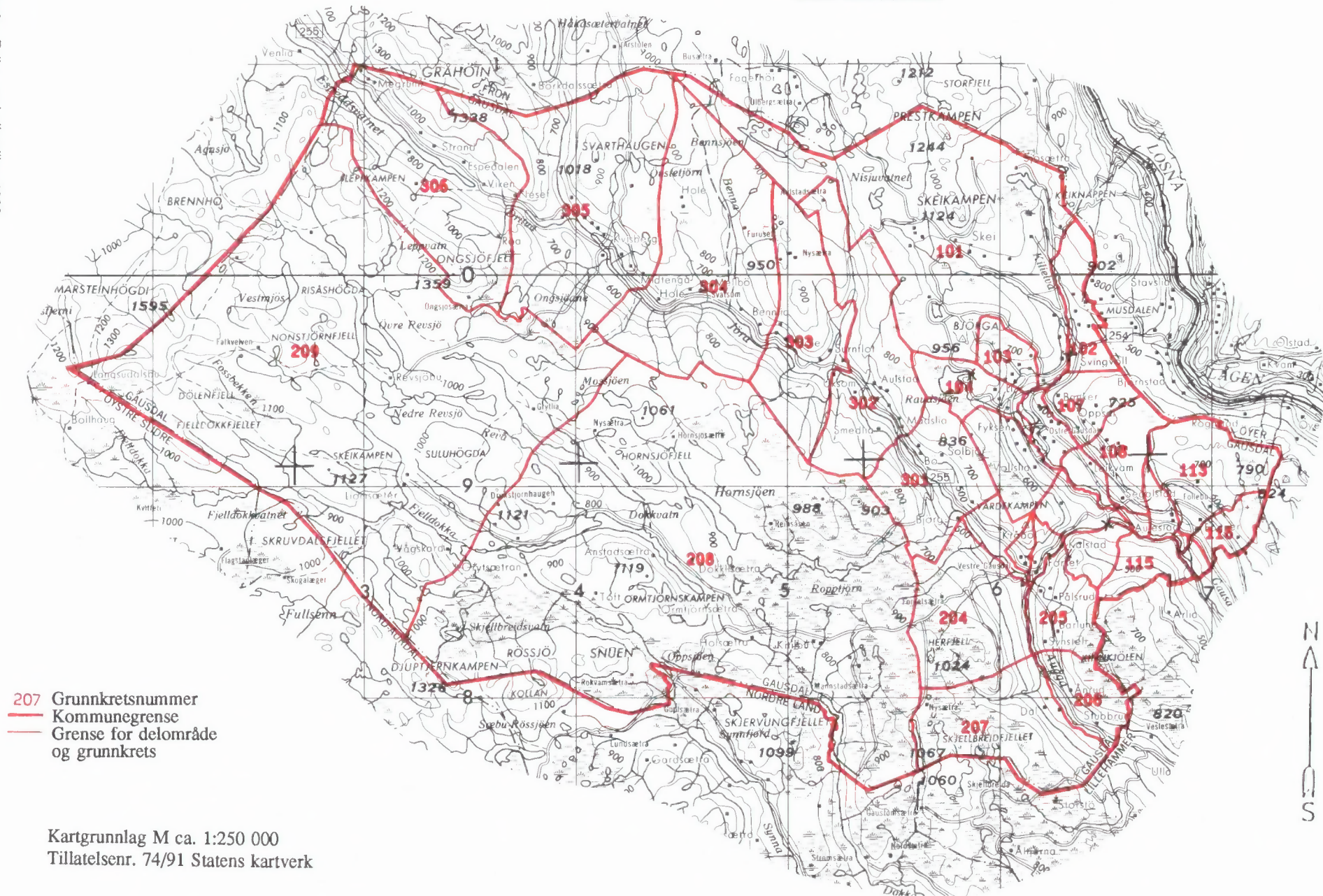

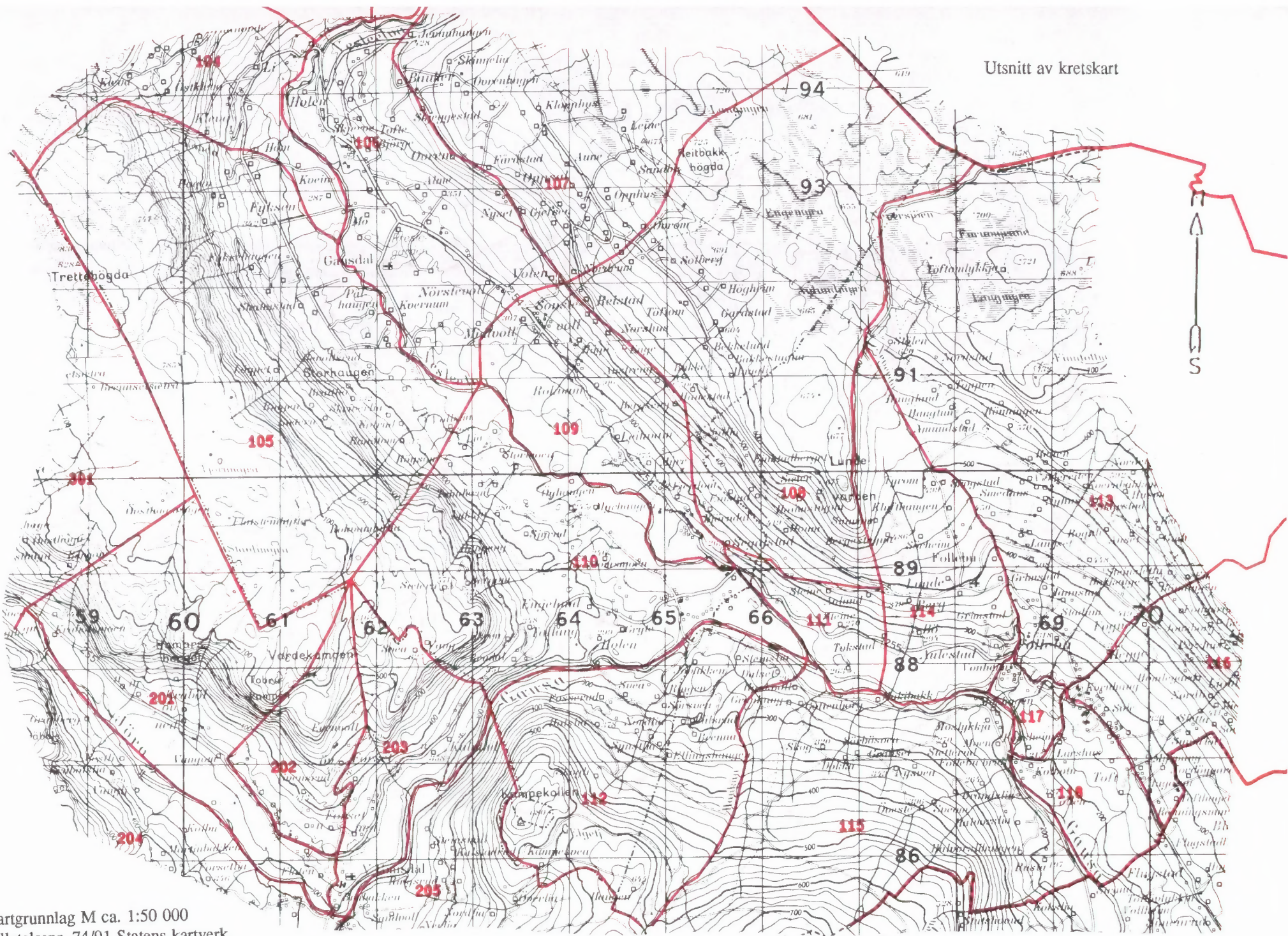

Kommunehetere, Folke- og boligdeling 1990

Kartgrunnlag M ca. 1:50 000  
Tillatelsenr. 74/91 Statens kartverk

Avgrensning av Segalstad Bru tettsted

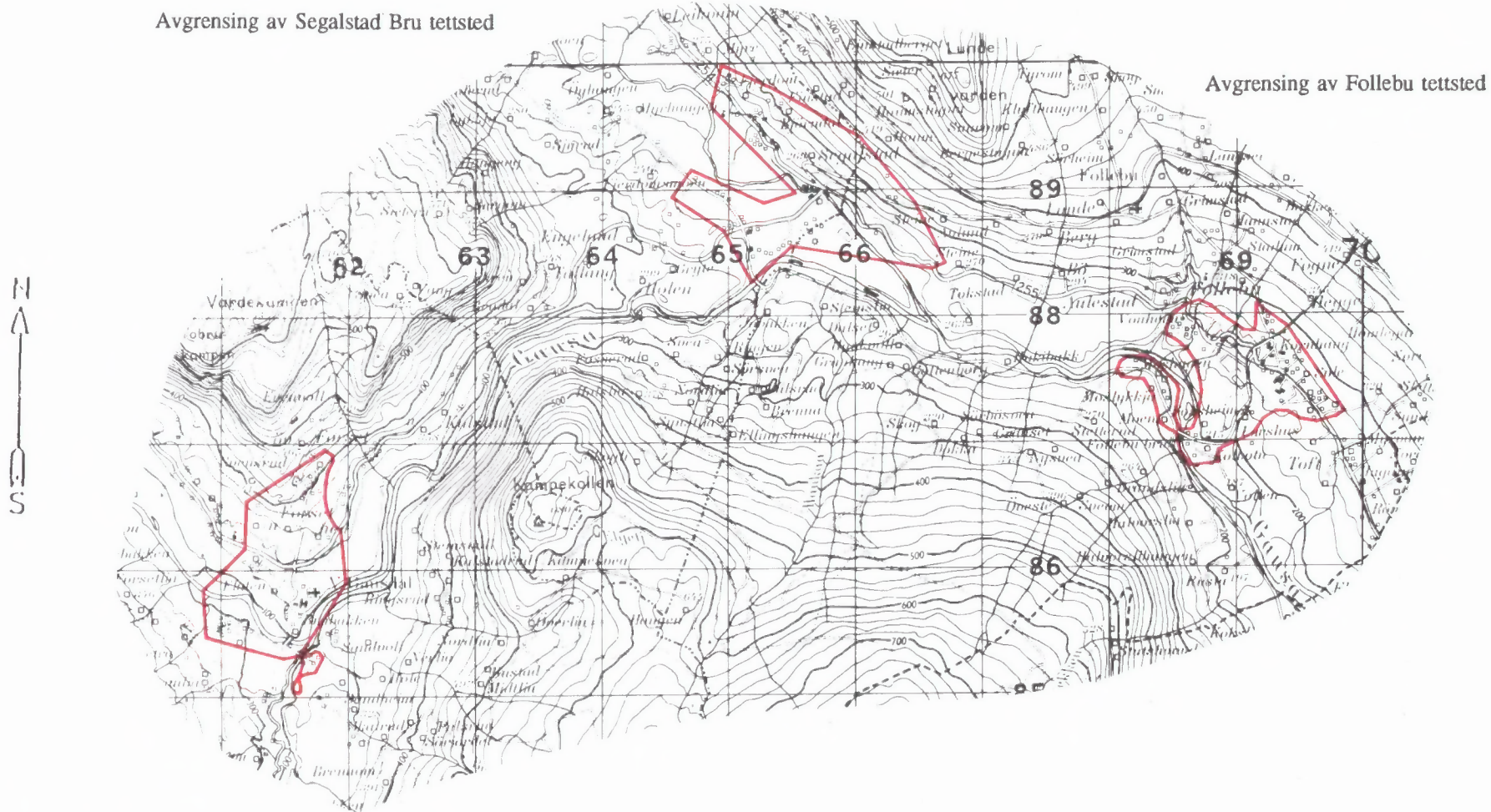

Avgrensning av Follebu tettsted

Avgrensning av Forset tettsted

Kartgrunnlag M ca. 1:50 000  
Tillatelsenr. 74/91 Statens kartverk





**FoB 90**

Folke- og  
boligtelling 1990  
gjennomføres av  
Statistisk sentralbyrå

Oppgavene er undergitt taushetsplikt.  
De vil bare bli brukt til å utarbeide statistikk  
og vil bli oppbevart på en betryggende måte

**VIKTIG:**  
Bruk helst  
blyant eller  
blå/svart kulepenn

Slik:  Ikke slik:



**1 Hvem bor du sammen med i leiligheten?**  
Rettledningen beskriver hva vi mener med  
en leilighet. Sett flere kryss hvis nødvendig.

- |                                       |   |
|---------------------------------------|---|
| <input type="checkbox"/> Ingen        | <input type="checkbox"/> Søsken   |
| <input type="checkbox"/> Ektefelle    | <input type="checkbox"/> Svigerforeldre,<br>svigerinne,<br>svoger,<br>svigerbarn,<br>tante, onkel,<br>niese, nevø |
| <input type="checkbox"/> Samboer      | <input type="checkbox"/> Besteforeldre,<br>barnebarn  |
| <input type="checkbox"/> Datter, sønn | <input type="checkbox"/> Andre personer   |
| <input type="checkbox"/> Mor, far     |   |

**2 Hadde du inntektsgivende arbeid i minst  
100 timer i året fra 3. nov. 1989 til  
2. nov. 1990?**

Arbeid som ulønnet familiemedlem i  
familiebedrift regnes også som inntekts-  
givende arbeid (f.eks. butikk, gårdsbruk).

- Ja  Nei

**!** Svarte du nei her, skal du ikke  
fylle ut resten av denne siden.

**3 Hvor mange måneder hadde du  
heltids- og/eller deltidsarbeid i  
året fra 3. nov. 1989 til 2. nov. 1990?**  
Se rettledningen.

Heltid: ..... måneder

Deltid: ..... måneder

**4 Oppgi navn og adresse på det arbeids-  
stedet (bedriften) der du hadde inntekts-  
givende arbeid lengst tid i året fra  
3. nov. 1989 til 2. nov. 1990.**

Med bedrift menes fabrikk, butikk,  
gårdsbruk, ligningskontor e.l.

Navn: .....

Gate/vei: .....

Poststed: .....

**5 Beskriv virksomheten på dette arbeids-  
stedet så nøyaktig som mulig.**

Skriv f.eks. produksjon av møbler, salg  
av biler, bokhandel, jordbruk, utleie av  
maskiner, arkitektvirksomhet e.l.

Virksomhet: .....

**6 Hvilket yrke (tittel) hadde du på dette  
arbeidsstedet?**

Skriv f.eks. hjemmehjelp, rørlegger, frisør,  
sykepleier, rengjøringshjelp, kokk, plate-  
arbeider, salgskonsulent, førskolelærer e.l.

Yrke: .....

**7 På hvilken måte er/var du knyttet til  
arbeidsstedet du oppgav i spørsmål 4?**

- Som fast eller midlertidig ansatt
- Som selvstendig næringsdrivende (eier)
- Som familiemedlem uten fast lønn  
i familiebedrift

**8 Hadde du inntektsgivende arbeid i uken  
27. okt. - 2. nov. 1990 ?**  
Se rettledningen.

- Ja  Nei

**!** Svarte du nei her, skal du ikke  
fylle ut resten av denne siden.

**9 Hva er din vanlige/avtalte  
ukentlige arbeidstid?**

- 1-9 timer  30-34 timer
- 10-19 timer  35-39 timer
- 20-29 timer  40 timer eller mer

**10 Hvor mange timer inntektsgivende arbeid  
utførte du i uken 27. okt. - 2. nov.?**

- 1-9 timer  35-39 timer
- 10-19 timer  40 timer eller mer
- 20-29 timer  Ingen, jeg  
arbeidet ikke  
denne uken
- 30-34 timer

**!** Arbeidet du ikke denne uken, skal du  
ikke fylle ut resten av denne siden.

**11 Hvor møtte du på arbeid i uken  
27. okt. - 2. nov.?** Se rettledningen.

- Jeg møtte fast på samme arbeidssted/  
adresse som jeg førte opp i spørsmål 4
- Jeg møtte fast på annet sted.  
Oppgi adresse

Kommune: .....

Gate/vei: .....

Poststed: .....

- Jeg møtte på forskjellige steder  
denne uken

**!** Møtte du på forskjellige steder denne uken,  
skal du ikke fylle ut resten av denne siden.

**12 Hvor mange ganger reiste eller gikk du  
fra hjemstedet til arbeidsstedet i uken  
27. okt. - 2. nov.?**

Med hjemsted menes adressen i navne-  
feltet øverst på skjemaet.

- Ingen, jeg er bosatt på  
arbeidsstedet  
(arbeider hjemme)  1 gang
- 2-3 ganger
- Ingen, jeg var ikke på hjem-  
stedet denne uken  4 ganger eller  
flere

**!** Reiste du ikke denne uken, skal du  
ikke fylle ut resten av denne siden.

**13 Hvor lang tid brukte du vanligvis  
fra hjemstedet til arbeidsstedet  
(èn vei) i uken 27. okt. - 2. nov.?**

- Under 15 min  45-59 min
- 15-29 min  60-89 min
- 30-44 min  90 min eller  
mer

**14 Hvilke transportmidler brukte du vanligvis  
fra hjemstedet til arbeidsstedet (èn vei)  
i uken 27. okt. - 2. nov.?**

Sett flere kryss hvis nødvendig.

- Bil  Båt
- Buss  Brukte sykkel,  
gikk i mer enn  
10 min
- Tog, trikk, T-bane  Annet

Spørsmålene på denne siden gjelder leiligheten der oppgavegiveren er registrert bosatt 3. november 1990 ifølge Folkeregisteret, se adressen nedenfor.

Send det utfylte skjemaet tilbake i den vedlagte svarkonvolutten. Dersom flere i leiligheten har fått skjema, se rettledningen.

Adresse:

1 Bosatte i leiligheten 3. november 1990. Inntektsgivende arbeid i uken 27. oktober - 2. november 1990. Ukentlig arbeidstid.

**FØR OPP** personer født 1974 eller tidligere som ikke står på navnelisten fra før. Ta bare med personer som er registrert bosatt i leiligheten (adressen ovenfor) ifølge Folkeregisteret.

**SETT KRYSS** for inntektsgivende arbeid i uken 27. oktober - 2. november 1990 og ukentlig arbeidstid for alle personer på navnelisten. Se rettledningen.

Oppgavegiver:	Fødselsår	Hadde ikke inntektsgivende arbeid	Hadde inntektsgivende arbeid: 1 - 29 timer i uken	30 timer eller mer i uken
[Redacted]	[Redacted]	<input type="checkbox"/>	<input type="checkbox"/>	<input type="checkbox"/>
Andre bosatte i leiligheten:		<input type="checkbox"/>	<input type="checkbox"/>	<input type="checkbox"/>
		<input type="checkbox"/>	<input type="checkbox"/>	<input type="checkbox"/>
		<input type="checkbox"/>	<input type="checkbox"/>	<input type="checkbox"/>
		<input type="checkbox"/>	<input type="checkbox"/>	<input type="checkbox"/>
		<input type="checkbox"/>	<input type="checkbox"/>	<input type="checkbox"/>
		<input type="checkbox"/>	<input type="checkbox"/>	<input type="checkbox"/>

Bruk eget ark hvis du trenger mer plass

2 Hvor mange rom på 6 m<sup>2</sup> eller mer er det i leiligheten? Ta ikke med kjøkken, gang, bad o.l.

1  2  3  4  5

6  7  8  9 eller flere

3 Hvor stor er leiligheten målt i kvadratmeter? Regn med alle rom til boligformål, også kjøkken, gang, bad o.l.

Under 50 m<sup>2</sup>  100-129 m<sup>2</sup>

50-59 m<sup>2</sup>  130-149 m<sup>2</sup>

60-79 m<sup>2</sup>  150-199 m<sup>2</sup>

80-99 m<sup>2</sup>  200 m<sup>2</sup> eller mer

4 Hvor stort kjøkken er det i leiligheten?

6 m<sup>2</sup> eller større  Det er ikke kjøkken i leiligheten

Mindre enn 6 m<sup>2</sup>

5 Er det bad eller dusj inne i leiligheten?

Ja  Nei

6 Er det vannklosett inne i leiligheten?

Ja  Nei

7 Hva slags oppvarmingskilder er det i leiligheten?

Sentralvarme (radiatorer e.l.)  Ovner for flytende brensel (olje, parafin e.l.)

Elektriske ovner, varmekabler e.l.  Ovner for fast brensel (ved, koks e.l.)

8 Har leiligheten kjøkken, bad/dusj, wc og minst ett beboelsesrom i samme etasje?

Ja  Nei

9 Hvilken etasje ligger leiligheten i? Sett flere kryss hvis leiligheten har beboelsesrom i flere etasjer.

Kjelleretasje  Underetasje

1.  2.  3.  4.  5. eller høyere

10 Hva slags eie-/leieforhold er det til leiligheten? Sett bare ett kryss.

Jeg/vi eier den gjennom et borettslag eller boligaksjeselskap

Jeg/vi eier den alene eller sammen med andre

Jeg/vi leier den gjennom arbeidet (tjenestebolig)

Jeg/vi leier den for et avgrenset tidsrom

Jeg/vi leier den på andre vilkår

11 Hvor mange personbiler disponerer de som bor i leiligheten?

Ingen  1  2  3 eller flere

12 Sorterer husholdningen til vanlig avfallet sitt? Sett bare kryss for avfallstyper som blir levert/hentet etter at de er sortert ut.

Ingen særskilt sortering. Praktisk vanskelig, mangler tilbud e.l.

Papir  Maling, lakk, olje e.l.

Glass  Annet avfall

Batterier

13 Hva slags hus ligger leiligheten i? Se rettledningen.

Frittliggende enebolig eller våningshus tilknyttet gårdsdrift

Hus i kjede, rekkehus, terrassehus eller vertikaldelt tomannsbolig

Horisontaldelt tomannsbolig eller annet boligbygg med mindre enn 3 etasjer

Blokk, leiegård eller annet boligbygg med 3 etasjer eller mer

Forretningsbygg, pensjonat, aldershjem, militærforlegning eller annet bygg for felleshusholdning

14 Er det heis i huset?

Ja  Nei

15 Hvor mange leiligheter er det i huset?

1  2  3  4  5

6  7  8  9 eller flere

16 Når ble huset bygd? (opprinnelig byggeår)

1900 eller før  1946 - 1960

1901 - 1920  1961 - 1970

1921 - 1940  1971 - 1980

1941 - 1945  1981 - 1990

Pris kr 50,00

Publikasjonen utgis i kommisjon hos Universitetsforlaget, Oslo, og er til salgs hos alle bokhandlere.

ISBN 82-537-3477-8