

2021 KÁRÁŠJOHKA
KARASJOK



Folke- og boligtelling 1990

KÁRÁŠJOHKA
KARASJOK

**FOLKE- OG BOLIGTELLING
1990**

KOMMUNEHEFTE

**2021
KÁRÁŠJOHKA
KARASJOK**

**STATISTISK SĚNTRALBYRÅ
OSLO-KONGSVINGER 1991**

ISBN 82-537-3063-2

EMNEGRUPPE
31 Folketellinger

ANDRE EMNEORD
Arbeidstid
Befolkning
Boliger
Grunnkretser
Husholdninger
Sysselsetting
Yrkesaktive

Forord

Hovedformålet med Folke- og bolig telling 1990 er å gi et bilde av befolkningen og levekårene i det norske samfunnet.

Et annet viktig formål er å gi statistikk for mindre geografiske områder som kommuner og deler av kommuner. For å dekke dette formålet gir Statistisk sentralbyrå ut et statistisk hefte for hver kommune.

Når kommuneheftene for alle kommuner i et fylke er publisert, vil det bli laget et fylkessammendrag med tabeller som svarer til dem som finnes i kommuneheftene. Når alle kommunene i landet har fått sine hefter, vil det også bli laget et sammendrag for hele landet.

Innen utgangen av 1992 vil en endelig folketellingsfil være etablert, og det blir utarbeidet et hefte som dokumenterer folketellingsprosjektet.

Resultatene fra FoB90 vil i tillegg være tilgjengelig i databaser i SSB, bl.a. Regionalstatistisk database. Det er videre planer om en spredning av folketellingsdata i tilknytning til publisering av annen statistikk fra SSB. Resultatene vil også kunne leveres på maskinlesbar form. For brukere som ønsker ytterligere bearbeiding av materialet, vil SSB utføre dette mot kostnadsdekning.

Oslo/Kongsvinger, 29. juli 1991

Svein Longva

Jan Furseth

Innhold

	Side
Tabellregister	6
Figurdel	7
Tekstdel	
1. Formål	8
2. Opplegg og gjennomføring	8
2.1. Statistikkens omfang	8
2.2. Grunnlag for statistikken	8
2.3. Datainnsamling	8
3. Feilkilder og usikkerhet ved resultatene	8
4. Enheter, geografiske nivåer og kjennemerker	9
4.1. Enheter	9
4.2. Geografiske nivåer	10
4.3. Kjennemerker	11
4.3.1. Personkjennemerker	11
4.3.2. Boligkjennemerker	14
4.3.3. Husholdningskjennemerker	15
5. Merknader til tabellene	16
Tabelldel	17
Vedlegg	
Kart over grunnkretser	
Kart over tettsteder	
Personskjema	
Boligskjema	

Standardtegn i tabeller

- Null
- 0,0 Mindre enn 0,5 av den brukte enheten

Tabellregister

	Side
1. Folkemengde ved folketellingene 1875 - 1990, etter kommunegrenser pr. 3. november 1990	17
2. Folkemengde etter kjønn, ekteskapelig status og alder. 3. november 1990	17
3. Hovedtall for utdanning. Personer 16-66 år etter yrkesaktivitet, arbeidstid i året, kjønn og utdanning. 3. november 1989 - 2. november 1990	18
4. Personer 16 år og over. Hovedtall for yrkesaktivitet i året 3. november 1989 - 2. november 1990 .	19
5. Hovedtall for yrkesaktive i året 3. november 1989 - 2. november 1990	20
6. Yrkesaktive 16 år og over, etter alder og næring/yrkesfelt. 3. november 1989 - 2. november 1990 .	21
7. Yrkesaktive 16 år og over, etter kjønn, arbeidstid i året og næring/yrkesfelt. 3. november 1989 - 2. november 1990	22
8. Hovedtall for yrkesaktive i uka 27. oktober - 2. november 1990, etter vanlig/avtalt arbeidstid	24
9. Yrkesaktive 16 år og over i uka 27. oktober - 2. november 1990, etter kjønn, vanlig/avtalt arbeidstid og næring/yrkesfelt	25
10. Yrkesaktive 16 år og over med fast oppmøteplass på arbeid i uka 27. oktober - 2. november 1990, etter tallet på arbeidsreiser, reisetid og yrkesfelt/oppmøteplass	26
11. Yrkesaktive 16 år og over med fast arbeidsreise i uka 27. oktober - 2. november 1990, etter reisemåte, oppmøteplass, tallet på arbeidsreiser, reisetid og etter reisemåte, kjønn og alder	27
12. Boliger og bosatte. Hustype, tallet på rom, kjøkken. 3. november 1990	28
13. Boliger, rom og bosatte, etter hustype. 3. november 1990	28
14. Boliger etter eieform og areal. Rom og bosatte, etter eieform. 3. november 1990	28
15. Boliger etter tallet på rom og tallet på bosatte. 3. november 1990	29
16. Boliger etter husets byggeår og hustype/eieform/oppvarmingskilde. Bosatte og rom, etter husets byggeår. 3. november 1990	29
17. Boliger og bosatte. Sanitærutstyr, størrelse og tilgjengelighet. 3. november 1990	30
18. Boliger etter standardindikatorer. Bosatte etter alder og standardindikatorer. 3. november 1990 . . .	31
19. Husholdninger, familier og personer, etter type husholdning. Husholdninger etter type husholdning og tallet på familier i husholdningen/yrkesaktivitet i husholdningen/eieform/tallet på rom i boligen og kjøkken. 3. november 1990	32
20. Husholdninger, familier og personer, etter husholdningsstørrelse/type husholdning. Absolutte tall og prosent. 3. november 1990	33
21. Husholdninger etter type husholdning og disponering av personbil/avfallssortering. 3. november 1990	34
22. Familier i privathusholdninger etter familietype. Personer etter alder og familietype. 3. november 1990	34
23. Hovedtall for par og personer i par. 3. november 1990	35
24. Barn 0-17 år etter alder, familietype og mors/fars yrkesaktivitet i uka 27. oktober - 2. november 1990	35
25. Personer 67 år og over. Alder, tallet på personer i husholdningen, husholdningstype og indikatorer for boligstandard. 3. november 1990	36
26. Folkemengde etter alder, kjønn og type bostedsstrøk/grunnkrets. 3. november 1990	37
27. Yrkesaktive 16 år og over, etter næring, kjønn og type bostedsstrøk/grunnkrets. 3. november 1989 - 2. november 1990	38
28. Privathusholdninger. Utvalgte kjennetegn for boligstandard, og disponering av personbil. Bostedsstrøk/grunnkrets. 3. november 1990	39

Figur 1. Yrkesaktive 16 år og over, etter næring. Prosent. 1980 og 1990

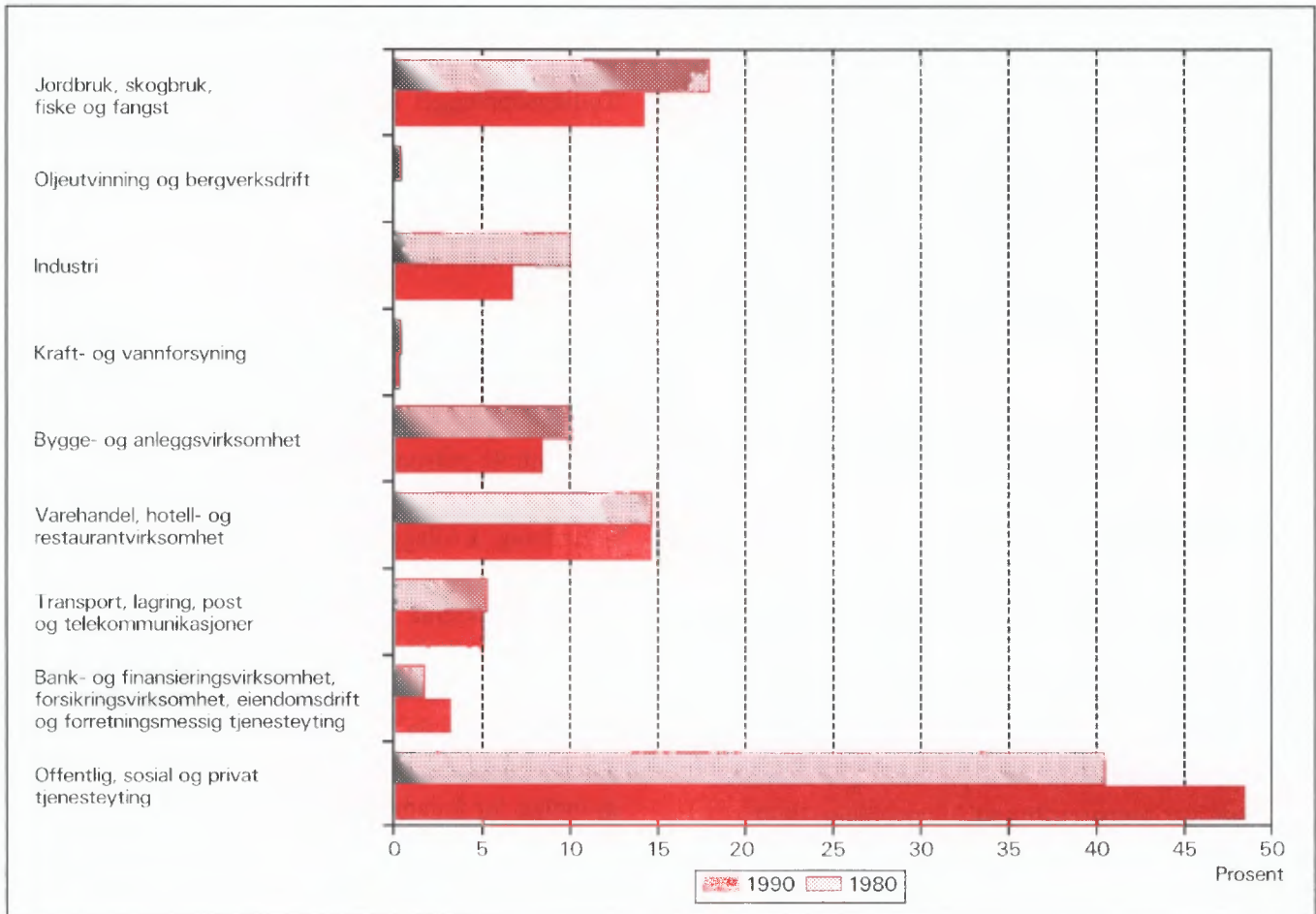

Figur 2. Hovedtall for boligstandard og disponering av bil. Prosent. 1980 og 1990

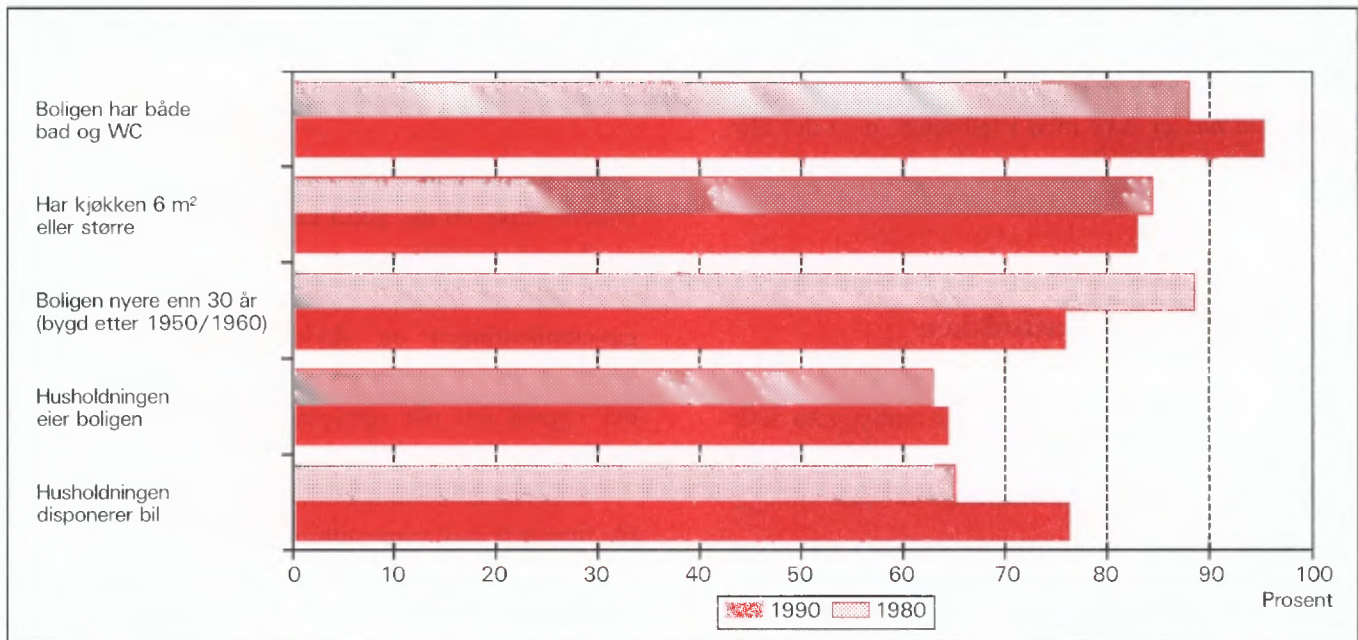

1. Formål

Hovedformålet med Folke- og bolig telling 1990 (FoB90) er å gi et bilde av befolkningen og levekårene i det norske samfunnet. Moderne folketellinger legger stor vekt på å se opplysninger om boliger og boforhold, sysselsetting og yrke, utdannings- og inntektsforhold, arbeidsreiser mv. i sammenheng.

Formålet med denne publikasjonen er å gi en beskrivelse av hver kommune, og av områder som er mindre enn kommune (delområder, kretser, tettsteder).

2. Opplegg og gjennomføring

2.1. Statistikkens omfang

FoB90 omfatter alle personer (også utenlandske statsborgere) som var registrert bosatt i Norge på tellingstidspunktet 3. november 1990, ifølge forskriftene om føringen og ordningen av folkeregistrene.

Boligtellingen har med alle privatboliger der minst én person var registrert bosatt 3. november 1990.

Tellingen omfatter *ikke* boliger som var ubebodd eller som var bebodd av bare midlertidig tilstedeværende (f.eks. ugifte personer som oppholdt seg utenom foreldrehjemmet på grunn av skolegang). Det er heller ikke hentet inn opplysninger om boligen for forpleide i aldershjem, pleiehjem, barnehjem og andre fellesinstitusjoner.

Enheter *hus* er ikke med i tellingen, men det blir gitt enkelte opplysninger om det huset boligen ligger i.

2.2. Grunnlag for statistikken

I kommuner med færre enn 6 000 innbyggere fikk alle personer som var født i 1974 eller tidligere, et personskjema. Den eldste i hver familie fikk i tillegg et boligskjema.

De fleste opplysningene i folke- og bolig tellingen kommer fra disse skjemaene. De øvrige oppgavene kommer fra ulike statistiske og administrative registre. De viktigste registerkjennemerkene er kjønn, alder og andre demografiske kjennetegn og utdanning.

Det er laget et eget informasjonshefte som bl.a. beskriver bakgrunn, metode, faglig innhold og bear-

beidingsopplegg for tellingen. Heftet kan en få ved å henvende seg til SSB, Folketellingskontoret.

I kommuner med 6 000 eller flere innbyggere er grunnlaget for statistikken basert på skjemaopplysninger fra et utvalg av befolkningen 16 år og over. Tellingsopplegget i utvalgs kommunene blir omtalt i heftene for de respektive kommunene, og i det nevnte informasjonsheftet.

2.3. Datainnsamling

Folketellingskjemaene ble sendt i posten direkte til hver enkelt oppgavegiver. Navn og adresse ble påført skjemaet på forhånd på grunnlag av opplysninger fra Det sentrale personregister (DSP).

Alle oppgavegivere fikk et personskjema med rettledning. I tillegg fikk den eldste i hver familie et boligskjema og en svarkonvolutt.

Utfylte skjema fra alle oppgavegivere i leiligheten/boligen ble sendt samlet tilbake i svarkonvolutten. Der det bodde flere familier i samme bolig, ble det bare brukt én svarkonvolutt og bare ett boligskjema ble fylt ut. Innsamlingsmetoden gav derfor grunnlag for å danne husholdninger (se nedenfor).

Personer som ikke hadde sendt inn folketellingskjema til rett tid, fikk tilsendt inntil to adresserte purringer.

3. Feilkilder og usikkerhet ved resultatene

Under gjennomføring og bearbeiding av en statistisk undersøkelse vil det alltid kunne oppstå feil som kan gi utslag i resultatene.

De fleste feilene oppstår vanligvis under oppgaveinnhentingen og skyldes uriktige svar eller mangelfullt utfylte skjemaer. Under bearbeidingen kan det oppstå feil når opplysninger blir kodet, i vårt tilfelle spesielt opplysningene om næring og yrke.

SSB har ikke kontaktet oppgavegiver dersom det ble funnet feil eller mangler ved utfyllingen. Materialet har imidlertid gjennomgått omfattende maskinelle kontroll- og opprettingsrutiner. For kjennemerker med uoppgitt svar er det beregnet et mest mulig sannsynlig svar på grunnlag av de øvrige opplysninger personen har gitt og ut fra svarene fra andre oppgavegivere.

Kontroll- og opprettingsrutinene vil være nærmere beskrevet i publikasjonen som dokumenterer FoB90-

prosjektet. Publikasjonen vil foreligge i løpet av 1992.

SSB gjennomfører en kvalitetsundersøkelse i samband med folketellingen. Undersøkelsen tar sikte på å kontrollere kvaliteten av husholdningssammensetningen i folketellingen. Videre skal en vurdere eventuelle konsekvenser for statistikken av å nytte regelverket i folkeregisterloven som grunnlag for en geografisk plassering av befolkningen. Resultatene ventes å foreligge i 1992.

4. Enheter, geografiske nivåer og kjennemerker

Når ikke annet er nevnt, gjelder opplysningene situasjonen 3. november 1990.

4.1. Enheter

Person

Tellingen omfatter alle personer som ifølge folkeregisteret er registrert bosatt i Norge på tellingsdagen 3. november 1990. Hvem som skal regnes som bosatt og hvor de skal ha adresse, går fram av forskrifter om føringen og ordningen av folkeregistrene.

Bosatte

Med bosatte menes personer bosatt i privathusholdninger. Tallet på *bosatte i alt* vil derfor være mindre enn tallet på *personer i alt* i kommunen (folkemengde).

Barn

I tabellene 19-21 og 23-24 omfatter begrepet *Barn* ugifte hjemmeboende barn under 18 år som er registrert bosatt i familien til minst en av foreldrene eller andre foresatte. Eldre barn som bor hjemme, er ikke regnet som barn etter denne definisjonen.

Par (ektepar og samboerpar)

Som *Par* regnes gifte par og samboerpar.

Gifte par er ektepar som er registrert bosatt i samme privatbolig, aldershjem, pleiehjem e.l.

Samboerpar er personer som lever sammen i ekteskapslignende forhold uten å ha inngått formelt ekteskap.

Begge personene i et par må være registrert bosatt på samme adresse.

Familie

Som familie regner vi:

- ektepar og eventuelle ugifte hjemmeboende barn uansett barnets alder
- mor/far med ugifte hjemmeboende barn uansett barnets alder
- hver enkelt person som ikke hører med i gruppene over (enslig)

Et familienummer inngår som kjennemerke for hver person i Det sentrale personregister. Grupperingen til familie i tellingen er gjort med utgangspunkt i dette familienummeret.

Alle i en familie i tellingen må være registrert bosatt på samme adresse (samme kommune og poststed), og de kan bare inngå i én husholdning. Personer, f.eks. ektefeller, som etter denne regelen er plassert på hvert sitt sted, er ikke gruppert til samme familie i tellingen, selv om de har likt familienummer i Det sentrale personregister.

Barn som har gått ut av familien fordi de har fått egne barn, har meldt flytting og/eller inngått ekteskap, blir aldri regnet til foreldrenes familie på et senere tidspunkt. Når f.eks. et ektepar bor sammen med et skilt barn, danner ektefellene og barnet hver sin familie.

En familie kan aldri bestå av mer enn to generasjoner.

Ugifte søsken som bor sammen i en bolig der ingen av foreldrene er bosatt, blir regnet som hver sin énpersonfamilie.

Personer med ukjent bosted eller familienummer blir regnet som enslige (énpersonfamilier).

I et samboerpar utgjør hver av samboerne sin egen familie sammen med egne barn. Felles barn er med i familien til én av foreldrene.

Husholdning

Til samme husholdning regnes personer som er registrert bosatt i samme bolig. En slik husholdning blir kalt *bolighusholdning*. Husholdninger kan bestå av en eller flere familier. Sammensetningen til bolig-husholdninger har hovedsakelig skjedd ut fra inn-sendingsmåte (felles retur) og opplysninger gitt i tellingsskjemaet. Selv om Det sentrale personregister ikke gir oversikt over hvem som bor sammen i den enkelte bolig, er adresseopplysningene i registeret nyttet som et supplement i arbeidet med husholdningene.

I tellingen blir det skilt mellom privat- og felleshusholdning.

Gruppen *Privathusholdning* omfatter personer som er registrert bosatt i samme privatbolig. Siden alle opplysninger om husholdninger i tellingen er knyttet til denne typen, er tallet på husholdninger i alt derfor lik tallet på privathusholdninger.

Til *Felleshusholdning* er regnet beboere (forpleide) som er registrert bosatt i aldershjem, pleiehjem, barnehjem o.l. Tilsatte som er bosatt i/ved felleshusholdningen, er alltid regnet som bosatte i privathusholdning. Det samme gjelder militært personell som er registrert bosatt i forlegningen.

Folketellingen gir ikke statistikk over felleshusholdninger. Det er hovedsakelig fordi personer som oppholder seg på institusjon, men som er registrert bosatt hjemme, tilhører privathusholdningen de er registrert i. En statistikk på dette grunnlaget ville derfor gi et misvisende bilde.

Bolig (leilighet)

En bolig er ett eller flere rom som er bygd eller ombygd til helårs privatbolig for en eller flere personer. Det må være adkomst til rommet/rommene uten at en må gå gjennom en annen bolig. I tabellene brukes for enkelthets skyld *bolig* i stedet for privatbolig.

En bolig er da f.eks. rekkehusleilighet, leilighet i tomannsbolig, leilighet i leiegård, blokkleilighet og hybelleilighet. Enebolig er også leilighet.

En hybel i privathus er en bolig dersom den har egen inngang. I hybelhus regnes hver hybel som egen bolig, også der rom som f.eks. kjøkken og bad er felles. Leiligheter og hybler som disponeres av privathusholdninger i sykehus, institusjoner, militærforlegninger o.l., regnes alltid som egen bolig.

I noen tilfeller kan en bolig omfatte mer enn en leilighet. Det gjelder når personer i samme familie (f.eks. ugifte barn) bor i egen leilighet (f.eks. hybel-leilighet) på samme adresse som resten av familien. I slike tilfeller består boligen av alle leilighetene familiemedlemmene bruker.

Fordi begrepet bolighusholdning blir brukt, blir tallet på boliger det samme som tallet på privathusholdninger i tellingen.

Det er ikke innhentet oppgaver for boliger der ingen er registrert bosatt (se avsnitt 2.1).

Hus er ikke egen enhet i tellingen, men boligkjennemerkene omfatter enkelte opplysninger om

huset boligen ligger i.

4.2. Geografiske nivåer

Grunnkrets, delområde

Grunnkretsene er utformet slik at de skal være stabile over en rimelig tidsperiode. De består av et sammenhengende geografisk område, og har mest mulig ensartet natur, næringsgrunnlag, kommunikasjonsforhold og bebyggelse. Folkemengde og areal bør ikke variere for sterkt. Visse variasjoner i befolkningsgrunnlaget vil likevel forekomme - en krets i spredtbygde strøk kan ha under 100 innbyggere, mens de tettest utbygde byområdene kan ha over 1 000.

Fordi kretsen skal være stabil, er den ikke knyttet opp til tettstedsavgrensingen. En krets kan derfor inneholde både tett og spredt bebyggelse.

Det er ikke stilt krav om at grunnkretsgrensene skal falle sammen med grensene for kirkesogn, skole- eller valgkrets.

Landet er delt inn i om lag 13 600 grunnkretser.

Grunnkretsene er gruppert sammen til *delområder* (bydeler/bygdelag). Et delområde består vanligvis av 1 000 - 3 000 personer i spredtbygde strøk og 3 000 - 5 000 i tettbygde. I alt er det om lag 1 550 delområder i landet.

Alle adressene i landet er gitt kode for grunnkrets og delområde. Kodene er en del av datagrunnlaget i Det sentrale personregister. Grunnkretsinndelingen i FoB90 er sammenlignbar med FoB80. I visse tilfeller (ved kretsdelinger i perioden) må sammenligningen skje med utgangspunkt i grupper av 1990 kretser.

Kart over grunnkretser og delområder er med som vedlegg til heftet.

Kommune

Den enkelte person er i tellingen regnet å ha sitt bosted i den kommune og i den bolig hvor vedkommende var registrert som bosatt i Folkeregisteret 3. november 1990.

Hovedregelen er at en person skal registreres som bosatt der han eller hun tar sin døgnhvile. De viktigste unntakene fra denne hovedregelen gjelder:

- Ugifte personer som pga. studier, skolegang eller verneplikts-/siviltjeneste oppholder seg utenom foreldrenes/forsørgers bolig. De skal være registrert i foreldrenes/forsørgers bolig.

- Gifte personer som mesteparten av tiden må bo borte fra hjemmet pga. arbeid, studier, verneplikts-/siviltjeneste (f.eks. yrkesaktive som er ukependlere). De skal være registrert i ektefellenes felles bolig.
- Personer som er innlagt på sykehus eller anbrakt i fengsel, arbeidsanstalt e.l. De skal være registrert der de var bosatt før innleggelsen/anbringelsen.

Personer som ikke kan henføres til en bestemt bolig, er regnet til gruppen *Uten fast bopel*. De regnes med i den kommunen der de sist hadde fast bosted.

Det er ikke innhentet opplysninger om midlertidig bosted. Folketellingen gir derfor ikke oppgaver over den tilstedeværende befolkningen.

Tettsted

For at en hussamling skal regnes som tettsted, må det bo minst 200 personer der, og avstanden mellom husene må normalt ikke overstige 50 meter. Det er tillatt med skjønnsmessige avvik for områder som ikke skal eller kan bebygges. Dette kan f.eks. være parker, idrettsanlegg, industriområder, eller naturlige hindringer som elver eller dyrkbare områder. Hussamlinger som naturlig hører med til tettstedet, tas med inntil en avstand på 400 meter fra tettstedskjernen.

Tettstedsavgrensingen er uavhengig av grunnkretsinnndelingen, og kan også gå på tvers av kommuneinnndelingen.

Kart over tettstedene i kommunen er med som vedlegg til heftet.

4.3. Kjennermerker

4.3.1. Personkjennermerker

Alder

I fordelingen etter alder er den enkelte person gruppert etter alder pr. 31. desember 1990. (Alder = 1990 minus fødselsår.)

Arbeidsreiser - generelt

Arbeidsreiseopplysningene omfatter oppmøteplass, tallet på arbeidsreiser, reisetid og reisemåte (se dette). Kjennermerkene gjelder personer 16 år og over som *utførte* inntektsgivende arbeid i tellingsuka fra 27. oktober til 2. november og som hadde en *fast* opp-

møteplass. Arbeidsreiseopplysningene gjelder reisen fra hjemstedet (registrert bosted) til arbeidsstedet.

Det ble lagt spesiell vekt på utformingen av arbeidsreisespørsmålene. Både i spørsmålsteksten og rettleidingen ble det forklart at *hjemstedet* er den boligadressen som vedkommende var registrert bosatt på ifølge Folkeregisteret 3. november 1990.

Arbeidsreiser - tallet på

Tallet på arbeidsreiser er det antall ganger oppgaver reiste *fra* hjemstedet *til* arbeidsstedet (én veg) i tellingsuka. Med *Hjemsted* menes alltid den boligadresse vedkommende er registrert bosatt på. For personer som bodde midlertidig på f.eks. hybel eller brakke denne uka, er reisen mellom hybel/brakke og arbeidssted ikke tatt med. Personer som arbeidet hjemme (f.eks. bønder) er gruppert til *reiste ikke*. Det samme gjelder personer som ikke var på hjemstedet i løpet av tellingsuka.

Arbeidstid

Tellingen har opplysninger om arbeidstid både i året (12-månedersperioden), og i tellingsuka fra 27. oktober -2. november 1990. For uka er det dessuten skilt mellom vanlig/avtalt og faktisk arbeidstid.

Arbeidstid i året

Årlig arbeidstid er i FoB90 oppgitt som det samlede tallet på hele måneder vedkommende hadde arbeid, heltid og/eller deltid, i alle arbeidsforhold. Som heltid er regnet samlet arbeidstid på 30 timer eller mer i uka, noe som svarer til 120 timer eller mer over en 4-ukersperiode. Fravær er ikke trukket fra. Summen av måneder med heltids- og deltidsarbeid kan ikke overstige 12.

Arbeidstid i uka (vanlig/avtalt)

Den avtalte ukentlige arbeidstidstiden er oppgitt i timeverk og viser det timetallet den yrkesaktive har avtale om. For yrkesaktive som ikke hadde inngått avtale om en bestemt arbeidstid, gjelder oppgaven den gjennomsnittlige arbeidstiden. Det samme gjelder for personer med varierende arbeidstid eller for dem som har skiftarbeid kombinert med friperioder. Faste forberedelser ut over ordinær arbeidstid er inkludert (lærere). Arbeidstid i flere arbeidsforhold skulle summeres. Betalt fravær er ikke trukket fra, mens tilfeldig merarbeid (sesongvariasjoner, overtid) derimot ikke er lagt til.

Arbeidstid i uka (utført)

Faktisk utført arbeidstid er oppgitt i timeverk. Overtid og annet ekstraarbeid er inkludert, men begrepet omfatter ikke fravær som skyldtes sykdom, ferie, permisjon med lønn o.l. Personer som ikke var på arbeid i tellingsuka, f.eks. på grunn av skift- eller turnusfridager, utførte ikke inntektsgivende arbeid denne uka.

Bosted

Se *Kommune* i avsnitt 4.2.

Bostedsstrøk (tettbygd - spredtbygd)

Se *Tettsted* i avsnitt 4.2.

Ekteskapelig status

Det er brukt fire hovedgrupperinger etter ekteskapelig status, nemlig ugifte, gifte, enker/enkemenn og separerte/skilte. Ekteskapelig status beskriver den formelle situasjonen, ikke faktiske samlivsforhold (samboere).

Familietype

Under omtalen av enheten *familie* (avsnitt 4.1 ovenfor) er det gjort rede for hvem som skal regnes til samme familie. På grunnlag av hvilke personer som inngår i familien og hva for ekteskapelig status de har, blir familiene inndelt i typer, slik:

Enslig	enpersonfamilie
Ektepar uten barn	familien inneholder et ektepar, men ingen ugifte, hjemmeboende barn.
Ektepar med barn	familien inneholder et ektepar, og parets ugifte, hjemmeboende barn uansett alder.
Mor/far med barn	familien inneholder mor eller far og deres ugifte, hjemmeboende barn uansett barnets alder.

Familietyper baserer seg på den formelle ekteskapelige statusen til personene i familien. I et samboerpar utgjør hver av samboerne derfor sin egen familie.

Heltid/deltid

En person kommer i gruppa heltidsarbeid når summen av avtalt/vanlig arbeidstid i alle arbeidsforhold er 30 timer eller mer i uka (120 timer eller mer over en 4-ukersperiode).

Næring

Yrkesaktive personer 16 år og over er gruppert etter næring ut fra opplysninger om 12-månedersperioden. Kjennemerket er knyttet til det arbeidsforholdet som hadde lengst varighet. Det er ikke innhentet særskilte oppgaver om næring for tellingsuka fra 27. oktober til 2. november.

Næringsgrupperingen er foretatt etter 1983-utgaven av Standard for næringsgruppering (Standarder for norsk statistikk 2). Standarden er et fem-sifret pyramidisk system der hvert siffer angir et grupperingsnivå.

FøB80 ble gruppert etter den forrige utgaven av næringsstandarden (utgitt i 1978). De viktigste endringene fra denne utgaven finnes under Detaljhandel. Standardendringene har ingen betydning for sammenlignbarheten med forrige telling for næring på 1-sifret nivå.

Næringsgrupperingen kan etter mindre modifikasjoner på tabellnivå sammenlignes med International Standard Industrial Classification of all Economic Activities (ISIC) av 1968.

FN vedtok en ny versjon av ISIC i 1989. Den nye versjonen vil etter hvert bli innarbeidet i næringsstandarden i de fleste land i Europa. Når den nye standarden blir innført i Norge, vil folketellingsmaterialet få næringskoder etter ISIC -89 i tillegg til de nåværende.

Oppmøteplass på arbeid

Oppmøteplassen er det stedet hvor oppgavegiver møtte fram ved arbeidsdagens start. Grupperingskriterium er kommune. Personer som møtte på ulike steder, var til sjøs e.l. har ikke fast oppmøteplass.

Reisemåte til arbeidet

Reisemåten gjelder de transportmidlene vedkommende til vanlig brukte på arbeidsreisen (én veg).

Reisetid til arbeidet

Reisetiden er tiden det tar å komme *fra* hjemstedet (registrert boligadresse) *til* arbeidsstedet (én veg). I reisetiden er gangtid og ventetid under reisen regnet med. Det samme gjelder faste gjøremål, f.eks. å bringe barn til barnehage. Tilfeldige gjøremål og forsinkelser inngår derimot ikke.

For pendlere som bodde midlertidig utenfor hjemmet (hybel, brakke) er reisetiden regnet fra hjemstedet og fram til arbeidsstedet.

Spredtbygd/tettbygd strøk

Se *Tettsted* i avsnitt 4.2.

Utdanning

Utdanningsopplysningene i publikasjonen er hentet fra datafil over befolkningens høyeste utdanning pr. 1. oktober 1989, såkalt omkodet utgave (grupperingen av grunnleggende fagutdanning avlagt før skoleåret 1972/73 er også basert på 9-årig grunnskole og plassert på klassetrinn 10, nivå 3). Folketellingsmaterialet vil bli oppdatert med utdanningsopplysninger pr. 1. oktober 1990 så snart denne årgangen foreligger.

Opplysningene om utdanning fullført i utlandet etter 1. november 1980 er mangelfulle i data-materialet. Dette gjelder spesielt for de utenlandsfødte. SSB gjennomfører derfor en egen undersøkelse i 1991 om innvandreres utdanning. Resultatene fra undersøkelsen er ikke med i denne publikasjonen, men vil senere inngå i tellingsmaterialet.

Fra og med 1987 er all SSBs utdanningsstatistikk basert på 6-sifrede utdanningskoder, etter Standard for utdanningsgruppering - Revidert 1989 (Standarder for norsk statistikk 7). Standarden er bygd opp som et pyramidisk klassifikasjonssystem. Utdanningene er først ordnet i grove grupper etter (samlet) varighet ved normal studieprogresjon. Gruppene kalles *utdanningsnivåer*. Innenfor hvert nivå er utdanningene delt opp etter *fagfelt* og *faggrupper*. En del utdanninger som tidligere var plassert på for lavt nivå, har skiftet nivå ved overgang til revidert standard. De største gruppene er ingeniør- og helsefagutdanninger.

Resultatene fra utdanningsstatistikken blir nå presentert etter omkodet utdanningskode (se ovenfor), mens folketellingen i 1980 er basert på uomkodet versjon av den gamle standarden. Derfor er ikke resultatene fra de to tellingene sammenlignbare. SSB kan lage sammenlignbar statistikk på *grovt* nivå (grupper av utdanningsnivåer) ved å dele inn FoB80 etter ny standard og kode om all grunnleggende fagutdanning til 9 år. Slik statistikk må utføres som betalt oppdrag.

Yrke

Yrkesaktive personer 16 år og over er gruppert etter yrke ut fra opplysninger om 12-månedersperioden. Kjennermerket er knyttet til det arbeidsforholdet som hadde lengst varighet. Det er ikke innhentet særskilte oppgaver om yrke for tellingsuka fra

27. oktober til 2. november.

Grunnlaget for yrkesgrupperingen er Standard for yrkesgruppering i offentlig norsk statistikk (utgitt av Arbeidsdirektoratet i 1965). Standarden blir ofte omtalt som NYK (Nordisk yrkesklassifisering). Til folketellingen i 1980 ble standarden ajourført av SSB ved at nye yrkesbetegnelser ble plassert inn på sitt riktige sted i systemet, en del yrkesgrupper ble slått sammen og noen ble splittet i flere grupper. Etter 1980 har SSB fortsatt ajourføringen med nye yrkesbetegnelser.

Yrke i folketellingen er kodet med tre av standardens i alt fem siffer.

Yrke er kodet på samme måte og etter samme standard både i FoB80 og FoB90, slik at det er mulig å sammenligne yrkesstatistikk mellom de to tellingene.

NYK og dermed tellingen er bare i begrenset grad sammenlignbar med den nyeste (1988) utgaven av International Standard Classification of Occupations (ISCO). Derimot er det godt samsvar med forrige ISCO (1958, revidert i 1968). Det er denne versjonen som pr. 1990 blir brukt i de fleste europeiske land.

Yrkesaktivitet

I FoB90 er det innhentet oppgaver om yrkesaktiviteten både for de siste 12 månedene (3. november 1989 til 2. november 1990) og for den siste uka før tellingstidspunktet (27. oktober - 2. november 1990).

Som yrkesaktive er regnet personer 16 år og over som *hadde* inntektsgivende arbeid i minst 100 timer i 12-månedersperioden. Inntektsgivende arbeid er alt arbeid som blir utført mot betaling i form av lønn, inntekt av egen virksomhet, provisjon, honorarer o.l. Deltidsarbeid, vikararbeid, pass av barn, feriejobber o.l. er også med. Det samme gjelder sykefravær, ferie, permisjon med lønn o.l. Ved folketellingen i 1980 skulle slikt fravær ikke regnes med. Arbeid som familiemedlem uten fast lønn i familiebedrift (f.eks. butikk, gårdsbruk) og verneplikts-/siviltjeneste er også regnet som yrkesaktivitet.

De som var yrkesaktive i 12-månedersperioden svarte også på om de *hadde* inntektsgivende arbeid av minst 1 times varighet i uka 27. oktober til 2. november 1990. Ved folketellingen i 1980 måtte en ha *utført* minst én times arbeid for å bli regnet som yrkesaktiv i uka. Tellingene i 1980 og 1990 kan sammenlignes fordi FoB90 også kan fordele de yrkesaktive etter utført arbeidstid i uka.

Yrkesstatus

Yrkesaktive personer 16 år og over er gruppert etter yrkesstatus ut fra arbeidsforholdet de oppgav for 12-månedersperioden. Det er ikke innhentet særskilte oppgaver om yrkesstatus for tellingsuka fra 27. oktober til 2. november.

Personer (også medeiere) som arbeidet i firmaer organisert som aksjeselskap, andelslag eller annen selskapsform med begrenset ansvar, er alltid regnet som ansatte.

En person er regnet som selvstendig dersom vedkommende drev virksomhet alene for egen regning eller sammen med andre med ubegrenset ansvar (f.eks. i ansvarlig selskap).

Gruppen *Familiemedlem uten fast lønn i familiebedrift* omfatter personer som arbeidet i familievirksomhet uten fast lønn, og som verken var eier eller medeier i virksomheten. Et familiemedlem uten fast lønn kan imidlertid ha lønn for arbeidet i form av kost og losji, andel av overskott e.l.

Der ektefeller arbeidet i felles virksomhet (f.eks. gårdsbruk) som ikke var organisert som aksjeselskap e.l., er den ene ektefellen regnet som selvstendig og den andre som familiemedlem uten fast lønn, med mindre begge ektefellene var registrert som eiere av virksomheten.

4.3.2. Boligkjennemerker

Boligkjennemerkene gjelder bare for privatboliger og personer i privathusholdninger.

Areal

Boligens areal er det samlede arealet av rom på 6 m² eller mer som blir brukt til boligformål. I tillegg er også entré, ganger, trapperom, vaskerom o.l. med i arealet.

Bosatte pr. bolig

Bosatte pr. bolig er lik tallet på bosatte i privatboliger dividert med tallet på boliger i alt.

Byggeår

Byggeåret er det året da minst halvparten av boligene i huset var ferdig til innflytting. For hus som er ombygd, er det oppgitt opprinnelig byggeår.

Eie-/leieform

Som *eiere* er også regnet personer som har boret ved aksje eller andel.

Som *leie for et avgrenset tidsrom* er regnet leieavtaler som løper til en bestemt dato, også framleie. Boliger stilt til disposisjon gjennom arbeidsforhold for en avgrenset tidsperiode er derimot regnet med blant *tjenesteboliger*.

Leie av boligen på *Andre vilkår* gjelder f.eks. ved leiekontrakt ifølge husleieloven, muntlig leieavtale eller kåravtale. Obligasjonsleilighet og trygdeleilighet er også tatt med her.

Etasjeplassering

Etasjeplasseringen viser i hvilken av bygningens etasjer boligen har rom til boligformål. For boliger som går over flere plan, er alle etasjer oppgitt.

Hustype

En *enebolig* ligger fritt med minst en halv meters avstand til neste bygning. Den kan også inneholde en hybelleilighet, og ett eller flere rom kan være i bruk som hybel.

Våningshus tilknyttet gårdsdrift omfatter alle typer bolighus på gårdsbruket.

Et *hus i kjede* (også *enebolig i kjede*) er forbundet med et annet hus med bod, garasje/carport, svalgang e.l.

I et *terrassehus* er leilighetene bygd sammen i en skråning der flere av leilighetene har terrasse på hele eller deler av taket til leiligheten under.

Terrasseblokk er regnet som blokk og ikke som terrassehus.

Annet boligbygg med mindre enn tre etasjer omfatter for eksempel firemannsbolig, *enebolig* med mindre enn en halv meters avstand mellom husene o.l.

Leiligheten ligger i et *forretningsbygg* eller i et *bygg for felleleshusholdning* dersom mindre enn halvparten av golvarealet i huset brukes til privatbolig.

I noen tabeller er hus i kjede, terrassehus og annet boligbygg med mindre enn tre etasjer slått sammen og gitt betegnelsen *småhus*.

Kjøkken

Kjøkkenet er den delen av boligen der det er installert utstyr til matlaging. Kjøkkenet kan være et eget rom,

men trenger ikke å være det (åpne løsninger).

Dersom flere boliger har felles kjøkken, f.eks. hybler i et hybelbygg, er alle boligene regnet å være uten kjøkken.

I størrelsen på kjøkkenet er også medregnet golvplass til benker og skap.

Oppvarmingskilde

I FoB90 er alle oppvarmingskilder i boligen tatt med, mens det ved forrige telling bare var den viktigste som ble registrert.

Plan i boligen

Boligen er regnet å ligge på ett plan dersom kjøkken, bad/dusj, wc og minst ett beboelsesrom er i samme etasje uten trapper imellom.

Tilgjengelighet

Som et mål for boligens tilgjengelighet er det nytt et inndeling etter plan i boligen, boligens etasjeplassering i bygningen og om huset har heis.

Rom - tallet på

Tallet på rom inkluderer beboelsesrom på 6 m² eller mer som kan brukes året rundt. Kjøkken, bad, wc, vaskerom, gang o.l. er ikke med, og heller ikke rom som bare blir brukt til næringsvirksomhet.

Rom pr. bolig

er summen av alle rom dividert med tallet på boliger. I FoB90 er det ikke innhentet spesifiserte oppgaver over tallet på rom i boliger med ni eller flere rom. I oppgavene for *rom i alt* er tallene for antall rom i boliger med ni eller flere rom derfor beregnet ut fra et gjennomsnittstall. Data fra Boforholdsundersøkelsen 1988 er brukt som beregningsgrunnlag.

4.3.3. Husholdningskjennemerker

Husholdningskjennemerkene gjelder for privathusholdninger og personer registrert bosatt i privathusholdninger.

Avfallssortering (kildesortering)

Oppgavene over avfallssortering viser utvalgte avfallstyper som blir sortert ut fra husholdningsavfallet og levert/hentet etter at de er sortert ut. Hver husholdning kunne krysse av for flere typer utsortert avfall. Noen husholdninger sorterer flere typer avfall. Derfor blir summen av husholdninger etter avfallstype større enn tallet på husholdninger som sorterer avfall i alt.

Bil - antall i husholdningen

Med å disponere bil menes å eie/leie bil eller ha mulighet til privat bruk av firmabil. Stasjonsvogn, kombinert bil og varebil som blir brukt til privatkjøring, er også regnet med i tallet på biler.

Familier - antall i husholdningen

Se *Familie* i avsnitt 4.1 og *Familietype* i avsnitt 4.3.

Husholdningstype (tallet på barn i husholdningen)

I tabellene er husholdningene delt inn i enperson- og flerpersonghusholdninger. Flerpersonghusholdninger er videre delt inn i husholdninger med og uten barn.

Vårt begrep *Barn* omfatter ugifte hjemmeboende barn under 18 år som er registrert bosatt i familien til minst en av foreldrene eller andre foresatte. Eldre barn som bor hjemme, er ikke regnet inn i tallet på barn i husholdningen. Husholdninger der alle de hjemmeboende barna er 18 år eller eldre, blir derfor regnet til gruppen flerpersonghusholdninger uten barn.

Privat-/felleshusholdning

Gruppen *Privathusholdning* omfatter alle personer som er registrert bosatt i samme privatbolig.

Beboere (forpleide) som er registrert bosatt i aldershjem, pleiehjem, barnehjem o.l. tilhører en *Felleshusholdning*. Det er ikke innhentet husholdnings- og boligopplysninger for disse husholdningene.

5. Merknader til tabellene

Tabell 1

Tabell 1 gir sammenlignbare tall tilbake til 1875 etter kommuneinndelingen i 1990.

Vernepliktige - konsekvenser for sysselsettingstall

Oppgaver over de vernepliktige og sivilt tjenestepliktige er innhentet gjennom Forsvarets overkommando og Siviltjenesteadministrasjonen. På grunn av rapporteringsrutinene vil ikke alle oppgavene være kommet inn når kommuneheftene blir publisert.

Manglende oppgaver om verneplikts-/siviltjeneste vil kunne påvirke sysselsettingstallene for kommunen. For kommunen som helhet vil utslagene bli svært små. Avviket vil bli størst for gruppen Menn 16 - 24 år.

I forhold til oppgavene gitt i skjemaet, vil personene dette gjelder f.eks. kunne få for få arbeids måneder i året, de vil kunne bli tildelt feil hovednæring og yrke, eller de kan bli feilaktig gruppert som ikke yrkesaktive.

De fullstendige oppgavene om verneplikts- og sivil-tjeneste vil bli innarbeidet i det endelige folketellingsmaterialet.

Tabell 1. Folkemengde ved folketellingene 1875-1990, etter kommunegrenser pr. 3. november 1990

År	Folke- mengde	År	Folke- mengde	År	Folke- mengde	År	Folke- mengde
1875 ...	515	1920 ...	959	1960 ...	2181	1980 ...	2645
1900 ...	637	1946 ...	1581	1970 ...	2530	1990 ...	2687

K i l d e: Folketellinger, materiale i SSB og Norsk samfunnsvitenskapelig datatjeneste (NSD).

Tabell 2. Folkemengde etter kjønn, ekteskapelig status og alder. 3. november 1990

Alder	I alt	Menn					Kvinner				
		I alt	Ugifte	Gifte	Enkemenn	Separer- te og skilte	I alt	Ugifte	Gifte	Enker	Separer- te og skilte
I alt	2687	1420	926	405	17	72	1267	701	399	104	63
0 - 4	222	123	123	-	-	-	99	99	-	-	-
5 - 9	184	101	101	-	-	-	83	83	-	-	-
10 - 14	174	93	93	-	-	-	81	81	-	-	-
15 - 19	200	97	97	-	-	-	103	103	-	-	-
20 - 24	271	135	132	3	-	-	136	129	5	-	2
25 - 29	243	127	115	10	-	2	116	85	28	-	3
30 - 34	227	127	90	34	-	3	100	41	50	-	9
35 - 39	217	126	55	55	-	16	91	26	54	1	10
40 - 44	197	121	39	62	-	20	76	11	46	2	17
45 - 49	129	73	16	45	-	12	56	5	38	3	10
50 - 54	125	57	11	39	-	7	68	7	51	6	4
55 - 59	119	64	17	39	1	7	55	6	35	9	5
60 - 64	112	58	15	40	3	-	54	10	36	7	1
65 - 69	100	43	11	29	1	2	57	6	29	21	1
70 - 74	69	36	5	26	4	1	33	4	13	16	-
75 - 79	41	17	3	12	1	1	24	3	6	15	-
80 - 84	28	9	2	3	3	1	19	1	4	13	1
85 - 89	23	13	1	8	4	-	10	-	3	7	-
90 -	6	-	-	-	-	-	6	1	1	4	-
0 - 6	308	166	166	-	-	-	142	142	-	-	-
7 - 12	209	116	116	-	-	-	93	93	-	-	-
13 - 15	104	56	56	-	-	-	48	48	-	-	-
16 - 19	159	76	76	-	-	-	83	83	-	-	-
20 - 44	1155	636	431	164	-	41	519	292	183	3	41
45 - 66	529	271	61	178	5	27	258	32	175	31	20
67 -	223	99	20	63	12	4	124	11	41	70	2
16 - 24	430	211	208	3	-	-	219	212	5	-	2
25 - 39	687	380	260	99	-	21	307	152	132	1	22
40 - 66	726	392	100	240	5	47	334	43	221	33	37

Tabell 3. Hovedtall for utdanning. Personer 16-66 år etter yrkesaktivitet, arbeidstid i året, kjønn og utdanning¹.
3. november 1989 - 2. november 1990

Kjønn og høyeste utdanning	I alt	Ikke yrkesaktive	Yrkesaktive					Både heltid og deltid i løpet av året
			I alt	Heltid		Deltid		
				Hele året	Deler av året	Hele året	Deler av året	
I alt	1843	518	1325	829	237	66	105	88
Menn								
I alt	983	254	729	501	137	11	50	30
Barne- og ungdomsskolenivå, 1-9 år i alt								
Folkeskoleutdanning	367	136	231	147	51	4	25	4
9-årig ungdomsskole	121	60	61	43	9	3	4	2
Ungdomsskolenivå ellers	211	69	142	84	38	1	17	2
Gymnasnivå I, 10 år, i alt	35	7	28	20	4	-	4	-
Allment fagfelt	188	44	144	101	29	1	7	6
Industri, håndverk og teknikk	29	11	18	14	3	-	1	-
Samferdsel	84	16	68	45	17	1	4	1
Helsevern	7	1	6	3	1	-	1	1
Jordbruk, skogbruk og fiske	1	-	1	-	-	-	-	1
Gymnasnivå I ellers	12	3	9	8	-	-	-	1
Gymnasnivå II, 11 - 12 år, i alt	55	13	42	31	8	-	1	2
Allment fagfelt	222	31	191	126	37	4	8	16
Administrasjon og økonomi	59	6	53	33	8	2	3	7
Industri, håndverk og teknikk	42	3	39	24	10	1	-	4
Samferdsel	81	15	66	43	13	1	5	4
Helsevern	5	1	4	4	-	-	-	-
Jordbruk, skogbruk og fiske	-	-	-	-	-	-	-	-
Tjenesteyting og forsvar	17	1	16	12	3	-	-	1
Gymnasnivå II ellers	13	3	10	7	3	-	-	-
Universitets- og høghskolenivå I, 13 - 14 år, i alt	5	2	3	3	-	-	-	-
Undervisning	70	7	63	52	8	-	3	-
Administrasjon, økonomi, samfunnsvitenskap og jus	3	1	2	2	-	-	-	-
Naturvitenskap og teknikk	16	1	15	13	1	-	1	-
Helsevern	23	-	23	21	2	-	-	-
Universitets- og høghskolenivå I ellers	2	-	2	1	1	-	-	-
Universitets- og høghskolenivå II, III og forskernivå, over 14 år, i alt	26	5	21	15	4	-	2	-
Undervisning	69	1	68	56	6	-	3	3
Administrasjon, økonomi, samfunnsvitenskap og jus	26	-	26	25	-	-	1	-
Naturvitenskap og teknikk	11	-	11	7	1	-	1	2
Universitets- og høghskolenivå II, III og forskernivå ellers	16	1	15	10	4	-	1	-
Uoppgitt, ingen utdanning og utdanning på førskolenivå	16	-	16	14	1	-	-	1
Uoppgitt, ingen utdanning og utdanning på førskolenivå	67	35	32	19	6	2	4	1
Kvinner								
I alt	860	264	596	328	100	55	55	58
Barne- og ungdomsskolenivå, 1-9 år i alt								
Folkeskoleutdanning	278	121	157	77	27	18	22	13
9-årig ungdomsskole	106	61	45	24	8	4	5	4
Ungdomsskolenivå ellers	127	52	75	26	18	9	14	8
Gymnasnivå I, 10 år, i alt	45	8	37	27	1	5	3	1
Allment fagfelt	186	62	124	56	24	16	12	16
Industri, håndverk og teknikk	51	22	29	15	3	3	4	4
Samferdsel	10	3	7	4	-	2	1	-
Helsevern	1	1	-	-	-	-	-	-
Jordbruk, skogbruk og fiske	9	1	8	2	2	4	-	-
Gymnasnivå I ellers	6	5	1	-	1	-	-	-
Gymnasnivå II, 11 - 12 år, i alt	109	30	79	35	18	7	7	12
Allment fagfelt	185	41	144	70	32	10	16	16
Administrasjon og økonomi	74	23	51	23	10	3	8	7
Industri, håndverk og teknikk	68	11	57	28	14	1	8	6
Samferdsel	12	3	9	1	5	3	-	-
Helsevern	1	-	1	1	-	-	-	-
Jordbruk, skogbruk og fiske	9	-	9	6	-	1	-	2

¹ Høyeste fullførte utdanning pr. 1. oktober 1989.

Tabell 3 (forts.). Hovedtall for utdanning. Personer 16-66 år etter yrkesaktivitet, arbeidstid i året, kjønn og utdanning¹. 3. november 1989 - 2. november 1990

Kjønn og høyeste utdanning	I alt	Ikke yrkesaktive	Yrkesaktive					
			I alt	Heltid		Deltid		Både heltid og deltid i løpet av året
				Hele året	Deler av året	Hele året	Deler av året	
Gymnasnivå II, 11-12 år (forts.)								
Jordbruk, skogbruk og fiske	2	1	1	1	-	-	-	-
Tjenesteyting og forsvar	16	2	14	9	2	2	-	1
Gymnasnivå II ellers	3	1	2	1	1	-	-	-
Universitets- og høgsolenivå I, 13 - 14 år, i alt								
Undervisning	66	14	52	32	6	5	3	6
Administrasjon, økonomi, samfunnsvitenskap og jus	20	9	11	7	1	-	2	1
Naturvitenskap og teknikk	14	1	13	7	1	2	-	3
Helsevern	1	-	1	1	-	-	-	-
Universitets- og høgsolenivå I ellers	12	1	11	6	2	2	1	-
Universitets- og høgsolenivå II, III og forskernivå, over 14 år, i alt	19	3	16	11	2	1	-	2
Undervisning	105	4	101	86	5	4	-	6
Administrasjon, økonomi, samfunnsvitenskap og jus	61	4	57	48	3	2	-	4
Naturvitenskap og teknikk	9	-	9	7	1	-	-	1
Universitets- og høgsolenivå II, III og forskernivå ellers	1	-	1	-	1	-	-	-
Uoppgitt, ingen utdanning og utdanning på førskolenivå	34	-	34	31	-	2	-	1
	40	22	18	7	6	2	2	1

¹ Se note 1, siden foran.

Tabell 4. Personer 16 år og over. Hovedtall for yrkesaktivitet i året 3. november 1989 - 2. november 1990

	I alt	Ikke yrkesaktive	Yrkesaktive			Prosent yrkesaktive		
			I alt	Menn	Kvinner	I alt	Menn	Kvinner
I alt	2066	726	1340	741	599	64,9	68,5	60,9
Alder								
16-19	159	107	52	30	22	32,7	39,5	26,5
20-24	271	81	190	102	88	70,1	75,6	64,7
25-29	243	47	196	101	95	80,7	79,5	81,9
30-39	444	71	373	211	162	84,0	83,4	84,8
40-49	326	42	284	168	116	87,1	86,6	87,9
50-59	244	81	163	81	82	66,8	66,9	66,7
60-66	156	89	67	36	31	42,9	46,8	39,2
67-69	56	52	4	3	1	7,1	12,5	3,1
70-	167	156	11	9	2	6,6	12,0	2,2
Ekteskapelig status								
Ugifte	1006	347	659	395	264	65,5	67,2	63,2
Gifte	804	255	549	285	264	68,3	70,4	66,2
Før gifte	256	124	132	61	71	51,6	68,5	42,5
Familietype								
Enslige	522	201	321	216	105	61,5	65,3	55,0
Ektepar uten ugifte barn	152	81	71	36	35	46,7	47,4	46,1
Ektepar med ugifte barn	983	298	685	397	288	69,7	72,8	65,8
Mor/far med ugifte barn	409	146	263	92	171	64,3	70,8	61,3
Utdanning								
Barne- og ungdomsskolenivå	819	422	397	238	159	48,5	53,6	42,4
Gymnasnivå	820	211	609	340	269	74,3	79,3	68,8
Universitets- og høgsolenivå	311	27	284	131	153	91,3	93,6	89,5
Uoppgitt, ingen utdanning eller utdanning på førskolenivå	116	66	50	32	18	43,1	46,4	38,3

Tabell 5. Hovedtall for yrkesaktive i året 3. november 1989 - 2. november 1990

	I alt	Menn				Kvinner				Prosent
		I alt	16-24	25-66	67-	I alt	16-24	25-66	67-	
I alt	1340	741	132	597	12	599	110	486	3	100,0
Næring										
Jordbruk, skogbruk, fiske og fangst	192	157	27	123	7	35	4	30	1	14,3
Oljeutvinning og bergverksdrift	1	1	1	-	-	-	-	-	-	0,1
Industri	87	69	10	59	-	18	1	17	-	6,5
Kraft- og vannforsyning	3	3	-	3	-	-	-	-	-	0,2
Bygge- og anleggsvirksomhet	110	104	20	83	1	6	1	5	-	8,2
Varehandel, hotell- og restaurantvirksomhet	194	86	30	55	1	108	46	61	1	14,5
Transport, lagring, post og telekommunikasjoner	67	50	9	41	-	17	2	15	-	5,0
Bank- og finansieringsvirksomhet, forsikringsvirksomhet, eiendomsdrift og forretningsmessig tjenesteyting	41	20	-	20	-	21	4	17	-	3,1
Offentlig, sosial og privat tjenesteyting	645	251	35	213	3	394	52	341	1	48,1
Yrkesfelt										
Teknisk, vitenskapelig, humanistisk og kunstnerisk arbeid	373	144	13	130	1	229	20	209	-	27,8
Administrasjons- og forvaltningsarbeid, bedrifts- og organisasjonsledelse	73	54	-	54	-	19	2	17	-	5,4
Kontorarbeid	102	35	10	25	-	67	21	45	1	7,6
Handelsarbeid	90	41	11	30	-	49	17	32	-	6,7
Jordbruks-, skogbruks- og fiskearbeid	193	158	26	125	7	35	4	30	1	14,4
Gruve- og sprengingsarbeid m.m.	1	-	-	-	-	1	-	1	-	0,1
Transport- og kommunikasjonsarbeid	81	70	11	59	-	11	-	11	-	6,0
Industri-, bygge- og anleggsarbeid	172	157	34	123	-	15	1	14	-	12,8
Servicearbeid og militært arbeid	255	82	27	51	4	173	45	127	1	19,0
Yrkesstatus										
Ansatt	1105	550	112	433	5	555	108	445	2	82,5
Selvstendig	213	178	13	158	7	35	1	34	-	15,9
Familiemedlem uten fast lønn	22	13	7	6	-	9	1	7	1	1,6
Arbeidstid i året¹										
Bare heltid, i alt	1076	647	93	545	9	429	63	365	1	80,3
Bare deltid, i alt	175	64	27	34	3	111	29	81	1	13,1
Både heltid og deltid, i alt	89	30	12	18	-	59	18	40	1	6,6
Yrkesaktiv i 12 måneder										
Heltid	837	508	51	450	7	329	31	297	1	62,5
Deltid	68	13	4	7	2	55	5	50	-	5,1
Både heltid og deltid i perioden	57	14	5	9	-	43	13	29	1	4,3
Heltid 0 - 3 måneder	7	4	1	3	-	3	1	2	-	0,5
Heltid 4 - 6 måneder	19	2	1	1	-	17	5	11	1	1,4
Heltid 7 - 9 måneder	15	2	1	1	-	13	3	10	-	1,1
Heltid 10 - 12 måneder	16	6	2	4	-	10	4	6	-	1,2
Yrkesaktiv i 6-11 måneder										
Heltid	156	96	23	71	2	60	14	46	-	11,6
Deltid	55	22	8	14	-	33	13	19	1	4,1
Både heltid og deltid i perioden	24	12	5	7	-	12	5	7	-	1,8
Yrkesaktiv i 1-5 måneder										
Heltid	83	43	19	24	-	40	18	22	-	6,2
Deltid	52	29	15	13	1	23	11	12	-	3,9
Både heltid og deltid i perioden	8	4	2	2	-	4	-	4	-	0,6
Avtalt arbeidstid i uka										
Ikke yrkesaktiv i uka	247	154	60	89	5	93	34	58	1	18,4
1- 9 timer	46	21	5	15	1	25	7	17	1	3,4
10-19 timer	61	16	2	13	1	45	9	36	-	4,6
20-29 timer	72	20	3	17	-	52	8	44	-	5,4
30-34 timer	64	26	8	17	1	38	8	30	-	4,8
35-39 timer	609	321	39	280	2	288	41	246	1	45,4
40 timer og over	241	183	15	166	2	58	3	55	-	18,0

¹ Heltid er samlet arbeidstid på 30 timer eller mer i uka (alle arbeidsforhold), noe som svarer til 120 timer eller mer over en fireukersperiode.

Tabell 6. Yrkesaktive 16 år og over, etter alder og næring/yrkesfelt. 3. november 1989 - 2. november 1990

	I alt	Alder									Pro- sent yrkes- aktive
		16-19	20-24	25-29	30-39	40-49	50-59	60-66	67-69	70-	
I alt	1340	52	190	196	373	284	163	67	4	11	100,0
Næring											
Jordbruk	187	10	19	17	44	46	31	12	1	7	14,0
Skogbruk	5	2	-	1	1	-	1	-	-	-	0,4
Fiske og fangst	-	-	-	-	-	-	-	-	-	-	-
Oljeutvinning og bergverksdrift	1	1	-	-	-	-	-	-	-	-	0,1
Industri i alt	87	1	10	17	34	13	9	3	-	-	6,5
Næringsmiddel-, drikkevare- og tobakksindustri	18	-	3	3	9	-	3	-	-	-	1,3
Tekstil-, beklednings-, lær- og lærvareindustri	2	-	-	-	2	-	-	-	-	-	0,1
Trevareindustri	13	-	-	3	6	2	1	1	-	-	1,0
Treforedling, grafisk industri og forlag	14	1	2	3	7	-	1	-	-	-	1,0
Kjemisk industri, mineral-, olje-, kull-, gummi- og plastindustri	-	-	-	-	-	-	-	-	-	-	-
Keramikk- og glassindustri	-	-	-	-	-	-	-	-	-	-	-
Metallindustri	2	-	-	1	1	-	-	-	-	-	0,1
Verkstedindustri	31	-	5	5	7	9	4	1	-	-	2,3
Industri ellers	7	-	-	2	2	2	-	1	-	-	0,5
Kraft- og vannforsyning	3	-	-	-	3	-	-	-	-	-	0,2
Bygge- og anleggsvirksomhet	110	4	17	14	26	25	12	11	1	-	8,2
Varehandel	112	16	23	14	25	23	8	3	-	-	8,4
Hotell- og restaurantdrift	82	6	31	11	11	11	7	3	-	2	6,1
Landtransport	41	-	8	2	8	11	7	5	-	-	3,1
Sjøtransport	1	-	-	-	-	1	-	-	-	-	0,1
Transport ellers, lagring, post og telekommunikasjoner	25	1	2	4	9	1	4	4	-	-	1,9
Bank- og finansieringsvirksomhet	16	-	2	4	5	4	1	-	-	-	1,2
Forsikringsvirksomhet, eiendomsdrift og forretningsmessig tjenesteyting	25	-	2	3	12	6	2	-	-	-	1,9
Offentlig administrasjon, forsvar, politi og rettsvesen	150	-	23	33	42	30	15	5	1	1	11,2
Renovasjon og rengjøring	3	-	1	-	1	-	1	-	-	-	0,2
Undervisning og forskningsvirksomhet	169	1	9	23	53	44	26	12	1	-	12,6
Helse- og sosialtjenester	257	6	34	44	69	59	35	9	-	1	19,2
Kulturell tjenesteyting, underholdning og sport	56	2	7	8	26	9	4	-	-	-	4,2
Personlig tjenesteyting	10	2	2	1	4	1	-	-	-	-	0,7
Yrkesfelt											
Teknisk, vitenskapelig, humanistisk og kunstnerisk arbeid	373	2	31	62	131	90	45	11	1	-	27,8
Administrasjons- og forvaltningsarbeid, bedrifts- og organisasjonsledelse i alt	73	-	2	9	25	24	9	4	-	-	5,4
Offentlig administrasjons- og forvaltningsarbeid	41	-	2	7	12	13	4	3	-	-	3,1
Bedrifts- og organisasjonsledelse	32	-	-	2	13	11	5	1	-	-	2,4
Kontorarbeid	102	3	28	24	25	14	7	-	1	-	7,6
Handelsarbeid	90	11	17	12	17	21	8	4	-	-	6,7
Jordbruks-, skogbruks- og fiskearbeid	193	12	18	19	46	46	31	13	1	7	14,4
Gruve- og sprengningsarbeid m.m.	1	-	-	-	1	-	-	-	-	-	0,1
Transport og kommunikasjonsarbeid	81	-	11	10	23	23	9	5	-	-	6,0
Industri-, bygge- og anleggsarbeid i alt	172	9	26	29	54	32	12	10	-	-	12,8
Jern- og metallvarearbeid	42	5	9	4	13	7	4	-	-	-	3,1
Elektroarbeid	16	-	-	5	9	1	1	-	-	-	1,2
Trearbeid	41	2	4	6	12	10	4	3	-	-	3,1
Næringsmiddelarbeid	14	-	3	3	7	-	1	-	-	-	1,0
Maskin- og motordrift	12	-	2	-	2	6	-	2	-	-	0,9
Laste-, losse- og lagerarbeid	6	1	-	3	1	-	-	1	-	-	0,4
Industri-, bygge- og anleggsarbeid ellers	41	1	8	8	10	8	2	4	-	-	3,1
Servicearbeid og militært arbeid	255	15	57	31	51	34	42	20	1	4	19,0

Tabell 7. Yrkesaktive 16 år og over, etter kjønn, arbeidstid i året og næring/yrkesfelt. 3. november 1989 - 2. november 1990

	I alt	Yrkesaktiv i 12 måneder			Yrkesaktiv i 6-11 måneder			Yrkesaktiv i 1-5 måneder		
		Heltid ¹	Deltid ¹	Både heltid og deltid i perioden	Heltid	Deltid	Både heltid og deltid i perioden	Heltid	Deltid	Både heltid og deltid i perioden
Yrkesaktive i alt	1340	837	68	57	156	55	24	83	52	8
Menn i alt	741	508	13	14	96	22	12	43	29	4
Næring										
Jordbruk	152	129	3	-	10	1	-	4	5	-
Skogbruk	5	2	-	-	-	1	-	1	1	-
Fiske og fangst	-	-	-	-	-	-	-	-	-	-
Oljeutvinning og bergverksdrift	1	-	-	-	-	-	-	1	-	-
Industri i alt	69	35	-	1	25	3	-	3	1	1
Næringsmiddel-, drikkevare- og tobakks-industri	16	2	-	-	10	2	-	1	1	-
Tekstil-, beklednings-, lær- og lærvare-industri	-	-	-	-	-	-	-	-	-	-
Trevareindustri	13	8	-	-	5	-	-	-	-	-
Treforedling, grafisk industri og forlag	9	4	-	1	1	1	-	1	-	1
Kjemisk industri, mineral-, olje-, kull-, gummi- og plastindustri	-	-	-	-	-	-	-	-	-	-
Keramikk- og glassindustri	-	-	-	-	-	-	-	-	-	-
Metallindustri	2	2	-	-	-	-	-	-	-	-
Verkstedindustri	27	18	-	-	8	-	-	1	-	-
Industri ellers	2	1	-	-	1	-	-	-	-	-
Kraft- og vannforsyning	3	3	-	-	-	-	-	-	-	-
Bygge- og anleggsvirksomhet	104	53	-	1	21	7	2	14	6	-
Varehandel	56	37	-	3	6	1	-	3	6	-
Hotell- og restaurantdrift	30	18	2	-	3	3	1	2	1	-
Landtransport	39	27	1	-	4	1	2	2	2	-
Sjøtransport	1	1	-	-	-	-	-	-	-	-
Transport ellers, lagring, post og telekommunikasjoner	10	5	2	2	1	-	-	-	-	-
Bank- og finansieringsvirksomhet	8	8	-	-	-	-	-	-	-	-
Forsikringsvirksomhet, eiendomsdrift og forretningsmessig tjenesteyting	12	6	-	1	3	1	-	1	-	-
Offentlig administrasjon, forsvar, politi og rettsvesen	98	73	1	5	9	2	1	5	1	1
Renovasjon og rengjøring	3	-	1	-	-	-	-	1	1	-
Undervisning og forskningsvirksomhet	64	50	1	1	6	-	3	1	1	1
Helse- og sosialtjenester	52	39	2	-	3	1	1	3	2	1
Kulturell tjenesteyting, underholdning og sport	28	20	-	-	1	1	2	2	2	-
Personlig tjenesteyting	6	2	-	-	4	-	-	-	-	-
Yrkesfelt										
Teknisk, vitenskapelig, humanistisk og kunstnerisk arbeid	144	115	-	2	12	1	4	5	3	2
Administrasjons- og forvaltningsarbeid, bedrifts- og organisasjonsledelse i alt	54	42	-	2	6	3	-	1	-	-
Offentlig administrasjons- og forvaltningsarbeid	25	21	-	2	2	-	-	-	-	-
Bedrifts- og organisasjonsledelse	29	21	-	-	4	3	-	1	-	-
Kontorarbeid	35	22	1	1	4	-	-	5	2	-
Handelsarbeid	41	26	-	4	4	2	-	3	2	-
Jordbruks-, skogbruks- og fiskearbeid	158	131	3	-	12	2	-	4	6	-
Gruve- og sprengningsarbeid m.m.	-	-	-	-	-	-	-	-	-	-
Transport og kommunikasjonsarbeid	70	49	3	1	5	3	2	3	3	1
Industri-, bygge- og anleggsarbeid i alt	157	79	-	1	42	9	1	17	8	-
Jern- og metallvarearbeid	41	26	-	1	10	1	-	1	2	-
Elektroarbeid	13	10	-	-	1	1	-	1	-	-
Trearbeid	39	15	-	-	13	3	1	4	3	-
Næringsmiddelarbeid	12	2	-	-	7	2	-	-	1	-
Maskin- og motordrift	12	8	-	-	3	-	-	1	-	-
Laste-, losse- og lagerarbeid	6	4	-	-	1	-	-	-	1	-
Industri-, bygge- og anleggsarbeid ellers	34	14	-	-	7	2	-	10	1	-
Servicearbeid og militært arbeid	82	44	6	3	11	2	5	5	5	1

¹ Heltid er samlet arbeidstid på 30 timer eller mer i uka (alle arbeidsforhold), noe som svarer til 120 timer eller mer over en fireukersperiode.

Tabell 7 (forts.). Yrkesaktive 16 år og over, etter kjønn, arbeidstid i året og næring/yrkesfelt. 3. november 1989 - 2. november 1990

	I alt	Yrkesaktiv i 12 måneder			Yrkesaktiv i 6-11 måneder		Yrkesaktiv i 1-5 måneder			
		Heltid ¹	Deltid ¹	Både heltid og deltid i perioden	Heltid	Deltid	Både heltid og deltid i perioden	Heltid	Deltid	Både heltid og deltid i perioden
Kvinner i alt	599	329	55	43	60	33	12	40	23	4
Næring										
Jordbruk	35	24	-	6	1	2	-	1	1	-
Skogbruk	-	-	-	-	-	-	-	-	-	-
Fiske og fangst	-	-	-	-	-	-	-	-	-	-
Oljeutvinning og bergverksdrift	-	-	-	-	-	-	-	-	-	-
Industri i alt	18	9	1	1	4	1	-	2	-	-
Næringsmiddel-, drikkevare- og tobakks-industri	2	-	-	-	2	-	-	-	-	-
Tekstil-, beklednings-, lær- og lærvare-industri	2	2	-	-	-	-	-	-	-	-
Trevareindustri	-	-	-	-	-	-	-	-	-	-
Treforedling, grafisk industri og forlag	5	3	-	-	1	-	-	1	-	-
Kjemisk industri, mineral-, olje-, kull-, gummi- og plastindustri	-	-	-	-	-	-	-	-	-	-
Keramikk- og glassindustri	-	-	-	-	-	-	-	-	-	-
Metallindustri	-	-	-	-	-	-	-	-	-	-
Verkstedindustri	4	2	-	1	-	-	-	1	-	-
Industri ellers	5	2	1	-	1	1	-	-	-	-
Kraft- og vannforsyning	-	-	-	-	-	-	-	-	-	-
Bygge- og anleggsvirksomhet	6	2	-	-	1	2	-	-	1	-
Varehandel	56	27	4	5	11	2	3	4	-	-
Hotell- og restaurantdrift	52	20	3	3	7	4	1	8	6	-
Landtransport	2	2	-	-	-	-	-	-	-	-
Sjøtransport	-	-	-	-	-	-	-	-	-	-
Transport ellers, lagring, post og telekommunikasjoner	15	10	2	3	-	-	-	-	-	-
Bank- og finansieringsvirksomhet	8	6	-	-	-	1	1	-	-	-
Forsikringsvirksomhet, eiendomsdrift og forretningsmessig tjenesteyting	13	2	-	1	5	-	1	2	1	1
Offentlig administrasjon, forsvar, politi og rettsvesen	52	30	2	4	7	1	-	5	2	1
Renovasjon og rengjøring	-	-	-	-	-	-	-	-	-	-
Undervisning og forskningsvirksomhet	105	73	8	2	9	5	1	6	1	-
Helse- og sosialtjenester	205	106	33	15	12	14	4	9	10	2
Kulturell tjenesteyting, underholdning og sport	28	15	2	3	2	1	1	3	1	-
Personlig tjenesteyting	4	3	-	-	1	-	-	-	-	-
Yrkesfelt										
Teknisk, vitenskapelig, humanistisk og kunstnerisk arbeid	229	140	26	16	12	9	3	12	8	3
Administrasjons- og forvaltningsarbeid, bedrifts- og organisasjonsledelse i alt	19	12	-	1	3	1	-	2	-	-
Offentlig administrasjons- og forvaltningsarbeid	16	10	-	1	2	1	-	2	-	-
Bedrifts- og organisasjonsledelse	3	2	-	-	1	-	-	-	-	-
Kontorarbeid	67	39	-	8	6	2	2	8	1	1
Handelsarbeid	49	25	-	5	10	2	3	3	1	-
Jordbruks-, skogbruks- og fiskearbeid	35	24	-	6	1	2	-	1	1	-
Gruve- og sprengningsarbeid m.m.	1	1	-	-	-	-	-	-	-	-
Transport og kommunikasjonsarbeid	11	9	1	1	-	-	-	-	-	-
Industri-, bygge- og anleggsarbeid i alt	15	4	1	1	6	1	-	1	1	-
Jern- og metallvarearbeid	1	-	-	1	-	-	-	-	-	-
Elektroarbeid	3	-	1	-	2	-	-	-	-	-
Trearbeid	2	-	-	-	-	1	-	-	1	-
Næringsmiddelarbeid	2	-	-	-	2	-	-	-	-	-
Maskin- og motordrift	-	-	-	-	-	-	-	-	-	-
Laste-, losse- og lagerarbeid	-	-	-	-	-	-	-	-	-	-
Industri-, bygge- og anleggsarbeid ellers	7	4	-	-	2	-	-	1	-	-
Servicearbeid og militært arbeid	173	75	27	5	22	16	4	13	11	-

¹ Se note 1, siden foran.

Tabell 8. Hovedtall for yrkesaktive i uka 27. oktober - 2. november 1990, etter vanlig/avtalt arbeidstid

	I alt	Menn					Kvinner				
		I alt	1-19 timer	20-29 timer	30-39 timer	40 timer og over	I alt	1-19 timer	20-29 timer	30-39 timer	40 timer og over
I alt	1093	587	37	20	347	183	506	70	52	326	58
Alder											
16-19	18	10	2	-	7	1	8	2	1	5	-
20-24	130	62	5	3	40	14	68	14	7	44	3
25-29	161	81	3	1	59	18	80	9	6	57	8
30-39	322	178	9	11	97	61	144	18	16	94	16
40-49	252	148	5	1	89	53	104	9	7	75	13
50-59	145	71	6	2	38	25	74	9	10	42	13
60-66	56	30	5	2	14	9	26	8	5	8	5
67-69	2	1	-	-	1	-	1	-	-	1	-
70-	7	6	2	-	2	2	1	1	-	-	-
Ekteskapelig status											
Ugifte	493	287	19	13	181	74	206	32	19	141	14
Gifte	484	245	13	6	130	96	239	30	29	144	36
Før gifte	116	55	5	1	36	13	61	8	4	41	8
Familietype											
Enslige	277	187	12	7	126	42	90	12	6	64	8
Ektepar uten ugifte barn ..	65	32	2	-	19	11	33	3	3	18	9
Ektepar med ugifte barn ..	536	294	18	12	156	108	242	34	29	149	30
Mor/far med ugifte barn ..	215	74	5	1	46	22	141	21	14	95	11
Utdanning											
Barne- og ungdomsskolenivå	286	164	18	2	74	70	122	23	14	62	23
Gymnasnivå	507	281	16	7	183	75	226	38	24	147	17
Universitets- og høgskole- nivå	265	120	2	9	80	29	145	7	13	107	18
Uoppgitt, ingen utdanning eller utdanning på forskolenivå	35	22	1	2	10	9	13	2	1	10	-
Utført arbeidstid i uka											
Var ikke på arbeid	32	14	-	1	7	6	18	1	2	14	1
1 - 9 timer	34	23	18	-	3	2	11	10	1	-	-
10 - 19 timer	74	20	15	2	1	2	54	43	3	7	1
20 - 29 timer	82	23	1	13	5	4	59	7	41	9	2
30 - 34 timer	55	24	-	1	20	3	31	1	1	29	-
35 - 39 timer	533	275	3	1	263	8	258	5	2	250	1
40 timer og over	283	208	-	2	48	158	75	3	2	17	53

Tabell 9. Yrkesaktive 16 år og over i uka 27. oktober - 2. november 1990, etter kjønn, vanlig/avtalt arbeidstid og næring/yrkesfelt

	I alt	Menn					Kvinner				
		I alt	1-19 timer	20-29 timer	30-39 timer	40 timer og over	I alt	1-19 timer	20-29 timer	30-39 timer	40 timer og over
I alt	1093	587	37	20	347	183	506	70	52	326	58
Næring											
Jordbruk	117	98	9	-	20	69	19	1	2	2	14
Skogbruk	3	3	-	-	2	1	-	-	-	-	-
Fiske og fangst	-	-	-	-	-	-	-	-	-	-	-
Oljeutvinning og bergverksdrift	1	1	-	-	1	-	-	-	-	-	-
Industri i alt	66	54	2	-	44	8	12	1	2	7	2
Næringsmiddel-, drikkevare- og tobakksindustri	11	11	-	-	10	1	-	-	-	-	-
Tekstil-, beklednings-, lær- og lærvareindustri	2	-	-	-	-	-	2	-	-	1	1
Trevareindustri	12	12	-	-	10	2	-	-	-	-	-
Treforedling, grafisk industri og forlag	11	7	1	-	4	2	4	1	-	3	-
Kjemisk industri, mineral-, olje-, kull-, gummi- og plastindustri	-	-	-	-	-	-	-	-	-	-	-
Keramikk- og glassindustri	-	-	-	-	-	-	-	-	-	-	-
Metallindustri	1	1	-	-	-	1	-	-	-	-	-
Verkstedindustri	24	22	1	-	20	1	2	-	1	1	-
Industri ellers	5	1	-	-	-	1	4	-	1	2	1
Kraft- og vannforsyning	3	3	-	-	3	-	-	-	-	-	-
Bygge- og anleggsvirksomhet	90	87	4	1	56	26	3	1	1	1	-
Varehandel	90	41	3	1	27	10	49	8	5	26	10
Hotell- og restaurantdrift	61	22	1	2	13	6	39	9	2	24	4
Landtransport	36	34	5	-	19	10	2	-	-	2	-
Sjøtransport	1	1	-	-	1	-	-	-	-	-	-
Transport ellers, lagring, post og telekommunikasjoner	21	7	1	2	2	2	14	4	2	5	3
Bank- og finansieringsvirksomhet	16	8	1	-	7	-	8	1	1	6	-
Forsikringsvirksomhet, eiendomsdrift og foretningmessig tjenesteyting	22	11	1	1	4	5	11	1	3	7	-
Offentlig administrasjon, forsvar, politi og rettsvesen	127	84	2	-	72	10	43	5	3	33	2
Renovasjon og rengjøring	2	2	1	1	-	-	-	-	-	-	-
Undervisning og forskningsvirksomhet	156	60	5	11	25	19	96	7	14	63	12
Helse- og sosialtjenester	224	44	1	1	29	13	180	30	17	123	10
Kulturell tjenesteyting, underholdning og sport	48	22	-	-	19	3	26	1	-	24	1
Personlig tjenesteyting	9	5	1	-	3	1	4	1	-	3	-
Yrkesfelt											
Teknisk, vitenskapelig, humanistisk og kunstnerisk arbeid	339	131	4	13	77	37	208	25	24	143	16
Administrasjons- og forvaltningsarbeid, bedrifts- og organisasjonsledelse i alt	63	47	1	1	34	11	16	2	1	10	3
Offentlig administrasjons- og forvaltningsarbeid	34	21	-	-	19	2	13	1	1	10	1
Bedrifts- og organisasjonsledelse	29	26	1	1	15	9	3	1	-	-	2
Kontorarbeid	87	27	2	-	21	4	60	4	4	50	2
Handelsarbeid	73	31	2	-	22	7	42	5	3	24	10
Jordbruks-, skogbruks- og fiskearbeid	120	101	9	-	22	70	19	1	2	2	14
Gruve- og sprengningsarbeid m.m.	-	-	-	-	-	-	-	-	-	-	-
Transport og kommunikasjonsarbeid	73	62	6	2	39	15	11	2	-	6	3
Industri-, bygge- og anleggsarbeid i alt	135	125	8	1	89	27	10	1	-	9	-
Jern- og metallvarearbeid	33	32	1	-	26	5	1	-	-	1	-
Elektroarbeid	16	13	1	1	10	1	3	1	-	2	-
Trearbeid	27	27	1	-	15	11	-	-	-	-	-
Næringsmiddelarbeid	10	10	-	-	9	1	-	-	-	-	-
Maskin- og motordrift	10	10	-	-	4	6	-	-	-	-	-
Laste-, losse- og lagerarbeid	5	5	1	-	3	1	-	-	-	-	-
Industri-, bygge- og anleggsarbeid ellers	34	28	4	-	22	2	6	-	-	6	-
Servicearbeid og militært arbeid	203	63	5	3	43	12	140	30	18	82	10

Tabell 10. Yrkesaktive 16 år og over med fast oppmøteplass på arbeid i uka 27. oktober - 2. november 1990, etter tallet på arbeidsreiser, reisetid og yrkesfelt/oppmøteplass

	I alt	Reiste ikke	Reiste 1 gang			Reiste 2-3 ganger			Reiste 4 ganger eller flere		
			Reise-tid under 45 min	Reise-tid 45-89 min	Reise-tid 90 min og over	Reise-tid under 45 min	Reise-tid 45-89 min	Reise-tid 90 min og over	Reise-tid under 45 min	Reise-tid 45-89 min	Reise-tid 90 min og over
I alt	989	200	34	5	8	73	2	2	627	26	12
Yrkesfelt											
Teknisk, vitenskapelig, humanistisk og kunstnerisk arbeid	307	40	5	1	4	28	2	-	222	5	-
Administrasjons- og forvaltningsarbeid, bedrifts- og organisasjonsledelse i alt	59	12	-	-	-	2	-	1	44	-	-
Offentlig administrasjons- og forvaltningsarbeid	32	4	-	-	-	2	-	1	25	-	-
Bedrifts- og organisasjonsledelse	27	8	-	-	-	-	-	-	19	-	-
Kontorarbeid	82	13	4	-	1	5	-	-	55	2	2
Handelsarbeid	71	14	3	-	-	7	-	-	45	2	-
Jordbruks- skogbruks- og fiskearbeid	84	53	2	3	-	-	-	-	11	5	10
Gruve- og sprengningsarbeid m.m.	-	-	-	-	-	-	-	-	-	-	-
Transport og kommunikasjonsarbeid	69	15	2	-	-	6	-	-	46	-	-
Industri-, bygge- og anleggsarbeid i alt	124	25	10	-	2	7	-	-	76	4	-
Jern- og metallvarearbeid	29	6	1	-	-	-	-	-	21	1	-
Elektroarbeid	15	3	1	-	-	2	-	-	9	-	-
Trearbeid	26	2	2	-	1	2	-	-	18	1	-
Næringsmiddelarbeid	10	5	1	-	-	-	-	-	4	-	-
Maskin- og motordrift	8	1	1	-	-	1	-	-	5	-	-
Laste-, losse og lagerarbeid	5	1	1	-	-	-	-	-	2	1	-
Industri-, bygge- og anleggsarbeid ellers	31	7	3	-	1	2	-	-	17	1	-
Servicearbeid og militært arbeid	193	28	8	1	1	18	-	1	128	8	-
Oppmøteplass og kjønn											
I bostedsfylket	873	152	29	5	7	60	2	2	585	21	10
Menn	440	102	15	3	5	17	-	1	281	8	8
Kvinner	433	50	14	2	2	43	2	1	304	13	2
I bostedskommunen	830	139	28	4	-	58	2	-	570	19	10
Menn	408	91	14	3	-	15	-	-	269	8	8
Kvinner	422	48	14	1	-	43	2	-	301	11	2
2011 Guovdageaidnu-Kautokeino	15	2	1	1	3	-	-	2	6	-	-
Menn	11	2	1	-	2	-	-	1	5	-	-
Kvinner	4	-	-	1	1	-	-	1	1	-	-
2020 Porsanger	14	1	-	-	1	2	-	-	8	2	-
Menn	11	1	-	-	1	2	-	-	7	-	-
Kvinner	3	-	-	-	-	-	-	-	1	2	-
2003 Vadsø	8	6	-	-	2	-	-	-	-	-	-
Menn	5	4	-	-	1	-	-	-	-	-	-
Kvinner	3	2	-	-	1	-	-	-	-	-	-
2025 Tana	2	-	-	-	1	-	-	-	1	-	-
Menn	1	-	-	-	1	-	-	-	-	-	-
Kvinner	1	-	-	-	-	-	-	-	1	-	-
Andre kommuner i fylket	4	4	-	-	-	-	-	-	-	-	-
Menn	4	4	-	-	-	-	-	-	-	-	-
Kvinner	-	-	-	-	-	-	-	-	-	-	-
Utenfor fylket	28	26	-	-	1	-	-	-	1	-	-
Menn	17	15	-	-	1	-	-	-	1	-	-
Kvinner	11	11	-	-	-	-	-	-	-	-	-
0301 Oslo	16	15	-	-	1	-	-	-	-	-	-
Menn	10	9	-	-	1	-	-	-	-	-	-
Kvinner	6	6	-	-	-	-	-	-	-	-	-
1804 Bodø	2	2	-	-	-	-	-	-	-	-	-
Menn	2	2	-	-	-	-	-	-	-	-	-
Kvinner	-	-	-	-	-	-	-	-	-	-	-
1902 Tromsø	2	2	-	-	-	-	-	-	-	-	-
Menn	1	1	-	-	-	-	-	-	-	-	-
Kvinner	1	1	-	-	-	-	-	-	-	-	-
0417 Stange	1	1	-	-	-	-	-	-	-	-	-
Menn	-	-	-	-	-	-	-	-	-	-	-
Kvinner	1	1	-	-	-	-	-	-	-	-	-
Andre steder utenfor fylket	7	6	-	-	-	-	-	-	1	-	-
Menn	4	3	-	-	-	-	-	-	1	-	-
Kvinner	3	3	-	-	-	-	-	-	-	-	-
Uoppgitt oppmøteplass	88	22	5	-	-	13	-	-	41	5	2
Menn	56	14	4	-	-	4	-	-	29	3	2
Kvinner	32	8	1	-	-	9	-	-	12	2	-

Tabell 11. Yrkesaktive 16 år og over med fast arbeidsreise i uka 27. oktober - 2. november 1990, etter reisemåte, oppmøteplass, tallet på arbeidsreiser, reisetid og etter reisemåte, kjønn og alder

	I alt	Ett transportmiddel						To eller flere transportmidler		
		Bil	Buss	Tog, trikk, T-bane	Båt	Sykkel, gange over 10 min	Annet	Kollektiv transport og/eller sykkel, gange over 10 min	Kollektiv transport og bil	Andre kombinasjoner
I alt	789	522	4	-	-	150	56	-	4	53
Oppmøteplass, tallet på arbeidsreiser og reisetid										
Oppmøteplass i bostedskommunen ..	691	456	3	-	-	134	46	-	3	49
Reiste 1 gang	32	26	-	-	-	3	2	-	1	-
Under 45 min	28	23	-	-	-	3	2	-	-	-
45 - 89 min	4	3	-	-	-	-	-	-	1	-
90 min og over	-	-	-	-	-	-	-	-	-	-
Reiste 2 - 3 ganger	60	46	-	-	-	7	4	-	1	2
Under 45 min	58	45	-	-	-	7	3	-	1	2
45 - 89 min	2	1	-	-	-	-	1	-	-	-
90 min og over	-	-	-	-	-	-	-	-	-	-
Reiste 4 ganger eller flere	599	384	3	-	-	124	40	-	1	47
Under 45 min	570	370	3	-	-	120	34	-	-	43
45 - 89 min	19	11	-	-	-	4	1	-	1	2
90 min og over	10	3	-	-	-	-	5	-	-	2
Oppmøteplass utenfor bosteds-										
kommunen	32	25	-	-	-	1	4	-	1	1
Reiste 1 gang	10	9	-	-	-	-	-	-	-	1
Under 45 min	1	1	-	-	-	-	-	-	-	-
45 - 89 min	1	1	-	-	-	-	-	-	-	-
90 min og over	8	7	-	-	-	-	-	-	-	1
Reiste 2 - 3 ganger	4	4	-	-	-	-	-	-	-	-
Under 45 min	2	2	-	-	-	-	-	-	-	-
45 - 89 min	-	-	-	-	-	-	-	-	-	-
90 min og over	2	2	-	-	-	-	-	-	-	-
Reiste 4 ganger eller flere	18	12	-	-	-	1	4	-	1	-
Under 45 min	16	11	-	-	-	1	4	-	-	-
45 - 89 min	2	1	-	-	-	-	-	-	1	-
90 min og over	-	-	-	-	-	-	-	-	-	-
Uoppgitt oppmøteplass	66	41	1	-	-	15	6	-	-	3
Kjønn og alder										
Menn	382	267	-	-	-	61	29	-	2	23
16-19	6	1	-	-	-	3	1	-	-	1
20-24	42	30	-	-	-	7	3	-	-	2
25-29	53	37	-	-	-	10	4	-	-	2
30-39	115	78	-	-	-	17	11	-	1	8
40-49	104	81	-	-	-	11	4	-	-	8
50-59	42	26	-	-	-	10	4	-	-	2
60-66	18	12	-	-	-	3	2	-	1	-
67-69	-	-	-	-	-	-	-	-	-	-
70-	2	2	-	-	-	-	-	-	-	-
Kvinner	407	255	4	-	-	89	27	-	2	30
16-19	6	3	-	-	-	2	-	-	-	1
20-24	54	33	-	-	-	13	4	-	-	4
25-29	64	44	-	-	-	10	6	-	1	3
30-39	114	78	-	-	-	19	6	-	1	10
40-49	87	52	-	-	-	23	6	-	-	6
50-59	61	32	1	-	-	19	4	-	-	5
60-66	20	12	3	-	-	3	1	-	-	1
67-69	1	1	-	-	-	-	-	-	-	-
70-	-	-	-	-	-	-	-	-	-	-

Tabell 12. Boliger og bosatte. Hustype, tallet på rom, kjøkken. 3. november 1990

Tallet på rom på 6 m ² eller mer (kjøkken, gang, bad o.l. er ikke medregnet)	Boliger					Bosatte	
	I alt	Frittliggende enebolig eller våningshus tilknyttet gårdsdrift	Andre ene- og tomannsboliger og småhus	Blokk, leiegård e.l.	Forretningsbygg for felleshusholdning e.l.	I alt	Pr. bolig
I alt	946	711	206	4	25	2678	2,8
1 rom	48	25	14	-	9	71	1,5
Med kjøkken 6 m ² eller større	11	6	3	-	2	20	1,8
Med kjøkken mindre enn 6 m ²	22	11	9	-	2	36	1,6
Uten kjøkken	15	8	2	-	5	15	1,0
2 rom	112	47	62	-	3	200	1,8
Med kjøkken 6 m ² eller større	54	21	30	-	3	93	1,7
Med kjøkken mindre enn 6 m ²	51	24	27	-	-	100	2,0
Uten kjøkken	7	2	5	-	-	7	1,0
3 rom	156	116	35	2	3	352	2,3
4 rom	298	219	72	2	5	876	2,9
5 rom	152	139	12	-	1	465	3,1
6 rom	99	94	4	-	1	387	3,9
7 rom	39	33	6	-	-	157	4,0
8 rom	17	16	1	-	-	72	4,2
9 rom eller flere	25	22	-	-	3	98	3,9

Tabell 13. Boliger, rom og bosatte, etter hustype. 3. november 1990

	I alt	Frittliggende enebolig eller våningshus tilknyttet gårdsdrift	Hus i kjede, rekkehus, terrassehus, vertikaldelt tomannsbolig	Horisontaldelt tomannsbolig eller annet boligbygg med mindre enn 3 etasjer	Blokk, leiegård e.l.	Forretningsbygg, bygg for felleshusholdning e.l.
Boliger i alt	946	711	138	68	4	25
Bosatte i alt	2678	2153	285	183	12	45
Rom i alt	3920	3159	430	235	14	82
Rom pr. bolig	4,1	4,4	3,1	3,5	3,5	3,3
Bosatte pr. bolig	2,8	3,0	2,1	2,7	3,0	1,8

Tabell 14. Boliger etter eieform og areal¹. Rom og bosatte, etter eieform. 3. november 1990

	I alt	Boligen eies			Boligen leies			
		I alt	Privat	Gjennom borettslag e.l.	I alt	Som tjenestebolig	For et avgrenset tidsrom	På andre vilkår
Boliger i alt	946	606	559	47	340	149	43	148
Under 50 m ²	85	27	24	3	58	24	11	23
50 - 59 m ²	78	23	17	6	55	25	2	28
60 - 79 m ²	110	54	46	8	56	19	13	24
80 - 99 m ²	241	152	141	11	89	49	8	32
100 - 129 m ²	294	235	217	18	59	24	6	29
130 - 149 m ²	63	50	50	-	13	4	2	7
150 - 199 m ²	52	46	46	-	6	3	1	2
200 m ² eller mer	23	19	18	1	4	1	-	3
Bosatte i alt	2678	1920	1824	96	758	294	116	348
Bosatte pr. bolig	2,8	3,2	3,3	2,0	2,2	2,0	2,7	2,4
Rom i alt	3920	2773	2585	188	1147	502	138	507
Rom pr. bolig	4,1	4,6	4,6	4,0	3,4	3,4	3,2	3,4

¹ Medregnet kjøkken, gang, bad o.l.

Tabell 15. Boliger etter tallet på rom og tallet på bosatte. 3. november 1990

Tallet på bosatte	I alt	Tallet på rom								
		1	2	3	4	5	6	7	8	9 eller flere
I alt	946	48	112	156	298	152	99	39	17	25
1	278	34	63	68	64	36	4	4	-	5
2	201	8	27	38	71	32	14	5	3	3
3	155	4	13	22	61	27	20	4	2	2
4	144	1	5	13	51	27	29	7	5	6
5	92	1	2	3	31	17	20	14	3	1
6	51	-	-	9	15	7	8	3	3	6
7	15	-	2	3	2	3	2	1	1	1
8	5	-	-	-	3	-	1	1	-	-
9	4	-	-	-	-	2	1	-	-	1
10 eller flere	1	-	-	-	-	1	-	-	-	-

Tabell 16. Boliger etter husets byggeår og hustype/eieform/oppvarmingskilde. Bosatte og rom, etter husets byggeår. 3. november 1990

	I alt	Husets byggeår							
		-1900	1901-1920	1921-1940	1941-1945	1946-1960	1961-1970	1971-1980	1981-1990
Boliger i alt	946	1	1	5	6	217	168	310	238
Hustype									
Frittliggende enebolig eller våningshus tilknyttet gårdsdrift	711	1	1	3	6	189	107	206	198
Hus i kjede, rekkehus, terrassehus eller vertikaldelt tomannsbolig	138	-	-	-	-	6	45	60	27
Horisontaldelt tomannsbolig eller annet boligbygg med mindre enn 3 etasjer	68	-	-	-	-	11	13	36	8
Blokk, leiegård eller annet boligbygg med 3 etasjer eller mer	4	-	-	-	-	-	-	2	2
Forretningsbygg, pensjonat, aldershjem, militærforlegning eller annet bygg for felleshusholdning	25	-	-	2	-	11	3	6	3
Eie-/leieform									
Eies i alt	606	1	-	3	3	152	99	179	169
Privat	559	1	-	3	3	143	87	169	153
Gjennom borettslag eller boligaksjeselskap	47	-	-	-	-	9	12	10	16
Leies i alt	340	-	1	2	3	65	69	131	69
Som tjenestebolig	149	-	1	1	-	20	49	58	20
For et avgrenset tidsrom	43	-	-	-	-	10	5	15	13
På andre vilkår	148	-	-	1	3	35	15	58	36
Oppvarmingskilde									
Én kilde, i alt	278	-	-	3	2	76	55	79	63
Sentralvarme	93	-	-	1	-	33	29	25	5
Elektriske ovner, varmekabler e.l.	102	-	-	1	1	15	16	35	34
Ovner for flytende brensel	18	-	-	-	-	3	4	9	2
Ovner for fast brensel	65	-	-	1	1	25	6	10	22
To eller flere kilder, i alt	668	1	1	2	4	141	113	231	175
Elektriske ovner og ovner for fast brensel	355	-	-	1	2	79	42	105	126
Elektriske ovner og ovner for flytende brensel	90	-	-	-	-	13	33	32	12
Ovner for fast og flytende brensel	23	-	-	-	1	4	5	12	1
Sentralvarme og én eller flere andre kilder	43	-	-	-	-	11	8	15	9
Andre kombinasjoner	157	1	1	1	1	34	25	67	27
Bosatte i alt	2678	1	3	7	14	556	469	950	678
Bosatte pr. bolig	2,8	1,0	3,0	1,4	2,3	2,6	2,8	3,1	2,8
Rom i alt	3920	3	9	16	16	896	708	1241	1031
Rom pr. bolig	4,1	3,0	9,0	3,2	2,7	4,1	4,2	4,0	4,3

Tabell 17. Boliger og bosatte. Sanitærutstyr, størrelse og tilgjengelighet. 3. november 1990

	I alt	Sanitærutstyr			
		Med WC		Uten WC	
		Med bad	Uten bad	Med bad	Uten bad
I alt	946	898	18	6	24
Tallet på rom på 6 m² eller mer					
(kjøkken, gang, bad o.l. er ikke medregnet)					
1 rom	48	31	4	1	12
Med kjøkken 6 m ² eller større	11	9	1	-	1
Med kjøkken mindre enn 6 m ²	22	17	3	1	1
Uten kjøkken	15	5	-	-	10
2 rom	112	105	2	2	3
Med kjøkken 6 m ² eller større	54	51	1	1	1
Med kjøkken mindre enn 6 m ²	51	47	1	1	2
Uten kjøkken	7	7	-	-	-
3 rom	156	147	6	-	3
4 rom	298	288	4	1	5
5 rom	152	147	2	2	1
6 rom	99	99	-	-	-
7 rom	39	39	-	-	-
8 rom	17	17	-	-	-
9 rom eller flere	25	25	-	-	-
Etasjeplassering. Heis					
Boliger med beboelsesrom i					
én etasje i alt	709	668	15	6	20
Kjelleretasje	39	36	2	-	1
Underetasje	45	42	1	-	2
1. etasje	566	537	9	6	14
2. etasje	57	51	3	-	3
3. etasje	1	1	-	-	-
4. etasje	-	-	-	-	-
I hus med heis	-	-	-	-	-
I hus uten heis	-	-	-	-	-
5. etasje eller høyere	1	1	-	-	-
I hus med heis	1	1	-	-	-
I hus uten heis	-	-	-	-	-
Boliger med beboelsesrom i					
flere etasjer i alt	237	230	3	-	4
1. etasje og underetasje/kjeller	79	78	1	-	-
1. og 2. etasje	127	122	2	-	3
1. og 2. etasje og underetasje/kjeller	22	21	-	-	1
1., 2. og 3. etasje	1	1	-	-	-
Andre etasjekombinasjoner	8	8	-	-	-
Bosatte i alt	2678	2615	25	6	32
Bosatte pr. bolig	2,8	2,9	1,4	1,0	1,3
Rom i alt	3920	3797	52	19	52
Rom pr. bolig	4,1	4,2	2,9	3,2	2,2

Tabell 18. Boliger etter standardindikatorer. Bosatte etter alder og standardindikatorer. 3. november 1990

	Boliger	Bosatte									
		I alt	0-19	20-29	30-39	40-49	50-59	60-69	70-79	80-89	90-
I alt	946	2678	780	514	444	326	243	211	108	50	2
Hustype											
Frittliggende enebolig eller våningshus tilknyttet gårdsdrift	711	2153	642	376	336	277	202	182	95	42	1
Småhus	206	468	123	121	99	46	35	24	13	7	-
Blokk, leiegård, forretningsbygg, bygg for felleshusholdning e.l.	29	57	15	17	9	3	6	5	-	1	1
Tallet på rom. Kjøkken											
1 - 2 rom	160	271	60	70	46	24	27	20	13	11	-
Med kjøkken	138	249	59	59	42	23	25	18	12	11	-
Uten kjøkken	22	22	1	11	4	1	2	2	1	-	-
3 - 4 rom	454	1228	364	226	228	138	103	98	46	24	1
5 rom eller flere	332	1179	356	218	170	164	113	93	49	15	1
Byggeår											
- 1900	1	1	-	-	1	-	-	-	-	-	-
1901 - 1960	229	580	129	107	88	56	63	77	44	16	-
1961 - 1990	716	2097	651	407	355	270	180	134	64	34	2
Oppvarmingskilder											
En kilde, i alt	278	761	195	160	111	96	77	78	30	12	2
Sentralvarme, elektriske ovner, varmekabler e.l.	195	536	139	119	74	75	56	46	18	7	2
Ovner for flytende brensel	18	36	5	6	4	5	7	6	2	1	-
Ovner for fast brensel	65	189	51	35	33	16	14	26	10	4	-
To eller flere kilder, i alt	668	1917	585	354	333	230	166	133	78	38	-
Elektriske ovner og ovner for fast brensel	355	1082	352	193	194	119	86	66	45	27	-
Elektriske ovner og ovner for flytende brensel	90	215	56	41	33	31	24	19	8	3	-
Ovner for fast og flytende brensel	23	54	10	6	9	9	8	7	5	-	-
Sentralvarme og én eller flere andre kilder	43	145	50	33	19	15	10	8	10	-	-
Andre kombinasjoner	157	421	117	81	78	56	38	33	10	8	-
Sanitærforhold											
Har både bad og WC	898	2615	770	500	433	319	233	206	105	47	2
Har WC, men ikke bad	18	25	5	4	5	2	5	2	2	-	-
Har bad, men ikke WC	6	6	1	1	-	2	-	-	1	1	-
Har verken bad eller WC	24	32	4	9	6	3	5	3	-	2	-
Etasjeplassering. Heis											
Boliger med beboelsesrom i én etasje i alt	709	1918	556	373	320	229	178	136	84	40	2
1. etasje, kjelleretasje eller underetasje	650	1742	498	336	292	212	164	123	76	39	2
2. etasje eller høyere	59	176	58	37	28	17	14	13	8	1	-
I hus med heis	1	1	-	1	-	-	-	-	-	-	-
I hus uten heis	58	175	58	36	28	17	14	13	8	1	-
Boliger med beboelsesrom i flere etasjer	237	760	224	141	124	97	65	75	24	10	-
Plan i boligen											
Boliger med kjøkken, bad, WC og minst ett beboelsesrom på ett plan	849	2501	746	471	413	306	228	190	98	47	2
Eie-/leieform											
Eies i alt	606	1920	545	327	307	248	198	162	96	37	-
Privat	559	1824	525	313	291	237	188	155	87	28	-
Gjennom borettslag e.l.	47	96	20	14	16	11	10	7	9	9	-
Leies	340	758	235	187	137	78	45	49	12	13	2
Tallet på bosatte											
1	278	278	6	60	57	44	32	39	23	17	-
2	201	402	54	78	50	44	42	69	44	19	2
3	155	465	127	89	87	46	53	40	13	10	-
4	144	576	220	90	121	69	44	21	11	-	-
5	92	460	180	78	69	67	33	23	7	3	-
6 eller flere	76	497	193	119	60	56	39	19	10	1	-

Tabell 19. Husholdninger, familier og personer, etter type husholdning¹. Husholdninger etter type husholdning¹ og tallet på familier i husholdningen/yrkesaktivitet i husholdningen/eieform/tallet på rom i boligen og kjøkken. 3.november 1990

	I alt	En- person- hus- hold- ninger	Flerpersonhusholdninger uten barn			Flerpersonhusholdninger med barn			
			I alt	2 per- soner	3 per- soner eller flere	I alt	1 barn	2 barn	3 barn eller flere
Personer i alt	2678	278	808	298	510	1592	574	647	371
Familier i alt	1166	278	371	197	174	517	233	200	84
Husholdninger i alt	946	278	280	149	131	388	174	146	68
Tallet på familier i husholdningen									
1 familie	754	278	198	101	97	278	123	102	53
2 familier	168	-	74	48	26	94	45	35	14
3 familier	21	-	7	-	7	14	5	8	1
4 familier eller flere	3	-	1	-	1	2	1	1	-
Yrkesaktivitet. Tallet på yrkesaktive i uka									
Husholdning uten yrkesaktive	265	139	68	49	19	58	25	20	13
Husholdning med 1 yrkesaktiv	371	139	89	55	34	143	67	56	20
Heltid ²	310	115	77	47	30	118	56	48	14
Deltid	61	24	12	8	4	25	11	8	6
Husholdning med 2 yrkesaktive	235	-	82	45	37	153	63	57	33
Begge på heltid	168	-	61	35	26	107	46	40	21
En på heltid	62	-	18	8	10	44	15	17	12
Ingen på heltid	5	-	3	2	1	2	2	-	-
Husholdning med 3 yrkesaktive	53	-	28	-	28	25	15	8	2
Alle på heltid	29	-	14	-	14	15	8	6	1
To på heltid	20	-	12	-	12	8	6	2	-
En på heltid	4	-	2	-	2	2	1	-	1
Ingen på heltid	-	-	-	-	-	-	-	-	-
Husholdning med 4 yrkesaktive og over	22	-	13	-	13	9	4	5	-
Eie-/leieform									
Eies i alt	606	137	214	102	112	255	103	104	48
Privat	559	115	200	97	103	244	96	100	48
Gjennom borettslag e.l.	47	22	14	5	9	11	7	4	-
Leies i alt	340	141	66	47	19	133	71	42	20
Som tjenestebolig	149	74	22	17	5	53	36	13	4
For et avgrenset tidsrom	43	12	8	6	2	23	9	10	4
På andre vilkår	148	55	36	24	12	57	26	19	12
Tallet på rom. Kjøkken									
1 rom	48	34	5	4	1	9	7	2	-
Med kjøkken 6 m ² eller større	11	6	1	1	-	4	3	1	-
Med kjøkken mindre enn 6 m ²	22	13	4	3	1	5	4	1	-
Uten kjøkken	15	15	-	-	-	-	-	-	-
2 rom	112	63	21	15	6	28	16	7	5
Med kjøkken 6 m ² eller større	54	33	11	8	3	10	6	2	2
Med kjøkken mindre enn 6 m ²	51	23	10	7	3	18	10	5	3
Uten kjøkken	7	7	-	-	-	-	-	-	-
3 rom	156	68	41	30	11	47	23	17	7
4 rom	298	64	92	48	44	142	64	52	26
5 rom	152	36	50	28	22	66	33	23	10
6 rom	99	4	41	14	27	54	17	28	9
7 rom	39	4	17	5	12	18	4	8	6
8 rom	17	-	6	3	3	11	6	3	2
9 rom eller flere	25	5	7	2	5	13	4	6	3

¹ I denne tabellen er barn (ugifte hjemmeboende) 18 år og over holdt utenfor ved grupperingen av husholdninger etter type. Husholdninger som har barn bare i alderen 18 år og over, er derfor regnet som flerpersonhusholdninger uten barn. ² Heltid er samlet avtalt/vanlig arbeidstid på 30 timer eller mer i uka (alle arbeidsforhold).

Tabell 20. Husholdninger, familier og personer, etter husholdningsstørrelse/type husholdning. Absolutte tall og prosent. 3. november 1990

	Absolutte tall			Prosent		
	Personer	Familier	Husholdninger	Personer	Familier	Husholdninger
I alt	2678	1166	946	100,0	100,0	100,0
Husholdningsstørrelse						
1 person	278	278	278	10,4	23,8	29,4
2 personer	402	249	201	15,0	21,4	21,2
3 personer	465	212	155	17,4	18,2	16,4
4 personer	576	185	144	21,5	15,9	15,2
5 personer eller flere	957	242	168	35,7	20,8	17,8
Husholdningstype						
Énpersonhusholdninger	278	278	278	10,4	23,8	29,4
Alder						
- 24	35	35	35	1,3	3,0	3,7
25 - 34	57	57	57	2,1	4,9	6,0
35 - 44	60	60	60	2,2	5,1	6,3
45 - 69	86	86	86	3,2	7,4	9,1
70 - 79	23	23	23	0,9	2,0	2,4
80 - 84	11	11	11	0,4	0,9	1,2
85 - 89	6	6	6	0,2	0,5	0,6
90 -	-	-	-	-	-	-
Flerpersonhusholdninger uten barn ¹	808	371	280	30,2	31,8	29,6
Alder eldste person						
- 24	6	6	3	0,2	0,5	0,3
25 - 34	37	33	18	1,4	2,8	1,9
35 - 44	54	32	21	2,0	2,7	2,2
45 - 69	473	184	152	17,7	15,8	16,1
70 - 79	167	79	58	6,2	6,8	6,1
80 - 84	25	15	11	0,9	1,3	1,2
85 - 89	42	20	15	1,6	1,7	1,6
90 -	4	2	2	0,1	0,2	0,2
Flerpersonhusholdninger med barn ¹	1592	517	388	59,4	44,3	41,0
Alder yngste barn						
0 - 6	981	331	235	36,6	28,4	24,8
7 - 15	483	139	119	18,0	11,9	12,6
16 - 17	128	47	34	4,8	4,0	3,6
Tallet på barn i husholdningen						
1 barn	574	233	174	21,4	20,0	18,4
2 barn	647	200	146	24,2	17,2	15,4
3 barn	227	57	45	8,5	4,9	4,8
4 barn eller flere	144	27	23	5,4	2,3	2,4

¹ I denne tabellen er barn (ugifte hjemmeboende) 18 år og over holdt utenfor ved grupperingen av husholdninger etter type. Husholdninger som har barn bare i alderen 18 år og over, er derfor regnet som flerpersonhusholdninger uten barn.

Tabell 21. Husholdninger etter type husholdning¹ og disponering av personbil/avfallssortering. 3. november 1990

	I alt	Husholdninger med barn	Husholdninger uten barn					
			I alt	Alder eldste person				
				-24	25-44	45-69	70-79	80-
I alt	946	388	558	38	156	238	81	45
Disponering av personbil								
1 bil	519	235	284	17	93	129	34	11
2 biler	159	98	61	6	13	33	8	1
3 biler eller flere	42	20	22	-	7	11	1	3
Husholdningen disponerer ikke bil	226	35	191	15	43	65	38	30
Avfallssortering (kildesortering)								
Husholdningen sorterer avfall, i alt	187	105	82	3	21	39	15	4
Papir ²	34	15	19	-	2	11	5	1
Glass ²	29	15	14	-	5	8	-	1
Batterier ²	142	86	56	3	19	25	8	1
Maling, lakk, olje e.l. ²	23	12	11	-	4	5	-	2
Annet avfall ²	43	21	22	-	2	12	5	3
Husholdningen sorterer ikke avfall	759	283	476	35	135	199	66	41

¹ I denne tabellen er barn (ugifte hjemmeboende) 18 år og over holdt utenfor ved grupperingen av husholdninger etter type. Husholdninger som har barn bare i alderen 18 år og over, er derfor regnet som husholdninger uten barn. ² Noen husholdninger sorterer flere typer avfall. Derfor blir summen av husholdninger etter avfallstype større enn tallet på husholdninger som sorterer avfall i alt.

Tabell 22. Familier i privathusholdninger etter familietype. Personer etter alder og familietype. 3. november 1990

Alder	I alt	Enslig	Ektepar uten ugifte barn	Ektepar med ugifte barn	Mor med barn	Far med barn
Familier						
I alt	1166	519	76	310	234	27
Personer						
I alt	2678	519	152	1339	604	64
0 - 4	222	1	-	101	119	1
5 - 9	184	3	-	109	68	4
10 - 14	174	2	-	117	45	10
15 - 19	200	12	-	134	45	9
20 - 24	271	56	2	144	63	6
25 - 29	243	72	3	95	70	3
30 - 34	227	55	5	112	51	4
35 - 39	217	59	5	103	42	8
40 - 44	197	50	6	104	30	7
45 - 49	129	31	7	77	10	4
50 - 54	125	23	12	78	11	1
55 - 59	118	29	16	58	13	2
60 - 64	111	26	22	50	11	2
65 - 69	100	34	28	30	7	1
70 - 74	67	20	24	14	8	1
75 - 79	41	19	9	8	4	1
80 - 84	27	16	5	2	4	-
85 - 89	23	11	7	3	2	-
90 -	2	-	1	-	1	-

Tabell 23. Hovedtall for par og personer i par. 3. november 1990

	I alt	Gifte		Samboende		
		I alt	Uten barn ¹	Med barn ¹	I alt	Uten barn ¹
Par						
I alt						
Tallet på barn i husholdningen¹						
0						
1						
2						
3						
4						
5 og over						
Parets yrkesaktivitet i uka						
27. oktober - 2. november 1990						
Ingen yrkesaktiv						
En yrkesaktiv						
Begge yrkesaktive						
Personer						
I alt						
Alder						
0 - 19						
20 - 29						
30 - 39						
40 - 49						
50 - 59						
60 - 69						
70 -						
Høyeste utdanning						
Barne- og ungdomsskolenivå						
Gymnasnivå						
Universitets- og høskolenivå						
Uoppgitt, ingen utdanning eller utdanning på førskolenivå						

Tallene i denne tabellen er ikke ferdige. Tabellen vil bli utarbeidet seinere, og kan fås ved å vende seg til Statistisk sentralbyrå, Folketellingskontoret.

¹ I denne tabellen er barn (ugifte hjemmeboende) 18 år og over holdt utenfor ved grupperingen av par. Par som har barn bare i alderen 18 år og over, er derfor regnet som par uten barn.

Tabell 24. Barn 0-17 år etter alder, familietype og mors/fars yrkesaktivitet i uka 27. oktober - 2. november 1990

Alder	I alt	Ektepar med barn			Mor med barn		Far med barn	
		Ingen av foreldrene yrkesaktive	En av foreldrene yrkesaktiv	Begge foreldrene yrkesaktive	Mor ikke yrkesaktiv	Mor yrkesaktiv	Far ikke yrkesaktiv	Far yrkesaktiv
I alt ¹	689	61	102	243	97	167	3	16
0	38	1	2	13	12	10	-	-
1	43	3	4	13	9	13	-	1
2	52	3	5	9	19	16	-	-
3	48	5	4	19	3	17	-	-
4	40	4	6	10	9	11	-	-
5	41	3	5	17	5	10	-	1
6	43	5	8	11	5	12	-	2
7	29	2	5	12	4	6	-	-
8	35	1	5	13	6	9	1	-
9	33	1	5	16	5	6	-	-
10	29	4	5	12	2	6	-	-
11	34	7	4	14	2	5	-	2
12	46	6	6	17	2	11	1	3
13	29	1	6	8	3	9	-	2
14	34	3	7	17	3	2	1	1
15	41	3	8	18	5	5	-	2
16	35	6	6	9	3	10	-	1
17	39	3	11	15	-	9	-	1

¹ Barn 0-17 år i alt er ikke det samme som personer 0-17 år i alt. Se tekstdelen, pkt. 4.1.

Tabell 25. Personer 67 år og over. Alder, tallet på personer i husholdningen, husholdningstype og indikatorer for boligstandard. 3. november 1990

	I alt	67 - 69 år		70 - 79 år		80 - 89 år		90 år og over	
		Bor alene	Bor med flere	Bor alene	Bor med flere	Bor alene	Bor med flere	Bor alene	Bor med flere
I alt	223	17	39	23	87	17	34	-	6
I felleshusholdning	7	-	-	-	2	-	1	-	4
I privathusholdning i alt	216	17	39	23	85	17	33	-	2
Hustype									
Frittliggende enebolig eller våningshus tilknyttet gårdsdrift	184	11	35	21	74	16	26	-	1
Småhus	29	5	4	2	11	1	6	-	-
Blokk, leiegård, forretningsbygg, bygg for felleshusholdning e.l.	3	1	-	-	-	-	1	-	1
Tallet på rom. Kjøkken									
1 - 2 rom	33	6	3	6	7	3	8	-	-
Med kjøkken	32	6	3	5	7	3	8	-	-
Uten kjøkken	1	-	-	1	-	-	-	-	-
3 - 4 rom	95	8	16	10	36	11	13	-	1
5 rom eller flere	88	3	20	7	42	3	12	-	1
Byggeår									
- 1900	-	-	-	-	-	-	-	-	-
1901 - 1960	82	5	17	11	33	7	9	-	-
1961 - 1990	134	12	22	12	52	10	24	-	2
Oppvarmingskilder									
Én kilde, i alt	68	6	18	10	20	5	7	-	2
Sentralvarme, elektriske ovner, varmekabler e.l.	41	2	12	5	13	2	5	-	2
Ovner for flytende brensel	5	1	1	1	1	1	-	-	-
Ovner for fast brensel	22	3	5	4	6	2	2	-	-
To eller flere kilder, i alt	148	11	21	13	65	12	26	-	-
Sentralvarme og én eller flere andre kilder	14	2	2	-	10	-	-	-	-
Andre kombinasjoner	134	9	19	13	55	12	26	-	-
Sanitærforhold									
Har både bad og WC	208	15	39	21	84	14	33	-	2
Har WC, men ikke bad	3	1	-	1	1	-	-	-	-
Har bad, men ikke WC	2	-	-	1	-	1	-	-	-
Har verken bad eller WC	3	1	-	-	-	2	-	-	-
Etasjeplassering. Heis									
Boliger med beboelsesrom i én etasje i alt	164	14	24	21	63	13	27	-	2
1. etasje, kjelleretasje eller underetasje	153	13	23	20	56	13	26	-	2
2. etasje eller høyere	11	1	1	1	7	-	1	-	-
I hus med heis	-	-	-	-	-	-	-	-	-
I hus uten heis	11	1	1	1	7	-	1	-	-
Boliger med beboelsesrom i flere etasjer	52	3	15	2	22	4	6	-	-
Plan i boligen									
Boliger med kjøkken, bad, WC og minst ett beboelsesrom på ett plan	199	15	37	20	78	14	33	-	2
Eie-/leieform									
Eies i alt	176	9	34	20	76	14	23	-	-
Privat	157	8	34	14	73	11	17	-	-
Gjennom borettslag e.l.	19	1	-	6	3	3	6	-	-
Leies	40	8	5	3	9	3	10	-	2

Tabell 26. Folkemengde etter alder, kjønn og type bostedsstrøk/grunnkrets. 3. november 1990

	I alt	Alder										
		0-6	7-15	16-19	20-24	25-29	30-49	50-59	60-66	67-69	70-79	80-
Kommunen	2687	308	313	159	271	243	770	244	156	56	110	57
Menn	1420	166	172	76	135	127	447	121	77	24	53	22
Kvinner	1267	142	141	83	136	116	323	123	79	32	57	35
Type bostedsstrøk og kjønn												
Tettbygde strøk	1865	223	225	115	193	178	557	156	95	35	56	32
Menn	977	124	127	55	93	94	310	75	47	14	25	13
Kvinner	888	99	98	60	100	84	247	81	48	21	31	19
8621 Karasjok	1865	223	225	115	193	178	557	156	95	35	56	32
Menn	977	124	127	55	93	94	310	75	47	14	25	13
Kvinner	888	99	98	60	100	84	247	81	48	21	31	19
Spredtbygde strøk	821	85	88	44	78	65	213	88	60	21	54	25
Menn	442	42	45	21	42	33	137	46	29	10	28	9
Kvinner	379	43	43	23	36	32	76	42	31	11	26	16
Uoppgitt	1	-	-	-	-	-	-	-	1	-	-	-
Grunnkrets og kjønn												
01 Karasjok	2686	308	313	159	271	243	770	244	155	56	110	57
Menn	1419	166	172	76	135	127	447	121	76	24	53	22
Kvinner	1267	142	141	83	136	116	323	123	79	32	57	35
0101 Tanadalen	100	7	14	5	9	8	19	17	5	1	6	9
Menn	48	4	6	1	5	3	11	7	2	-	4	5
Kvinner	52	3	8	4	4	5	8	10	3	1	2	4
0102 Bakkefjok	184	26	26	7	15	11	47	24	11	3	10	4
Menn	99	11	16	4	8	5	28	14	7	1	4	1
Kvinner	85	15	10	3	7	6	19	10	4	2	6	3
0103 Halde	245	27	23	15	23	18	69	19	24	6	17	4
Menn	136	19	8	11	13	7	46	7	13	3	9	-
Kvinner	109	8	15	4	10	11	23	12	11	3	8	4
0104 Mannevarre	1287	150	133	73	140	133	367	115	69	26	51	30
Menn	675	82	78	31	68	74	208	58	32	10	22	12
Kvinner	612	68	55	42	72	59	159	57	37	16	29	18
0105 Karasjok tettsted	636	79	100	42	56	53	204	45	31	10	12	4
Menn	332	43	53	24	27	25	113	19	16	4	7	1
Kvinner	304	36	47	18	29	28	91	26	15	6	5	3
0106 Grensen	128	12	9	9	19	10	33	14	7	5	8	2
Menn	66	4	5	1	8	8	20	8	3	3	4	2
Kvinner	62	8	4	8	11	2	13	6	4	2	4	-
0107 Iskurasjok	7	-	-	1	2	-	2	1	1	-	-	-
Menn	5	-	-	-	2	-	1	1	1	-	-	-
Kvinner	2	-	-	1	-	-	1	-	-	-	-	-
0109 Karasjokdalen	27	-	2	3	5	1	7	4	2	1	1	1
Menn	15	-	2	1	2	1	4	3	1	1	-	-
Kvinner	12	-	-	2	3	-	3	1	1	-	1	1
0110 Jiesjokdalen	63	4	6	4	2	8	19	3	5	4	5	3
Menn	37	1	4	3	2	4	13	3	1	2	3	1
Kvinner	26	3	2	1	-	4	6	-	4	2	2	2
0111 Nattvann	9	3	-	-	-	1	3	2	-	-	-	-
Menn	6	2	-	-	-	-	3	1	-	-	-	-
Kvinner	3	1	-	-	-	1	-	1	-	-	-	-
Uoppgitt	1	-	-	-	-	-	-	-	1	-	-	-

Tabell 27. Yrkesaktive 16 år og over, etter næring, kjønn og type bostedsstrøk/grunnkrets. 3. november 1989 - 2. november 1990

	I alt	Jordbruk, skogbruk, fiske og fangst	Oljeutvinning og bergverksdrift	Industri	Kraft- og vannforsyning	Bygge- og anleggsvirksomhet	Varehandel, hotell- og restaurantvirksomhet	Transport, lagring, post- og telekommunikasjoner	Bank-, finans- og forsikringsvirksomhet, eiendomsdrift og forretningsmessig tjenesteyting	Offentlig, sosial og privat tjenesteyting
Kommunen	1340	192	1	87	3	110	194	67	41	645
Menn	741	157	1	69	3	104	86	50	20	251
Kvinner	599	35	-	18	-	6	108	17	21	394
Type bostedsstrøk og kjønn										
Tettbygde strøk	968	86	1	60	3	76	157	48	30	507
Menn	526	75	1	48	3	72	71	38	17	201
Kvinner	442	11	-	12	-	4	86	10	13	306
8621 Karasjok	968	86	1	60	3	76	157	48	30	507
Menn	526	75	1	48	3	72	71	38	17	201
Kvinner	442	11	-	12	-	4	86	10	13	306
Spredtbygde strøk	372	106	-	27	-	34	37	19	11	138
Menn	215	82	-	21	-	32	15	12	3	50
Kvinner	157	24	-	6	-	2	22	7	8	88
Uoppgitt	-	-	-	-	-	-	-	-	-	-
Grunnkrets og kjønn										
01 Karasjok	1340	192	1	87	3	110	194	67	41	645
Menn	741	157	1	69	3	104	86	50	20	251
Kvinner	599	35	-	18	-	6	108	17	21	394
0101 Tanadalen	44	17	-	1	-	3	2	-	1	20
Menn	21	12	-	1	-	3	-	-	-	5
Kvinner	23	5	-	-	-	-	2	-	1	15
0102 Bakkeljok	74	25	-	7	-	3	8	5	1	25
Menn	46	19	-	6	-	3	3	4	-	11
Kvinner	28	6	-	1	-	-	5	1	1	14
0103 Halde	113	38	-	9	-	12	15	7	2	30
Menn	65	31	-	4	-	12	6	3	-	9
Kvinner	48	7	-	5	-	-	9	4	2	21
0104 Mannevarre	685	62	1	41	3	55	113	31	18	361
Menn	380	55	1	35	3	51	50	23	7	155
Kvinner	305	7	-	6	-	4	63	8	11	206
0105 Karasjok tettsted	313	27	-	22	-	27	47	17	14	159
Menn	165	22	-	16	-	26	23	15	10	53
Kvinner	148	5	-	6	-	1	24	2	4	106
0106 Grensen	62	13	-	4	-	4	4	4	2	31
Menn	34	10	-	4	-	4	-	3	2	11
Kvinner	28	3	-	-	-	-	4	1	-	20
0107 Iskurasjok	5	2	-	1	-	1	-	1	-	-
Menn	4	1	-	1	-	1	-	1	-	-
Kvinner	1	1	-	-	-	-	-	-	-	-
0109 Karasjokdalen	15	1	-	-	-	3	1	-	-	10
Menn	8	1	-	-	-	3	1	-	-	3
Kvinner	7	-	-	-	-	-	-	-	-	7
0110 Jiesjokdalen	26	7	-	2	-	2	4	2	1	8
Menn	17	6	-	2	-	1	3	1	1	3
Kvinner	9	1	-	-	-	1	1	1	-	5
0111 Nattvann	3	-	-	-	-	-	-	-	2	1
Menn	1	-	-	-	-	-	-	-	-	1
Kvinner	2	-	-	-	-	-	-	-	2	-
Uoppgitt	-	-	-	-	-	-	-	-	-	-

Tabell 28. Privathusholdninger. Utvalgte kjennetegn for boligstandard, og disponering av personbil. Bostedsstrøk/grunnkrets. 3. november 1990

	Alle privat- hushold- ninger	Boligen har både bad og WC	Kjøkken 6 m ² og over	Boligen bygget etter 1960	Hushold- ningen eier boligen	Hushold- ningen dispo- nerer bil	Bolig- rommene er på ett plan	Boligen ligger i 2. et. eller høyere og huset har ikke heis
Kommunen	946	898	783	716	606	720	849	59
Type bostedsstrøk								
Tettbygde strøk	667	645	538	537	395	517	610	47
8621 Karasjok	667	645	538	537	395	517	610	47
Spredtbygde strøk	279	253	245	179	211	203	239	12
Uoppgitt	-	-	-	-	-	-	-	-
Grunnkrets								
01 Karasjok	946	898	783	716	606	720	849	59
0101 Tanadalen	34	32	33	27	29	26	30	1
0102 Bakkeljok	64	59	56	40	44	43	57	2
0103 Halde	76	69	70	52	53	61	65	4
0104 Mannevarre	472	456	374	371	260	346	433	32
0105 Karasjok tettsted	218	209	183	176	153	185	196	16
0106 Grensen	44	41	33	23	37	34	37	3
0107 Iskurasjok	3	3	2	2	2	2	3	-
0109 Karasjokdalen	10	10	10	5	9	8	9	-
0110 Jiesjokdalen	22	17	21	18	17	12	17	1
0111 Nattvann	3	2	1	2	2	3	2	-
Uoppgitt	-	-	-	-	-	-	-	-

2021 KARASJØHKA-KARASJØK

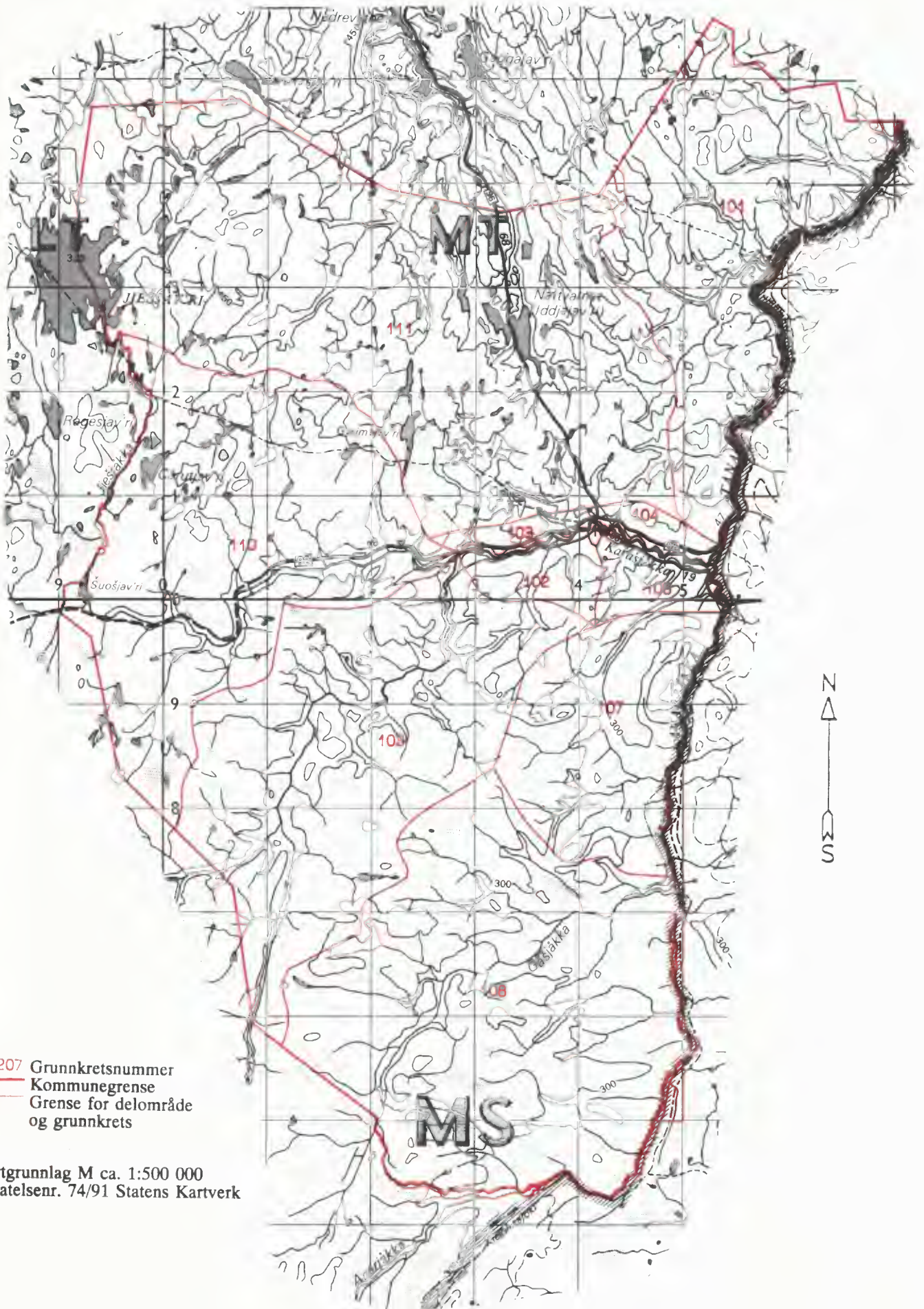

Kartgrunnlag M ca. 1:500 000
Tillatelsenr. 74/91 Statens Kartverk

Avgrensning av Karasjohka-Karasjok tettsted

Kartgrunnlag M ca. 1:50 000
Tillatelsenr. 74/91 Statens Kartverk





FoB 90

Folke- og
boligtelling 1990
gjennomføres av
Statistisk sentralbyrå

Opgavene er underlagt taushetsplikt.
De vil bare bli brukt til å utarbeide statistikk
og vil bli oppbevart på en betryggende måte.

VIKTIG:
Bruk helst
blyant eller
blå/svart kulepenn

Slik:

Ikke slik:



1 Hvem bor du sammen med i leiligheten?
Rettleddningen beskriver hva vi mener med
en leilighet. Sett flere kryss hvis nødvendig.

- | | |
|--|--|
| <input checked="" type="checkbox"/> Ingen | <input checked="" type="checkbox"/> Søsken |
| <input checked="" type="checkbox"/> Ektefelle | <input checked="" type="checkbox"/> Svigerforeldre,
svigerinne,
svoger,
svigerbarn,
tante, onkel,
niese, nevø |
| <input checked="" type="checkbox"/> Samboer | <input checked="" type="checkbox"/> Besteforeldre,
barnebarn |
| <input checked="" type="checkbox"/> Datter, sønn | <input checked="" type="checkbox"/> Andre personer |
| <input checked="" type="checkbox"/> Mor, far | |

2 Hadde du inntektsgivende arbeid i minst 100 timer i året fra 3. nov. 1989 til 2. nov. 1990?

Arbeid som ulønnet familiemedlem i
familiebedrift regnes også som inntekts-
givende arbeid (f.eks. butikk, gårdsbruk).

- Ja Nei

! Svarte du nei her, skal du ikke
fylle ut resten av denne siden.

3 Hvor mange måneder hadde du heltids- og/eller deltidsarbeid i året fra 3. nov. 1989 til 2. nov. 1990?
Se rettleddningen.

Heltid: måneder

Deltid: måneder

**4 Oppgi navn og adresse på det arbeids-
stedet (bedriften) der du hadde inntekts-
givende arbeid lengst tid i året fra
3. nov. 1989 til 2. nov. 1990.**

Med bedrift menes fabrikk, butikk,
gårdsbruk, ligningskontor e.l.

Navn:

Gate/vei:

Poststed:

**5 Beskriv virksomheten på dette arbeids-
stedet så nøyaktig som mulig.**
Skriv f.eks. produksjon av møbler, salg
av biler, bokhandel, jordbruk, utleie av
maskiner, arkitektvirksomhet e.l.

Virksomhet:

**6 Hvilket yrke (tittel) hadde du på dette
arbeidsstedet?**

Skriv f.eks. hjemmehjelp, rørlegger, frisør,
sykepleier, rengjøringshjelp, kokk, plate-
arbeider, salgskonsulent, førskolelærer e.l.

Yrke:

**7 På hvilken måte er/var du knyttet til
arbeidsstedet du oppgav i spørsmål 4?**

- Som fast eller midlertidig ansatt
- Som selvstendig næringsdrivende (eier)
- Som familiemedlem uten fast lønn
i familiebedrift

**8 Hadde du inntektsgivende arbeid i uken
27. okt. - 2. nov. 1990?**

Se rettleddningen.

- Ja Nei

! Svarte du nei her, skal du ikke
fylle ut resten av denne siden.

**9 Hva er din vanlige/avtalte
ukentlige arbeidstid?**

- 1-9 timer 30-34 timer
- 10-19 timer 35-39 timer
- 20-29 timer 40 timer eller
mer

**10 Hvor mange timer inntektsgivende arbeid
utførte du i uken 27. okt. - 2. nov.?**

- 1-9 timer 35-39 timer
- 10-19 timer 40 timer eller
mer
- 20-29 timer Ingen, jeg
arbeidet ikke
denne uken
- 30-34 timer

! Arbeidet du ikke denne uken, skal du
ikke fylle ut resten av denne siden.

**11 Hvor møtte du på arbeid i uken
27. okt. - 2. nov.?** Se rettleddningen.

- Jeg møtte fast på samme arbeidssted/
adresse som jeg førte opp i spørsmål 4

- Jeg møtte fast på annet sted.
Oppgi adresse

Kommune:

Gate/vei:

Poststed:

- Jeg møtte på forskjellige steder
denne uken

! Møtte du på forskjellige steder denne uken,
skal du ikke fylle ut resten av denne siden.

**12 Hvor mange ganger reiste eller gikk du
fra hjemstedet til arbeidsstedet i uken
27. okt. - 2. nov.?**

Med hjemsted menes adressen i navne-
feltet øverst på skjemaet.

- Ingen, jeg er bosatt på
arbeidsstedet
(arbeider
hjemme)
- 1 gang
- 2-3 ganger
- Ingen, jeg var ikke på hjem-
stedet denne uken
- 4 ganger eller
flere

! Reiste du ikke denne uken, skal du
ikke fylle ut resten av denne siden.

**13 Hvor lang tid brukte du vanligvis
fra hjemstedet til arbeidsstedet
(én vei) i uken 27. okt. - 2. nov.?**

- Under 15 min 45-59 min
- 15-29 min 60-89 min
- 30-44 min 90 min eller
mer

**14 Hvilke transportmidler brukte du vanligvis
fra hjemstedet til arbeidsstedet (én vei)
i uken 27. okt. - 2. nov.?**
Sett flere kryss hvis nødvendig.

- Bil Båt
- Buss Brukte sykkel,
gikk i mer enn
10 min
- Tog, trikk, T-bane Annet

VIKTIG:
Bruk helst
blyant eller
blå/svart kulepenn



Slik: Ikke slik:

Spørsmålene på denne siden gjelder leiligheten der oppgavegiveren er registrert bosatt 3. november 1990 ifølge Folkeregisteret, se adressen i navnefeltet på den andre siden.

- 1 Har andre som bor i leiligheten mottatt boligskjema? Ja Nei

Dersom det er mottatt ett boligskjema i leiligheten, fylles det ut og sendes tilbake i svarkonvolutten sammen med alle personskjemaene.

Dersom flere i leiligheten har fått boligskjema, er det bare nødvendig å svare på spørsmålene om boligen (leiligheten) på ett av dem. For hver leilighet skal det nyttes bare en svarkonvolutt. Send derfor alle skjemaene fra de bosatte i leiligheten tilbake i den samme svarkonvolutten.

- 2 Hvor mange rom på 6 m² eller mer er det i leiligheten? Ta ikke med kjøkken, gang, bad o.l.

1 2 3 4 5

6 7 8 9 eller flere

- 3 Hvor stor er leiligheten målt i kvadratmeter? Regn med alle rom til boligformål, også kjøkken, gang, bad o.l.

Under 50 m² 100-129 m²

50-59 m² 130-149 m²

60-79 m² 150-199 m²

80-99 m² 200 m² eller mer

- 4 Hvor stort kjøkken er det i leiligheten?

6 m² eller større Det er ikke kjøkken i leiligheten

Mindre enn 6 m²

- 5 Er det bad eller dusj inne i leiligheten?

Ja Nei

- 6 Er det vannklosett inne i leiligheten?

Ja Nei

- 7 Hva slags oppvarmingskilder er det i leiligheten?

Sentralvarme (radiatorer e.l.) Ovner for flytende brensel (olje, parafin e.l.)

Elektriske ovner, varmekabler e.l. Ovner for fast brensel (ved, koks e.l.)

- 8 Har leiligheten kjøkken, bad/dusj, wc og minst ett beboelsesrom i samme etasje?

Ja Nei

- 9 Hvilken etasje ligger leiligheten i? Sett flere kryss hvis leiligheten har beboelsesrom i flere etasjer.

Kjelleretasje Underetasje

1. 2. 3. 4. 5. eller høyere

- 10 Hva slags eie-/leieforhold er det til leiligheten? Sett bare ett kryss.

Jeg/vi eier den gjennom et borettslag eller boligaksjeselskap

Jeg/vi eier den alene eller sammen med andre

Jeg/vi leier den gjennom arbeidet (tjenestebolig)

Jeg/vi leier den for et avgrenset tidsrom

Jeg/vi leier den på andre vilkår

- 11 Hvor mange personbiler disponerer de som bor i leiligheten?

Ingen 1 2 3 eller flere

- 12 Sorterer husholdningen til vanlig avfallet sitt?

Sett bare kryss for avfallstyper som blir levert/hentet etter at de er sortert ut.

Ingen særskilt sortering. Praktisk vanskelig, mangler tilbud e.l.

Papir Maling, lakk, olje e.l.

Glass Annet avfall

Batterier

- 13 Hva slags hus ligger leiligheten i? Se rettledningen.

Frittliggende enebolig eller våningshus tilknyttet gårdsdrift

Hus i kjede, rekkehus, terrassehus eller vertikaldelt tomannsbolig

Horisontaldelt tomannsbolig eller annet boligbygg med mindre enn 3 etasjer

Blokk, leiegård eller annet boligbygg med 3 etasjer eller mer

Forretningsbygg, pensjonat, aldershjem, militærforlegning eller annet bygg for felleshusholdning

- 14 Er det heis i huset?

Ja Nei

- 15 Hvor mange leiligheter er det i huset?

1 2 3 4 5

6 7 8 9 eller flere

- 16 Når ble huset bygd? (opprinnelig byggeår)

1900 eller før 1946 - 1960

1901 - 1920 1961 - 1970

1921 - 1940 1971 - 1980

1941 - 1945 1981 - 1990

Pris kr 50,00

Publikasjonen utgis i kommisjon hos Universitetsforlaget, Oslo, og er til salgs hos alle bokhandlere.

ISBN 82-537-3063-2