

1029 LINDESNES



Folke- og boligtelling 1990

Lindesnes

**FOLKE- OG BOLIGTELLING
1990**

KOMMUNEHEFTE

1029 LINDESNES

STATISTISK SENTRALBYRÅ
OSLO-KONGSVINGER 1991

ISBN 82-537-3169-8

EMNEGRUPPE
31 Folketellinger

ANDRE EMNEORD
Arbeidstid
Befolkning
Boliger
Grunnkretser
Husholdninger
Sysselsetting
Yrkesaktive

Forord

Hovedformålet med Folke- og bolig telling 1990 er å gi et bilde av befolkningen og levekårene i det norske samfunnet.

Et annet viktig formål er å gi statistikk for mindre geografiske områder som kommuner og deler av kommuner. For å dekke dette formålet gir Statistisk sentralbyrå ut et statistisk hefte for hver kommune.

Når kommuneheftene for alle kommuner i et fylke er publisert, vil det bli laget et fylkessammendrag med tabeller som svarer til dem som finnes i kommuneheftene. Når alle kommunene i landet har fått sine hefter, vil det også bli laget et sammendrag for hele landet.

Innen utgangen av 1992 vil en endelig folketellingsfil være etablert, og det blir utarbeidet et hefte som dokumenterer folketellingsprosjektet.

Resultatene fra FoB90 vil i tillegg være tilgjengelig i databaser i SSB, bl.a. Regionalstatistisk database. Det er videre planer om en spredning av folketellingsdata i tilknytning til publisering av annen statistikk fra SSB. Resultatene vil også kunne leveres på maskinlesbar form. For brukere som ønsker ytterligere bearbeiding av materialet, vil SSB utføre dette mot kostnadsdekning.

Oslo/Kongsvinger, 30. oktober 1991

Svein Longva

Jan Furseth

Innhold

	Side
Tabellregister	6
Figurdel	7
Tekstdel	
1. Formål	8
2. Opplegg og gjennomføring	8
2.1. Statistikkens omfang	8
2.2. Grunnlag for statistikken	8
2.3. Datainnsamling	8
3. Feilkilder og usikkerhet ved resultatene	8
4. Enheter, geografiske nivåer og kjennemerker	9
4.1. Enheter	9
4.2. Geografiske nivåer	10
4.3. Kjennemerker	11
4.3.1. Personkjennemerker	11
4.3.2. Boligkjennemerker	14
4.3.3. Husholdningskjennemerker	15
5. Merknader til tabellene	16
Tabelldel	17
Vedlegg	
Kart over grunnkretser	
Kart over tettsteder	
Personskjema	
Boligskjema	

Standardtegn i tabeller

- Null
- 0,0 Mindre enn 0,5 av den brukte enheten

Tabellregister

	Side
1. Folkemengde ved folketellingene 1875 - 1990, etter kommunegrensene pr. 3. november 1990	17
2. Folkemengde etter kjønn, ekteskapelig status og alder. 3. november 1990	17
3. Hovedtall for utdanning. Personer 16-66 år etter yrkesaktivitet, arbeidstid i året, kjønn og utdanning. 3. november 1989 - 2. november 1990	18
4. Personer 16 år og over. Hovedtall for yrkesaktivitet i året 3. november 1989 - 2. november 1990	19
5. Hovedtall for yrkesaktive i året 3. november 1989 - 2. november 1990	20
6. Yrkesaktive 16 år og over, etter alder og næring/yrkesfelt. 3. november 1989 - 2. november 1990	21
7. Yrkesaktive 16 år og over, etter kjønn, arbeidstid i året og næring/yrkesfelt. 3. november 1989 - 2. november 1990	22
8. Hovedtall for yrkesaktive i uka 27. oktober - 2. november 1990, etter vanlig/avtalt arbeidstid	24
9. Yrkesaktive 16 år og over i uka 27. oktober - 2. november 1990, etter kjønn, vanlig/avtalt arbeidstid og næring/yrkesfelt	25
10. Yrkesaktive 16 år og over med fast oppmøteplass på arbeid i uka 27. oktober - 2. november 1990, etter tallet på arbeidsreiser, reisetid og yrkesfelt/oppmøteplass	26
11. Yrkesaktive 16 år og over med fast arbeidsreise i uka 27. oktober - 2. november 1990, etter reisemåte, oppmøteplass, tallet på arbeidsreiser, reisetid og etter reisemåte, kjønn og alder	27
12. Boliger og bosatte. Hustype, tallet på rom, kjøkken. 3. november 1990	28
13. Boliger, rom og bosatte, etter hustype. 3. november 1990	28
14. Boliger etter eieform og areal. Rom og bosatte, etter eieform. 3. november 1990	28
15. Boliger etter tallet på rom og tallet på bosatte. 3. november 1990	29
16. Boliger etter husets byggeår og hustype/eieform/oppvarmingskilde. Bosatte og rom, etter husets byggeår. 3. november 1990	29
17. Boliger og bosatte. Sanitærutstyr, størrelse og tilgjengelighet. 3. november 1990	30
18. Boliger etter standardindikatorer. Bosatte etter alder og standardindikatorer. 3. november 1990	31
19. Husholdninger, familier og personer, etter type husholdning. Husholdninger etter type husholdning og tallet på familier i husholdningen/yrkesaktivitet i husholdningen/eieform/tallet på rom i boligen og kjøkken. 3. november 1990	32
20. Husholdninger, familier og personer, etter husholdningsstørrelse/type husholdning. Absolutte tall og prosent. 3. november 1990	33
21. Husholdninger etter type husholdning og disponering av personbil/avfallssortering. 3. november 1990	34
22. Familier i privathusholdninger etter familietype. Personer etter alder og familietype. 3. november 1990	34
23. Hovedtall for par og personer i par. 3. november 1990	35
24. Barn 0-17 år etter alder, familietype og mors/fars yrkesaktivitet i uka 27. oktober - 2. november 1990	35
25. Personer 67 år og over. Alder, tallet på personer i husholdningen, husholdningstype og indikatorer for boligstandard. 3. november 1990	36
26. Folkemengde etter alder, kjønn og type bostedsstrøk/grunnkrets. 3. november 1990	37
27. Yrkesaktive 16 år og over, etter næring, kjønn og type bostedsstrøk/grunnkrets. 3. november 1989 - 2. november 1990	39
28. Privathusholdninger. Utvalgte kjennetegn for boligstandard, og disponering av personbil. Bostedsstrøk/grunnkrets. 3. november 1990	41

Figur 1. Yrkesaktive 16 år og over, etter næring. Prosent. 1980 og 1990

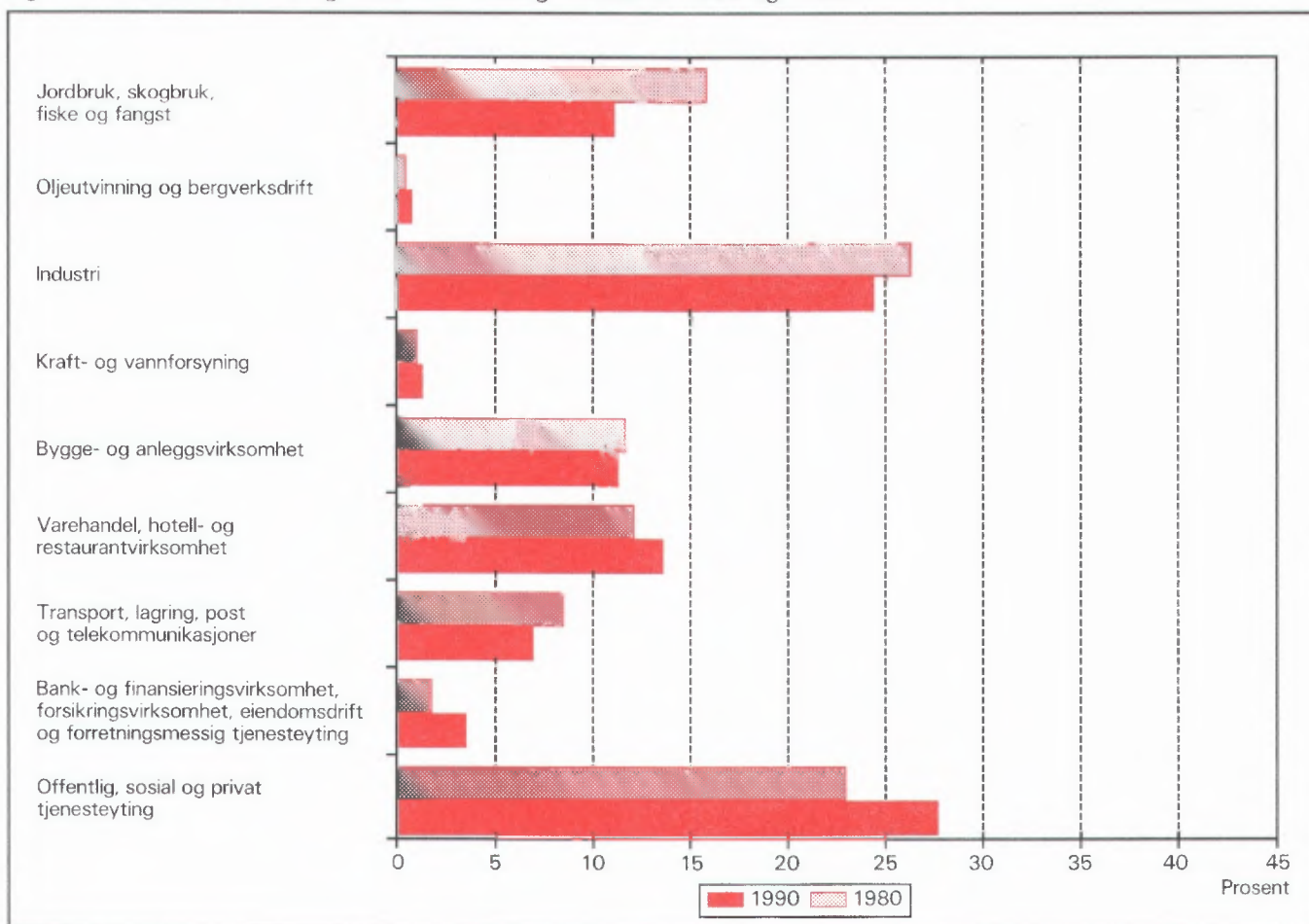

Figur 2. Hovedtall for boligstandard og disponering av bil. Prosent. 1980 og 1990

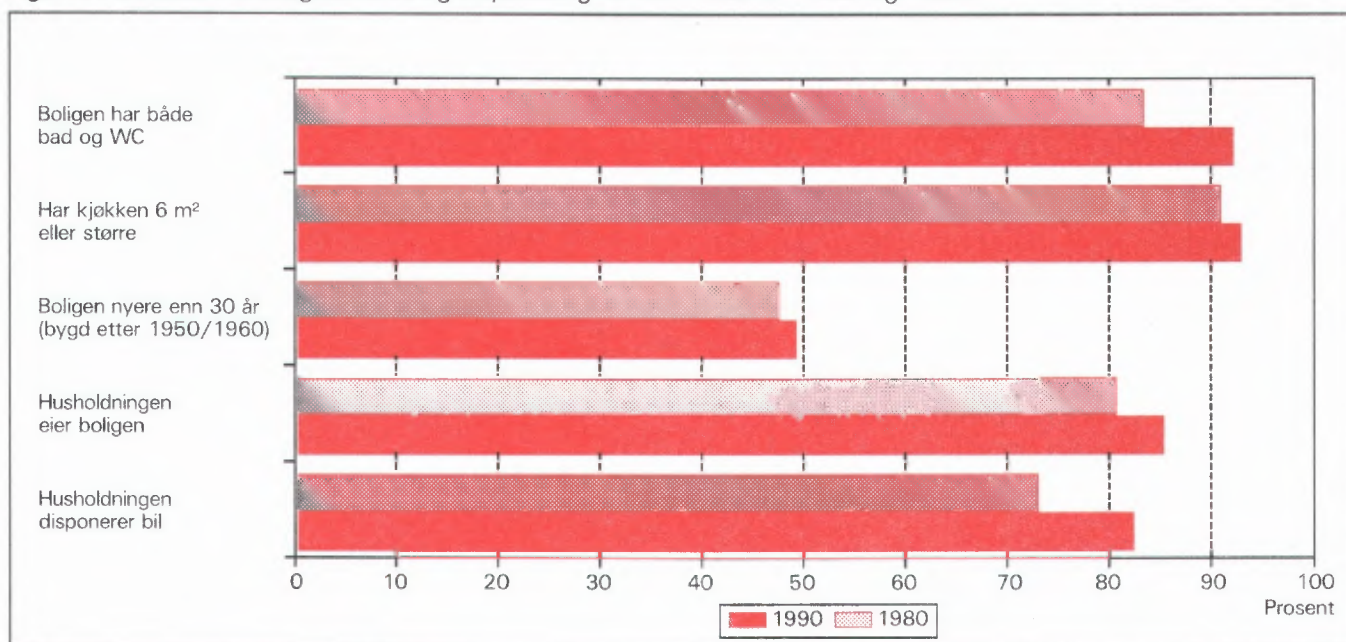

1. Formål

Hovedformålet med Folke- og bolig telling 1990 (FoB90) er å gi et bilde av befolkningen og levekårene i det norske samfunnet. Moderne folketellinger legger stor vekt på å se opplysninger om boliger og boforhold, sysselsetting og yrke, utdannings- og inntektsforhold, arbeidsreiser mv. i sammenheng.

Formålet med denne publikasjonen er å gi en beskrivelse av hver kommune, og av områder som er mindre enn kommune (delområder, kretser, tettsteder).

2. Opplegg og gjennomføring

2.1. Statistikkens omfang

FoB90 omfatter alle personer (også utenlandske statsborgere) som var registrert bosatt i Norge på tellingstidspunktet 3. november 1990, ifølge forskriftene om føringen og ordningen av folkeregistrene.

Boligtellingen har med alle privatboliger der minst én person var registrert bosatt 3. november 1990.

Tellingen omfatter *ikke* boliger som var ubebodd eller som var bebodd av bare midlertidig tilstedeværende (f.eks. ugifte personer som oppholdt seg utenom foreldrehjemmet på grunn av skolegang). Det er heller ikke hentet inn opplysninger om boligen for forpleide i aldershjem, pleiehjem, barnehjem og andre fellesinstitusjoner.

Enheten *hus* er ikke med i tellingen, men det blir gitt enkelte opplysninger om det huset boligen ligger i.

2.2. Grunnlag for statistikken

I kommuner med færre enn 6 000 innbyggere fikk alle personer som var født i 1974 eller tidligere, et personskjema. Den eldste i hver familie fikk i tillegg et boligskjema.

De fleste opplysningene i folke- og bolig tellingen kommer fra disse skjemaene. De øvrige oppgavene kommer fra ulike statistiske og administrative registre. De viktigste registerkjennemerkene er kjønn, alder og andre demografiske kjennetegn og utdanning.

Det er laget et eget informasjonshefte som bl.a. beskriver bakgrunn, metode, faglig innhold og bear-

beidingsopplegg for tellingen. Heftet kan en få ved å henvende seg til SSB, Folketellingskontoret.

I kommuner med 6 000 eller flere innbyggere er grunnlaget for statistikken basert på skjemaopplysninger fra et utvalg av befolkningen 16 år og over. Tellingsopplegget i utvalgs kommunene blir omtalt i heftene for de respektive kommunene, og i det nevnte informasjonsheftet.

2.3. Datainnsamling

Folketellingsskjemaene ble sendt i posten direkte til hver enkelt oppgavegiver. Navn og adresse ble påført skjemaet på forhånd på grunnlag av opplysninger fra Det sentrale personregister (DSP).

Alle oppgavegivere fikk et personskjema med rettleiding. I tillegg fikk den eldste i hver familie et boligskjema og en svarkonvolutt.

Utfylte skjema fra alle oppgavegivere i leiligheten/boligen ble sendt samlet tilbake i svarkonvolutten. Der det bodde flere familier i samme bolig, ble det bare brukt én svarkonvolutt og bare ett boligskjema ble fylt ut. Innsamlingsmetoden gav derfor grunnlag for å danne husholdninger (se nedenfor).

Personer som ikke hadde sendt inn folketellingskjema til rett tid, fikk tilsendt inntil to adresserte purringer.

3. Feilkilder og usikkerhet ved resultatene

Under gjennomføring og bearbeiding av en statistisk undersøkelse vil det alltid kunne oppstå feil som kan gi utslag i resultatene.

De fleste feilene oppstår vanligvis under oppgaveinnhentingen og skyldes uriktige svar eller mangelfullt utfylte skjemaer. Under bearbeidingen kan det oppstå feil når opplysninger blir kodet, i vårt tilfelle spesielt opplysningene om næring og yrke.

SSB har ikke kontaktet oppgavegiver dersom det ble funnet feil eller mangler ved utfyllingen. Materialet har imidlertid gjennomgått omfattende maskinelle kontroll- og oppretingsrutiner. For kjennemerker med uoppgitt svar er det beregnet et mest mulig sannsynlig svar på grunnlag av de øvrige opplysninger personen har gitt og ut fra svarene fra andre oppgavegivere.

Kontroll- og oppretingsrutinene vil være nærmere beskrevet i publikasjonen som dokumenterer FoB90-

prosjektet. Publikasjonen vil foreligge i løpet av 1992.

SSB gjennomfører en kvalitetsundersøkelse i samband med folketellingen. Undersøkelsen tar sikte på å kontrollere kvaliteten av husholdningssammensetningen i folketellingen. Videre skal en vurdere eventuelle konsekvenser for statistikken av å nytte regelverket i folkeregisterloven som grunnlag for en geografisk plassering av befolkningen. Resultatene ventes å foreligge i 1992.

4. Enheter, geografiske nivåer og kjennemerker

Når ikke annet er nevnt, gjelder opplysningene situasjonen 3. november 1990.

4.1. Enheter

Person

Tellingen omfatter alle personer som ifølge folkeregisteret er registrert bosatt i Norge på tellingsdagen 3. november 1990. Hvem som skal regnes som bosatt og hvor de skal ha adresse, går fram av forskrifter om føringen og ordningen av folkeregistrene.

Bosatte

Med bosatte menes personer bosatt i privathusholdninger. Tallet på *bosatte i alt* vil derfor være mindre enn tallet på *personer i alt* i kommunen (folkemengde).

Barn

I tabellene 19-21 og 23-24 omfatter begrepet *Barn* ugifte hjemmeboende barn under 18 år som er registrert bosatt i familien til minst en av foreldrene eller andre foresatte. Eldre barn som bor hjemme, er ikke regnet som barn etter denne definisjonen.

Par (ektepar og samboerpar)

Som *Par* regnes gifte par og samboerpar.

Gifte par er ektepar som er registrert bosatt i samme privatbolig, aldershjem, pleiehjem e.l.

Samboerpar er personer som lever sammen i ekteparlignende forhold uten å ha inngått formelt ektepar.

Begge personene i et par må være registrert bosatt på samme adresse.

Familie

Som familie regner vi:

- ektepar og eventuelle ugifte hjemmeboende barn uansett barnets alder
- mor/far med ugifte hjemmeboende barn uansett barnets alder
- hver enkelt person som ikke hører med i gruppene over (enslig)

Et familienummer inngår som kjennemerke for hver person i Det sentrale personregister. Grupperingen til familie i tellingen er gjort med utgangspunkt i dette familienummeret.

Alle i en familie i tellingen må være registrert bosatt på samme adresse (samme kommune og poststed), og de kan bare inngå i én husholdning. Personer, f.eks. ektefeller, som etter denne regelen er plassert på hvert sitt sted, er ikke gruppert til samme familie i tellingen, selv om de har likt familienummer i Det sentrale personregister.

Barn som har gått ut av familien fordi de har fått egne barn, har meldt flytting og/eller inngått ekteskap, blir aldri regnet til foreldrenes familie på et senere tidspunkt. Når f.eks. et ektepar bor sammen med et skilt barn, danner ektefellene og barnet hver sin familie.

En familie kan aldri bestå av mer enn to generasjoner.

Ugifte søsken som bor sammen i en bolig der ingen av foreldrene er bosatt, blir regnet som hver sin énpersonfamilie.

Personer med ukjent bosted eller familienummer blir regnet som enslige (énpersonfamilier).

I et samboerpar utgjør hver av samboerne sin egen familie sammen med egne barn. Felles barn er med i familien til én av foreldrene.

Husholdning

Til samme husholdning regnes personer som er registrert bosatt i samme bolig. En slik husholdning blir kalt *bolighusholdning*. Husholdninger kan bestå av en eller flere familier. Sammensetningen til bolig-husholdninger har hovedsakelig skjedd ut fra innsendingsmåte (felles retur) og opplysninger gitt i tellingsskjemaet. Selv om Det sentrale personregister ikke gir oversikt over hvem som bor sammen i den enkelte bolig, er adresseopplysningene i registeret nyttet som et supplement i arbeidet med husholdningene.

I tellingen blir det skilt mellom privat- og felleshusholdning.

Gruppen *Privathusholdning* omfatter personer som er registrert bosatt i samme privatbolig. Siden alle opplysninger om husholdninger i tellingen er knyttet til denne typen, er tallet på husholdninger i alt derfor lik tallet på privathusholdninger.

Til *Felleshusholdning* er regnet beboere (forpleide) som er registrert bosatt i aldershjem, pleiehjem, barnehjem o.l. Tilsatte som er bosatt i/ved felleshusholdningen, er alltid regnet som bosatte i privathusholdning. Det samme gjelder militært personell som er registrert bosatt i forlegningen.

Folketellingene gir ikke statistikk over felleshusholdninger. Det er hovedsakelig fordi personer som oppholder seg på institusjon, men som er registrert bosatt hjemme, tilhører privathusholdningen de er registrert i. En statistikk på dette grunnlaget ville derfor gi et misvisende bilde.

Bolig (leilighet)

En bolig er ett eller flere rom som er bygd eller ombygd til helårs privatbolig for en eller flere personer. Det må være adkomst til rommet/rommene uten at en må gå gjennom en annen bolig. I tabellene brukes for enkelthets skyld *bolig* i stedet for privatbolig.

En bolig er da f.eks. rekkehusleilighet, leilighet i tomannsbolig, leilighet i leiegård, blokkleilighet og hybelleilighet. Enebolig er også leilighet.

En hybel i privathus er en bolig dersom den har egen inngang. I hybelhus regnes hver hybel som egen bolig, også der rom som f.eks. kjøkken og bad er felles. Leiligheter og hybler som disponeres av privathusholdninger i sykehus, institusjoner, militærforlegninger o.l., regnes alltid som egen bolig.

I noen tilfeller kan en bolig omfatte mer enn en leilighet. Det gjelder når personer i samme familie (f.eks. ugifte barn) bor i egen leilighet (f.eks. hybel-leilighet) på samme adresse som resten av familien. I slike tilfeller består boligen av alle leilighetene familiemedlemmene bruker.

Fordi begrepet bolighusholdning blir brukt, blir tallet på boliger det samme som tallet på privathusholdninger i tellingen.

Det er ikke innhentet oppgaver for boliger der ingen er registrert bosatt (se avsnitt 2.1).

Hus er ikke egen enhet i tellingen, men boligkjennemerkene omfatter enkelte opplysninger om

huset boligen ligger i.

4.2. Geografiske nivåer

Grunnkrets, delområde

Grunnkretsene er utformet slik at de skal være stabile over en rimelig tidsperiode. De består av et sammenhengende geografisk område, og har mest mulig ensartet natur, næringsgrunnlag, kommunikasjonsforhold og bebyggelse. Folkemengde og areal bør ikke variere for sterkt. Visse variasjoner i befolkningsgrunnlaget vil likevel forekomme - en krets i spredtbygde strøk kan ha under 100 innbyggere, mens de tetttest utbygde byområdene kan ha over 1 000.

Fordi kretsen skal være stabil, er den ikke knyttet opp til tettstedsavgrensingen. En krets kan derfor inneholde både tett og spredt bebyggelse.

Det er ikke stilt krav om at grunnkretsgrensene skal falle sammen med grensene for kirkesogn, skole- eller valgkrets.

Landet er delt inn i om lag 13 600 grunnkretser.

Grunnkretsene er gruppert sammen til *delområder* (bydeler/bygdelag). Et delområde består vanligvis av 1 000 - 3 000 personer i spredtbygde strøk og 3 000 - 5 000 i tettbygde. I alt er det om lag 1 550 delområder i landet.

Alle adressene i landet er gitt kode for grunnkrets og delområde. Kodene er en del av datagrunnlaget i Det sentrale personregister. Grunnkretsinnndelingen i FoB90 er sammenlignbar med FoB80. I visse tilfeller (ved kretsdelinger i perioden) må sammenligningen skje med utgangspunkt i grupper av 1990 kretser.

Kart over grunnkretser og delområder er med som vedlegg til heftet.

Kommune

Den enkelte person er i tellingen regnet å ha sitt bosted i den kommune og i den bolig hvor vedkommende var registrert som bosatt i Folkeregisteret 3. november 1990.

Hovedregelen er at en person skal registreres som bosatt der han eller hun tar sin døgnhvile. De viktigste unntakene fra denne hovedregelen gjelder:

- Ugifte personer som pga. studier, skolegang eller verneplikts-/siviltjeneste oppholder seg utenom foreldrenes/forsørgers bolig. De skal være registrert i foreldrenes/forsørgers bolig.

- Gifte personer som mesteparten av tiden må bo borte fra hjemmet pga. arbeid, studier, verneplikts-/siviltjeneste (f.eks. yrkesaktive som er ukependlere). De skal være registrert i ektefellenes felles bolig.
- Personer som er innlagt på sykehus eller anbrakt i fengsel, arbeidsanstalt e.l. De skal være registrert der de var bosatt før innleggelsen/anbringelsen.

Personer som ikke kan henføres til en bestemt bolig, er regnet til gruppen *Uten fast bopel*. De regnes med i den kommunen der de sist hadde fast bosted.

Det er ikke innhentet opplysninger om midlertidig bosted. Folketellingen gir derfor ikke oppgaver over den tilstedeværende befolkningen.

Tettsted

For at en hussamling skal regnes som tettsted, må det bo minst 200 personer der, og avstanden mellom husene må normalt ikke overstige 50 meter. Det er tillatt med skjønnsmessige avvik for områder som ikke skal eller kan bebygges. Dette kan f.eks. være parker, idrettsanlegg, industriområder, eller naturlige hindringer som elver eller dyrkbare områder. Hussamlinger som naturlig hører med til tettstedet, tas med inntil en avstand på 400 meter fra tettstedskjernen.

Tettstedsavgrensingen er uavhengig av grunnkretsinnndelingen, og kan også gå på tvers av kommuneinnndelingen.

Kart over tettstedene i kommunen er med som vedlegg til heftet.

4.3. Kjennemerker

4.3.1. Personkjennemerker

Alder

I fordelingen etter alder er den enkelte person gruppert etter alder pr. 31. desember 1990. (Alder = 1990 minus fødselsår.)

Arbeidsreiser - generelt

Arbeidsreiseopplysningene omfatter oppmøteplass, tallet på arbeidsreiser, reisetid og reisemåte (se dette). Kjennemerkene gjelder personer 16 år og over som *utførte* inntektsgivende arbeid i tellingsuka fra 27. oktober til 2. november og som hadde en *fast* opp-

møteplass. Arbeidsreiseopplysningene gjelder reisen fra hjemstedet (registrert bosted) til arbeidsstedet.

Det ble lagt spesiell vekt på utformingen av arbeidsreisespørsmålene. Både i spørsmålsteksten og rettledningen ble det forklart at *hjemstedet* er den boligadressen som vedkommende var registrert bosatt på ifølge Folkeregisteret 3. november 1990.

Arbeidsreiser - tallet på

Tallet på arbeidsreiser er det antall ganger oppgave-giver reiste *fra* hjemstedet *til* arbeidsstedet (én veg) i tellingsuka. Med *Hjemsted* menes alltid den boligadresse vedkommende er registrert bosatt på. For personer som bodde midlertidig på f.eks. hybel eller brakke denne uka, er reisen mellom hybel/brakke og arbeidssted ikke tatt med. Personer som arbeidet hjemme (f.eks. bønder) er gruppert til *reiste ikke*. Det samme gjelder personer som ikke var på hjemstedet i løpet av tellingsuka.

Arbeidstid

Tellingen har opplysninger om arbeidstid både i året (12-månedersperioden), og i tellingsuka fra 27. oktober -2. november 1990. For uka er det dessuten skilt mellom vanlig/avtalt og faktisk arbeidstid.

Arbeidstid i året

Årlig arbeidstid er i FoB90 oppgitt som det samlede tallet på hele måneder vedkommende hadde arbeid, heltid og/eller deltid, i alle arbeidsforhold. Som heltid er regnet samlet arbeidstid på 30 timer eller mer i uka, noe som svarer til 120 timer eller mer over en 4-ukersperiode. Fravær er ikke trukket fra. Summen av måneder med heltids- og deltidsarbeid kan ikke overstige 12.

Arbeidstid i uka (vanlig/avtalt)

Den avtalte ukentlige arbeidstidstiden er oppgitt i timeverk og viser det timetallet den yrkesaktive har avtale om. For yrkesaktive som ikke hadde inngått avtale om en bestemt arbeidstid, gjelder oppgaven den gjennomsnittlige arbeidstiden. Det samme gjelder for personer med varierende arbeidstid eller for dem som har skiftarbeid kombinert med friperioder. Faste forberedelser ut over ordinær arbeidstid er inkludert (lærere). Arbeidstid i flere arbeidsforhold skulle summeres. Betalt fravær er ikke trukket fra, mens tilfeldig merarbeid (sesongvariasjoner, overtid) derimot ikke er lagt til.

Arbeidstid i uka (utført)

Faktisk utført arbeidstid er oppgitt i timeverk. Overtid og annet ekstraarbeid er inkludert, men begrepet omfatter ikke fravær som skyldtes sykdom, ferie, permisjon med lønn o.l. Personer som ikke var på arbeid i tellingsuka, f.eks. på grunn av skift- eller turnusfridager, utførte ikke inntektsgivende arbeid denne uka.

Bosted

Se *Kommune* i avsnitt 4.2.

Bostedsstrøk (tettbygd - spredtbygd)

Se *Tettsted* i avsnitt 4.2.

Ekteskapelig status

Det er brukt fire hovedgrupperinger etter ekteskapelig status, nemlig ugifte, gifte, enker/enkemenn og separerte/skilte. Ekteskapelig status beskriver den formelle situasjonen, ikke faktiske samlivsforhold (samboere).

Familietype

Under omtalen av enheten *familie* (avsnitt 4.1 ovenfor) er det gjort rede for hvem som skal regnes til samme familie. På grunnlag av hvilke personer som inngår i familien og hva for ekteskapelig status de har, blir familiene inndelt i typer, slik:

Enslig	enpersonfamilie
Ektepar uten barn	familien inneholder et ektepar, men ingen ugifte, hjemmeboende barn.
Ektepar med barn	familien inneholder et ektepar, og parets ugifte, hjemmeboende barn uansett alder.
Mor/far med barn	familien inneholder mor eller far og deres ugifte, hjemmeboende barn uansett barnets alder.

Familietyper baserer seg på den formelle ekteskapelige statusen til personene i familien. I et samboerpar utgjør hver av samboerne derfor sin egen familie.

Heltid/deltid

En person kommer i gruppa heltidsarbeid når summen av avtalt/vanlig arbeidstid i alle arbeidsforhold er 30 timer eller mer i uka (120 timer eller mer over en 4-ukersperiode).

Næring

Yrkesaktive personer 16 år og over er gruppert etter næring ut fra opplysninger om 12-månedersperioden. Kjennermerket er knyttet til det arbeidsforholdet som hadde lengst varighet. Det er ikke innhentet særskilte oppgaver om næring for tellingsuka fra 27. oktober til 2. november.

Næringsgrupperingen er foretatt etter 1983-utgaven av Standard for næringsgruppering (Standarder for norsk statistikk 2). Standarden er et fem-sifret pyramidisk system der hvert siffer angir et grupperingsnivå.

FoB80 ble gruppert etter den forrige utgaven av næringsstandarden (utgitt i 1978). De viktigste endringene fra denne utgaven finnes under Detaljhandel. Standardendringene har ingen betydning for sammenlignbarheten med forrige telling for næring på 1-sifret nivå.

Næringsgrupperingen kan etter mindre modifikasjoner på tabellnivå sammenlignes med International Standard Industrial Classification of all Economic Activities (ISIC) av 1968.

FN vedtok en ny versjon av ISIC i 1989. Den nye versjonen vil etter hvert bli innarbeidet i næringsstandarden i de fleste land i Europa. Når den nye standarden blir innført i Norge, vil folketellingsmaterialet få næringskoder etter ISIC -89 i tillegg til de nåværende.

Oppmøteplass på arbeid

Oppmøteplassen er det stedet hvor oppgavegiver møtte fram ved arbeidsdagens start. Grupperingskriterium er kommune. Personer som møtte på ulike steder, var til sjøs e.l. har ikke fast oppmøteplass.

Reisemåte til arbeidet

Reisemåten gjelder de transportmidlene vedkommende til vanlig brukte på arbeidsreisen (én veg).

Reisetid til arbeidet

Reisetiden er tiden det tar å komme *fra* hjemstedet (registrert boligadresse) *til* arbeidsstedet (én veg). I reisetiden er gangtid og ventetid under reisen regnet med. Det samme gjelder faste gjøremål, f.eks. å bringe barn til barnehage. Tilfeldige gjøremål og forsinkelser inngår derimot ikke.

For pendlere som bodde midlertidig utenfor hjemmet (hybel, brakke) er reisetiden regnet fra hjemstedet og fram til arbeidsstedet.

Spredtbygd/tettbygd strøk

Se *Tettsted* i avsnitt 4.2.

Utdanning

Utdanningsopplysningene i publikasjonen er hentet fra datafil over befolkningens høyeste utdanning pr. 1. oktober 1989, såkalt omkodet utgave (grupperingen av grunnleggende fagutdanning avlagt før skoleåret 1972/73 er også basert på 9-årig grunnskole og plassert på klasstrinn 10, nivå 3). Folketellingsmaterialet vil bli oppdatert med utdanningsopplysninger pr. 1. oktober 1990 så snart denne årgangen foreligger.

Opplysningene om utdanning fullført i utlandet etter 1. november 1980 er mangelfulle i data-materialet. Dette gjelder spesielt for de utenlandsfødte. SSB gjennomfører derfor en egen undersøkelse i 1991 om innvandreres utdanning. Resultatene fra undersøkelsen er ikke med i denne publikasjonen, men vil senere inngå i tellingsmaterialet.

Fra og med 1987 er all SSBs utdanningsstatistikk basert på 6-sifrede utdanningskoder, etter Standard for utdanningsgruppering - Revidert 1989 (Standarder for norsk statistikk 7). Standarden er bygd opp som et pyramidisk klassifikasjonssystem. Utdanningene er først ordnet i grove grupper etter (samlet) varighet ved normal studieprogresjon. Gruppene kalles *utdanningsnivåer*. Innenfor hvert nivå er utdanningene delt opp etter *fagfelt* og *faggrupper*. En del utdanninger som tidligere var plassert på for lavt nivå, har skiftet nivå ved overgang til revidert standard. De største gruppene er ingeniør- og helsefagutdanninger.

Resultatene fra utdanningsstatistikken blir nå presentert etter omkodet utdanningskode (se ovenfor), mens folketellingen i 1980 er basert på uomkodet versjon av den gamle standarden. Derfor er ikke resultatene fra de to tellingene sammenlignbare. SSB kan lage sammenlignbar statistikk på *grovt* nivå (grupper av utdanningsnivåer) ved å dele inn FoB80 etter ny standard og kode om all grunnleggende fagutdanning til 9 år. Slik statistikk må utføres som betalt oppdrag.

Yrke

Yrkesaktive personer 16 år og over er gruppert etter yrke ut fra opplysninger om 12-månedersperioden. Kjennemerket er knyttet til det arbeidsforholdet som hadde lengst varighet. Det er ikke innhentet særskilte oppgaver om yrke for tellingsuka fra

27. oktober til 2. november.

Grunnlaget for yrkesgrupperingen er Standard for yrkesgruppering i offentlig norsk statistikk (utgitt av Arbeidsdirektoratet i 1965). Standarden blir ofte omtalt som NYK (Nordisk yrkesklassifisering). Til folketellingen i 1980 ble standarden ajourført av SSB ved at nye yrkesbetegnelser ble plassert inn på sitt riktige sted i systemet, en del yrkesgrupper ble slått sammen og noen ble splittet i flere grupper. Etter 1980 har SSB fortsatt ajourføringen med nye yrkesbetegnelser.

Yrke i folketellingen er kodet med tre av standardens i alt fem siffer.

Yrke er kodet på samme måte og etter samme standard både i FoB80 og FoB90, slik at det er mulig å sammenligne yrkesstatistikk mellom de to tellingene.

NYK og dermed tellingen er bare i begrenset grad sammenlignbar med den nyeste (1988) utgaven av International Standard Classification of Occupations (ISCO). Derimot er det godt samsvar med forrige ISCO (1958, revidert i 1968). Det er denne versjonen som pr. 1990 blir brukt i de fleste europeiske land.

Yrkesaktivitet

I FoB90 er det innhentet oppgaver om yrkesaktiviteten både for de siste 12 månedene (3. november 1989 til 2. november 1990) og for den siste uka før tellingstidspunktet (27. oktober - 2. november 1990).

Som yrkesaktive er regnet personer 16 år og over som *hadde* inntektsgivende arbeid i minst 100 timer i 12-månedersperioden. Inntektsgivende arbeid er alt arbeid som blir utført mot betaling i form av lønn, inntekt av egen virksomhet, provisjon, honorarer o.l. Deltidsarbeid, vikarbeid, pass av barn, feriejobber o.l. er også med. Det samme gjelder sykefravær, ferie, permisjon med lønn o.l. Ved folketellingen i 1980 skulle slikt fravær ikke regnes med. Arbeid som familiemedlem uten fast lønn i familiebedrift (f.eks. butikk, gårdsbruk) og verneplikts-/siviltjeneste er også regnet som yrkesaktivitet.

De som var yrkesaktive i 12-månedersperioden svarte også på om de *hadde* inntektsgivende arbeid av minst 1 times varighet i uka 27. oktober til 2. november 1990. Ved folketellingen i 1980 måtte en ha *utført* minst én times arbeid for å bli regnet som yrkesaktiv i uka. Tellingene i 1980 og 1990 kan sammenlignes fordi FoB90 også kan fordele de yrkesaktive etter utført arbeidstid i uka.

Yrkesstatus

Yrkesaktive personer 16 år og over er gruppert etter yrkesstatus ut fra arbeidsforholdet de oppgav for 12-månedersperioden. Det er ikke innhentet særskilte oppgaver om yrkesstatus for tellingsuka fra 27. oktober til 2. november.

Personer (også medeiere) som arbeidet i firmaer organisert som aksjeselskap, andelslag eller annen selskapsform med begrenset ansvar, er alltid regnet som ansatte.

En person er regnet som selvstendig dersom vedkommende drev virksomhet alene for egen regning eller sammen med andre med ubegrenset ansvar (f.eks. i ansvarlig selskap).

Gruppen *Familiemedlem uten fast lønn i familiebedrift* omfatter personer som arbeidet i familievirksomhet uten fast lønn, og som verken var eier eller medeier i virksomheten. Et familiemedlem uten fast lønn kan imidlertid ha lønn for arbeidet i form av kost og losji, andel av overskott e.l.

Der ektefeller arbeidet i felles virksomhet (f.eks. gårdsbruk) som ikke var organisert som aksjeselskap e.l., er den ene ektefellen regnet som selvstendig og den andre som familiemedlem uten fast lønn, med mindre begge ektefellene var registrert som eiere av virksomheten.

4.3.2. Boligkjennemerker

Boligkjennemerkene gjelder bare for privatboliger og personer i privathusholdninger.

Areal

Boligens areal er det samlede arealet av rom på 6 m² eller mer som blir brukt til boligformål. I tillegg er også entré, ganger, trapperom, vaskerom o.l. med i arealet.

Bosatte pr. bolig

Bosatte pr. bolig er lik tallet på bosatte i privatboliger dividert med tallet på boliger i alt.

Byggeår

Byggeåret er det året da minst halvparten av boligene i huset var ferdig til innflytting. For hus som er ombygd, er det oppgitt opprinnelig byggeår.

Eie-/leieform

Som *eiere* er også regnet personer som har boret rett ved aksje eller andel.

Som *leie for et avgrenset tidsrom* er regnet leieavtaler som løper til en bestemt dato, også framleie. Boliger stilt til disposisjon gjennom arbeidsforhold for en avgrenset tidsperiode er derimot regnet med blant *tjenesteboliger*.

Leie av boligen på *Andre vilkår* gjelder f.eks. ved leiekontrakt ifølge husleieloven, muntlig leieavtale eller kåravtale. Obligasjonsleilighet og trygdeleilighet er også tatt med her.

Etasjeplassering

Etasjeplasseringen viser i hvilken av bygningens etasjer boligen har rom til boligformål. For boliger som går over flere plan, er alle etasjer oppgitt.

Hustype

En *enebolig* ligger fritt med minst en halv meters avstand til neste bygning. Den kan også inneholde en hybelleilighet, og ett eller flere rom kan være i bruk som hybel.

Våningshus tilknyttet gårdsdrift omfatter alle typer bolighus på gårdsbruket.

Et *hus i kjede* (også enebolig i kjede) er forbundet med et annet hus med bod, garasje/carport, svalgang e.l.

I et *terrassehus* er leilighetene bygd sammen i en skråning der flere av leilighetene har terrasse på hele eller deler av taket til leiligheten under.

Terrasseblokk er regnet som blokk og ikke som terrassehus.

Annet boligbygg med mindre enn tre etasjer omfatter for eksempel firemannsbolig, enebolig med mindre enn en halv meters avstand mellom husene o.l.

Leiligheten ligger i et *forretningsbygg* eller i et bygg for *felleshusholdning* dersom mindre enn halvparten av golvarealet i huset brukes til privatbolig.

I noen tabeller er hus i kjede, terrassehus og annet boligbygg med mindre enn tre etasjer slått sammen og gitt betegnelsen *småhus*.

Kjøkken

Kjøkkenet er den delen av boligen der det er installert utstyr til matlaging. Kjøkkenet kan være et eget rom,

men trenger ikke å være det (åpne løsninger).

Dersom flere boliger har felles kjøkken, f.eks. hybler i et hybelbygg, er alle boligene regnet å være uten kjøkken.

I størrelsen på kjøkkenet er også medregnet golvplass til benker og skap.

Oppvarmingskilde

I FoB90 er alle oppvarmingskilder i boligen tatt med, mens det ved forrige telling bare var den viktigste som ble registrert.

Plan i boligen

Boligen er regnet å ligge på ett plan dersom kjøkken, bad/dusj, wc og minst ett beboelsesrom er i samme etasje uten trapper imellom.

Tilgjengelighet

Som et mål for boligens tilgjengelighet er det nytt et inndeling etter plan i boligen, boligens etasjeplassering i bygningen og om huset har heis.

Rom - tallet på

Tallet på rom inkluderer beboelsesrom på 6 m² eller mer som kan brukes året rundt. Kjøkken, bad, wc, vaskerom, gang o.l. er ikke med, og heller ikke rom som bare blir brukt til næringsvirksomhet.

Rom pr. bolig

er summen av alle rom dividert med tallet på boliger. I FoB90 er det ikke innhentet spesifiserte oppgaver over tallet på rom i boliger med ni eller flere rom. I oppgavene for *rom i alt* er tallene for antall rom i boliger med ni eller flere rom derfor beregnet ut fra et gjennomsnittstall. Data fra Boforholdsundersøkelsen 1988 er brukt som beregningsgrunnlag.

Avfallssortering (kildesortering)

Oppgavene over avfallssortering viser utvalgte avfallstyper som blir sortert ut fra husholdningsavfallet og levert/hentet etter at de er sortert ut. Hver husholdning kunne krysse av for flere typer utsortert avfall. Noen husholdninger sorterer flere typer avfall. Derfor blir summen av husholdninger etter avfallstype større enn tallet på husholdninger som sorterer avfall i alt.

Bil - antall i husholdningen

Med å disponere bil menes å eie/leie bil eller ha mulighet til privat bruk av firmabil. Stasjonsvogn, kombinert bil og varebil som blir brukt til privatkjøring, er også regnet med i tallet på biler.

Familier - antall i husholdningen

Se *Familie* i avsnitt 4.1 og *Familietype* i avsnitt 4.3.

Husholdningstype (tallet på barn i husholdningen)

I tabellene er husholdningene delt inn i enperson- og flerpersonhusholdninger. Flerpersonhusholdninger er videre delt inn i husholdninger med og uten barn.

Vårt begrep *Barn* omfatter ugifte hjemmeboende barn under 18 år som er registrert bosatt i familien til minst en av foreldrene eller andre foresatte. Eldre barn som bor hjemme, er ikke regnet inn i tallet på barn i husholdningen. Husholdninger der alle de hjemmeboende barna er 18 år eller eldre, blir derfor regnet til gruppen flerpersonhusholdninger uten barn.

Privat-/felleshusholdning

Gruppen *Privathusholdning* omfatter alle personer som er registrert bosatt i samme privatbolig.

Beboere (forpleide) som er registrert bosatt i aldershjem, pleiehjem, barnehjem o.l. tilhører en *Felleshusholdning*. Det er ikke innhentet husholdnings- og boligopplysninger for disse husholdningene.

4.3.3. Husholdningskjennemerker

Husholdningskjennemerkene gjelder for privathusholdninger og personer registrert bosatt i privathusholdninger.

5. Merknader til tabellene

Tabell 1

Tabell 1 gir sammenlignbare tall tilbake til 1875 etter kommuneinndelingen i 1990.

I 1899 ble Spangereid skilt ut fra Søndre Undal som eget herred. I 1963 ble en del av Spangereid (Gitlevågområdet) overført til Lyngdal. I 1911 ble Nordre Undal delt i to herreder - Vigmostad og Konsmo. I 1964 ble Sør-Audnedal, Vigmostad og Spangereid slått sammen til en kommune med navnet Lindesnes.

I tabell 1 omfatter tallene for 1946 og tidligere år også folketallet (i alt 119 personer pr. 1. november 1960) i den delen av Spangereid som ble overført til Lyngdal.

Vernepliktige - konsekvenser for sysselsettingstall
Oppgaver over de vernepliktige og sivilt tjenestepliktige er innhentet gjennom Forsvarets overkommando og Siviltjenesteadministrasjonen. På grunn av rapporteringsrutinene vil ikke alle oppgavene være kommet inn når kommuneheftene blir publisert.

Manglende oppgaver om verneplikts-/siviltjeneste vil kunne påvirke sysselsettingstallene for kommunen. For kommunen som helhet vil utslagene bli svært små. Avviket vil bli størst for gruppen Menn 16 - 24 år.

I forhold til oppgavene gitt i skjemaet, vil personene dette gjelder f.eks. kunne få for få arbeids måneder i året, de vil kunne bli tildelt feil hovednæring og -yrke, eller de kan bli feilaktig gruppert som ikke yrkesaktive.

De fullstendige oppgavene om verneplikts- og siviltjeneste vil bli innarbeidet i det endelige folketellingsmaterialet.

Tabell 1. Folkemengde¹ ved folketellingene 1875-1990, etter kommunegrenser pr. 3. november 1990

År	Folke- mengde	År	Folke- mengde	År	Folke- mengde	År	Folke- mengde
1875 ...	5722*	1920 ...	5116*	1960 ...	3893	1980 ...	4042
1900 ...	5643*	1946 ...	4283*	1970 ...	3888	1990 ...	4230

¹ Tall markert med stjerne er ikke korrigeret for enkelte mindre grenseendringer.

Kilde: Folketellinger, materiale i SSB og Norsk samfunnsvitenskapelig datatjeneste (NSD).

Tabell 2. Folkemengde etter kjønn, ekteskapelig status og alder. 3. november 1990

Alder	I alt	Menn					Kvinner				
		I alt	Ugifte	Gifte	Enkemenn	Separerte og skilte	I alt	Ugifte	Gifte	Enker	Separerte og skilte
I alt	4230	2127	1050	949	60	68	2103	849	952	242	60
0 - 4	295	152	152	-	-	-	143	143	-	-	-
5 - 9	339	181	181	-	-	-	158	158	-	-	-
10 - 14	334	170	170	-	-	-	164	164	-	-	-
15 - 19	328	163	163	-	-	-	165	163	2	-	-
20 - 24	288	160	140	20	-	-	128	80	47	-	1
25 - 29	264	142	81	59	-	2	122	32	80	1	9
30 - 34	310	164	47	102	-	15	146	14	123	1	8
35 - 39	258	131	16	103	-	12	127	3	113	-	11
40 - 44	307	167	17	137	1	12	140	5	123	4	8
45 - 49	235	120	7	109	-	4	115	4	104	5	2
50 - 54	174	85	9	69	1	6	89	4	71	8	6
55 - 59	148	79	11	59	3	6	69	5	54	8	2
60 - 64	178	83	15	62	2	4	95	6	68	19	2
65 - 69	196	92	8	74	5	5	104	10	65	26	3
70 - 74	208	93	13	71	9	-	115	9	55	49	2
75 - 79	179	80	8	55	16	1	99	13	35	46	5
80 - 84	110	40	10	18	11	1	70	20	9	41	-
85 - 89	57	17	2	7	8	-	40	14	3	22	1
90 -	22	8	-	4	4	-	14	2	-	12	-
0 - 6	419	211	211	-	-	-	208	208	-	-	-
7 - 12	420	225	225	-	-	-	195	195	-	-	-
13 - 15	188	93	93	-	-	-	95	95	-	-	-
16 - 19	269	137	137	-	-	-	132	130	2	-	-
20 - 44	1427	764	301	421	1	41	663	134	486	6	37
45 - 66	795	399	46	325	6	22	396	21	315	47	13
67 -	712	298	37	203	53	5	414	66	149	189	10
16 - 24	557	297	277	20	-	-	260	210	49	-	1
25 - 39	832	437	144	264	-	29	395	49	316	2	28
40 - 66	1102	566	63	462	7	34	536	26	438	51	21

Tabell 3. Hovedtall for utdanning. Personer 16-66 år etter yrkesaktivitet, arbeidstid i året, kjønn og utdanning¹. 3. november 1989 - 2. november 1990

Kjønn og høyeste utdanning	I alt	Ikke yrkesaktive	Yrkesaktive					
			I alt	Heltid		Deltid		Både heltid og deltid i løpet av året
				Hele året	Deler av året	Hele året	Deler av året	
I alt	2491	704	1787	938	269	334	175	71
Menn								
I alt	1300	269	1031	725	191	37	45	33
Barne- og ungdomsskolenivå, 1-9 år i alt	365	121	244	158	51	18	13	4
Folkeskoleutdanning	159	51	108	77	21	6	2	2
9-årig ungdomsskole	134	50	84	40	23	9	10	2
Ungdomsskolenivå ellers	72	20	52	41	7	3	1	-
Gymnasnivå I, 10 år, i alt	325	49	276	201	56	3	7	9
Allment fagfelt	56	6	50	43	6	-	1	-
Industri, håndverk og teknikk	196	36	160	114	32	2	5	7
Samferdsel	8	2	6	3	3	-	-	-
Helsevern	-	-	-	-	-	-	-	-
Jordbruk, skogbruk og fiske	16	-	16	9	4	1	1	1
Gymnasnivå I ellers	49	5	44	32	11	-	-	1
Gymnasnivå II, 11 - 12 år, i alt	404	52	352	252	62	7	19	12
Allment fagfelt	76	15	61	42	5	2	9	3
Administrasjon og økonomi	45	5	40	25	10	1	3	1
Industri, håndverk og teknikk	195	19	176	123	39	3	5	6
Samferdsel	23	3	20	14	5	-	-	1
Helsevern	-	-	-	-	-	-	-	-
Jordbruk, skogbruk og fiske	50	4	46	41	1	1	2	1
Tjenesteyting og forsvar	13	6	7	5	2	-	-	-
Gymnasnivå II ellers	2	-	2	2	-	-	-	-
Universitets- og høskolenivå I, 13 - 14 år, i alt	64	3	61	52	4	1	1	3
Undervisning	5	1	4	4	-	-	-	-
Administrasjon, økonomi, samfunnsvitenskap og jus	10	-	10	8	1	1	-	-
Naturvitenskap og teknikk	25	-	25	23	-	-	1	1
Helsevern	3	-	3	3	-	-	-	-
Universitets- og høskolenivå I ellers	21	2	19	14	3	-	-	2
Universitets- og høskolenivå II, III og forskernivå, over 14 år, i alt	58	3	55	46	3	2	-	4
Undervisning	19	1	18	17	-	-	-	1
Administrasjon, økonomi, samfunnsvitenskap og jus	5	1	4	2	-	1	-	1
Naturvitenskap og teknikk	21	-	21	15	3	1	-	2
Universitets- og høskolenivå II, III og forskernivå ellers	13	1	12	12	-	-	-	-
Uoppgitt, ingen utdanning og utdanning på førskolenivå	84	41	43	16	15	6	5	1
Kvinner								
I alt	1191	435	756	213	78	297	130	38
Barne- og ungdomsskolenivå, 1-9 år i alt	311	160	151	33	17	63	33	5
Folkeskoleutdanning	134	73	61	10	6	31	11	3
9-årig ungdomsskole	102	61	41	8	9	8	15	1
Ungdomsskolenivå ellers	75	26	49	15	2	24	7	1
Gymnasnivå I, 10 år, i alt	451	155	296	83	27	128	47	11
Allment fagfelt	102	30	72	24	3	31	13	1
Industri, håndverk og teknikk	43	26	17	3	4	7	1	2
Samferdsel	2	-	2	1	-	1	-	-
Helsevern	24	6	18	4	-	11	2	1
Jordbruk, skogbruk og fiske	8	4	4	1	3	-	-	-
Gymnasnivå I ellers	272	89	183	50	17	78	31	7
Gymnasnivå II, 11 - 12 år, i alt	250	67	183	62	29	46	34	12
Allment fagfelt	91	28	63	19	12	20	8	4
Administrasjon og økonomi	76	20	56	18	13	11	10	4
Industri, håndverk og teknikk	32	8	24	9	4	6	4	1
Samferdsel	3	1	2	2	-	-	-	-
Helsevern	12	1	11	4	-	4	2	1

¹ Høyeste fullførte utdanning pr. 1. oktober 1989.

Tabell 3 (forts.). Hovedtall for utdanning. Personer 16-66 år etter yrkesaktivitet, arbeidstid i året, kjønn og utdanning¹. 3. november 1989 - 2. november 1990

Kjønn og høyeste utdanning	I alt	Ikke yrkesaktive	Yrkesaktive					Både heltid og deltid i løpet av året
			I alt	Heltid		Deltid		
				Hele året	Deler av året	Hele året	Deler av året	
Gymnasnivå II, 11-12 år (forts.)								
Jordbruk, skogbruk og fiske	6	3	3	2	-	-	1	-
Tjenesteyting og forsvar	19	4	15	5	-	2	7	1
Gymnasnivå II ellers	11	2	9	3	-	3	2	1
Universitets- og høgsolenivå I, 13 - 14 år, i alt	61	9	52	14	2	29	2	5
Undervisning	13	3	10	2	2	5	-	1
Administrasjon, økonomi, samfunnsvitenskap og jus	13	2	11	5	-	6	-	-
Naturvitenskap og teknikk	2	-	2	1	-	1	-	-
Helsevern	26	1	25	5	-	16	2	2
Universitets- og høgsolenivå I ellers	7	3	4	1	-	1	-	2
Universitets- og høgsolenivå II, III og forskernivå, over 14 år, i alt	50	3	47	18	2	19	4	4
Undervisning	29	1	28	12	-	11	3	2
Administrasjon, økonomi, samfunnsvitenskap og jus	1	-	1	1	-	-	-	-
Naturvitenskap og teknikk	4	-	4	1	-	2	-	1
Universitets- og høgsolenivå II, III og forskernivå ellers	16	2	14	4	2	6	1	1
Uoppgitt, ingen utdanning og utdanning på førskolenivå	68	41	27	3	1	12	10	1

¹ Se note 1, siden foran.

Tabell 4. Personer 16 år og over. Hovedtall for yrkesaktivitet i året 3. november 1989 - 2. november 1990

	I alt	Ikke yrkesaktive	Yrkesaktive			Prosent yrkesaktive		
			I alt	Menn	Kvinner	I alt	Menn	Kvinner
I alt	3203	1357	1846	1072	774	57,6	67,1	48,2
Alder								
16-19	269	151	118	62	56	43,9	45,3	42,4
20-24	288	74	214	129	85	74,3	80,6	66,4
25-29	264	56	208	123	85	78,8	86,6	69,7
30-39	568	113	455	271	184	80,1	91,9	67,4
40-49	542	100	442	252	190	81,5	87,8	74,5
50-59	322	89	233	133	100	72,4	81,1	63,3
60-66	238	121	117	61	56	49,2	53,0	45,5
67-69	136	109	27	14	13	19,9	23,3	17,1
70-	576	544	32	27	5	5,6	11,3	1,5
Ekteskapelig status								
Ugifte	872	379	493	330	163	56,5	63,3	46,4
Gifte	1901	656	1245	686	559	65,5	72,3	58,7
Før gifte	430	322	108	56	52	25,1	43,8	17,2
Familietype								
Enslige	641	424	217	149	68	33,9	50,2	19,8
Ektepar uten ugifte barn	636	379	257	130	127	40,4	40,9	39,9
Ektepar med ugifte barn	1676	437	1239	730	509	73,9	81,7	65,1
Mor/far med ugifte barn	250	117	133	63	70	53,2	70,8	43,5
Utdanning								
Barne- og ungdomsskolenivå	1095	680	415	258	157	37,9	47,5	28,4
Gymnasnivå	1648	512	1136	646	490	68,9	79,7	58,5
Universitets- og høgsolenivå	273	50	223	123	100	81,7	84,2	78,7
Uoppgitt, ingen utdanning eller utdanning på førskolenivå	187	115	72	45	27	38,5	45,9	30,3

Tabell 5. Hovedtall for yrkesaktive i året 3. november 1989 - 2. november 1990

	I alt	Menn				Kvinner				Prosent
		I alt	16-24	25-66	67-	I alt	16-24	25-66	67-	
I alt	1846	1072	191	840	41	774	141	615	18	100,0
Næring										
Jordbruk, skogbruk, fiske og fangst	205	142	32	89	21	63	14	47	2	11,1
Oljeutvinning og bergverksdrift	14	13	1	12	-	1	-	1	-	0,8
Industri	448	362	74	281	7	86	17	65	4	24,3
Kraft- og vannforsyning	22	20	3	17	-	2	1	1	-	1,2
Bygge- og anleggsvirksomhet	207	191	35	155	1	16	3	13	-	11,2
Varehandel, hotell- og restaurantvirksomhet	249	70	16	51	3	179	60	114	5	13,5
Transport, lagring, post og telekommunikasjoner	127	99	10	87	2	28	1	27	-	6,9
Bank- og finansieringsvirksomhet, forsikringsvirksomhet, eiendomsdrift og forretningsmessig tjenesteyting	65	41	6	35	-	24	3	21	-	3,5
Offentlig, sosial og privat tjenesteyting	509	134	14	113	7	375	42	326	7	27,6
Yrkesfelt										
Teknisk, vitenskapelig, humanistisk og kunstnerisk arbeid	320	105	4	97	4	215	22	191	2	17,3
Administrasjons- og forvaltningsarbeid, bedrifts- og organisasjonsledelse	54	42	2	39	1	12	-	12	-	2,9
Kontorarbeid	105	23	5	18	-	82	13	66	3	5,7
Handelsarbeid	165	50	8	41	1	115	34	78	3	8,9
Jordbruks-, skogbruks- og fiskearbeid	206	144	31	92	21	62	13	47	2	11,2
Gruve- og sprengingsarbeid m.m.	12	12	1	11	-	-	-	-	-	0,7
Transport- og kommunikasjonsarbeid	135	112	19	91	2	23	1	22	-	7,3
Industri-, bygge- og anleggsarbeid	604	540	108	422	10	64	21	42	1	32,7
Servicearbeid og militært arbeid	245	44	13	29	2	201	37	157	7	13,3
Yrkesstatus										
Ansatt	1501	823	176	636	11	678	134	530	14	81,3
Selvstendig	299	234	7	199	28	65	1	63	1	16,2
Familiemedlem uten fast lønn	46	15	8	5	2	31	6	22	3	2,5
Arbeidstid i året¹										
Bare heltid, i alt	1238	941	137	779	25	297	73	218	6	67,1
Bare deltid, i alt	534	96	48	34	14	438	58	369	11	28,9
Både heltid og deltid, i alt	74	35	6	27	2	39	10	28	1	4,0
Yrkesaktiv i 12 måneder										
Heltid	961	745	64	661	20	216	28	185	3	52,1
Deltid	347	44	17	20	7	303	22	275	6	18,8
Både heltid og deltid i perioden	42	17	2	15	-	25	5	20	-	2,3
Heltid 0 - 3 måneder	12	4	1	3	-	8	2	6	-	0,7
Heltid 4 - 6 måneder	14	3	1	2	-	11	1	10	-	0,8
Heltid 7 - 9 måneder	8	5	-	5	-	3	2	1	-	0,4
Heltid 10 - 11 måneder	8	5	-	5	-	3	-	3	-	0,4
Yrkesaktiv i 6-11 måneder										
Heltid	170	131	32	97	2	39	17	21	1	9,2
Deltid	105	20	6	9	5	85	10	71	4	5,7
Både heltid og deltid i perioden	24	16	3	11	2	8	3	5	-	1,3
Yrkesaktiv i 1-5 måneder										
Heltid	107	65	41	21	3	42	28	12	2	5,8
Deltid	82	32	25	5	2	50	26	23	1	4,4
Både heltid og deltid i perioden	8	2	1	1	-	6	2	3	1	0,4
Avtalt arbeidstid i uka										
Ikke yrkesaktiv i uka	298	166	74	73	19	132	54	70	8	16,1
1- 9 timer	116	31	15	12	4	85	16	65	4	6,3
10-19 timer	201	20	1	16	3	181	9	169	3	10,9
20-29 timer	148	21	4	15	2	127	8	118	1	8,0
30-34 timer	92	36	5	28	3	56	10	45	1	5,0
35-39 timer	656	516	66	446	4	140	36	103	1	35,5
40 timer og over	335	282	26	250	6	53	8	45	-	18,1

¹ Heltid er samlet arbeidstid på 30 timer eller mer i uka (alle arbeidsforhold), noe som svarer til 120 timer eller mer over en fireukersperiode.

Tabell 6. Yrkesaktive 16 år og over, etter alder og næring/yrkesfelt. 3. november 1989 - 2. november 1990

	I alt	Alder									Prosent yrkesaktive
		16-19	20-24	25-29	30-39	40-49	50-59	60-66	67-69	70-	
I alt	1846	118	214	208	455	442	233	117	27	32	100,0
Næring											
Jordbruk	174	26	12	12	29	38	20	15	2	20	9,4
Skogbruk	3	-	1	1	1	-	-	-	-	-	0,2
Fiske og fangst	28	2	5	1	3	9	6	1	-	1	1,5
Oljeutvinning og bergverksdrift	14	-	1	-	6	6	1	-	-	-	0,8
Industri i alt	448	28	63	62	99	104	61	20	8	3	24,3
Næringsmiddel-, drikkevare- og tobakksindustri	60	9	12	4	6	17	8	2	-	2	3,3
Tekstil-, bекlednings-, lær- og lærvareindustri	27	-	6	5	4	4	5	2	1	-	1,5
Trevareindustri	44	2	7	3	11	10	6	1	3	1	2,4
Treforedling, grafisk industri og forlag	11	3	-	1	2	3	1	1	-	-	0,6
Kjemisk industri, mineral-, olje-, kull-, gummi- og plastindustri	97	3	14	12	34	25	7	1	1	-	5,3
Keramikk- og glassindustri	21	3	2	5	3	4	3	1	-	-	1,1
Metallindustri	6	-	1	1	-	3	1	-	-	-	0,3
Verkstedindustri	181	8	21	30	39	38	30	12	3	-	9,8
Industri ellers	1	-	-	1	-	-	-	-	-	-	0,1
Kraft- og vannforsyning	22	2	2	4	5	6	1	2	-	-	1,2
Bygge- og anleggsvirksomhet	207	10	28	31	50	54	26	7	1	-	11,2
Varehandel	207	25	33	19	46	40	22	18	3	1	11,2
Hotell- og restaurantdrift	42	8	10	7	3	7	3	-	2	2	2,3
Landtransport	49	-	5	8	17	6	5	6	1	1	2,7
Sjøtransport	35	-	6	1	17	7	4	-	-	-	1,9
Transport ellers, lagring, post og telekommunikasjoner	43	-	-	7	9	10	11	6	-	-	2,3
Bank- og finansieringsvirksomhet	18	-	1	5	7	1	3	1	-	-	1,0
Forsikringsvirksomhet, eiendomsdrift og forretningsmessig tjenesteyting	47	4	4	7	14	16	1	1	-	-	2,5
Offentlig administrasjon, forsvar, politi og rettsvesen	67	-	8	8	18	18	6	8	1	-	3,6
Renovasjon og rengjøring	2	1	-	-	-	1	-	-	-	-	0,1
Undervisning og forskningsvirksomhet	99	1	5	10	30	30	15	7	1	-	5,4
Helse- og sosialtjenester	291	6	25	18	86	79	44	24	7	2	15,8
Kulturell tjenesteyting, underholdning og sport	15	-	1	1	4	4	2	1	-	2	0,8
Personlig tjenesteyting	35	5	4	6	11	6	2	-	1	-	1,9
Yrkesfelt											
Teknisk, vitenskapelig, humanistisk og kunstnerisk arbeid	320	4	22	26	118	91	32	21	3	3	17,3
Administrasjons- og forvaltningsarbeid, bedrifts- og organisasjonsledelse i alt	54	-	2	5	15	21	6	4	-	1	2,9
Offentlig administrasjons- og forvaltningsarbeid	18	-	-	2	5	7	2	2	-	-	1,0
Bedrifts- og organisasjonsledelse	36	-	2	3	10	14	4	2	-	1	2,0
Kontorarbeid	105	3	15	17	26	22	14	5	3	-	5,7
Handelsarbeid	165	23	19	15	40	31	20	13	3	1	8,9
Jordbruks-, skogbruks- og fiskearbeid	206	28	16	13	35	49	26	16	2	21	11,2
Gruve- og sprengningsarbeid m.m.	12	-	1	1	5	4	-	1	-	-	0,7
Transport og kommunikasjonsarbeid	135	5	15	18	35	27	21	12	1	1	7,3
Industri-, bygge- og anleggsarbeid i alt	604	38	91	89	135	140	77	23	8	3	32,7
Jern- og metallvarearbeid	179	7	28	25	48	40	21	7	3	-	9,7
Elektroarbeid	51	-	5	8	15	14	5	3	1	-	2,8
Trearbeid	121	9	18	21	16	27	21	6	2	1	6,6
Næringsmiddelarbeid	44	7	8	4	5	11	4	3	-	2	2,4
Maskin- og motordrift	35	-	-	4	14	11	6	-	-	-	1,9
Laste-, losse- og lagerarbeid	16	1	2	2	5	3	2	1	-	-	0,9
Industri-, bygge- og anleggsarbeid ellers	158	14	30	25	32	34	18	3	2	-	8,6
Servicearbeid og militært arbeid	245	17	33	24	46	57	37	22	7	2	13,3

Tabell 7. Yrkesaktive 16 år og over, etter kjønn, arbeidstid i året og næring/yrkesfelt. 3. november 1989 - 2. november 1990

	I alt	Yrkesaktiv i 12 måneder			Yrkesaktiv i 6-11 måneder			Yrkesaktiv i 1-5 måneder		
		Heltid ¹	Deltid ¹	Både heltid og deltid i perioden	Heltid	Deltid	Både heltid og deltid i perioden	Heltid	Deltid	Både heltid og deltid i perioden
Yrkesaktive i alt	1846	961	347	42	170	105	24	107	82	8
Menn i alt	1072	745	44	17	131	20	16	65	32	2
Næring										
Jordbruk	111	75	15	4	2	6	1	2	6	-
Skogbruk	3	2	-	-	-	1	-	-	-	-
Fiske og fangst	28	19	1	-	2	1	-	4	1	-
Oljeutvinning og bergverksdrift	13	12	-	-	-	-	-	1	-	-
Industri i alt	362	249	12	4	44	3	2	31	16	1
Næringsmiddel-, drikkevare- og tobakks-industri	33	19	2	1	1	-	-	4	6	-
Tekstil-, beklednings-, lær- og lærvare-industri	15	9	1	-	2	-	-	3	-	-
Trevarerindustri	38	27	1	1	7	1	-	1	-	-
Treforedling, grafisk industri og forlag	6	3	3	-	-	-	-	-	-	-
Kjemisk industri, mineral-, olje-, kull-, gummi- og plastindustri	76	61	2	-	6	-	-	5	2	-
Keramikk- og glassindustri	19	10	-	-	4	-	2	1	1	1
Metallindustri	6	4	-	-	1	-	-	-	1	-
Verkstedindustri	169	116	3	2	23	2	-	17	6	-
Industri ellers	-	-	-	-	-	-	-	-	-	-
Kraft- og vannforsyning	20	19	-	-	-	-	-	1	-	-
Bygge- og anleggsvirksomhet	191	120	4	4	43	3	3	11	3	-
Varehandel	63	42	2	1	4	3	1	7	3	-
Hotell- og restaurantdrift	7	4	1	1	-	-	1	-	-	-
Landtransport	46	34	1	-	7	1	1	2	-	-
Sjøtransport	31	23	-	-	7	-	1	-	-	-
Transport ellers, lagring, post og telekommunikasjoner	22	19	-	-	2	-	-	-	-	1
Bank- og finansieringsvirksomhet	12	12	-	-	-	-	-	-	-	-
Forsikringsvirksomhet, eiendomsdrift og forretningsmessig tjenesteyting	29	18	3	1	5	1	-	1	-	-
Offentlig administrasjon, forsvar, politi og rettsvesen	38	32	-	-	3	-	1	1	1	-
Renovasjon og rengjøring	2	1	-	-	-	-	-	1	-	-
Undervisning og forskningsvirksomhet	41	30	1	1	4	-	3	2	-	-
Helse- og sosialtjenester	27	18	3	1	2	1	-	-	2	-
Kulturell tjenesteyting, underholdning og sport	8	5	1	-	1	-	1	-	-	-
Personlig tjenesteyting	18	11	-	-	5	-	1	1	-	-
Yrkesfelt										
Teknisk, vitenskapelig, humanistisk og kunstnerisk arbeid	105	84	6	3	6	1	2	3	-	-
Administrasjons- og forvaltningsarbeid, bedrifts- og organisasjonsledelse i alt	42	42	-	-	-	-	-	-	-	-
Offentlig administrasjons- og forvaltningsarbeid	12	12	-	-	-	-	-	-	-	-
Bedrifts- og organisasjonsledelse	30	30	-	-	-	-	-	-	-	-
Kontorarbeid	23	17	-	-	-	1	1	3	1	-
Handelsarbeid	50	35	3	1	4	3	-	2	2	-
Jordbruks-, skogbruks- og fiskearbeid	144	98	16	5	4	7	1	5	8	-
Gruve- og sprengningsarbeid m.m.	12	8	1	-	2	-	-	1	-	-
Transport og kommunikasjonsarbeid	112	82	4	-	15	2	2	3	3	1
Industri-, bygge- og anleggsarbeid i alt	540	357	10	6	94	6	6	45	15	1
Jern- og metallvarearbeid	176	118	2	2	33	-	1	15	5	-
Elektroarbeid	51	45	1	-	3	1	1	-	-	-
Trearbeid	120	68	3	3	33	5	-	8	-	-
Næringsmiddelarbeid	17	9	1	1	-	-	-	3	3	-
Maskin- og motordrift	35	25	-	-	7	-	1	2	-	-
Laste-, losse- og lagerarbeid	14	10	-	-	1	-	-	3	-	-
Industri-, bygge- og anleggsarbeid ellers	127	82	3	-	17	-	3	14	7	1
Servicearbeid og militært arbeid	44	22	4	2	6	-	4	3	3	-

¹ Heltid er samlet arbeidstid på 30 timer eller mer i uka (alle arbeidsforhold), noe som svarer til 120 timer eller mer over en fireukersperiode.

Tabell 7 (forts.). Yrkesaktive 16 år og over, etter kjønn, arbeidstid i året og næring/yrkesfelt. 3. november 1989 - 2. november 1990

	I alt	Yrkesaktiv i 12 måneder			Yrkesaktiv i 6-11 måneder			Yrkesaktiv i 1-5 måneder		
		Heltid ¹	Deltid ¹	Både heltid og deltid i perioden	Heltid	Deltid	Både heltid og deltid i perioden	Heltid	Deltid	Både heltid og deltid i perioden
Kvinner i alt	774	216	303	25	39	85	8	42	50	6
Næring										
Jordbruk	63	22	15	1	2	5	-	9	9	-
Skogbruk	-	-	-	-	-	-	-	-	-	-
Fiske og fangst	-	-	-	-	-	-	-	-	-	-
Oljeutvinning og bergverksdrift	1	1	-	-	-	-	-	-	-	-
Industri i alt	86	38	21	1	6	8	1	3	6	2
Næringsmiddel-, drikkevare- og tobakksindustri	27	6	11	-	1	4	-	1	4	-
Tekstil-, beklednings-, lær- og lærvareindustri	12	5	1	1	4	-	-	-	1	-
Trevarerindustri	6	4	2	-	-	-	-	-	-	-
Treforedling, grafisk industri og forlag	5	4	-	-	-	-	-	-	1	-
Kjemisk industri, mineral-, olje-, kull-, gummi- og plastindustri	21	13	5	-	-	2	-	-	-	1
Keramikk- og glassindustri	2	2	-	-	-	-	-	-	-	-
Metallindustri	-	-	-	-	-	-	-	-	-	-
Verkstedindustri	12	4	2	-	1	1	1	2	-	1
Industri ellers	1	-	-	-	-	1	-	-	-	-
Kraft- og vannforsyning	2	1	-	-	-	1	-	-	-	-
Bygge- og anleggsvirksomhet	16	4	5	-	2	3	-	-	2	-
Varehandel	144	35	64	7	5	5	4	12	11	1
Hotell- og restaurantdrift	35	8	4	1	5	7	-	5	5	-
Landtransport	3	1	1	-	1	-	-	-	-	-
Sjøtransport	4	3	-	-	1	-	-	-	-	-
Transport ellers, lagring, post og telekommunikasjoner	21	6	11	-	1	2	-	-	-	1
Bank- og finansieringsvirksomhet	6	1	5	-	-	-	-	-	-	-
Forsikringsvirksomhet, eiendomsdrift og forretningsmessig tjenesteyting	18	7	7	-	-	3	-	-	1	-
Offentlig administrasjon, forsvar, politi og rettsvesen	29	11	9	1	1	5	-	1	1	-
Renovasjon og rengjøring	-	-	-	-	-	-	-	-	-	-
Undervisning og forskningsvirksomhet	58	12	23	5	3	10	1	-	3	1
Helse- og sosialtjenester	264	60	131	9	8	33	1	11	10	1
Kulturell tjenesteyting, underholdning og sport	7	2	3	-	1	-	1	-	-	-
Personlig tjenesteyting	17	4	4	-	3	3	-	1	2	-
Yrkesfelt										
Teknisk, vitenskapelig, humanistisk og kunstnerisk arbeid	215	55	97	15	7	22	2	9	8	-
Administrasjons- og forvaltningsarbeid, bedrifts- og organisasjonsledelse i alt	12	9	2	-	-	1	-	-	-	-
Offentlig administrasjons- og forvaltningsarbeid	6	5	1	-	-	-	-	-	-	-
Bedrifts- og organisasjonsledelse	6	4	1	-	-	1	-	-	-	-
Kontorarbeid	82	29	31	-	7	7	1	3	3	1
Handelsarbeid	115	29	48	4	2	6	3	11	11	1
Jordbruks-, skogbruks- og fiskearbeid	62	22	15	1	2	5	-	8	9	-
Gruve- og sprengningsarbeid m.m.	-	-	-	-	-	-	-	-	-	-
Transport og kommunikasjonsarbeid	23	6	12	-	1	2	-	-	1	1
Industri-, bygge- og anleggsarbeid i alt	64	21	16	3	8	4	1	2	8	1
Jern- og metallvarearbeid	3	1	-	-	1	-	-	1	-	-
Elektroarbeid	-	-	-	-	-	-	-	-	-	-
Trearbeid	1	1	-	-	-	-	-	-	-	-
Næringsmiddelarbeid	27	5	11	1	-	3	1	1	5	-
Maskin- og motordrift	-	-	-	-	-	-	-	-	-	-
Laste-, losse- og lagerarbeid	2	-	-	1	-	-	-	-	1	-
Industri-, bygge- og anleggsarbeid ellers	31	14	5	1	7	1	-	-	2	1
Servicearbeid og militært arbeid	201	45	82	2	12	38	1	9	10	2

¹ Se note 1, siden foran.

Tabell 8. Hovedtall for yrkesaktive i uka 27. oktober - 2. november 1990, etter vanlig/avtalt arbeidstid

	I alt	Menn					Kvinner				
		I alt	1-19 timer	20-29 timer	30-39 timer	40 timer og over	I alt	1-19 timer	20-29 timer	30-39 timer	40 timer og over
I alt	1548	906	51	21	552	282	642	266	127	196	53
Alder											
16-19	53	28	12	2	10	4	25	9	1	12	3
20-24	151	89	4	2	61	22	62	16	7	34	5
25-29	177	104	4	1	70	29	73	19	10	37	7
30-39	420	255	6	4	155	90	165	80	34	44	7
40-49	403	231	4	3	144	80	172	76	38	42	16
50-59	213	124	9	3	73	39	89	35	23	19	12
60-66	99	53	5	4	32	12	46	24	13	6	3
67-69	14	7	1	-	4	2	7	4	1	2	-
70-	18	15	6	2	3	4	3	3	-	-	-
Ekteskapelig status											
Ugifte	334	232	22	4	146	60	102	24	9	54	15
Gifte	1123	628	25	12	382	209	495	225	107	128	35
Før gifte	91	46	4	5	24	13	45	17	11	14	3
Familietype											
Enslige	179	125	5	4	80	36	54	15	7	23	9
Ektepar uten ugifte barn ..	211	103	7	5	64	27	108	41	25	36	6
Ektepar med ugifte barn ..	1055	628	36	9	383	200	427	196	82	114	35
Mor/far med ugifte barn ...	103	50	3	3	25	19	53	14	13	23	3
Utdanning											
Barne- og ungdomsskolenivå	330	209	17	7	123	62	121	51	28	34	8
Gymnasnivå	964	557	24	9	348	176	407	166	74	131	36
Universitets- og høgskole- nivå	207	111	4	4	68	35	96	38	23	26	9
Uoppgitt, ingen utdanning eller utdanning på førskolenivå	47	29	6	1	13	9	18	11	2	5	-
Utført arbeidstid i uka											
Var ikke på arbeid	51	22	-	-	14	8	29	8	3	14	4
1 - 19 timer	320	59	46	3	8	2	261	237	15	7	2
20 - 29 timer	156	35	1	18	12	4	121	14	99	7	1
30 - 39 timer	663	478	1	-	454	23	185	7	10	163	5
40 timer og over	358	312	3	-	64	245	46	-	-	5	41

Tabell 9. Yrkesaktive 16 år og over i uka 27. oktober - 2. november 1990, etter kjønn, vanlig/avtalt arbeidstid og næring/yrkesfelt

	I alt	Menn					Kvinner				
		I alt	1-19 timer	20-29 timer	30-39 timer	40 timer og over	I alt	1-19 timer	20-29 timer	30-39 timer	40 timer og over
I alt	1548	906	51	21	552	282	642	266	127	196	53
Næring											
Jordbruk	123	86	15	3	13	55	37	11	5	10	11
Skogbruk	2	2	-	-	1	1	-	-	-	-	-
Fiske og fangst	22	22	2	-	3	17	-	-	-	-	-
Oljeutvinning og bergverksdrift	13	12	-	-	9	3	1	-	-	-	1
Industri i alt	390	313	9	5	257	42	77	15	18	39	5
Næringsmiddel-, drikkevare- og tobaksindustri	48	24	3	1	14	6	24	6	7	9	2
Tekstil-, beklednings-, lær- og lærvareindustri	22	13	-	-	11	2	9	1	1	6	1
Trevareindustri	39	33	1	1	26	5	6	-	1	4	1
Treforedling, grafisk industri og forlag	11	6	3	-	3	-	5	1	-	3	1
Kjemisk industri, mineral-, olje-, kull-, gummi- og plastindustri	90	69	-	2	63	4	21	3	5	13	-
Keramikk- og glassindustri	19	17	-	-	14	3	2	1	1	-	-
Metallindustri	5	5	-	-	5	-	-	-	-	-	-
Verktedindustri	155	146	2	1	121	22	9	3	2	4	-
Industri ellers	1	-	-	-	-	-	1	-	1	-	-
Kraft- og vannforsyning	18	16	-	-	15	1	2	1	-	1	-
Bygge- og anleggsvirksomhet	164	153	6	1	84	62	11	8	-	3	-
Varehandel	173	52	5	4	23	20	121	44	32	33	12
Hotell- og restaurantdrift	28	6	-	1	2	3	22	7	3	5	7
Landtransport	43	40	4	-	16	20	3	-	1	1	1
Sjøtransport	32	29	2	-	9	18	3	-	-	1	2
Transport ellers, lagring, post og telekommunikasjoner	38	20	-	-	17	3	18	9	4	5	-
Bank- og finansieringsvirksomhet	18	12	1	-	10	1	6	4	1	1	-
Forsikringsvirksomhet, eiendomsdrift og forretningsmessig tjenesteyting	38	23	-	1	16	6	15	5	3	6	1
Offentlig administrasjon, forsvar, politi og rettsvesen	62	36	1	-	30	5	26	6	4	16	-
Renovasjon og rengjøring	1	1	-	-	1	-	-	-	-	-	-
Undervisning og forskningsvirksomhet	88	38	-	5	23	10	50	25	12	8	5
Helse- og sosialtjenester	254	22	4	-	9	9	232	123	44	58	7
Kulturell tjenesteyting, underholdning og sport	15	8	2	1	2	3	7	2	-	4	1
Personlig tjenesteyting	26	15	-	-	12	3	11	6	-	5	-
Yrkesfelt											
Teknisk, vitenskapelig, humanistisk og kunstnerisk arbeid	291	97	7	3	58	29	194	87	44	54	9
Administrasjons- og forvaltningsarbeid, bedrifts- og organisasjonsledelse i alt	54	42	-	-	27	15	12	2	1	7	2
Offentlig administrasjons- og forvaltningsarbeid	18	12	-	-	10	2	6	1	-	5	-
Bedrifts- og organisasjonsledelse	36	30	-	-	17	13	6	1	1	2	2
Kontorarbeid	92	22	2	2	16	2	70	23	10	37	-
Handelsarbeid	134	42	5	2	15	20	92	34	24	23	11
Jordbruks-, skogbruks- og fiskearbeid	150	113	17	4	19	73	37	11	5	10	11
Gruve- og sprengningsarbeid m.m.	11	11	-	-	6	5	-	-	-	-	-
Transport og kommunikasjonsarbeid	116	97	8	-	46	43	19	9	5	4	1
Industri-, bygge- og anleggsarbeid i alt	497	446	11	6	341	88	51	9	12	26	4
Jern- og metallvarearbeid	154	152	2	1	130	19	2	1	-	1	-
Elektroarbeid	42	42	1	-	37	4	-	-	-	-	-
Trearbeid	93	92	3	1	60	28	1	-	-	1	-
Næringsmiddelarbeid	36	13	3	2	5	3	23	6	7	8	2
Maskin- og motordrift	30	30	1	-	19	10	-	-	-	-	-
Laste-, losse- og lagerarbeid	13	12	-	-	11	1	1	-	1	-	-
Industri-, bygge- og anleggsarbeid ellers	129	105	1	2	79	23	24	2	4	16	2
Servicearbeid og militært arbeid	203	36	1	4	24	7	167	91	26	35	15

Tabell 10. Yrkesaktive 16 år og over med fast oppmøteplass på arbeid i uka 27. oktober - 2. november 1990, etter tallet på arbeidsreiser, reisetid og yrkesfelt/oppmøteplass

	I alt	Reiste ikke	Reiste 1 gang			Reiste 2-3 ganger			Reiste 4 ganger eller flere		
			Reise- tid under 45 min	Reise- tid 45-89 min	Reise- tid 90 min og over	Reise- tid under 45 min	Reise- tid 45-89 min	Reise- tid 90 min og over	Reise- tid under 45 min	Reise- tid 45-89 min	Reise- tid 90 min og over
I alt	1369	248	50	9	21	201	11	2	762	53	12
Yrkesfelt											
Teknisk, vitenskapelig, humanistisk og kunstnerisk arbeid	262	30	11	1	1	76	3	1	125	11	3
Administrasjons- og forvaltningsarbeid, bedrifts- og organisasjonsledelse i alt	47	2	-	-	1	3	-	-	37	4	-
Offentlig administrasjons- og forvaltningsarbeid	15	-	-	-	1	-	-	-	14	-	-
Bedrifts- og organisasjonsledelse	32	2	-	-	-	3	-	-	23	4	-
Kontorarbeid	85	6	1	1	-	17	-	-	57	3	-
Handelsarbeid	117	16	12	-	1	21	1	-	62	4	-
Jordbruks- skogbruks- og fiskearbeid	140	94	4	-	-	7	-	-	32	2	1
Gruve- og sprengningsarbeid m.m.	11	5	1	-	4	-	-	-	1	-	-
Transport og kommunikasjonsarbeid	97	28	1	3	4	5	1	-	48	6	1
Industri-, bygge- og anleggsarbeid i alt	440	39	11	2	8	25	5	1	324	18	7
Jern- og metallvarearbeid	147	11	4	1	4	2	4	-	117	2	2
Elektroarbeid	38	5	1	-	-	1	-	-	27	3	1
Trearbeid	67	7	1	1	1	2	-	-	49	6	-
Næringsmiddelarbeid	34	4	3	-	-	10	1	1	14	1	-
Maskin- og motordrift	27	4	1	-	3	-	-	-	16	3	-
Laste-, losse og lagerarbeid	12	-	-	-	-	2	-	-	10	-	-
Industri-, bygge- og anleggsarbeid ellers	115	8	1	-	-	8	-	-	91	3	4
Servicearbeid og militært arbeid	170	28	9	2	2	47	1	-	76	5	-
Oppmøteplass og kjønn											
I bostedsfylket	1227	189	46	7	3	190	10	1	724	49	8
Menn	692	121	13	3	3	26	6	-	478	36	6
Kvinner	535	68	33	4	-	164	4	1	246	13	2
I bostedskommunen	756	177	28	-	2	134	2	1	401	8	3
Menn	379	111	6	-	2	13	-	-	240	6	1
Kvinner	377	66	22	-	-	121	2	1	161	2	2
1002 Mandal	329	7	13	1	-	43	-	-	256	6	3
Menn	210	6	5	-	-	9	-	-	184	3	3
Kvinner	119	1	8	1	-	34	-	-	72	3	-
1032 Lyngdal	48	-	1	-	-	10	-	-	36	-	1
Menn	33	-	1	-	-	3	-	-	28	-	1
Kvinner	15	-	-	-	-	7	-	-	8	-	-
1001 Kristiansand	35	4	2	5	1	-	2	-	2	19	-
Menn	25	4	1	2	1	-	1	-	2	14	-
Kvinner	10	-	1	3	-	-	1	-	-	5	-
1027 Audnedal	29	-	1	-	-	2	1	-	19	6	-
Menn	19	-	-	-	-	-	-	-	15	4	-
Kvinner	10	-	1	-	-	2	1	-	4	2	-
Andre kommuner i fylket	30	1	1	1	-	1	5	-	10	10	1
Menn	26	-	-	1	-	1	5	-	9	9	1
Kvinner	4	1	1	-	-	-	-	-	1	1	-
Utenfor fylket	66	48	-	1	16	-	-	1	-	-	-
Menn	54	38	-	1	14	-	-	1	-	-	-
Kvinner	12	10	-	-	2	-	-	-	-	-	-
2311 Nordsjøen syd	10	7	-	-	3	-	-	-	-	-	-
Menn	9	6	-	-	3	-	-	-	-	-	-
Kvinner	1	1	-	-	-	-	-	-	-	-	-
0301 Oslo	7	6	-	-	1	-	-	-	-	-	-
Menn	5	5	-	-	-	-	-	-	-	-	-
Kvinner	2	1	-	-	1	-	-	-	-	-	-
1103 Stavanger	6	6	-	-	-	-	-	-	-	-	-
Menn	3	3	-	-	-	-	-	-	-	-	-
Kvinner	3	3	-	-	-	-	-	-	-	-	-
2201 Nordsjøen (uoppgitt)	6	6	-	-	-	-	-	-	-	-	-
Menn	5	5	-	-	-	-	-	-	-	-	-
Kvinner	1	1	-	-	-	-	-	-	-	-	-
Andre steder utenfor fylket	30	19	-	1	9	-	-	1	-	-	-
Menn	25	15	-	1	8	-	-	1	-	-	-
Kvinner	5	4	-	-	1	-	-	-	-	-	-
Uoppgitt oppmøteplass	76	11	4	1	2	11	1	-	38	4	4
Menn	50	9	4	1	2	1	-	-	25	4	4
Kvinner	26	2	-	-	-	10	1	-	13	-	-

Tabell 11. Yrkesaktive 16 år og over med fast arbeidsreise i uka 27. oktober - 2. november 1990, etter reisemåte, oppmøteplass, tallet på arbeidsreiser, reisetid og etter reisemåte, kjønn og alder

	I alt	Ett transportmiddel						To eller flere transportmidler		
		Bil	Buss	Tog, trikk, T-bane	Båt	Sykkel, gange over 10 min	Annet	Kollektiv transport og/eller sykkel, gange over 10 min	Kollektiv transport og bil	Andre kombinasjoner
I alt	1121	868	25	1	1	115	42	2	23	44
Oppmøteplass, tallet på arbeidsreiser og reisetid										
Oppmøteplass i bostedskommunen	579	391	6	-	1	109	33	2	5	32
Reiste 1 gang	30	18	-	-	-	9	2	1	-	-
Under 45 min	28	16	-	-	-	9	2	1	-	-
45 - 89 min	-	-	-	-	-	-	-	-	-	-
90 min og over	2	2	-	-	-	-	-	-	-	-
Reiste 2 - 3 ganger	137	95	2	-	-	27	6	1	2	4
Under 45 min	134	92	2	-	-	27	6	1	2	4
45 - 89 min	2	2	-	-	-	-	-	-	-	-
90 min og over	1	1	-	-	-	-	-	-	-	-
Reiste 4 ganger eller flere	412	278	4	-	1	73	25	-	3	28
Under 45 min	401	269	3	-	1	73	25	-	2	28
45 - 89 min	8	7	1	-	-	-	-	-	-	-
90 min og over	3	2	-	-	-	-	-	-	1	-
Oppmøteplass utenfor bostedskommunen	477	429	18	1	-	1	5	-	14	9
Reiste 1 gang	43	27	4	1	-	-	2	-	1	8
Under 45 min	18	17	-	-	-	-	-	-	1	-
45 - 89 min	8	5	3	-	-	-	-	-	-	-
90 min og over	17	5	1	1	-	-	2	-	-	8
Reiste 2 - 3 ganger	65	59	3	-	-	-	-	-	3	-
Under 45 min	56	50	3	-	-	-	-	-	3	-
45 - 89 min	8	8	-	-	-	-	-	-	-	-
90 min og over	1	1	-	-	-	-	-	-	-	-
Reiste 4 ganger eller flere	369	343	11	-	-	1	3	-	10	1
Under 45 min	323	299	10	-	-	1	3	-	10	-
45 - 89 min	41	39	1	-	-	-	-	-	-	1
90 min og over	5	5	-	-	-	-	-	-	-	-
Uoppgitt oppmøteplass	65	48	1	-	-	5	4	-	4	3
Kjønn og alder										
Menn	628	519	8	-	1	44	26	-	6	24
16-19	22	16	-	-	-	1	2	-	-	3
20-24	69	60	1	-	-	2	4	-	1	1
25-29	72	65	-	-	-	4	1	-	-	2
30-39	175	144	2	-	1	15	6	-	2	5
40-49	165	135	4	-	-	7	8	-	1	10
50-59	87	72	1	-	-	10	1	-	2	1
60-66	32	24	-	-	-	5	1	-	-	2
67-69	3	2	-	-	-	-	1	-	-	-
70-	3	1	-	-	-	-	2	-	-	-
Kvinner	493	349	17	1	-	71	16	2	17	20
16-19	19	15	2	-	-	2	-	-	-	-
20-24	55	43	4	-	-	2	1	-	1	4
25-29	51	38	2	-	-	2	4	-	4	1
30-39	135	97	2	-	-	21	5	-	2	8
40-49	127	94	1	-	-	20	-	1	7	4
50-59	64	45	2	-	-	12	1	-	1	3
60-66	36	14	3	1	-	12	4	1	1	-
67-69	4	2	1	-	-	-	1	-	-	-
70-	2	1	-	-	-	-	-	-	1	-

Tabell 12. Boliger og bosatte. Hustype, tallet på rom, kjøkken. 3. november 1990

Tallet på rom på 6 m ² eller mer (kjøkken, gang, bad o.l. er ikke medregnet)	Boliger					Bosatte	
	I alt	Frittliggende enebolig eller vånings- hus til- knyttet gårdsdrift	Andre ene- og tomanns- boliger og småhus	Blokk, leiegård e.l.	Forret- nings- bygg, bygg for felles- hus- holdning e.l.	I alt	Pr. bolig
I alt	1515	1388	111	4	12	4165	2,7
1 rom	47	35	11	-	1	82	1,7
Med kjøkken 6 m ² eller større	21	18	3	-	-	30	1,4
Med kjøkken mindre enn 6 m ²	23	15	7	-	1	45	2,0
Uten kjøkken	3	2	1	-	-	7	2,3
2 rom	112	73	39	-	-	182	1,6
Med kjøkken 6 m ² eller større	78	54	24	-	-	136	1,7
Med kjøkken mindre enn 6 m ²	34	19	15	-	-	46	1,4
Uten kjøkken	-	-	-	-	-	-	-
3 rom	215	183	24	2	6	438	2,0
4 rom	369	343	24	1	1	989	2,7
5 rom	336	329	7	-	-	944	2,8
6 rom	227	225	1	-	1	745	3,3
7 rom	101	98	2	-	1	367	3,6
8 rom	47	46	1	-	-	169	3,6
9 rom eller flere	61	56	2	1	2	249	4,1

Tabell 13. Boliger, rom og bosatte, etter hustype. 3. november 1990

	I alt	Frittliggende enebolig eller våningshus tilknyttet gårdsdrift	Hus i kjede, rekkehus, terrassehus, vertikaldelt tomannsbolig	Horisontaldelt tomannsbolig eller annet boligbygg med mindre enn 3 etasjer	Blokk, leiegård e.l.	Forretningsbygg, bygg for fellesholdning e.l.
Boliger i alt	1515	1388	62	49	4	12
Bosatte i alt	4165	3901	125	103	12	24
Bosatte pr. bolig	2,7	2,8	2,0	2,1	3,0	2,0
Rom i alt	7084	6672	177	161	19	55
Rom pr. bolig	4,7	4,8	2,9	3,3	4,8	4,6

Tabell 14. Boliger etter eieform og areal¹. Rom og bosatte, etter eieform. 3. november 1990

	I alt	Boligen eies			Boligen leies			
		I alt	Privat	Gjennom borettslag e.l.	I alt	Som tjeneste- bolig	For et avgrenset tidsrom	På andre vilkår
Boliger i alt	1515	1284	1243	41	231	5	52	174
Under 50 m ²	56	24	24	-	32	3	5	24
50 - 59 m ²	85	48	45	3	37	1	12	24
60 - 79 m ²	188	135	125	10	53	-	11	42
80 - 99 m ²	353	308	295	13	45	-	10	35
100 - 129 m ²	373	333	324	9	40	-	10	30
130 - 149 m ²	200	184	180	4	16	-	1	15
150 - 199 m ²	175	171	170	1	4	-	2	2
200 m ² eller mer	85	81	80	1	4	1	1	2
Bosatte i alt	4165	3688	3578	110	477	15	116	346
Bosatte pr. bolig	2,7	2,9	2,9	2,7	2,1	3,0	2,2	2,0
Rom i alt	7084	6283	6114	169	802	16	170	616
Rom pr. bolig	4,7	4,9	4,9	4,1	3,5	3,2	3,3	3,5

¹ Medregnet kjøkken, gang, bad o.l.

Tabell 15. Boliger etter tallet på rom og tallet på bosatte. 3. november 1990

Tallet på bosatte	I alt	Tallet på rom								
		1	2	3	4	5	6	7	8	9 eller flere
I alt	1515	47	112	215	369	336	227	101	47	61
1	382	24	73	88	89	68	21	11	5	3
2	421	16	22	74	110	96	67	19	11	6
3	226	2	9	23	62	66	39	10	5	10
4	253	5	4	19	66	60	47	28	7	17
5	168	-	2	9	31	32	38	25	15	16
6	51	-	2	2	6	12	12	6	4	7
7	9	-	-	-	2	2	2	1	-	2
8	3	-	-	-	2	-	-	1	-	-
9	2	-	-	-	1	-	1	-	-	-
10 eller flere	-	-	-	-	-	-	-	-	-	-

Tabell 16. Boliger etter husets byggeår og hustype/eieform/oppvarmingskilde. Bosatte og rom, etter husets byggeår. 3. november 1990

	I alt	Husets byggeår							
		-1900	1901-1920	1921-1940	1941-1945	1946-1960	1961-1970	1971-1980	1981-1990
Boliger i alt	1515	311	134	111	26	191	203	312	227
Hustype									
Frittliggende enebolig eller våningshus tilknyttet gårdsdrift	1388	305	125	105	23	174	194	272	190
Hus i kjede, rekkehus, terrassehus eller vertikaldelt tomannsbolig	62	1	1	1	-	4	3	21	31
Horisontaldelt tomannsbolig eller annet boligbygg med mindre enn 3 etasjer	49	2	7	3	2	8	3	18	6
Blokk, leiegård eller annet boligbygg med 3 etasjer eller mer	4	1	1	1	1	-	-	-	-
Forretningsbygg, pensjonat, aldershjem, militærforlegning eller annet bygg for felleshusholdning	12	2	-	1	-	5	3	1	-
Eie-/leieform									
Eies i alt	1284	258	110	90	20	162	181	266	197
Privat	1243	249	106	88	19	160	173	258	190
Gjennom borettslag eller boligaksjeselskap	41	9	4	2	1	2	8	8	7
Leies i alt	231	53	24	21	6	29	22	46	30
Som tjenestebolig	5	1	-	-	-	-	1	3	-
For et avgrenset tidsrom	52	12	3	3	3	7	4	8	12
På andre vilkår	174	40	21	18	3	22	17	35	18
Oppvarmingskilde									
En kilde, i alt	550	128	42	46	9	64	75	121	65
Sentralvarme	31	1	-	2	-	3	13	10	2
Elektriske ovner, varmekabler e.l.	142	19	11	4	1	14	12	49	32
Ovner for flytende brensel	41	9	2	7	4	7	5	5	2
Ovner for fast brensel	336	99	29	33	4	40	45	57	29
To eller flere kilder, i alt	965	183	92	65	17	127	128	191	162
Elektriske ovner og ovner for fast brensel	677	146	62	51	14	74	66	111	153
Elektriske ovner og ovner for flytende brensel	49	7	5	3	-	7	9	15	3
Ovner for fast og flytende brensel	30	6	2	2	-	11	5	4	-
Sentralvarme og én eller flere andre kilder	27	2	1	2	1	6	6	9	-
Andre kombinasjoner	182	22	22	7	2	29	42	52	6
Bosatte i alt	4165	716	324	305	59	448	548	1040	725
Bosatte pr. bolig	2,7	2,3	2,4	2,7	2,3	2,3	2,7	3,3	3,2
Rom i alt	7084	1431	616	500	116	897	943	1473	1109
Rom pr. bolig	4,7	4,6	4,6	4,5	4,5	4,7	4,6	4,7	4,9

Tabell 17. Boliger og bosatte. Sanitærutstyr, størrelse og tilgjengelighet. 3. november 1990

	I alt	Sanitærutstyr			
		Med WC		Uten WC	
		Med bad	Uten bad	Med bad	Uten bad
I alt	1515	1391	28	46	50
Tallet på rom på 6 m² eller mer (kjøkken, gang, bad o.l. er ikke medregnet)					
1 rom	47	38	4	1	4
Med kjøkken 6 m ² eller større	21	18	3	-	-
Med kjøkken mindre enn 6 m ²	23	19	1	1	2
Uten kjøkken	3	1	-	-	2
2 rom	112	97	4	3	8
Med kjøkken 6 m ² eller større	78	68	3	3	4
Med kjøkken mindre enn 6 m ²	34	29	1	-	4
Uten kjøkken	-	-	-	-	-
3 rom	215	194	6	4	11
4 rom	369	336	3	20	10
5 rom	336	305	8	11	12
6 rom	227	217	3	5	2
7 rom	101	99	-	2	-
8 rom	47	47	-	-	-
9 rom eller flere	61	58	-	-	3
Etasjeplassering. Heis					
Boliger med beboelsesrom i					
én etasje i alt	833	769	19	14	31
Kjelleretasje	28	25	1	1	1
Underetasje	57	53	-	-	4
1. etasje	623	578	14	11	20
2. etasje	125	113	4	2	6
3. etasje	-	-	-	-	-
4. etasje	-	-	-	-	-
I hus med heis	-	-	-	-	-
I hus uten heis	-	-	-	-	-
5. etasje eller høyere	-	-	-	-	-
I hus med heis	-	-	-	-	-
I hus uten heis	-	-	-	-	-
Boliger med beboelsesrom i					
flere etasjer i alt	682	622	9	32	19
1. etasje og underetasje/kjeller	142	134	1	7	-
1. og 2. etasje	442	391	8	24	19
1. og 2. etasje og underetasje/kjeller	71	70	-	1	-
1., 2. og 3. etasje	10	10	-	-	-
Andre etasjekombinasjoner	17	17	-	-	-
Bosatte i alt	4165	3914	40	125	86
Bosatte pr. bolig	2,7	2,8	1,4	2,7	1,7
Rom i alt	7084	6593	100	198	193
Rom pr. bolig	4,7	4,7	3,6	4,3	3,9

Tabell 18. Boliger etter standardindikatorer. Bosatte etter alder og standardindikatorer. 3. november 1990

	Boliger	Bosatte									
		I alt	0-19	20-29	30-39	40-49	50-59	60-69	70-79	80-89	90-
I alt	1515	4165	1296	552	568	542	320	374	373	126	14
Hustype											
Frittliggende enebolig eller våningshus tilknyttet gårdsdrift	1388	3901	1239	499	534	522	297	348	341	109	12
Småhus	111	228	51	41	30	19	21	22	27	16	1
Blokk, leiegård, forretningsbygg, bygg for felleshusholdning e.l.	16	36	6	12	4	1	2	4	5	1	1
Tallet på rom. Kjøkken											
1 - 2 rom	159	264	41	55	32	10	20	31	50	22	3
Med kjøkken	156	257	41	53	30	9	20	30	49	22	3
Uten kjøkken	3	7	-	2	2	1	-	1	1	-	-
3 - 4 rom	584	1427	380	216	187	147	128	167	151	46	5
5 rom eller flere	772	2474	875	281	349	385	172	176	172	58	6
Byggeår											
- 1900	311	716	165	73	88	74	66	90	109	46	5
1901 - 1960	462	1136	286	174	117	117	84	148	160	45	5
1961 - 1990	742	2313	845	305	363	351	170	136	104	35	4
Oppvarmingskilder											
En kilde, i alt	550	1347	352	183	162	151	125	146	162	60	6
Sentralvarme, elektriske ovner, varmekabler e.l.	173	417	121	60	52	48	30	46	34	24	2
Ovner for flytende brensel	41	86	13	13	4	12	10	10	19	4	1
Ovner for fast brensel	336	844	218	110	106	91	85	90	109	32	3
To eller flere kilder, i alt	965	2818	944	369	406	391	195	228	211	66	8
Elektriske ovner og ovner for fast brensel	677	2044	736	270	320	274	127	135	132	47	3
Elektriske ovner og ovner for flytende brensel	49	136	38	10	17	20	10	23	16	2	-
Ovner for fast og flytende brensel	30	69	9	12	3	13	5	13	11	1	2
Sentralvarme og én eller flere andre kilder	27	84	26	8	10	10	12	11	4	3	-
Andre kombinasjoner	182	485	135	69	56	74	41	46	48	13	3
Sanitærforhold											
Har både bad og WC	1391	3914	1244	527	534	517	299	348	329	102	14
Har WC, men ikke bad	28	40	4	5	4	1	1	7	14	4	-
Har bad, men ikke WC	46	125	41	14	24	14	11	7	9	5	-
Har verken bad eller WC	50	86	7	6	6	10	9	12	21	15	-
Etasjeplassering. Heis											
Boliger med beboelsesrom i én etasje i alt	833	2089	585	282	281	250	174	213	221	73	10
1. etasje, kjelleretasje eller underetasje	708	1785	515	231	243	223	139	171	188	66	9
2. etasje eller høyere	125	304	70	51	38	27	35	42	33	7	1
I hus med heis	-	-	-	-	-	-	-	-	-	-	-
I hus uten heis	125	304	70	51	38	27	35	42	33	7	1
Boliger med beboelsesrom i flere etasjer	682	2076	711	270	287	292	146	161	152	53	4
Plan i boligen											
Boliger med kjøkken, bad, WC og minst ett beboelsesrom på ett plan	1307	3697	1192	483	512	495	281	319	308	94	13
Eie-/leieform											
Eies i alt	1284	3688	1182	435	511	513	290	336	313	96	12
Privat	1243	3578	1149	420	497	497	276	328	304	95	12
Gjennom borettslag e.l.	41	110	33	15	14	16	14	8	9	1	-
Leies	231	477	114	117	57	29	30	38	60	30	2
Tallet på bosatte											
1	382	382	10	36	38	18	25	69	112	71	3
2	421	842	33	106	51	61	109	209	223	44	6
3	226	678	145	139	74	117	96	73	27	5	2
4	253	1012	421	163	193	147	60	17	6	2	3
5	168	840	450	68	155	138	22	5	1	1	-
6 eller flere	65	411	237	40	57	61	8	1	4	3	-

Tabell 19. Husholdninger, familier og personer, etter type husholdning¹. Husholdninger etter type husholdning¹ og tallet på familier i husholdningen/yrkesaktivitet i husholdningen/eieform/tallet på rom i boligen og kjøkken. 3.november 1990

	I alt	En- person- hus- hold- ninger	Flerpersonhusholdninger uten barn			Flerpersonhusholdninger med barn			
			I alt	2 per- soner	3 per- soner eller flere	I alt	1 barn	2 barn	3 barn eller flere
Personer i alt	4165	382	1381	796	585	2402	661	804	937
Familier i alt	1673	382	660	453	207	631	221	215	195
Husholdninger i alt	1515	382	569	398	171	564	195	196	173
Tallet på familier i husholdningen									
1 familie	1365	382	484	343	141	499	169	178	152
2 familier	142	-	79	55	24	63	26	17	20
3 familier	8	-	6	-	6	2	-	1	1
4 familier eller flere	-	-	-	-	-	-	-	-	-
Yrkesaktivitet. Tallet på yrkesaktive i uka									
Husholdning uten yrkesaktive	568	282	233	208	25	53	27	15	11
Husholdning med 1 yrkesaktiv	454	100	157	108	49	197	61	71	65
Heltid ²	359	76	111	70	41	172	52	64	56
Deltid	95	24	46	38	8	25	9	7	9
Husholdning med 2 yrkesaktive ...	406	-	130	82	48	276	83	104	89
Begge på heltid	147	-	62	38	24	85	41	27	17
En på heltid	243	-	61	40	21	182	40	74	68
Ingen på heltid	16	-	7	4	3	9	2	3	4
Husholdning med 3 yrkesaktive ...	68	-	37	-	37	31	21	5	5
Alle på heltid	16	-	12	-	12	4	3	1	-
To på heltid	39	-	16	-	16	23	15	4	4
En på heltid	9	-	7	-	7	2	1	-	1
Ingen på heltid	4	-	2	-	2	2	2	-	-
Husholdning med 4 yrkesaktive og over	19	-	12	-	12	7	3	1	3
Eie/leieform									
Eies i alt	1284	289	490	333	157	505	161	183	161
Privat	1243	278	474	326	148	491	153	181	157
Gjennom borettslag e.l.	41	11	16	7	9	14	8	2	4
Leies i alt	231	93	79	65	14	59	34	13	12
Som tjenestebolig	5	2	2	-	2	1	-	-	1
For et avgrenset tidsrom	52	15	17	16	1	20	11	6	3
På andre vilkår	174	76	60	49	11	38	23	7	8
Tallet på rom. Kjøkken									
1 rom	47	24	19	14	5	4	3	1	-
Med kjøkken 6 m ² eller større ...	21	14	6	6	-	1	-	1	-
Med kjøkken mindre enn 6 m ² ..	23	9	11	7	4	3	3	-	-
Uten kjøkken	3	1	2	1	1	-	-	-	-
2 rom	112	73	22	18	4	17	11	4	2
Med kjøkken 6 m ² eller større ...	78	46	18	15	3	14	9	3	2
Med kjøkken mindre enn 6 m ² ..	34	27	4	3	1	3	2	1	-
Uten kjøkken	-	-	-	-	-	-	-	-	-
3 rom	215	88	81	68	13	46	19	16	11
4 rom	369	89	150	105	45	130	42	58	30
5 rom	336	68	136	93	43	132	53	38	41
6 rom	227	21	101	65	36	105	41	33	31
7 rom	101	11	32	19	13	58	13	20	25
8 rom	47	5	14	10	4	28	7	7	14
9 rom eller flere	61	3	14	6	8	44	6	19	19

¹ I denne tabellen er barn (ugifte hjemmeboende) 18 år og over holdt utenfor ved grupperingen av husholdninger etter type. Husholdninger som har barn bare i alderen 18 år og over, er derfor regnet som flerpersonhusholdninger uten barn. ² Heltid er samlet avtalt/vanlig arbeidstid på 30 timer eller mer i uka (alle arbeidsforhold).

Tabell 20. Husholdninger, familier og personer, etter husholdningsstørrelse/type husholdning. Absolutte tall og prosent. 3. november 1990

	Absolutte tall			Prosent		
	Personer	Familier	Husholdninger	Personer	Familier	Husholdninger
I alt	4165	1673	1515	100,0	100,0	100,0
Husholdningsstørrelse						
1 person	382	382	382	9,2	22,8	25,2
2 personer	842	478	421	20,2	28,6	27,8
3 personer	678	261	226	16,3	15,6	14,9
4 personer	1012	285	253	24,3	17,0	16,7
5 personer eller flere	1251	267	233	30,0	16,0	15,4
Husholdningstype						
Énpersonhusholdninger	382	382	382	9,2	22,8	25,2
Alder						
- 24	23	23	23	0,6	1,4	1,5
25 - 34	47	47	47	1,1	2,8	3,1
35 - 44	24	24	24	0,6	1,4	1,6
45 - 69	102	102	102	2,4	6,1	6,7
70 - 79	112	112	112	2,7	6,7	7,4
80 - 84	52	52	52	1,2	3,1	3,4
85 - 89	19	19	19	0,5	1,1	1,3
90 -	3	3	3	0,1	0,2	0,2
Flerpersonhusholdninger uten barn ¹	1381	660	569	33,2	39,5	37,6
Alder eldste person						
- 24	26	18	13	0,6	1,1	0,9
25 - 34	68	48	34	1,6	2,9	2,2
35 - 44	58	30	25	1,4	1,8	1,7
45 - 69	767	326	291	18,4	19,5	19,2
70 - 79	346	173	156	8,3	10,3	10,3
80 - 84	62	33	28	1,5	2,0	1,8
85 - 89	30	18	13	0,7	1,1	0,9
90 -	24	14	9	0,6	0,8	0,6
Flerpersonhusholdninger med barn ¹	2402	631	564	57,7	37,7	37,2
Alder yngste barn						
0 - 6	1249	333	294	30,0	19,9	19,4
7 - 15	979	246	223	23,5	14,7	14,7
16 - 17	174	52	47	4,2	3,1	3,1
Tallet på barn i husholdningen						
1 barn	661	221	195	15,9	13,2	12,9
2 barn	804	215	196	19,3	12,9	12,9
3 barn	694	151	135	16,7	9,0	8,9
4 barn eller flere	243	44	38	5,8	2,6	2,5

¹ I denne tabellen er barn (ugifte hjemmeboende) 18 år og over holdt utenfor ved grupperingen av husholdninger etter type. Husholdninger som har barn bare i alderen 18 år og over, er derfor regnet som flerpersonhusholdninger uten barn.

Tabell 21. Husholdninger etter type husholdning¹ og disponering av personbil/avfallssortering.
3. november 1990

	I alt	Hushold- ninger med barn	Husholdninger uten barn					
			I alt	Alder eldste person				
				-24	25-44	45-69	70-79	80-
I alt	1515	564	951	36	130	393	268	124
Disponering av personbil								
1 bil	835	312	523	21	85	233	140	44
2 biler	356	212	144	7	25	87	18	7
3 biler eller flere	47	25	22	1	1	17	2	1
Husholdningen disponerer ikke bil ...	277	15	262	7	19	56	108	72
Avfallssortering (kildesortering)								
Husholdningen sorterer avfall, i alt ...	294	134	160	6	22	66	42	24
Papir ²	68	21	47	2	5	15	12	13
Glass ²	133	67	66	1	10	32	15	8
Batterier ²	176	92	84	4	15	39	17	9
Maling, lakk, olje e.l. ²	30	16	14	1	2	8	2	1
Annet avfall ²	85	26	59	3	5	22	21	8
Husholdningen sorterer ikke avfall ...	1221	430	791	30	108	327	226	100

¹ I denne tabellen er barn (ugifte hjemmeboende) 18 år og over holdt utenfor ved grupperingen av husholdninger etter type. Husholdninger som har barn bare i alderen 18 år og over, er derfor regnet som husholdninger uten barn. ² Noen husholdninger sorterer flere typer avfall. Derfor blir summen av husholdninger etter avfallstype større enn tallet på husholdninger som sorterer avfall i alt.

Tabell 22. Familier i privathusholdninger etter familietype. Personer etter alder og familietype.
3. november 1990

Alder	I alt	Enslig	Ektepar uten ugifte barn	Ektepar med ugifte barn	Mor med barn	Far med barn
Familier						
I alt	1673	589	317	623	125	19
Personer						
I alt	4165	589	634	2576	319	47
0 - 4	295	2	-	234	59	-
5 - 9	339	4	-	302	28	5
10 - 14	334	2	-	313	16	3
15 - 19	328	16	1	275	27	9
20 - 24	288	42	30	170	42	4
25 - 29	264	48	21	159	34	2
30 - 34	310	46	11	223	26	4
35 - 39	258	25	11	207	13	2
40 - 44	307	21	18	247	14	7
45 - 49	235	13	30	183	8	1
50 - 54	173	21	39	101	7	5
55 - 59	147	24	52	61	9	1
60 - 64	178	39	77	52	9	1
65 - 69	196	49	115	24	8	-
70 - 74	203	69	113	13	8	-
75 - 79	170	72	81	8	7	2
80 - 84	91	62	23	3	2	1
85 - 89	35	25	8	1	1	-
90 -	14	9	4	-	1	-

Tabell 23. Hovedtall for par og personer i par. 3. november 1990

	I alt	Gifte		Samboende		
		I alt	Uten barn ¹	Med barn ¹	I alt	Uten barn ¹
Par						
I alt					
Tallet på barn i husholdningen¹						
0					
1					
2					
3					
4					
5 og over					
Parrets yrkesaktivitet i uka 27. oktober - 2. november 1990						
Ingen yrkesaktiv					
En yrkesaktiv					
Begge yrkesaktive					
Personer						
I alt					
Alder						
0 - 19					
20 - 29					
30 - 39					
40 - 49					
50 - 59					
60 - 69					
70 -					
Høyeste utdanning						
Barne- og ungdomsskolenivå					
Gymnasnivå					
Universitets- og høgskolenivå					
Uoppgitt, ingen utdanning eller utdanning på førskolenivå					

Tallene i denne tabellen er ikke ferdige. Tabellen vil bli utarbeidet seinere, og kan fås ved å vende seg til Statistisk sentralbyrå, Folketellingskontoret.

¹ I denne tabellen er barn (ugifte hjemmeboende) 18 år og over holdt utenfor ved grupperingen av par. Par som har barn bare i alderen 18 år og over, er derfor regnet som par uten barn.

Tabell 24. Barn 0-17 år etter alder, familietype og mors/fars yrkesaktivitet i uka 27. oktober - 2. november 1990

Alder	I alt	Ektepar med barn			Mor med barn		Far med barn	
		Ingen av foreldrene yrkesaktive	En av foreldrene yrkesaktiv	Begge foreldrene yrkesaktive	Mor ikke yrkesaktiv	Mor yrkesaktiv	Far ikke yrkesaktiv	Far yrkesaktiv
I alt ¹	1142	41	406	567	71	45	4	8
0	46	1	17	19	8	1	-	-
1	64	2	25	20	10	7	-	-
2	67	4	22	31	6	4	-	-
3	58	1	19	25	7	6	-	-
4	58	1	22	25	4	6	-	-
5	69	1	23	35	6	1	1	2
6	54	2	21	27	3	1	-	-
7	64	3	17	35	5	3	-	1
8	76	2	22	46	5	1	-	-
9	72	1	29	38	2	1	-	1
10	69	3	27	36	2	-	1	-
11	66	3	21	40	1	1	-	-
12	70	5	23	35	3	2	1	1
13	64	3	25	32	1	3	-	-
14	63	-	34	26	2	1	-	-
15	56	4	18	29	1	2	1	1
16	69	2	22	38	4	3	-	-
17	57	3	19	30	1	2	-	2

¹ Barn 0-17 år i alt er ikke det samme som personer 0-17 år i alt. Se tekstdelen, pkt. 4.1.

Tabell 25. Personer 67 år og over. Alder, tallet på personer i husholdningen, husholdningstype og indikatorer for boligstandard. 3. november 1990

	I alt	67 - 69 år		70 - 79 år		80 - 89 år		90 år og over	
		Bor alene	Bor med flere	Bor alene	Bor med flere	Bor alene	Bor med flere	Bor alene	Bor med flere
I alt	712	33	103	112	275	71	96	3	19
I felleshusholdning	63	-	-	-	14	-	41	-	8
I privathusholdning i alt	649	33	103	112	261	71	55	3	11
Hustype									
Frittliggende enebolig eller våningshus tilknyttet gårdsdrift	589	29	98	94	247	59	50	1	11
Småhus	52	4	4	17	10	12	4	1	-
Blokk, leiegård, forretningsbygg, bygg for felleshusholdning e.l.	8	-	1	1	4	-	1	1	-
Tallet på rom. Kjøkken									
1 - 2 rom	88	4	9	34	16	18	4	1	2
Med kjøkken	87	4	9	33	16	18	4	1	2
Uten kjøkken	1	-	-	1	-	-	-	-	-
3 - 4 rom	265	16	47	54	97	32	14	1	4
5 rom eller flere	296	13	47	24	148	21	37	1	5
Byggeår									
- 1900	194	8	26	32	77	22	24	-	5
1901 - 1960	261	16	35	50	110	25	20	2	3
1961 - 1990	194	9	42	30	74	24	11	1	3
Oppvarmingskilder									
Én kilde, i alt	278	9	41	55	107	39	21	2	4
Sentralvarme, elektriske ovner, varmekabler e.l.	77	4	13	20	14	16	8	1	1
Ovner for flytende brensel	28	-	4	3	16	4	-	1	-
Ovner for fast brensel	173	5	24	32	77	19	13	-	3
To eller flere kilder, i alt	371	24	62	57	154	32	34	1	7
Sentralvarme og én eller flere andre kilder	9	-	2	-	4	1	2	-	-
Andre kombinasjoner	362	24	60	57	150	31	32	1	7
Sanitærforhold									
Har både bad og WC	576	29	102	94	235	55	47	3	11
Har WC, men ikke bad	20	1	1	5	9	4	-	-	-
Har bad, men ikke WC	15	1	-	3	6	4	1	-	-
Har verken bad eller WC	38	2	-	10	11	8	7	-	-
Etasjeplassering. Heis									
Boliger med beboelsesrom i én etasje i alt	384	21	59	76	145	48	25	3	7
1. etasje, kjelleretasje eller underetasje	332	19	50	65	123	45	21	2	7
2. etasje eller høyere	52	2	9	11	22	3	4	1	-
I hus med heis	-	-	-	-	-	-	-	-	-
I hus uten heis	52	2	9	11	22	3	4	1	-
Boliger med beboelsesrom i flere etasjer	265	12	44	36	116	23	30	-	4
Plan i boligen									
Boliger med kjøkken, bad, WC og minst ett beboelsesrom på ett plan ..	535	29	91	88	220	52	42	3	10
Ele-/leieform									
Eies i alt	543	26	96	84	229	56	40	2	10
Privat	531	26	94	79	225	56	39	2	10
Gjennom borettslag e.l.	12	-	2	5	4	-	1	-	-
Leies	106	7	7	28	32	15	15	1	1

Tabell 26. Folkemengde etter alder, kjønn og type bostedsstrøk/grunnkrets. 3. november 1990

	I alt	Alder										
		0-6	7-15	16-19	20-24	25-29	30-49	50-59	60-66	67-69	70-79	80-
Kommunen	4230	419	608	269	288	264	1110	322	238	136	387	189
Menn	2127	211	318	137	160	142	582	164	115	60	173	65
Kvinner	2103	208	290	132	128	122	528	158	123	76	214	124
Type bostedsstrøk og kjønn												
Tettsteder												
Tettbygde strøk	1389	124	208	93	96	75	379	101	70	44	119	80
Menn	679	58	109	51	61	40	185	54	33	15	52	21
Kvinner	710	66	99	42	35	35	194	47	37	29	67	59
4081 Høllen	319	28	58	13	18	21	81	19	20	12	27	22
Menn	161	12	34	6	10	12	40	11	10	3	16	7
Kvinner	158	16	24	7	8	9	41	8	10	9	11	15
4082 Vigeland	1070	96	150	80	78	54	298	82	50	32	92	58
Menn	518	46	75	45	51	28	145	43	23	12	36	14
Kvinner	552	50	75	35	27	26	153	39	27	20	56	44
Spredtbygde strøk	2790	287	391	171	191	186	715	217	167	90	266	109
Menn	1423	149	206	84	99	101	388	106	82	44	120	44
Kvinner	1367	138	185	87	92	85	327	111	85	46	146	65
Uoppgitt	51	8	9	5	1	3	16	4	1	2	2	-
Delområde, grunnkrets og kjønn												
01 Lindesnes	4185	412	601	264	287	261	1097	318	237	134	385	189
Menn	2107	208	317	135	160	141	575	160	115	59	172	65
Kvinner	2078	204	284	129	127	120	522	158	122	75	213	124
0101 Våge	109	8	9	5	5	3	27	15	14	6	10	7
Menn	55	3	5	3	4	-	13	5	8	4	4	6
Kvinner	54	5	4	2	1	3	14	10	6	2	6	1
0102 Hægeland	76	3	13	6	5	6	20	6	4	2	9	2
Menn	44	1	9	4	4	4	12	2	2	1	4	1
Kvinner	32	2	4	2	1	2	8	4	2	1	5	1
0103 Spangereid	365	41	75	17	18	24	103	26	18	11	20	12
Menn	184	20	43	6	10	12	51	14	9	5	9	5
Kvinner	181	21	32	11	8	12	52	12	9	6	11	7
0104 Høllen	142	8	17	7	8	10	27	12	8	6	22	17
Menn	75	5	10	4	4	7	14	5	5	2	14	5
Kvinner	67	3	7	3	4	3	13	7	3	4	8	12
0105 Åvik	50	2	6	2	8	2	14	3	2	1	9	1
Menn	24	2	4	1	5	2	6	2	-	-	2	-
Kvinner	26	-	2	1	3	-	8	1	2	1	7	1
0106 Reme	163	6	31	9	14	8	43	9	15	9	15	4
Menn	79	3	17	3	8	6	22	5	6	4	4	1
Kvinner	84	3	14	6	6	2	21	4	9	5	11	3
0107 Lone/Svinør	168	8	28	15	11	8	44	13	4	5	22	10
Menn	85	5	16	6	6	4	22	8	2	3	8	5
Kvinner	83	3	12	9	5	4	22	5	2	2	14	5
0108 Rødberg	215	23	24	9	21	20	46	19	14	9	23	7
Menn	107	13	10	5	11	9	22	11	6	4	13	3
Kvinner	108	10	14	4	10	11	24	8	8	5	10	4
0109 Vestbygda	169	20	26	6	7	8	55	11	15	5	9	7
Menn	99	13	20	4	2	3	33	5	10	2	4	3
Kvinner	70	7	6	2	5	5	22	6	5	3	5	4
0110 Aas	41	8	7	1	2	3	12	2	-	-	3	3
Menn	20	5	3	1	-	-	7	1	-	-	2	1
Kvinner	21	3	4	-	2	3	5	1	-	-	1	2
0111 Roland	66	8	4	1	6	6	16	4	8	4	7	2
Menn	33	3	3	-	1	3	10	3	4	3	3	-
Kvinner	33	5	1	1	5	3	6	1	4	1	4	2
0112 Vigeland	869	79	132	63	57	39	247	51	36	26	83	56
Menn	419	38	69	39	38	18	120	27	17	11	29	13
Kvinner	450	41	63	24	19	21	127	24	19	15	54	43
0113 Valle	381	45	32	26	35	39	87	47	29	15	21	5
Menn	186	19	11	10	21	23	46	22	14	4	15	1
Kvinner	195	26	21	16	14	16	41	25	15	11	6	4
0114 Egeland	110	9	19	7	6	3	30	4	4	4	17	7
Menn	51	1	10	5	4	2	15	1	1	1	6	5
Kvinner	59	8	9	2	2	1	15	3	3	3	11	2
0115 Fasselund	160	24	17	7	11	22	44	11	14	3	5	2
Menn	83	10	12	3	5	14	26	3	7	-	3	-
Kvinner	77	14	5	4	6	8	18	8	7	3	2	2
0116 Blørstad	129	17	16	9	4	8	39	5	8	2	17	4
Menn	65	9	6	4	1	4	24	2	3	1	9	2
Kvinner	64	8	10	5	3	4	15	3	5	1	8	2

Tabell 26 (forts.). Folkemengde etter alder, kjønn og type bostedsstrøk/grunnkrets. 3. november 1990

	I alt	Alder										
		-6	7-15	16-19	20-24	25-29	30-49	50-59	60-66	67-69	70-79	80-
Grunnkrets og kjønn (forts.)												
0117 Goksem	84	14	12	1	9	7	24	2	2	1	11	1
Menn	43	9	6	1	2	3	14	1	-	-	6	1
Kvinner	41	5	6	-	7	4	10	1	2	1	5	-
0118 Buhølen	73	10	12	9	4	3	19	4	2	2	6	2
Menn	40	3	9	4	3	2	9	2	1	2	5	-
Kvinner	33	7	3	5	1	1	10	2	1	-	1	2
0119 Foss-Grislebygda	297	30	38	20	18	20	68	34	24	6	25	14
Menn	149	19	16	12	9	12	37	18	12	3	7	4
Kvinner	148	11	22	8	9	8	31	16	12	3	18	10
0120 Kleiven-Brådland	97	9	14	8	8	9	18	10	4	3	10	4
Menn	47	2	2	2	5	7	11	6	3	1	5	3
Kvinner	50	7	12	6	3	2	7	4	1	2	5	1
0121 Opsal/Einarsmo	138	13	17	10	7	8	38	11	5	9	13	7
Menn	75	8	8	5	4	5	22	4	2	5	9	3
Kvinner	63	5	9	5	3	3	16	7	3	4	4	4
0122 Bjåstad/Vigmostad	283	27	52	26	23	5	76	19	7	5	28	15
Menn	144	17	28	13	13	1	39	13	3	3	11	3
Kvinner	139	10	24	13	10	4	37	6	4	2	17	12
Uoppgitt	45	7	7	5	1	3	13	4	1	2	2	-

Tabell 27. Yrkesaktive 16 år og over, etter næring, kjønn og type bostedsstrøk/grunnkrets. 3. november 1989 - 2. november 1990

	I alt	Jordbruk, skogbruk, fiske og fangst	Oljeutvinning og bergverksdrift	Industri	Kraft- og vannforsyning	Bygge- og anleggsvirksomhet	Varehandel, hotell- og restaurantvirksomhet	Transport, lagring, post- og telekommunikasjoner	Bank-, finans- og forsikringsvirksomhet, eiendomsdrift og forretningsmessig tjenesteyting	Offentlig, sosial og privat tjenesteyting
Kommunen	1846	205	14	448	22	207	249	127	65	509
Menn	1072	142	13	362	20	191	70	99	41	134
Kvinner	774	63	1	86	2	16	179	28	24	375
Type bostedsstrøk og kjønn										
Tettsteder										
Tettbygde strøk	614	13	3	157	2	78	90	46	31	194
Menn	343	12	3	117	2	69	30	32	18	60
Kvinner	271	1	-	40	-	9	60	14	13	134
4081 Høllen	130	6	1	39	2	15	15	8	5	39
Menn	76	5	1	28	2	13	5	6	2	14
Kvinner	54	1	-	11	-	2	10	2	3	25
4082 Vigeland	484	7	2	118	-	63	75	38	26	155
Menn	267	7	2	89	-	56	25	26	16	46
Kvinner	217	-	-	29	-	7	50	12	10	109
Spredbygde strøk	1214	191	11	286	18	129	156	79	34	310
Menn	718	130	10	241	17	122	39	65	23	71
Kvinner	496	61	1	45	1	7	117	14	11	239
Uoppgitt	18	1	-	5	2	-	3	2	-	5
Delområde, grunnkrets og kjønn										
01 Lindesnes	1831	204	14	444	20	207	246	125	65	506
Menn	1063	142	13	359	19	191	69	97	41	132
Kvinner	768	62	1	85	1	16	177	28	24	374
0101 Våge	52	7	-	5	-	3	15	3	-	19
Menn	27	6	-	5	-	3	6	2	-	5
Kvinner	25	1	-	-	-	-	9	1	-	14
0102 Hægeland	32	2	-	7	-	5	4	6	-	8
Menn	19	2	-	5	-	5	1	4	-	2
Kvinner	13	-	-	2	-	-	3	2	-	6
0103 Spangereid	154	16	1	43	2	20	17	9	4	42
Menn	86	11	1	30	2	17	5	6	1	13
Kvinner	68	5	-	13	-	3	12	3	3	29
0104 Høllen	53	3	-	18	2	3	4	2	3	18
Menn	31	2	-	14	2	3	1	2	2	5
Kvinner	22	1	-	4	-	-	3	-	1	13
0105 Åvik	19	2	-	7	-	-	5	1	1	3
Menn	10	2	-	4	-	-	1	1	1	1
Kvinner	9	-	-	3	-	-	4	-	-	2
0106 Reme	85	11	1	10	1	15	14	7	2	24
Menn	45	8	1	9	1	14	3	5	2	2
Kvinner	40	3	-	1	-	1	11	2	-	22
0107 Lone/Svinør	70	11	2	20	-	6	10	5	2	14
Menn	42	10	2	14	-	6	1	4	1	4
Kvinner	28	1	-	6	-	-	9	1	1	10
0108 Rødberg	101	9	-	23	-	12	10	5	5	37
Menn	57	5	-	22	-	12	3	5	-	10
Kvinner	44	4	-	1	-	-	7	-	5	27
0109 Vestbygda	72	15	2	13	-	11	10	7	-	14
Menn	47	13	2	11	-	11	1	6	-	3
Kvinner	25	2	-	2	-	-	9	1	-	11
0110 Aas	15	-	-	3	1	2	4	-	-	5
Menn	7	-	-	2	1	2	1	-	-	1
Kvinner	8	-	-	1	-	-	3	-	-	4
0111 Roland	38	3	-	12	-	3	9	1	2	8
Menn	20	3	-	10	-	1	2	-	1	3
Kvinner	18	-	-	2	-	2	7	1	1	5
0112 Vigeland	367	6	2	81	-	52	52	29	22	123
Menn	207	6	2	64	-	45	21	21	14	34
Kvinner	160	-	-	17	-	7	31	8	8	89
0113 Valle	195	5	1	57	-	22	36	13	7	54
Menn	104	3	1	42	-	20	9	8	4	17
Kvinner	91	2	-	15	-	2	27	5	3	37

Tabell 27 (forts.). Yrkesaktive 16 år og over i året, etter næring, kjønn og type bostedsstrøk/grunnkrets.
3. november 1990

	I alt	Jord- bruk, skog- bruk, fiske og fangst	Oljeut- vinning og berg- verks- drift	Industri	Kraft- og vann- for- syning	Bygge- og anleggs- virksom- het	Vare- handel, hotell- og restau- rant- virk- somhet	Transport, lagring, post- og telekom- munika- sjoner	Bank-, finans- og forsikrings- virksomhet, eiendoms- drift og forretnings- messig tjeneste- yting	Offent- lig, sosial og privat tjeneste- yting
Grunnkrets og kjønn (forts.)										
0114 Egeland	39	9	1	8	-	4	2	4	1	10
Menn	25	6	-	6	-	3	1	4	1	4
Kvinner	14	3	1	2	-	1	1	-	-	6
0115 Fasselund	73	4	1	27	1	6	12	5	2	15
Menn	47	2	1	21	1	6	4	4	2	6
Kvinner	26	2	-	6	-	-	8	1	-	9
0116 Blørstad	48	8	2	10	2	8	5	1	1	11
Menn	32	6	2	8	2	8	1	1	1	3
Kvinner	16	2	-	2	-	-	4	-	-	8
0117 Goksem	32	7	-	6	-	6	1	1	2	9
Menn	19	3	-	6	-	6	-	1	2	1
Kvinner	13	4	-	-	-	-	1	-	-	8
0118 Buhølen	33	13	-	10	-	2	1	2	1	4
Menn	21	7	-	9	-	2	-	2	1	-
Kvinner	12	6	-	1	-	-	1	-	-	4
0119 Foss-Grislebygda	132	12	-	36	4	12	17	10	3	38
Menn	81	7	-	34	4	12	4	9	2	9
Kvinner	51	5	-	2	-	-	13	1	1	29
0120 Kleiven-Brådlund	44	9	-	11	5	4	4	3	-	8
Menn	27	5	-	10	4	4	1	2	-	1
Kvinner	17	4	-	1	1	-	3	1	-	7
0121 Opsal/Einarsmo	67	31	-	10	1	4	7	1	4	9
Menn	42	20	-	9	1	4	1	1	4	2
Kvinner	25	11	-	1	-	-	6	-	-	7
0122 Bjåstad/Vigmostad	110	21	1	27	1	7	7	10	3	33
Menn	67	15	1	24	1	7	2	9	2	6
Kvinner	43	6	-	3	-	-	5	1	1	27
Uoppgitt	15	1	-	4	2	-	3	2	-	3

Tabell 28. Privathusholdninger. Utvalgte kjennetegn for boligstandard, og disponering av personbil. Bostedsstrøk/grunnkrets. 3. november 1990

	Alle privat- hushold- ninger	Boligen har både bad og WC	Kjøkken 6 m ² og over	Boligen bygget etter 1960	Hushold- ningen eier boligen	Hushold- ningen dispo- nerer bil	Bolig- rommene er på ett plan	Boligen ligger i 2. et. eller huset har ikke heis
Kommunen	1515	1391	1404	742	1284	1238	1307	137
Type bostedsstrøk								
Tettsteder								
Tettbygde strøk	490	475	454	335	410	395	451	45
4081 Høllen	113	109	107	67	96	89	99	16
4082 Vigeland	377	366	347	268	314	306	352	29
Spredtbygde strøk	1006	897	931	393	859	825	839	88
Uoppgitt	19	19	19	14	15	18	17	4
Delområde og grunnkrets								
01 Lindesnes	1498	1374	1387	730	1271	1222	1291	133
0101 Våge	44	35	43	10	41	33	30	3
0102 Hægeland	27	23	24	14	24	21	23	2
0103 Spangereid	122	119	113	76	102	100	111	16
0104 Høllen	56	52	55	31	49	40	49	6
0105 Åvik	20	17	18	4	17	15	16	4
0106 Reme	63	61	59	19	51	54	58	11
0107 Lone/Svinør	65	56	60	27	57	49	54	1
0108 Rødberg	84	79	71	32	67	64	77	11
0109 Vestbygda	57	48	53	25	49	48	43	5
0110 Aas	13	10	12	7	10	11	10	-
0111 Roland	29	25	28	11	28	27	23	1
0112 Vigeland	303	293	276	212	252	235	280	21
0113 Valle	139	135	129	87	116	124	128	12
0114 Egeland	42	38	38	18	36	34	36	4
0115 Fasseløland	57	50	54	27	47	49	47	8
0116 Blørstad	49	36	42	7	44	41	35	6
0117 Goksem	29	26	26	11	22	26	24	2
0118 Buhølen	23	18	22	12	19	18	18	1
0119 Foss-Grisløbygda	108	98	105	35	95	92	88	11
0120 Kleiven-Brådland	30	26	29	11	25	26	24	1
0121 Opsal/Einarsmo	52	48	48	18	49	47	42	1
0122 Bjåstad/Vigmostad	86	81	82	36	71	68	75	6
Uoppgitt	17	17	17	12	13	16	16	4

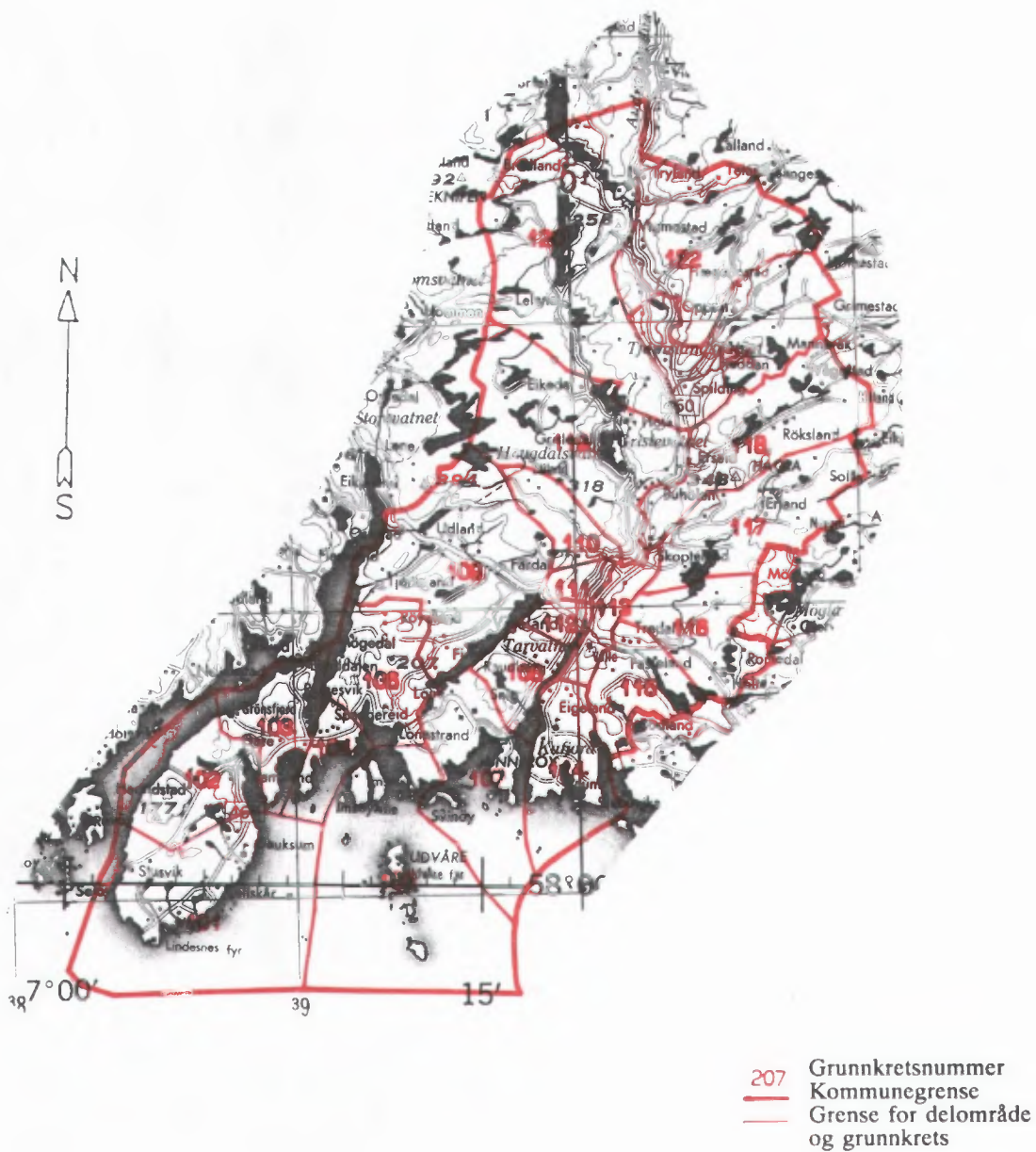

Kartgrunnlag M ca. 1:250 000
Tillatelsenr. 74/91 Statens kartverk

Avgrensning av Høllen tettsted

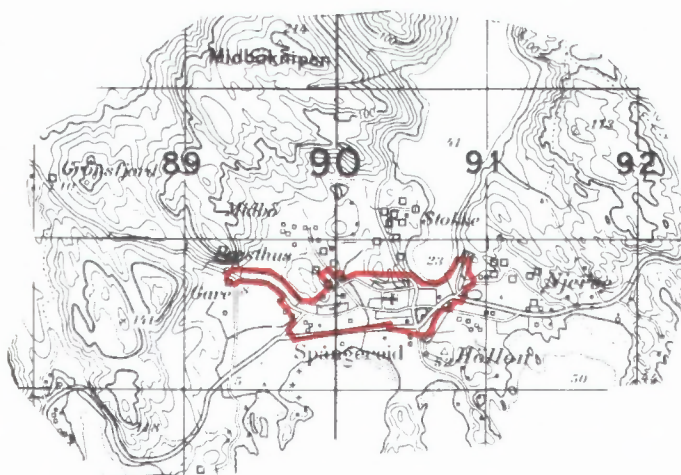

Avgrensning av Vigeland tettsted



Kartgrunnlag M ca. 1:50 000
Tillatelsenr. 74/91 Statens kartverk



FoB 90
Folke- og
boligtelling 1990
gjennomføres av
Statistisk sentralbyrå

Oppgavene er undergitt taushetsplikt.
De vil bare bli brukt til å utarbeide statistikk
og vil bli oppbevart på en betryggende måte.

VIKTIG:
Bruk helst
blyant eller
blå/svart kulepenn

Slik: Ikke slik:



1 Hvem bor du sammen med i leiligheten?
Rettleiningen beskriver hva vi mener med
en leilighet. Sett flere kryss hvis nødvendig.

- | | |
|---------------------------------------|---|
| <input type="checkbox"/> Ingen | <input type="checkbox"/> Søsken |
| <input type="checkbox"/> Ektefelle | <input type="checkbox"/> Svigerforeldre,
svigerinne,
svoger,
svigerbarn,
tante, onkel,
niese, nevø |
| <input type="checkbox"/> Samboer | <input type="checkbox"/> Besteforeldre,
barnebarn |
| <input type="checkbox"/> Datter, sønn | <input type="checkbox"/> Andre personer |
| <input type="checkbox"/> Mor, far | |

**2 Hadde du inntektsgivende arbeid i minst
100 timer i året fra 3. nov. 1989 til
2. nov. 1990?**

Arbeid som ulønnet familiemedlem i
familiebedrift regnes også som inntekts-
givende arbeid (f.eks. butikk, gårdsbruk).

- Ja Nei

! Svarte du nei her, skal du ikke
fylle ut resten av denne siden.

**3 Hvor mange måneder hadde du
heltids- og/eller deltidsarbeid i
året fra 3. nov. 1989 til 2. nov. 1990?**
Se rettleiningen.

Heltid: måneder

Deltid: måneder

**4 Oppgi navn og adresse på det arbeids-
stedet (bedriften) der du hadde inntekts-
givende arbeid lengst tid i året fra
3. nov. 1989 til 2. nov. 1990.**
Med bedrift menes fabrikk, butikk,
gårdsbruk, ligningskontor e.l.

Navn:

Gate/vei:

Poststed:

**5 Beskriv virksomheten på dette arbeids-
stedet så nøyaktig som mulig.**
Skriv f.eks. produksjon av møbler, salg
av biler, bokhandel, jordbruk, utleie av
maskiner, arkitektvirksomhet e.l.

Virksomhet:

**6 Hvilket yrke (tittel) hadde du på dette
arbeidsstedet?**

Skriv f.eks. hjemmehjelp, rørlegger, frisør,
sykepleier, rengjøringshjelp, kokk, plate-
arbeider, salgskonsulent, førskolelærer e.l.

Yrke:

**7 På hvilken måte er/var du knyttet til
arbeidsstedet du oppgav i spørsmål 4?**

- Som fast eller midlertidig ansatt
- Som selvstendig næringsdrivende (eier)
- Som familiemedlem uten fast lønn
i familiebedrift

**8 Hadde du inntektsgivende arbeid i uken
27. okt. - 2. nov. 1990?**
Se rettleiningen.

- Ja Nei

! Svarte du nei her, skal du ikke
fylle ut resten av denne siden.

**9 Hva er din vanlige/avtalte
ukentlige arbeidstid?**

- 1-9 timer 30-34 timer
- 10-19 timer 35-39 timer
- 20-29 timer 40 timer eller
mer

**10 Hvor mange timer inntektsgivende arbeid
utførte du i uken 27. okt. - 2. nov.?**

- 1-9 timer 35-39 timer
- 10-19 timer 40 timer eller
mer
- 20-29 timer Ingen, jeg
arbeidet ikke
denne uken
- 30-34 timer

! Arbeidet du ikke denne uken, skal du
ikke fylle ut resten av denne siden.

**11 Hvor møtte du på arbeid i uken
27. okt. - 2. nov.?** Se rettleiningen.

- Jeg møtte fast på samme arbeidssted/
adresse som jeg førte opp i spørsmål 4
- Jeg møtte fast på annet sted.
Oppgi adresse

Kommune:

Gate/vei:

Poststed:

- Jeg møtte på forskjellige steder
denne uken

! Møtte du på forskjellige steder denne uken,
skal du ikke fylle ut resten av denne siden.

**12 Hvor mange ganger reiste eller gikk du
fra hjemstedet til arbeidsstedet i uken
27. okt. - 2. nov.?**
Med hjemsted menes adressen i navne-
feltet øverst på skjemaet.

- | | |
|--|--|
| <input type="checkbox"/> Ingen, jeg er
bosatt på
arbeidsstedet
(arbeider
hjemme) | <input type="checkbox"/> 1 gang |
| <input type="checkbox"/> Ingen, jeg var
ikke på hjem-
stedet denne uken | <input type="checkbox"/> 2-3 ganger |
| <input type="checkbox"/> Ingen, jeg var
ikke på hjem-
stedet denne uken | <input type="checkbox"/> 4 ganger eller
flere |

! Reiste du ikke denne uken, skal du
ikke fylle ut resten av denne siden.

**13 Hvor lang tid brukte du vanligvis
fra hjemstedet til arbeidsstedet
(én vei) i uken 27. okt. - 2. nov.?**

- | | |
|---------------------------------------|--|
| <input type="checkbox"/> Under 15 min | <input type="checkbox"/> 45-59 min |
| <input type="checkbox"/> 15-29 min | <input type="checkbox"/> 60-89 min |
| <input type="checkbox"/> 30-44 min | <input type="checkbox"/> 90 min eller
mer |

**14 Hvilke transportmidler brukte du vanligvis
fra hjemstedet til arbeidsstedet (én vei)
i uken 27. okt. - 2. nov.?**
Sett flere kryss hvis nødvendig.

- | | |
|---|---|
| <input type="checkbox"/> Bil | <input type="checkbox"/> Båt |
| <input type="checkbox"/> Buss | <input type="checkbox"/> Brukte sykkel,
gikk i mer enn
10 min |
| <input type="checkbox"/> Tog, trikk, T-bane | <input type="checkbox"/> Annet |

VIKTIG:

Bruk helst
blyant eller
blå/svart kulepenn

Slik: Ikke slik:

Spørsmålene på denne siden gjelder leiligheten der oppgavegiveren er registrert bosatt 3. november 1990 ifølge Folkeregisteret, se adressen i navnefeltet på den andre siden.

- 1 Har andre som bor i leiligheten mottatt boligskjema? Ja Nei

Dersom det er mottatt ett boligskjema i leiligheten, fylles det ut og sendes tilbake i svarkonvolutten sammen med alle personskjemaene.

Dersom flere i leiligheten har fått boligskjema, er det bare nødvendig å svare på spørsmålene om boligen (leiligheten) på ett av dem. For hver leilighet skal det nyttes bare en svarkonvolutt. Send derfor alle skjemaene fra de bosatte i leiligheten tilbake i den samme svarkonvolutten.

- 2 Hvor mange rom på 6 m² eller mer er det i leiligheten? Ta ikke med kjøkken, gang, bad o.l.

1 2 3 4 5

6 7 8 9 eller flere

- 3 Hvor stor er leiligheten målt i kvadratmeter? Regn med alle rom til boligformål, også kjøkken, gang, bad o.l.

Under 50 m² 100-129 m²

50-59 m² 130-149 m²

60-79 m² 150-199 m²

80-99 m² 200 m² eller mer

- 4 Hvor stort kjøkken er det i leiligheten?

6 m² eller større Det er ikke kjøkken i leiligheten

Mindre enn 6 m²

- 5 Er det bad eller dusj inne i leiligheten?

Ja Nei

- 6 Er det vannklosett inne i leiligheten?

Ja Nei

- 7 Hva slags oppvarmingskilder er det i leiligheten?

Sentralvarme (radiatorer e.l.) Ovner for flytende brensel (olje, parafin e.l.)

Elektriske ovner, varmekabler e.l. Ovner for fast brensel (ved, koks e.l.)

- 8 Har leiligheten kjøkken, bad/dusj, wc og minst ett beboelsesrom i samme etasje?

Ja Nei

- 9 Hvilken etasje ligger leiligheten i?

Sett flere kryss hvis leiligheten har beboelsesrom i flere etasjer.

Kjelleretasje Underetasje

1. 2. 3. 4. 5. eller høyere

- 10 Hva slags eie-/leieforhold er det til leiligheten? Sett bare ett kryss.

Jeg/vi eier den gjennom et borettslag eller boligaksjeselskap

Jeg/vi eier den alene eller sammen med andre

Jeg/vi leier den gjennom arbeidet (tjenestebolig)

Jeg/vi leier den for et avgrenset tidsrom

Jeg/vi leier den på andre vilkår

- 11 Hvor mange personbiler disponerer de som bor i leiligheten?

Ingen 1 2 3 eller flere

- 12 Sorterer husholdningen til vanlig avfallet sitt?

Sett bare kryss for avfallstyper som blir levert/hentet etter at de er sortert ut.

Ingen særskilt sortering. Praktisk vanskelig, mangler tilbud e.l.

Papir Maling, lakk, olje e.l.

Glass Annet avfall

Batterier

- 13 Hva slags hus ligger leiligheten i? Se rettleidingen.

Frittliggende enebolig eller våningshus tilknyttet gårdsdrift

Hus i kjede, rekkehus, terrassehus eller vertikaldelt tomannsbolig

Horisontaldelt tomannsbolig eller annet boligbygg med mindre enn 3 etasjer

Blokk, leiegård eller annet boligbygg med 3 etasjer eller mer

Forretningsbygg, pensjonat, aldershjem, militærforlegning eller annet bygg for felleshusholdning

- 14 Er det heis i huset?

Ja Nei

- 15 Hvor mange leiligheter er det i huset?

1 2 3 4 5

6 7 8 9 eller flere

- 16 Når ble huset bygd? (opprinnelig byggeår)

1900 eller før 1946 - 1960

1901 - 1920 1961 - 1970

1921 - 1940 1971 - 1980

1941 - 1945 1981 - 1990

Pris kr 50,00

Publikasjonen utgis i kommisjon hos Universitetsforlaget, Oslo, og er til salgs hos alle bokhandlere.

ISBN 82-537-3169-8