

1850 TYSFJORD



Folke- og boligtelling 1990

Tysfjord

**FOLKE- OG BOLIGTELLING
1990**

KOMMUNEHEFTE

1850 TYSFJORD

STATISTISK SENTRALBYRÅ
OSLO-KONGSVINGER 1991

ISBN 82-537-3113-2

EMNEGRUPPE
31 Folketellinger

ANDRE EMNEORD
Arbeidstid
Befolkning
Boliger
Grunnkretser
Husholdninger
Sysselsetting
Yrkesaktive

Forord

Hovedformålet med Folke- og bolig telling 1990 er å gi et bilde av befolkningen og levekårene i det norske samfunnet.

Et annet viktig formål er å gi statistikk for mindre geografiske områder som kommuner og deler av kommuner. For å dekke dette formålet gir Statistisk sentralbyrå ut et statistisk hefte for hver kommune.

Når kommuneheftene for alle kommuner i et fylke er publisert, vil det bli laget et fylkessammendrag med tabeller som svarer til dem som finnes i kommuneheftene. Når alle kommunene i landet har fått sine hefter, vil det også bli laget et sammendrag for hele landet.

Innen utgangen av 1992 vil en endelig folketellingsfil være etablert, og det blir utarbeidet et hefte som dokumenterer folketellingsprosjektet.

Resultatene fra FoB90 vil i tillegg være tilgjengelig i databaser i SSB, bl.a. Regionalstatistisk database. Det er videre planer om en spredning av folketellingsdata i tilknytning til publisering av annen statistikk fra SSB. Resultatene vil også kunne leveres på maskinlesbar form. For brukere som ønsker ytterligere bearbeiding av materialet, vil SSB utføre dette mot kostnadsdekning.

Oslo/Kongsvinger, 19. september 1991

Svein Longva

Jan Furseth

Innhold

	Side
Tabellregister	6
Figurdel	7
Tekstdel	
1. Formål	8
2. Opplegg og gjennomføring	8
2.1. Statistikkens omfang	8
2.2. Grunnlag for statistikken	8
2.3. Datainnsamling	8
3. Feilkilder og usikkerhet ved resultatene	8
4. Enheter, geografiske nivåer og kjennemerker	9
4.1. Enheter	9
4.2. Geografiske nivåer	10
4.3. Kjennemerker	11
4.3.1. Personkjennemerker	11
4.3.2. Boligkjennemerker	14
4.3.3. Husholdningskjennemerker	15
5. Merknader til tabellene	16
Tabelldel	17
Vedlegg	
Kart over grunnkretser	
Kart over tettsteder	
Personskjema	
Boligskjema	

Standardtegn i tabeller

- Null
- 0,0 Mindre enn 0,5 av den brukte enheten

Tabellregister

	Side
1. Folkemengde ved folketellingene 1875 - 1990, etter kommunegrenser pr. 3. november 1990	17
2. Folkemengde etter kjønn, ekteskapelig status og alder. 3. november 1990	17
3. Hovedtall for utdanning. Personer 16-66 år etter yrkesaktivitet, arbeidstid i året, kjønn og utdanning. 3. november 1989 - 2. november 1990	18
4. Personer 16 år og over. Hovedtall for yrkesaktivitet i året 3. november 1989 - 2. november 1990 .	19
5. Hovedtall for yrkesaktive i året 3. november 1989 - 2. november 1990	20
6. Yrkesaktive 16 år og over, etter alder og næring/yrkesfelt. 3. november 1989 - 2. november 1990 .	21
7. Yrkesaktive 16 år og over, etter kjønn, arbeidstid i året og næring/yrkesfelt. 3. november 1989 - 2. november 1990	22
8. Hovedtall for yrkesaktive i uka 27. oktober - 2. november 1990, etter vanlig/avtalt arbeidstid	24
9. Yrkesaktive 16 år og over i uka 27. oktober - 2. november 1990, etter kjønn, vanlig/avtalt arbeidstid og næring/yrkesfelt	25
10. Yrkesaktive 16 år og over med fast oppmøteplass på arbeid i uka 27. oktober - 2. november 1990, etter tallet på arbeidsreiser, reisetid og yrkesfelt/oppmøteplass	26
11. Yrkesaktive 16 år og over med fast arbeidsreise i uka 27. oktober - 2. november 1990, etter reisemåte, oppmøteplass, tallet på arbeidsreiser, reisetid og etter reisemåte, kjønn og alder	27
12. Boliger og bosatte. Hustype, tallet på rom, kjøkken. 3. november 1990	28
13. Boliger, rom og bosatte, etter hustype. 3. november 1990	28
14. Boliger etter eieform og areal. Rom og bosatte, etter eieform. 3. november 1990	28
15. Boliger etter tallet på rom og tallet på bosatte. 3. november 1990	29
16. Boliger etter husets byggeår og hustype/eieform/oppvarmingskilde. Bosatte og rom, etter husets byggeår. 3. november 1990	29
17. Boliger og bosatte. Sanitærutstyr, størrelse og tilgjengelighet. 3. november 1990	30
18. Boliger etter standardindikatorer. Bosatte etter alder og standardindikatorer. 3. november 1990 . . .	31
19. Husholdninger, familier og personer, etter type husholdning. Husholdninger etter type husholdning og tallet på familier i husholdningen/yrkesaktivitet i husholdningen/eieform/tallet på rom i boligen og kjøkken. 3. november 1990	32
20. Husholdninger, familier og personer, etter husholdningsstørrelse/type husholdning. Absolutte tall og prosent. 3. november 1990	33
21. Husholdninger etter type husholdning og disponering av personbil/avfallssortering. 3. november 1990	34
22. Familier i privathusholdninger etter familietype. Personer etter alder og familietype. 3. november 1990	34
23. Hovedtall for par og personer i par. 3. november 1990	35
24. Barn 0-17 år etter alder, familietype og mors/fars yrkesaktivitet i uka 27. oktober - 2. november 1990	35
25. Personer 67 år og over. Alder, tallet på personer i husholdningen, husholdningstype og indikatorer for boligstandard. 3. november 1990	36
26. Folkemengde etter alder, kjønn og type bostedsstrøk/grunnkrets. 3. november 1990	37
27. Yrkesaktive 16 år og over, etter næring, kjønn og type bostedsstrøk/grunnkrets. 3. november 1989 - 2. november 1990	39
28. Privathusholdninger. Utvalgte kjennetegn for boligstandard, og disponering av personbil. Bostedsstrøk/grunnkrets. 3. november 1990	41

Figur 1. Yrkesaktive 16 år og over, etter næring. Prosent. 1980 og 1990

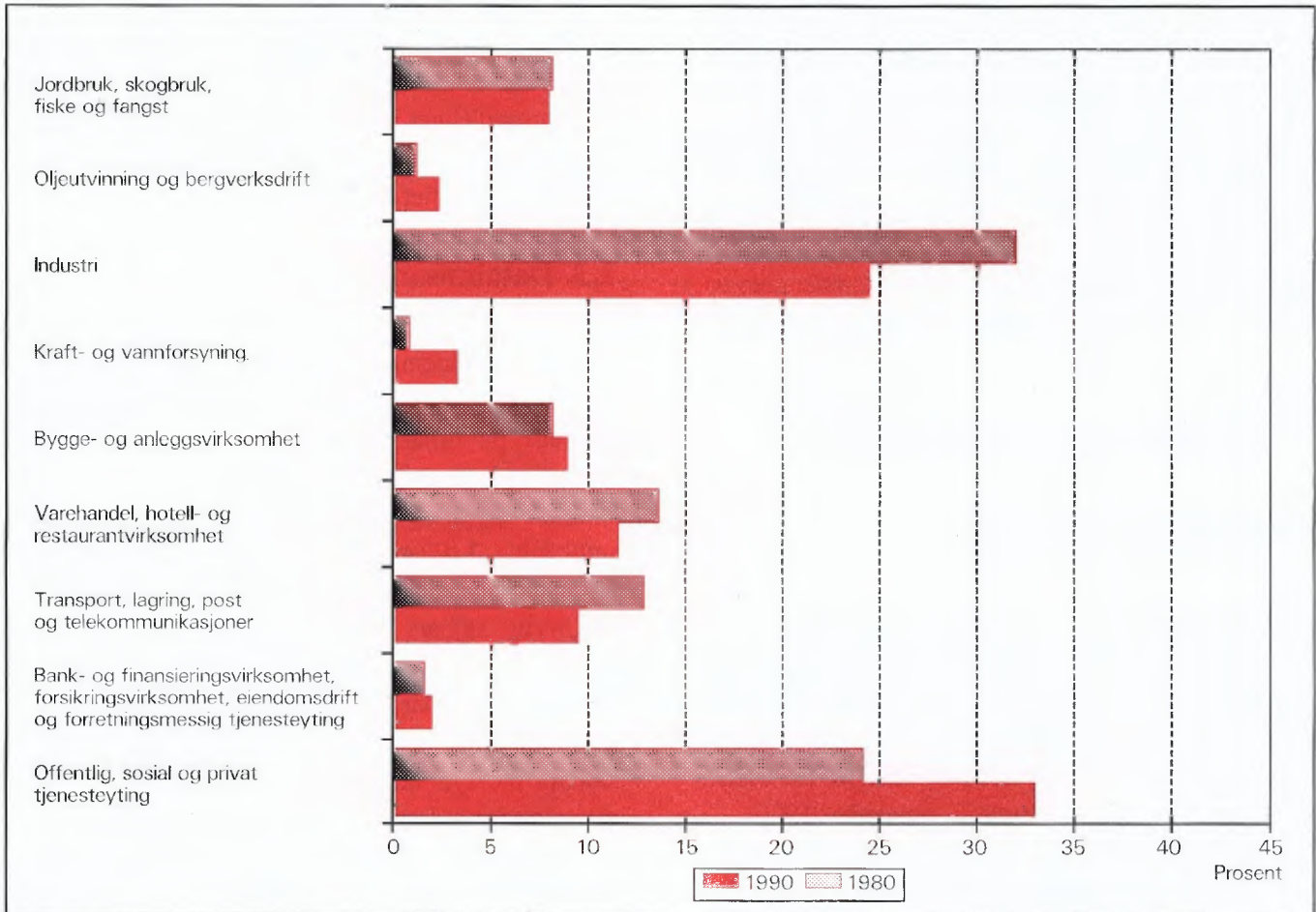

Figur 2. Hovedtall for boligstandard og disponering av bil. Prosent. 1980 og 1990

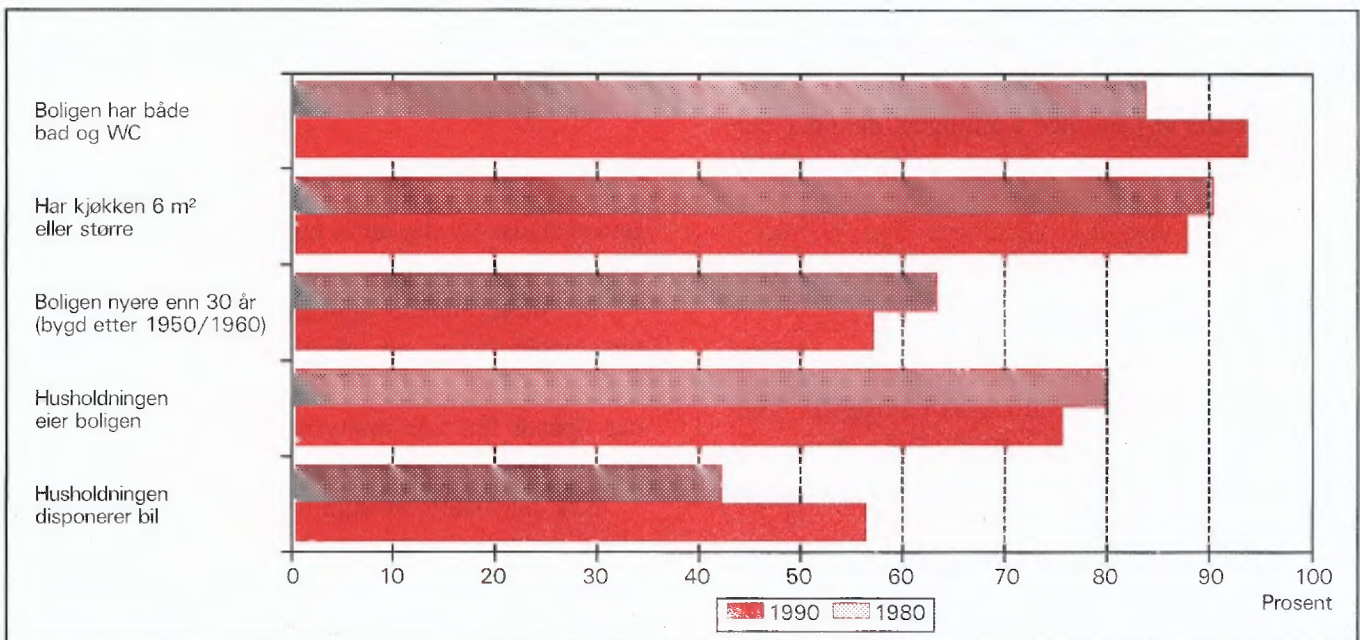

1. Formål

Hovedformålet med Folke- og bolig telling 1990 (FoB90) er å gi et bilde av befolkningen og levekårene i det norske samfunnet. Moderne folketellinger legger stor vekt på å se opplysninger om boliger og boforhold, sysselsetting og yrke, utdannings- og inntektsforhold, arbeidsreiser mv. i sammenheng.

Formålet med denne publikasjonen er å gi en beskrivelse av hver kommune, og av områder som er mindre enn kommune (delområder, kretser, tettsteder).

2. Opplegg og gjennomføring

2.1. Statistikkens omfang

FoB90 omfatter alle personer (også utenlandske statsborgere) som var registrert bosatt i Norge på tellingstidspunktet 3. november 1990, ifølge forskriftene om føringen og ordningen av folkeregistrene.

Boligtellingen har med alle privatboliger der minst én person var registrert bosatt 3. november 1990.

Tellingen omfatter *ikke* boliger som var ubebodd eller som var bebodd av bare midlertidig tilstedeværende (f.eks. ugifte personer som oppholdt seg utenom foreldrehjemmet på grunn av skolegang). Det er heller ikke hentet inn opplysninger om boligen for forpleide i aldershjem, pleiehjem, barnehjem og andre fellesinstitusjoner.

Enheter *hus* er ikke med i tellingen, men det blir gitt enkelte opplysninger om det huset boligen ligger i.

2.2. Grunnlag for statistikken

I kommuner med færre enn 6 000 innbyggere fikk alle personer som var født i 1974 eller tidligere, et personskjema. Den eldste i hver familie fikk i tillegg et boligskjema.

De fleste opplysningene i folke- og bolig tellingen kommer fra disse skjemaene. De øvrige oppgavene kommer fra ulike statistiske og administrative registre. De viktigste registerkjennemerkene er kjønn, alder og andre demografiske kjennetegn og utdanning.

Det er laget et eget informasjonshefte som bl.a. beskriver bakgrunn, metode, faglig innhold og bear-

beidingsopplegg for tellingen. Heftet kan en få ved å henvende seg til SSB, Folketellingskontoret.

I kommuner med 6 000 eller flere innbyggere er grunnlaget for statistikken basert på skjemaopplysninger fra et utvalg av befolkningen 16 år og over. Tellingsopplegget i utvalgs kommunene blir omtalt i heftene for de respektive kommunene, og i det nevnte informasjonsheftet.

2.3. Datainnsamling

Folketellingsskjemaene ble sendt i posten direkte til hver enkelt oppgavegiver. Navn og adresse ble påført skjemaet på forhånd på grunnlag av opplysninger fra Det sentrale personregister (DSP).

Alle oppgavegivere fikk et personskjema med rettleiding. I tillegg fikk den eldste i hver familie et boligskjema og en svarkonvolutt.

Utfylte skjema fra alle oppgavegivere i leiligheten/boligen ble sendt samlet tilbake i svarkonvolutten. Der det bodde flere familier i samme bolig, ble det bare brukt én svarkonvolutt og bare ett boligskjema ble fylt ut. Innsamlingsmetoden gav derfor grunnlag for å danne husholdninger (se nedenfor).

Personer som ikke hadde sendt inn folketellingskjema til rett tid, fikk tilsendt inntil to adresserte purringer.

3. Feilkilder og usikkerhet ved resultatene

Under gjennomføring og bearbeiding av en statistisk undersøkelse vil det alltid kunne oppstå feil som kan gi utslag i resultatene.

De fleste feilene oppstår vanligvis under oppgaveinnhentingen og skyldes uriktige svar eller mangelfullt utfylte skjemaer. Under bearbeidingen kan det oppstå feil når opplysninger blir kodet, i vårt tilfelle spesielt opplysningene om næring og yrke.

SSB har ikke kontaktet oppgavegiver dersom det ble funnet feil eller mangler ved utfyllingen. Materialet har imidlertid gjennomgått omfattende maskinelle kontroll- og opprettingsrutiner. For kjennemerker med uoppgitt svar er det beregnet et mest mulig sannsynlig svar på grunnlag av de øvrige opplysninger personen har gitt og ut fra svarene fra andre oppgavegivere.

Kontroll- og opprettingsrutinene vil være nærmere beskrevet i publikasjonen som dokumenterer FoB90-

prosjektet. Publikasjonen vil foreligge i løpet av 1992.

SSB gjennomfører en kvalitetsundersøkelse i samband med folketellingen. Undersøkelsen tar sikte på å kontrollere kvaliteten av husholdningssammensetningen i folketellingen. Videre skal en vurdere eventuelle konsekvenser for statistikken av å nytte regelverket i folkeregisterloven som grunnlag for en geografisk plassering av befolkningen. Resultatene ventes å foreligge i 1992.

4. Enheter, geografiske nivåer og kjennemerker

Når ikke annet er nevnt, gjelder opplysningene situasjonen 3. november 1990.

4.1. Enheter

Person

Tellingen omfatter alle personer som ifølge folkeregisteret er registrert bosatt i Norge på tellingsdagen 3. november 1990. Hvem som skal regnes som bosatt og hvor de skal ha adresse, går fram av forskrifter om føringen og ordningen av folkeregistrene.

Bosatte

Med bosatte menes personer bosatt i privathusholdninger. Tallet på *bosatte i alt* vil derfor være mindre enn tallet på *personer i alt* i kommunen (folkemengde).

Barn

I tabellene 19-21 og 23-24 omfatter begrepet *Barn* ugifte hjemmeboende barn under 18 år som er registrert bosatt i familien til minst en av foreldrene eller andre foresatte. Eldre barn som bor hjemme, er ikke regnet som barn etter denne definisjonen.

Par (ektepar og samboerpar)

Som *Par* regnes gifte par og samboerpar.

Gifte par er ektepar som er registrert bosatt i samme privatbolig, aldershjem, pleiehjem e.l.

Samboerpar er personer som lever sammen i ekteskapslignende forhold uten å ha inngått formelt ekteskap.

Begge personene i et par må være registrert bosatt på samme adresse.

Familie

Som familie regner vi:

- ektepar og eventuelle ugifte hjemmeboende barn uansett barnets alder
- mor/far med ugifte hjemmeboende barn uansett barnets alder
- hver enkelt person som ikke hører med i gruppene over (enslig)

Et familienummer inngår som kjennemerke for hver person i Det sentrale personregister. Grupperingen til familie i tellingen er gjort med utgangspunkt i dette familienummeret.

Alle i en familie i tellingen må være registrert bosatt på samme adresse (samme kommune og poststed), og de kan bare inngå i én husholdning. Personer, f.eks. ektefeller, som etter denne regelen er plassert på hvert sitt sted, er ikke gruppert til samme familie i tellingen, selv om de har likt familienummer i Det sentrale personregister.

Barn som har gått ut av familien fordi de har fått egne barn, har meldt flytting og/eller inngått ekteskap, blir aldri regnet til foreldrenes familie på et senere tidspunkt. Når f.eks. et ektepar bor sammen med et skilt barn, danner ektefellene og barnet hver sin familie.

En familie kan aldri bestå av mer enn to generasjoner.

Ugifte søsken som bor sammen i en bolig der ingen av foreldrene er bosatt, blir regnet som hver sin énpersonfamilie.

Personer med ukjent bosted eller familienummer blir regnet som enslige (énpersonfamilier).

I et samboerpar utgjør hver av samboerne sin egen familie sammen med egne barn. Felles barn er med i familien til én av foreldrene.

Husholdning

Til samme husholdning regnes personer som er registrert bosatt i samme bolig. En slik husholdning blir kalt *bolighusholdning*. Husholdninger kan bestå av en eller flere familier. Sammensetningen til bolighusholdninger har hovedsakelig skjedd ut fra innsendingsmåte (felles retur) og opplysninger gitt i tellingsskjemaet. Selv om Det sentrale personregister ikke gir oversikt over hvem som bor sammen i den enkelte bolig, er adresseopplysningene i registeret nyttet som et supplement i arbeidet med husholdningene.

I tellingen blir det skilt mellom privat- og felleshusholdning.

Gruppen *Privathusholdning* omfatter personer som er registrert bosatt i samme privatbolig. Siden alle opplysninger om husholdninger i tellingen er knyttet til denne typen, er tallet på husholdninger i alt derfor lik tallet på privathusholdninger.

Til *Felleshusholdning* er regnet beboere (forpleide) som er registrert bosatt i aldershjem, pleiehjem, barnehjem o.l. Tilsatte som er bosatt i/ved felleshusholdningen, er alltid regnet som bosatte i privathusholdning. Det samme gjelder militært personell som er registrert bosatt i forlegningen.

Folketellingen gir ikke statistikk over felleshusholdninger. Det er hovedsakelig fordi personer som oppholder seg på institusjon, men som er registrert bosatt hjemme, tilhører privathusholdningen de er registrert i. En statistikk på dette grunnlaget ville derfor gi et misvisende bilde.

Bolig (leilighet)

En bolig er ett eller flere rom som er bygd eller ombygd til helårs privatbolig for en eller flere personer. Det må være adkomst til rommet/rommene uten at en må gå gjennom en annen bolig. I tabellene brukes for enkelthets skyld *bolig* i stedet for privatbolig.

En bolig er da f.eks. rekkehusleilighet, leilighet i tomannsbolig, leilighet i leiegård, blokkleilighet og hybelleilighet. Enebolig er også leilighet.

En hybel i privathus er en bolig dersom den har egen inngang. I hybelhus regnes hver hybel som egen bolig, også der rom som f.eks. kjøkken og bad er felles. Leiligheter og hybler som disponeres av privathusholdninger i sykehus, institusjoner, militærforlegninger o.l., regnes alltid som egen bolig.

I noen tilfeller kan en bolig omfatte mer enn en leilighet. Det gjelder når personer i samme familie (f.eks. ugifte barn) bor i egen leilighet (f.eks. hybel-leilighet) på samme adresse som resten av familien. I slike tilfeller består boligen av alle leilighetene familiemedlemmene bruker.

Fordi begrepet bolighusholdning blir brukt, blir tallet på boliger det samme som tallet på privathusholdninger i tellingen.

Det er ikke innhentet oppgaver for boliger der ingen er registrert bosatt (se avsnitt 2.1).

Hus er ikke egen enhet i tellingen, men boligkjennemerkene omfatter enkelte opplysninger om

huset boligen ligger i.

4.2. Geografiske nivåer

Grunnkrets, delområde

Grunnkretsene er utformet slik at de skal være stabile over en rimelig tidsperiode. De består av et sammenhengende geografisk område, og har mest mulig ensartet natur, næringsgrunnlag, kommunikasjonsforhold og bebyggelse. Folkemengde og areal bør ikke variere for sterkt. Visse variasjoner i befolkningsgrunnlaget vil likevel forekomme - en krets i spredtbygde strøk kan ha under 100 innbyggere, mens de tettest utbygde byområdene kan ha over 1 000.

Fordi kretsen skal være stabil, er den ikke knyttet opp til tettstedsavgrensingen. En krets kan derfor inneholde både tett og spredt bebyggelse.

Det er ikke stilt krav om at grunnkretsgrensene skal falle sammen med grensene for kirkesogn, skole- eller valgkrets.

Landet er delt inn i om lag 13 600 grunnkretser.

Grunnkretsene er gruppert sammen til *delområder* (bydeler/bygdelag). Et delområde består vanligvis av 1 000 - 3 000 personer i spredtbygde strøk og 3 000 - 5 000 i tettbygde. I alt er det om lag 1 550 delområder i landet.

Alle adressene i landet er gitt kode for grunnkrets og delområde. Kodene er en del av datagrunnlaget i Det sentrale personregister. Grunnkretsinn fordelingen i FoB90 er sammenlignbar med FoB80. I visse tilfeller (ved kretsdelinger i perioden) må sammenligningen skje med utgangspunkt i grupper av 1990 kretser.

Kart over grunnkretser og delområder er med som vedlegg til heftet.

Kommune

Den enkelte person er i tellingen regnet å ha sitt bosted i den kommune og i den bolig hvor vedkommende var registrert som bosatt i Folkeregisteret 3. november 1990.

Hovedregelen er at en person skal registreres som bosatt der han eller hun tar sin døgnhvile. De viktigste unntakene fra denne hovedregelen gjelder:

- Ugifte personer som pga. studier, skolegang eller verneplikts-/siviltjeneste oppholder seg utenom foreldrenes/forsørgers bolig. De skal være registrert i foreldrenes/forsørgers bolig.

- Gifte personer som mesteparten av tiden må bo borte fra hjemmet pga. arbeid, studier, verneplikts-/siviltjeneste (f.eks. yrkesaktive som er ukependlere). De skal være registrert i ektefellenes felles bolig.
- Personer som er innlagt på sykehus eller anbrakt i fengsel, arbeidsanstalt e.l. De skal være registrert der de var bosatt før innleggelsen/anbringelsen.

Personer som ikke kan henføres til en bestemt bolig, er regnet til gruppen *Uten fast bopel*. De regnes med i den kommunen der de sist hadde fast bosted.

Det er ikke innhentet opplysninger om midlertidig bosted. Folketellingen gir derfor ikke oppgaver over den tilstedeværende befolkningen.

Tettsted

For at en hussamling skal regnes som tettsted, må det bo minst 200 personer der, og avstanden mellom husene må normalt ikke overstige 50 meter. Det er tillatt med skjønnsmessige avvik for områder som ikke skal eller kan bebygges. Dette kan f.eks. være parker, idrettsanlegg, industriområder, eller naturlige hindringer som elver eller dyrkbare områder. Hussamlinger som naturlig hører med til tettstedet, tas med inntil en avstand på 400 meter fra tettstedskjernen.

Tettstedsavgrensingen er uavhengig av grunnkretsinnndelingen, og kan også gå på tvers av kommuneinnndelingen.

Kart over tettstedene i kommunen er med som vedlegg til heftet.

4.3. Kjennemerker

4.3.1. Personkjennemerker

Alder

I fordelingen etter alder er den enkelte person gruppert etter alder pr. 31. desember 1990. (Alder = 1990 minus fødselsår.)

Arbeidsreiser - generelt

Arbeidsreiseopplysningene omfatter oppmøteplass, tallet på arbeidsreiser, reisetid og reisemåte (se dette). Kjennemerkene gjelder personer 16 år og over som *utførte* inntektsgivende arbeid i tellingsuka fra 27. oktober til 2. november og som hadde en *fast* opp-

møteplass. Arbeidsreiseopplysningene gjelder reisen fra hjemstedet (registrert bosted) til arbeidsstedet.

Det ble lagt spesiell vekt på utformingen av arbeidsreisespørsmålene. Både i spørsmålsteksten og rettleidingen ble det forklart at *hjemstedet* er den boligadressen som vedkommende var registrert bosatt på ifølge Folkeregisteret 3. november 1990.

Arbeidsreiser - tallet på

Tallet på arbeidsreiser er det antall ganger oppgavегiver reiste *fra* hjemstedet *til* arbeidsstedet (én veg) i tellingsuka. Med *Hjemsted* menes alltid den boligadresse vedkommende er registrert bosatt på. For personer som bodde midlertidig på f.eks. hybel eller brakke denne uka, er reisen mellom hybel/brakke og arbeidssted ikke tatt med. Personer som arbeidet hjemme (f.eks. bønder) er gruppert til *reiste ikke*. Det samme gjelder personer som ikke var på hjemstedet i løpet av tellingsuka.

Arbeidstid

Tellingen har opplysninger om arbeidstid både i året (12-månedersperioden), og i tellingsuka fra 27. oktober -2. november 1990. For uka er det dessuten skilt mellom vanlig/avtalt og faktisk arbeidstid.

Arbeidstid i året

Årlig arbeidstid er i FoB90 oppgitt som det samlede tallet på hele måneder vedkommende hadde arbeid, heltid og/eller deltid, i alle arbeidsforhold. Som heltid er regnet samlet arbeidstid på 30 timer eller mer i uka, noe som svarer til 120 timer eller mer over en 4-ukersperiode. Fravær er ikke trukket fra. Summen av måneder med heltids- og deltidsarbeid kan ikke overstige 12.

Arbeidstid i uka (vanlig/avtalt)

Den avtalte ukentlige arbeidstidstiden er oppgitt i timeverk og viser det timetallet den yrkesaktive har avtale om. For yrkesaktive som ikke hadde inngått avtale om en bestemt arbeidstid, gjelder oppgaven den gjennomsnittlige arbeidstiden. Det samme gjelder for personer med varierende arbeidstid eller for dem som har skiftarbeid kombinert med friperioder. Faste forberedelser ut over ordinær arbeidstid er inkludert (lærere). Arbeidstid i flere arbeidsforhold skulle summeres. Betalt fravær er ikke trukket fra, mens tilfeldig merarbeid (sesongvariasjoner, overtid) derimot ikke er lagt til.

Arbeidstid i uka (utført)

Faktisk utført arbeidstid er oppgitt i timeverk. Overtid og annet ekstraarbeid er inkludert, men begrepet omfatter ikke fravær som skyldtes sykdom, ferie, permisjon med lønn o.l. Personer som ikke var på arbeid i tellingsuka, f.eks. på grunn av skift- eller turnusfridager, utførte ikke inntektsgivende arbeid denne uka.

Bosted

Se *Kommune* i avsnitt 4.2.

Bostedsstrøk (tettbygd - spredtbygd)

Se *Tettsted* i avsnitt 4.2.

Ekteskapelig status

Det er brukt fire hovedgrupperinger etter ekteskapelig status, nemlig ugifte, gifte, enker/enkemenn og separerte/skilte. Ekteskapelig status beskriver den formelle situasjonen, ikke faktiske samlivsforhold (samboere).

Familietype

Under omtalen av enheten *familie* (avsnitt 4.1 ovenfor) er det gjort rede for hvem som skal regnes til samme familie. På grunnlag av hvilke personer som inngår i familien og hva for ekteskapelig status de har, blir familiene inndelt i typer, slik:

Enslig	enpersonfamilie
Ektepar uten barn	familien inneholder et ektepar, men ingen ugifte, hjemmeboende barn.
Ektepar med barn	familien inneholder et ektepar, og parets ugifte, hjemmeboende barn uansett alder.
Mor/far med barn	familien inneholder mor eller far og deres ugifte, hjemmeboende barn uansett barnets alder.

Familietyper baserer seg på den formelle ekteskapelige statusen til personene i familien. I et samboerpar utgjør hver av samboerne derfor sin egen familie.

Heltid/deltid

En person kommer i gruppa heltidsarbeid når summen av avtalt/vanlig arbeidstid i alle arbeidsforhold er 30 timer eller mer i uka (120 timer eller mer over en 4-ukersperiode).

Næring

Yrkesaktive personer 16 år og over er gruppert etter næring ut fra opplysninger om 12-månedersperioden. Kjennermerket er knyttet til det arbeidsforholdet som hadde lengst varighet. Det er ikke innhentet særskilte oppgaver om næring for tellingsuka fra 27. oktober til 2. november.

Næringsgrupperingen er foretatt etter 1983-utgaven av Standard for næringsgruppering (Standarder for norsk statistikk 2). Standarden er et fem-sifret pyramidisk system der hvert siffer angir et grupperingsnivå.

FoB80 ble gruppert etter den forrige utgaven av næringsstandarden (utgitt i 1978). De viktigste endringene fra denne utgaven finnes under Detaljhandel. Standardendringene har ingen betydning for sammenlignbarheten med forrige telling for næring på 1-sifret nivå.

Næringsgrupperingen kan etter mindre modifikasjoner på tabellnivå sammenlignes med International Standard Industrial Classification of all Economic Activities (ISIC) av 1968.

FN vedtok en ny versjon av ISIC i 1989. Den nye versjonen vil etter hvert bli innarbeidet i næringsstandarden i de fleste land i Europa. Når den nye standarden blir innført i Norge, vil folketellingsmaterialet få næringskoder etter ISIC -89 i tillegg til de nåværende.

Oppmøteplass på arbeid

Oppmøteplassen er det stedet hvor oppgavegiver møtte fram ved arbeidsdagens start. Grupperingskriterium er kommune. Personer som møtte på ulike steder, var til sjøs e.l. har ikke fast oppmøteplass.

Reisemåte til arbeidet

Reisemåten gjelder de transportmidlene vedkommende til vanlig brukte på arbeidsreisen (én veg).

Reisetid til arbeidet

Reisetiden er tiden det tar å komme *fra* hjemstedet (registrert boligadresse) *til* arbeidsstedet (én veg). I reisetiden er gangtid og ventetid under reisen regnet med. Det samme gjelder faste gjøremål, f.eks. å bringe barn til barnehage. Tilfeldige gjøremål og forsinkelser inngår derimot ikke.

For pendlere som bodde midlertidig utenfor hjemmet (hybel, brakke) er reisetiden regnet fra hjemstedet og fram til arbeidsstedet.

Spredtbygd/tettbygd strøk

Se *Tettsted* i avsnitt 4.2.

Utdanning

Utdanningsopplysningene i publikasjonen er hentet fra datafil over befolkningens høyeste utdanning pr. 1. oktober 1989, såkalt omkodet utgave (grupperingen av grunnleggende fagutdanning avlagt før skoleåret 1972/73 er også basert på 9-årig grunnskole og plassert på klassesertrinn 10, nivå 3). Folketellingsmaterialet vil bli oppdatert med utdanningsopplysninger pr. 1. oktober 1990 så snart denne årgangen foreligger.

Opplysningene om utdanning fullført i utlandet etter 1. november 1980 er mangelfulle i data-materialet. Dette gjelder spesielt for de utenlandsfødte. SSB gjennomfører derfor en egen undersøkelse i 1991 om innvandreres utdanning. Resultatene fra undersøkelsen er ikke med i denne publikasjonen, men vil senere inngå i tellingsmaterialet.

Fra og med 1987 er all SSBs utdanningsstatistikk basert på 6-sifrede utdanningskoder, etter Standard for utdanningsgruppering - Revidert 1989 (Standarder for norsk statistikk 7). Standarden er bygd opp som et pyramidisk klassifikasjonssystem. Utdanningene er først ordnet i grove grupper etter (samlet) varighet ved normal studieprogresjon. Gruppene kalles *utdanningsnivåer*. Innenfor hvert nivå er utdanningene delt opp etter *fagfelt* og *faggrupper*. En del utdanninger som tidligere var plassert på for lavt nivå, har skiftet nivå ved overgang til revidert standard. De største gruppene er ingeniør- og helsefagutdanninger.

Resultatene fra utdanningsstatistikken blir nå presentert etter omkodet utdanningskode (se ovenfor), mens folketellingen i 1980 er basert på uomkodet versjon av den gamle standarden. Derfor er ikke resultatene fra de to tellingene sammenlignbare. SSB kan lage sammenlignbar statistikk på *grovt* nivå (grupper av utdanningsnivåer) ved å dele inn FoB80 etter ny standard og kode om all grunnleggende fagutdanning til 9 år. Slik statistikk må utføres som betalt oppdrag.

Yrke

Yrkesaktive personer 16 år og over er gruppert etter yrke ut fra opplysninger om 12-månedersperioden. Kjennemerket er knyttet til det arbeidsforholdet som hadde lengst varighet. Det er ikke innhentet særskilte oppgaver om yrke for tellingsuka fra

27. oktober til 2. november.

Grunnlaget for yrkesgrupperingen er Standard for yrkesgruppering i offentlig norsk statistikk (utgitt av Arbeidsdirektoratet i 1965). Standarden blir ofte omtalt som NYK (Nordisk yrkesklassifisering). Til folketellingen i 1980 ble standarden ajourført av SSB ved at nye yrkesbetegnelser ble plassert inn på sitt riktige sted i systemet, en del yrkesgrupper ble slått sammen og noen ble splittet i flere grupper. Etter 1980 har SSB fortsatt ajourføringen med nye yrkesbetegnelser.

Yrke i folketellingen er kodet med tre av standardens i alt fem siffer.

Yrke er kodet på samme måte og etter samme standard både i FoB80 og FoB90, slik at det er mulig å sammenligne yrkesstatistikk mellom de to tellingene.

NYK og dermed tellingen er bare i begrenset grad sammenlignbar med den nyeste (1988) utgaven av International Standard Classification of Occupations (ISCO). Derimot er det godt samsvar med forrige ISCO (1958, revidert i 1968). Det er denne versjonen som pr. 1990 blir brukt i de fleste europeiske land.

Yrkesaktivitet

I FoB90 er det innhentet oppgaver om yrkesaktiviteten både for de siste 12 månedene (3. november 1989 til 2. november 1990) og for den siste uka før tellingstidspunktet (27. oktober - 2. november 1990).

Som yrkesaktive er regnet personer 16 år og over som *hadde* inntektsgivende arbeid i minst 100 timer i 12-månedersperioden. Inntektsgivende arbeid er alt arbeid som blir utført mot betaling i form av lønn, inntekt av egen virksomhet, provisjon, honorarer o.l. Deltidsarbeid, vikararbeid, pass av barn, feriejobber o.l. er også med. Det samme gjelder sykefravær, ferie, permisjon med lønn o.l. Ved folketellingen i 1980 skulle slikt fravær ikke regnes med. Arbeid som familiemedlem uten fast lønn i familiebedrift (f.eks. butikk, gårdsbruk) og verneplikts-/siviltjeneste er også regnet som yrkesaktivitet.

De som var yrkesaktive i 12-månedersperioden svarte også på om de *hadde* inntektsgivende arbeid av minst 1 times varighet i uka 27. oktober til 2. november 1990. Ved folketellingen i 1980 måtte en ha *utført* minst én times arbeid for å bli regnet som yrkesaktiv i uka. Tellingene i 1980 og 1990 kan sammenlignes fordi FoB90 også kan fordele de yrkesaktive etter utført arbeidstid i uka.

Yrkesstatus

Yrkesaktive personer 16 år og over er gruppert etter yrkesstatus ut fra arbeidsforholdet de oppgav for 12-månedersperioden. Det er ikke innhentet særskilte oppgaver om yrkesstatus for tellingsuka fra 27. oktober til 2. november.

Personer (også medeiere) som arbeidet i firmaer organisert som aksjeselskap, andelslag eller annen selskapsform med begrenset ansvar, er alltid regnet som ansatte.

En person er regnet som selvstendig dersom vedkommende drev virksomhet alene for egen regning eller sammen med andre med ubegrenset ansvar (f.eks. i ansvarlig selskap).

Gruppen *Familiemedlem uten fast lønn i familiebedrift* omfatter personer som arbeidet i familievirksomhet uten fast lønn, og som verken var eier eller medeier i virksomheten. Et familiemedlem uten fast lønn kan imidlertid ha lønn for arbeidet i form av kost og losji, andel av overskott e.l.

Der ektefeller arbeidet i felles virksomhet (f.eks. gårdsbruk) som ikke var organisert som aksjeselskap e.l., er den ene ektefellen regnet som selvstendig og den andre som familiemedlem uten fast lønn, med mindre begge ektefellene var registrert som eiere av virksomheten.

4.3.2. Boligkjennemerker

Boligkjennemerkene gjelder bare for privatboliger og personer i privathusholdninger.

Areal

Boligens areal er det samlede arealet av rom på 6 m² eller mer som blir brukt til boligformål. I tillegg er også entré, ganger, trapperom, vaskerom o.l. med i arealet.

Bosatte pr. bolig

Bosatte pr. bolig er lik tallet på bosatte i privatboliger dividert med tallet på boliger i alt.

Byggeår

Byggeåret er det året da minst halvparten av boligene i huset var ferdig til innflytting. For hus som er ombygd, er det oppgitt opprinnelig byggeår.

Eie-/leieform

Som *eiere* er også regnet personer som har boret ved aksje eller andel.

Som *leie for et avgrenset tidsrom* er regnet leieavtaler som løper til en bestemt dato, også framleie. Boliger stilt til disposisjon gjennom arbeidsforhold for en avgrenset tidsperiode er derimot regnet med blant *tjenesteboliger*.

Leie av boligen på *Andre vilkår* gjelder f.eks. ved leiekontrakt ifølge husleieloven, muntlig leieavtale eller kåravtale. Obligasjonsleilighet og trygdeleilighet er også tatt med her.

Etasjeplassering

Etasjeplasseringen viser i hvilken av bygningens etasjer boligen har rom til boligformål. For boliger som går over flere plan, er alle etasjer oppgitt.

Hustype

En *enebolig* ligger fritt med minst en halv meters avstand til neste bygning. Den kan også inneholde en hybelleilighet, og ett eller flere rom kan være i bruk som hybel.

Våningshus tilknyttet gårdsdrift omfatter alle typer bolighus på gårdsbruket.

Et *hus i kjede* (også enebolig i kjede) er forbundet med et annet hus med bod, garasje/carport, svalgang e.l.

I et *terrassehus* er leilighetene bygd sammen i en skråning der flere av leilighetene har terrasse på hele eller deler av taket til leiligheten under.

Terrasseblokk er regnet som blokk og ikke som terrassehus.

Annet boligbygg med mindre enn tre etasjer omfatter for eksempel firemannsbolig, enebolig med mindre enn en halv meters avstand mellom husene o.l.

Leiligheten ligger i et *forretningsbygg* eller i et *bygg for felleshusholdning* dersom mindre enn halvparten av golvarealet i huset brukes til privatbolig.

I noen tabeller er hus i kjede, terrassehus og annet boligbygg med mindre enn tre etasjer slått sammen og gitt betegnelsen *småhus*.

Kjøkken

Kjøkken er den delen av boligen der det er installert utstyr til matlaging. Kjøkkenet kan være et eget rom,

men trenger ikke å være det (åpne løsninger).

Dersom flere boliger har felles kjøkken, f.eks. hybler i et hybelbygg, er alle boligene regnet å være uten kjøkken.

I størrelsen på kjøkkenet er også medregnet golvplass til benker og skap.

Oppvarmingskilde

I FoB90 er alle oppvarmingskilder i boligen tatt med, mens det ved forrige telling bare var den viktigste som ble registrert.

Plan i boligen

Boligen er regnet å ligge på ett plan dersom kjøkken, bad/dusj, wc og minst ett beboelsesrom er i samme etasje uten trapper imellom.

Tilgjengelighet

Som et mål for boligens tilgjengelighet er det nytt et inndeling etter plan i boligen, boligens etasjeplassering i bygningen og om huset har heis.

Rom - tallet på

Tallet på rom inkluderer beboelsesrom på 6 m² eller mer som kan brukes året rundt. Kjøkken, bad, wc, vaskerom, gang o.l. er ikke med, og heller ikke rom som bare blir brukt til næringsvirksomhet.

Rom pr. bolig

er summen av alle rom dividert med tallet på boliger. I FoB90 er det ikke innhentet spesifiserte oppgaver over tallet på rom i boliger med ni eller flere rom. I oppgavene for *rom i alt* er tallene for antall rom i boliger med ni eller flere rom derfor beregnet ut fra et gjennomsnittstall. Data fra Boforholdsundersøkelsen 1988 er brukt som beregningsgrunnlag.

4.3.3. Husholdningskjennemerker

Husholdningskjennemerkene gjelder for privathusholdninger og personer registrert bosatt i privathusholdninger.

Avfallssortering (kildesortering)

Oppgavene over avfallssortering viser utvalgte avfallstyper som blir sortert ut fra husholdningsavfallet og levert/hentet etter at de er sortert ut. Hver husholdning kunne krysse av for flere typer utsortert avfall. Noen husholdninger sorterer flere typer avfall. Derfor blir summen av husholdninger etter avfallstype større enn tallet på husholdninger som sorterer avfall i alt.

Bil - antall i husholdningen

Med å disponere bil menes å eie/leie bil eller ha mulighet til privat bruk av firmabil. Stasjonsvogn, kombinert bil og varebil som blir brukt til privatkjøring, er også regnet med i tallet på biler.

Familier - antall i husholdningen

Se *Familie* i avsnitt 4.1 og *Familietype* i avsnitt 4.3.

Husholdningstype (tallet på barn i husholdningen)

I tabellene er husholdningene delt inn i enperson- og flerpersonghusholdninger. Flerpersonghusholdninger er videre delt inn i husholdninger med og uten barn.

Vårt begrep *Barn* omfatter ugifte hjemmeboende barn under 18 år som er registrert bosatt i familien til minst en av foreldrene eller andre foresatte. Eldre barn som bor hjemme, er ikke regnet inn i tallet på barn i husholdningen. Husholdninger der alle de hjemmeboende barna er 18 år eller eldre, blir derfor regnet til gruppen flerpersonghusholdninger uten barn.

Privat-/felleshusholdning

Gruppen *Privathusholdning* omfatter alle personer som er registrert bosatt i samme privatbolig.

Beboere (forpleide) som er registrert bosatt i aldershjem, pleiehjem, barnehjem o.l. tilhører en *Felleshusholdning*. Det er ikke innhentet husholdnings- og boligopplysninger for disse husholdningene.

5. Merknader til tabellene

Tabell 1

Tabell 1 gir sammenlignbare tall tilbake til 1875 etter kommuneinndelingen i 1990.

I 1964 ble en del av Hamarøy (gårdene Tysnes og Molvik) overført til Tysfjord.

Tallene for 1946 og tidligere omfatter ikke folketallet (i alt 37 personer pr. 1. november 1960) i området som ble overført fra Hamarøy til Tysfjord.

Vernepliktige - konsekvenser for sysselsettingstall

Oppgaver over de vernepliktige og sivilt tjenestepliktige er innhentet gjennom Forsvarets overkommando og Siviltjenesteadministrasjonen. På grunn av rap-

porteringsrutinene vil ikke alle oppgavene være kommet inn når kommuneheftene blir publisert.

Manglende oppgaver om verneplikts-/siviltjeneste vil kunne påvirke sysselsettingstallene for kommunen. For kommunen som helhet vil utslagene bli svært små. Avviket vil bli størst for gruppen Menn 16 - 24 år.

I forhold til oppgavene gitt i skjemaet, vil personene dette gjelder f.eks. kunne få for få arbeids måneder i året, de vil kunne bli tildelt feil hovednæring og -yrke, eller de kan bli feilaktig gruppert som ikke yrkesaktive.

De fullstendige oppgavene om verneplikts- og siviltjeneste vil bli innarbeidet i det endelige folketellingsmaterialet.

Tabell 1. Folkemengde¹ ved folketellingene 1875-1990, etter kommunegrensar pr. 3. november 1990

År	Folke- mengde	År	Folke- mengde	År	Folke- mengde	År	Folke- mengde
1875 ...	1601*	1920 ...	2863*	1960 ...	3293	1980 ...	2810
1900 ...	2276*	1946 ...	3680*	1970 ...	2890	1990 ...	2573

¹ Tall markert med stjerne er ikke korrigeret for enkelte mindre grenseendringer.

K i l d e: Folketellinger, materiale i SSB og Norsk samfunnsvitenskapelig datatjeneste (NSD).

Tabell 2. Folkemengde etter kjønn, ekteskapeleg status og alder. 3. november 1990

Alder	I alt	Menn					Kvinner				
		I alt	Ugifte	Gifte	Enkemenn	Separer- te og skilte	I alt	Ugifte	Gifte	Enker	Separer- te og skilte
I alt	2573	1330	761	461	45	63	1243	550	459	191	43
0 - 4	161	83	83	-	-	-	78	78	-	-	-
5 - 9	160	91	91	-	-	-	69	69	-	-	-
10 - 14	164	77	77	-	-	-	87	87	-	-	-
15 - 19	200	106	106	-	-	-	94	94	-	-	-
20 - 24	198	104	98	6	-	-	94	75	19	-	-
25 - 29	169	99	84	13	-	2	70	42	26	-	2
30 - 34	168	92	50	40	-	2	76	30	44	-	2
35 - 39	155	77	30	41	-	6	78	22	50	-	6
40 - 44	187	106	40	56	1	9	81	13	58	1	9
45 - 49	171	103	27	63	1	12	68	4	56	3	5
50 - 54	122	67	9	46	2	10	55	3	40	5	7
55 - 59	106	54	11	34	1	8	52	2	37	11	2
60 - 64	109	48	9	32	3	4	61	4	33	21	3
65 - 69	140	65	19	40	2	4	75	6	44	23	2
70 - 74	126	53	9	37	5	2	73	3	27	39	4
75 - 79	106	51	7	36	6	2	55	4	14	37	-
80 - 84	83	32	7	12	11	2	51	9	11	30	1
85 - 89	37	17	3	4	10	-	20	4	-	16	-
90 -	11	5	1	1	3	-	6	1	-	5	-
0 - 6	226	121	121	-	-	-	105	105	-	-	-
7 - 12	190	95	95	-	-	-	95	95	-	-	-
13 - 15	112	55	55	-	-	-	57	57	-	-	-
16 - 19	157	86	86	-	-	-	71	71	-	-	-
20 - 44	877	478	302	156	1	19	399	182	197	1	19
45 - 66	559	295	65	188	7	35	264	18	180	49	17
67 -	452	200	37	117	37	9	252	22	82	141	7
16 - 24	355	190	184	6	-	-	165	146	19	-	-
25 - 39	492	268	164	94	-	10	224	94	120	-	10
40 - 66	746	401	105	244	8	44	345	31	238	50	26

Tabell 3. Hovedtall for utdanning. Personer 16-66 år etter yrkesaktivitet, arbeidstid i året, kjønn og utdanning¹.
3. november 1989 - 2. november 1990

Kjønn og høyeste utdanning	I alt	Ikke yrkesaktive	Yrkesaktive					
			I alt	Heltid		Deltid		Både heltid og deltid i løpet av året
				Hele året	Deler av året	Hele året	Deler av året	
I alt	1593	562	1031	590	228	77	79	57
Menn								
I alt	859	275	584	377	159	7	24	17
Barne- og ungdomsskolenivå, 1-9 år i alt	262	121	141	86	41	-	11	3
Folkeskoleutdanning	153	79	74	51	16	-	6	1
9-årig ungdomsskole	69	33	36	11	19	-	4	2
Ungdomsskolenivå ellers	40	9	31	24	6	-	1	-
Gymnasnivå I, 10 år, i alt	228	69	159	109	37	2	5	6
Allment fagfelt	35	11	24	20	4	-	-	-
Industri, håndverk og teknikk	130	44	86	53	24	1	5	3
Samferdsel	8	1	7	5	2	-	-	-
Helsevern	1	-	1	1	-	-	-	-
Jordbruk, skogbruk og fiske	16	5	11	9	-	-	-	2
Gymnasnivå I ellers	38	8	30	21	7	1	-	1
Gymnasnivå II, 11 - 12 år, i alt	244	53	191	115	63	2	4	7
Allment fagfelt	48	11	37	20	12	-	2	3
Administrasjon og økonomi	11	4	7	3	4	-	-	-
Industri, håndverk og teknikk	148	29	119	73	38	2	2	4
Samferdsel	18	8	10	7	3	-	-	-
Helsevern	-	-	-	-	-	-	-	-
Jordbruk, skogbruk og fiske	10	-	10	7	3	-	-	-
Tjenesteyting og forsvar	8	1	7	4	3	-	-	-
Gymnasnivå II ellers	1	-	1	1	-	-	-	-
Universitets- og høgsolenivå I, 13 - 14 år, i alt	42	3	39	29	9	-	1	-
Undervisning	2	-	2	2	-	-	-	-
Administrasjon, økonomi, samfunnsvitenskap og jus	10	-	10	8	1	-	1	-
Naturvitenskap og teknikk	19	1	18	13	5	-	-	-
Helsevern	1	-	1	1	-	-	-	-
Universitets- og høgsolenivå I ellers	10	2	8	5	3	-	-	-
Universitets- og høgsolenivå II, III og forskernivå, over 14 år, i alt	35	3	32	29	1	2	-	-
Undervisning	26	1	25	24	-	1	-	-
Administrasjon, økonomi, samfunnsvitenskap og jus	2	2	-	-	-	-	-	-
Naturvitenskap og teknikk	3	-	3	2	1	-	-	-
Universitets- og høgsolenivå II, III og forskernivå ellers	4	-	4	3	-	1	-	-
Uoppgitt, ingen utdanning og utdanning på førskolenivå	48	26	22	9	8	1	3	1
Kvinner								
I alt	734	287	447	213	69	70	55	40
Barne- og ungdomsskolenivå, 1-9 år i alt	293	156	137	56	15	32	27	7
Folkeskoleutdanning	159	96	63	31	2	15	14	1
9-årig ungdomsskole	78	43	35	7	11	7	6	4
Ungdomsskolenivå ellers	56	17	39	18	2	10	7	2
Gymnasnivå I, 10 år, i alt	236	76	160	77	27	28	15	13
Allment fagfelt	71	21	50	28	11	5	3	3
Industri, håndverk og teknikk	18	6	12	4	4	3	1	-
Samferdsel	3	1	2	1	-	1	-	-
Helsevern	13	3	10	5	2	2	-	1
Jordbruk, skogbruk og fiske	2	1	1	-	-	-	-	1
Gymnasnivå I ellers	129	44	85	39	10	17	11	8
Gymnasnivå II, 11 - 12 år, i alt	109	19	90	42	18	7	8	15
Allment fagfelt	38	5	33	17	9	3	2	2
Administrasjon og økonomi	27	5	22	9	5	2	4	2
Industri, håndverk og teknikk	8	2	6	2	2	-	1	1
Samferdsel	1	1	-	-	-	-	-	-
Helsevern	16	1	15	8	-	1	-	6

¹ Høyeste fullførte utdanning pr. 1. oktober 1989.

Tabell 3 (forts.). Hovedtall for utdanning. Personer 16-66 år etter yrkesaktivitet, arbeidstid i året, kjønn og utdanning¹. 3. november 1989 - 2. november 1990

Kjønn og høyeste utdanning	I alt	Ikke yrkesaktive	Yrkesaktive					
			I alt	Høltid		Deltid		Både høltid og deltid i løpet av året
				Hele året	Deler av året	Hele året	Deler av året	
Gymnasnivå II, 11-12 år (forts.)								
Jordbruk, skogbruk og fiske	3	1	2	1	-	-	-	1
Tjenesteyting og forsvar	12	3	9	5	2	-	1	1
Gymnasnivå II ellers	4	1	3	-	-	1	-	2
Universitets- og høgskolenivå I, 13 - 14 år, i alt	23	4	19	13	2	1	1	2
Undervisning	5	-	5	3	1	-	-	1
Administrasjon, økonomi, samfunnsvitenskap og jus	6	-	6	4	1	-	1	-
Naturvitenskap og teknikk	-	-	-	-	-	-	-	-
Helsevern	7	1	6	5	-	1	-	-
Universitets- og høgskolenivå I ellers	5	3	2	1	-	-	-	1
Universitets- og høgskolenivå II, III og forskernivå, over 14 år, i alt	33	4	29	20	3	2	2	2
Undervisning	24	3	21	15	3	1	2	-
Administrasjon, økonomi, samfunnsvitenskap og jus	1	-	1	1	-	-	-	-
Naturvitenskap og teknikk	3	1	2	2	-	-	-	-
Universitets- og høgskolenivå II, III og forskernivå ellers	5	-	5	2	-	1	-	2
Uoppgitt, ingen utdanning og utdanning på førskolenivå	40	28	12	5	4	-	2	1

¹ Se note 1, siden foran.

Tabell 4. Personer 16 år og over. Hovedtall for yrkesaktivitet i året 3. november 1989 - 2. november 1990

	I alt	Ikke yrkesaktive	Yrkesaktive			Prosent yrkesaktive		
			I alt	Menn	Kvinner	I alt	Menn	Kvinner
I alt	2045	998	1047	591	456	51,2	55,8	46,2
Alder								
16-19	157	103	54	27	27	34,4	31,4	38,0
20-24	198	55	143	78	65	72,2	75,0	69,1
25-29	169	47	122	72	50	72,2	72,7	71,4
30-39	323	80	243	134	109	75,2	79,3	70,8
40-49	358	72	286	169	117	79,9	80,9	78,5
50-59	228	87	141	85	56	61,8	70,2	52,3
60-66	160	118	42	19	23	26,3	26,8	25,8
67-69	89	78	11	4	7	12,4	9,5	14,9
70-	363	358	5	3	2	1,4	1,9	1,0
Ekteskapelig status								
Ugifte	783	356	427	275	152	54,5	56,1	51,9
Gifte	920	387	533	275	258	57,9	59,7	56,2
Før gifte	342	255	87	41	46	25,4	38,0	19,7
Familletype								
Enslige	557	360	197	141	56	35,4	47,5	21,5
Ektepar uten ugifte barn	324	221	103	48	55	31,8	29,6	34,0
Ektepar med ugifte barn	864	275	589	339	250	68,2	70,0	65,8
Mor/far med ugifte barn	300	142	158	63	95	52,7	54,3	51,6
Utdanning								
Barne- og ungdomsskolenivå	929	643	286	142	144	30,8	33,8	28,3
Gymnasnivå	879	272	607	355	252	69,1	69,7	68,1
Universitets- og høgskolenivå	140	20	120	72	48	85,7	90,0	80,0
Uoppgitt, ingen utdanning eller utdanning på førskolenivå	97	63	34	22	12	35,1	44,0	25,5

Tabell 5. Hovedtall for yrkesaktive i året 3. november 1989 - 2. november 1990

	I alt	Menn			Kvinner			Prosent		
		I alt	16-24	25-66	67-	I alt	16-24		25-66	67-
I alt	1047	591	105	479	7	456	92	355	9	100,0
Næring										
Jordbruk, skogbruk, fiske og fangst	82	66	16	49	1	16	2	11	3	7,8
Oljeutvinning og bergverksdrift	22	21	-	21	-	1	-	1	-	2,1
Industri	251	200	39	161	-	51	14	37	-	24,0
Kraft- og vannforsyning	34	24	6	18	-	10	2	8	-	3,2
Bygge- og anleggsvirksomhet	90	77	14	63	-	13	3	9	1	8,6
Varehandel, hotell- og restaurantvirksomhet	118	30	4	22	4	88	31	55	2	11,3
Transport, lagring, post og telekommunikasjoner	92	61	6	54	1	31	6	25	-	8,8
Bank- og finansieringsvirksomhet, forsikringsvirksomhet, eiendomsdrift og forretningsmessig tjenesteyting	18	8	1	7	-	10	2	7	1	1,7
Offentlig, sosial og privat tjenesteyting	340	104	19	84	1	236	32	202	2	32,5
Yrkesfelt										
Teknisk, vitenskapelig, humanistisk og kunstnerisk arbeid	204	89	8	81	-	115	16	98	1	19,5
Administrasjons- og forvaltningsarbeid, bedrifts- og organisasjonsledelse	35	23	1	21	1	12	3	9	-	3,3
Kontorarbeid	83	15	1	14	-	68	14	54	-	7,9
Handelsarbeid	79	21	3	15	3	58	15	42	1	7,5
Jordbruks-, skogbruks- og fiskearbeid ..	72	59	18	39	2	13	1	9	3	6,9
Gruve- og sprengingsarbeid m.m.	4	3	-	3	-	1	-	1	-	0,4
Transport- og kommunikasjonsarbeid ..	92	70	6	63	1	22	4	18	-	8,8
Industri-, bygge- og anleggsarbeid	280	268	56	212	-	12	6	6	-	26,7
Servicearbeid og militært arbeid	198	43	12	31	-	155	33	118	4	18,9
Yrkesstatus										
Ansatt	924	505	100	403	2	419	89	326	4	88,3
Selvstendig	118	85	4	76	5	33	2	27	4	11,3
Familiemedlem uten fast lønn	5	1	1	-	-	4	1	2	1	0,5
Arbeidstid i året¹										
Bare heltid, i alt	827	541	85	451	5	286	55	227	4	79,0
Bare deltid, i alt	163	33	10	21	2	130	20	105	5	15,6
Både heltid og deltid, i alt	57	17	10	7	-	40	17	23	-	5,4
Yrkesaktiv i 12 måneder										
Heltid	596	380	28	349	3	216	17	196	3	56,9
Deltid	81	8	-	7	1	73	3	67	3	7,7
Både heltid og deltid i perioden	28	6	2	4	-	22	6	16	-	2,7
Heltid 0 - 3 måneder	5	-	-	-	-	5	-	5	-	0,5
Heltid 4 - 6 måneder	8	2	-	2	-	6	1	5	-	0,8
Heltid 7 - 9 måneder	11	4	2	2	-	7	3	4	-	1,1
Heltid 10 - 12 måneder	4	-	-	-	-	4	2	2	-	0,4
Yrkesaktiv i 6-11 måneder										
Heltid	120	85	22	61	2	35	13	22	-	11,5
Deltid	47	9	4	5	-	38	9	27	2	4,5
Både heltid og deltid i perioden	21	9	7	2	-	12	7	5	-	2,0
Yrkesaktiv i 1-5 måneder										
Heltid	111	76	35	41	-	35	25	9	1	10,6
Deltid	35	16	6	9	1	19	8	11	-	3,3
Både heltid og deltid i perioden	8	2	1	1	-	6	4	2	-	0,8
Avtalt arbeidstid i uka										
Ikke yrkesaktiv i uka	197	115	53	58	4	82	38	42	2	18,8
1- 9 timer	27	10	-	8	2	17	2	14	1	2,6
10-19 timer	60	8	-	8	-	52	6	45	1	5,7
20-29 timer	64	9	2	7	-	55	7	47	1	6,1
30-34 timer	75	39	3	36	-	36	6	30	-	7,2
35-39 timer	481	304	37	267	-	177	27	149	1	45,9
40 timer og over	143	106	10	95	1	37	6	28	3	13,7

¹ Heltid er samlet arbeidstid på 30 timer eller mer i uka (alle arbeidsforhold), noe som svarer til 120 timer eller mer over en fireukersperiode.

Tabell 6. Yrkesaktive 16 år og over, etter alder og næring/yrkesfelt. 3. november 1989 - 2. november 1990

	I alt	Alder									Prosent yrkesaktive
		16-19	20-24	25-29	30-39	40-49	50-59	60-66	67-69	70-	
I alt	1047	54	143	122	243	286	141	42	11	5	100,0
Næring											
Jordbruk	22	1	2	1	4	7	2	1	2	2	2,1
Skogbruk	17	2	1	-	4	7	2	1	-	-	1,6
Fiske og fangst	43	4	8	8	10	7	5	1	-	-	4,1
Oljeutvinning og bergverksdrift	22	-	-	4	12	4	2	-	-	-	2,1
Industri i alt	251	16	37	23	54	71	39	11	-	-	24,0
Næringsmiddel-, drikkevare- og tobakksindustri ..	9	-	-	1	1	4	2	1	-	-	0,9
Tekstil-, bекlednings-, lær- og lærvareindustri ..	-	-	-	-	-	-	-	-	-	-	-
Trevareindustri	17	1	3	2	1	3	4	3	-	-	1,6
Treforedling, grafisk industri og forlag	3	-	1	-	1	1	-	-	-	-	0,3
Kjemisk industri, mineral-, olje-, kull-, gummi- og plastindustri	1	-	-	1	-	-	-	-	-	-	0,1
Keramikk- og glassindustri	211	14	28	19	49	62	32	7	-	-	20,2
Metallindustri	1	-	-	-	1	-	-	-	-	-	0,1
Verkstedindustri	8	1	5	-	1	-	1	-	-	-	0,8
Industri ellers	1	-	-	-	-	1	-	-	-	-	0,1
Kraft- og vannforsyning	34	2	6	4	4	12	4	2	-	-	3,2
Bygge- og anleggsvirksomhet	90	6	11	20	16	29	6	1	1	-	8,6
Varehandel	90	7	16	5	26	25	4	2	3	2	8,6
Hotell- og restaurantdrift	28	4	8	4	2	5	3	1	-	1	2,7
Landtransport	25	-	4	3	6	6	3	2	1	-	2,4
Sjøtransport	44	1	3	2	10	16	12	-	-	-	4,2
Transport ellers, lagring, post og telekommunikasjoner	23	2	2	1	8	9	1	-	-	-	2,2
Bank- og finansieringsvirksomhet	13	2	1	1	4	3	-	1	1	-	1,2
Forsikringsvirksomhet, eiendomsdrift og forretningsmessig tjenesteyting	5	-	-	-	3	1	-	1	-	-	0,5
Offentlig administrasjon, forsvar, politi og rettsvesen	81	1	14	9	15	19	17	5	1	-	7,7
Renovasjon og rengjøring	3	-	-	-	-	3	-	-	-	-	0,3
Undervisning og forskningsvirksomhet	87	-	10	10	20	24	17	5	1	-	8,3
Helse- og sosialtjenester	152	4	16	22	44	35	23	7	1	-	14,5
Kulturell tjenesteyting, underholdning og sport	4	-	-	3	-	-	-	1	-	-	0,4
Personlig tjenesteyting	13	2	4	2	1	3	1	-	-	-	1,2
Yrkesfelt											
Teknisk, vitenskapelig, humanistisk og kunstnerisk arbeid	204	4	20	28	57	58	29	7	1	-	19,5
Administrasjons- og forvaltningsarbeid, bedrifts- og organisasjonsledelse i alt	35	1	3	1	6	14	5	4	1	-	3,3
Offentlig administrasjons- og forvaltningsarbeid ..	19	1	3	1	2	6	2	3	1	-	1,8
Bedrifts- og organisasjonsledelse	16	-	-	-	4	8	3	1	-	-	1,5
Kontorarbeid	83	1	14	10	22	23	10	3	-	-	7,9
Handelsarbeid	79	7	11	4	24	24	4	1	2	2	7,5
Jordbruks-, skogbruks- og fiskearbeid	72	8	11	8	14	17	7	2	3	2	6,9
Gruve- og sprengningsarbeid m.m.	4	-	-	1	2	1	-	-	-	-	0,4
Transport og kommunikasjonsarbeid	92	2	8	9	24	29	17	2	1	-	8,8
Industri-, bygge- og anleggsarbeid i alt	280	15	47	37	59	69	41	12	-	-	26,7
Jern- og metallvarearbeid	56	2	19	8	11	11	4	1	-	-	5,3
Elektroarbeid	30	3	6	6	7	4	3	1	-	-	2,9
Trearbeid	45	1	5	7	7	16	5	4	-	-	4,3
Næringsmiddelarbeid	6	-	-	1	1	1	2	1	-	-	0,6
Maskin- og motordrift	15	-	3	2	2	6	2	-	-	-	1,4
Laste-, losse- og lagerarbeid	7	1	2	-	-	2	2	-	-	-	0,7
Industri-, bygge- og anleggsarbeid ellers	121	8	12	13	31	29	23	5	-	-	11,6
Servicearbeid og militært arbeid	198	16	29	24	35	51	28	11	3	1	18,9

Tabell 7. Yrkesaktive 16 år og over, etter kjønn, arbeidstid i året og næring/yrkesfelt. 3. november 1989 - 2. november 1990

	I alt	Yrkesaktiv i 12 måneder			Yrkesaktiv i 6-11 måneder			Yrkesaktiv i 1-5 måneder		
		Heltid ¹	Deltid ¹	Både heltid og deltid i perioden	Heltid	Deltid	Både heltid og deltid i perioden	Heltid	Deltid	Både heltid og deltid i perioden
Yrkesaktive i alt	1047	596	81	28	120	47	21	111	35	8
Menn i alt	591	380	8	6	85	9	9	76	16	2
Næring										
Jordbruk	12	8	1	-	1	-	1	-	1	-
Skogbruk	14	7	-	-	3	-	-	3	1	-
Fiske og fangst	40	8	-	1	13	2	-	14	2	-
Oljeutvinning og bergverksdrift	21	17	-	-	3	-	-	1	-	-
Industri i alt	200	143	1	2	18	3	3	25	4	1
Næringsmiddel-, drikkevare- og tobakks-industri	5	3	-	-	-	-	1	-	1	-
Tekstil-, beklædnings-, lær- og lærvare-industri	-	-	-	-	-	-	-	-	-	-
Trevareindustri	16	9	-	-	-	-	-	6	1	-
Treforedling, grafisk industri og forlag	3	2	1	-	-	-	-	-	-	-
Kjemisk industri, mineral-, olje-, kull-, gummi- og plastindustri	1	-	-	-	1	-	-	-	-	-
Keramikk- og glassindustri	165	125	-	2	14	3	2	16	2	1
Metallindustri	1	-	-	-	1	-	-	-	-	-
Verkstedindustri	8	4	-	-	1	-	-	3	-	-
Industri ellers	1	-	-	-	1	-	-	-	-	-
Kraft- og vannforsyning	24	18	-	-	1	-	-	5	-	-
Bygge- og anleggsvirksomhet	77	34	1	1	24	3	-	9	4	1
Varehandel	24	16	1	1	3	-	-	3	-	-
Hotell- og restaurantdrift	6	3	-	-	1	-	-	2	-	-
Landtransport	22	13	2	-	3	1	1	1	1	-
Sjøtransport	33	28	-	-	2	-	-	3	-	-
Transport ellers, lagring, post og telekommunikasjoner	6	5	-	-	-	-	1	-	-	-
Bank- og finansieringsvirksomhet	4	3	-	-	-	-	-	-	1	-
Forsikringsvirksomhet, eiendomsdrift og forretningsmessig tjenesteyting	4	3	-	-	-	-	-	1	-	-
Offentlig administrasjon, forsvar, politi og rettsvesen	36	26	1	1	5	-	-	3	-	-
Renovasjon og rengjøring	3	2	-	-	-	-	-	-	1	-
Undervisning og forskningsvirksomhet	41	32	1	-	5	-	2	1	-	-
Helse- og sosialtjenester	16	11	-	-	1	-	-	3	1	-
Kulturell tjenesteyting, underholdning og sport	3	-	-	-	1	-	1	1	-	-
Personlig tjenesteyting	5	3	-	-	1	-	-	1	-	-
Yrkesfelt										
Teknisk, vitenskapelig, humanistisk og kunstnerisk arbeid	89	68	2	-	7	-	3	8	1	-
Administrasjons- og forvaltningsarbeid, bedrifts- og organisasjonsledelse i alt	23	19	1	1	1	-	-	1	-	-
Offentlig administrasjons- og forvaltningsarbeid	10	8	1	-	1	-	-	-	-	-
Bedrifts- og organisasjonsledelse	13	11	-	1	-	-	-	1	-	-
Kontorarbeid	15	11	-	-	-	-	-	4	-	-
Handelsarbeid	21	16	1	1	2	-	-	1	-	-
Jordbruks-, skogbruks- og fiskearbeid	59	16	1	1	16	2	1	16	6	-
Gruve- og sprengningsarbeid m.m.	3	1	-	-	1	-	-	1	-	-
Transport og kommunikasjonsarbeid	70	52	2	-	7	1	2	4	2	-
Industri-, bygge- og anleggsarbeid i alt	268	167	1	2	45	6	3	37	5	2
Jern- og metallvarearbeid	55	37	-	1	8	-	1	7	-	1
Elektroarbeid	29	19	-	-	4	-	-	6	-	-
Trearbeid	45	18	-	-	13	2	-	9	2	1
Næringsmiddelarbeid	4	2	-	-	-	-	1	-	1	-
Maskin- og motordrift	14	6	-	-	5	-	-	2	1	-
Laste-, losse- og lagerarbeid	5	5	-	-	-	-	-	-	-	-
Industri-, bygge- og anleggsarbeid ellers	116	80	1	1	15	4	1	13	1	-
Servicearbeid og militært arbeid	43	30	-	1	6	-	-	4	2	-

¹ Heltid er samlet arbeidstid på 30 timer eller mer i uka (alle arbeidsforhold), noe som svarer til 120 timer eller mer over en fireukersperiode.

Tabell 7 (forts.). Yrkesaktive 16 år og over, etter kjønn, arbeidstid i året og næring/yrkesfelt. 3. november 1989 - 2. november 1990

	I alt	Yrkesaktiv i 12 måneder			Yrkesaktiv i 6-11 måneder			Yrkesaktiv i 1-5 måneder		
		Heltid ¹	Deltid ¹	Både heltid og deltid i perioden	Heltid	Deltid	Både heltid og deltid i perioden	Heltid	Deltid	Både heltid og deltid i perioden
Kvinner i alt	456	216	73	22	35	38	12	35	19	6
Næring										
Jordbruk	10	7	-	-	-	2	1	-	-	-
Skogbruk	3	1	-	-	-	-	-	2	-	-
Fiske og fangst	3	2	-	-	1	-	-	-	-	-
Oljeutvinning og bergverksdrift	1	-	-	-	1	-	-	-	-	-
Industri i alt	51	34	1	2	2	1	-	9	1	1
Næringsmiddel-, drikkevare- og tobakksindustri	4	2	-	-	1	-	-	-	-	1
Tekstil-, beklædnings-, lær- og lærvareindustri	-	-	-	-	-	-	-	-	-	-
Trevareindustri	1	1	-	-	-	-	-	-	-	-
Treforedling, grafisk industri og forlag	-	-	-	-	-	-	-	-	-	-
Kjemisk industri, mineral-, olje-, kull-, gummi- og plastindustri	-	-	-	-	-	-	-	-	-	-
Keramikk- og glassindustri	46	31	1	2	1	1	-	9	1	-
Metallindustri	-	-	-	-	-	-	-	-	-	-
Verkstedindustri	-	-	-	-	-	-	-	-	-	-
Industri ellers	-	-	-	-	-	-	-	-	-	-
Kraft- og vannforsyning	10	6	1	-	1	1	-	-	1	-
Bygge- og anleggsvirksomhet	13	4	2	-	3	1	-	3	-	-
Varehandel	66	33	12	3	5	2	-	5	4	2
Hotell- og restaurantdrift	22	9	-	3	4	1	1	1	3	-
Landtransport	3	2	-	-	-	1	-	-	-	-
Sjøtransport	11	3	1	-	2	1	-	3	1	-
Transport ellers, lagring, post og telekommunikasjoner	17	6	7	-	-	2	-	-	1	1
Bank- og finansieringsvirksomhet	9	6	2	-	-	-	-	1	-	-
Forsikringsvirksomhet, eiendomsdrift og foretningsmessig tjenesteyting	1	1	-	-	-	-	-	-	-	-
Offentlig administrasjon, forsvar, politi og rettsvesen	45	21	8	5	3	4	2	-	2	-
Renovasjon og rengjøring	-	-	-	-	-	-	-	-	-	-
Undervisning og forskningsvirksomhet ..	46	20	10	-	3	6	3	2	1	1
Helse- og sosialtjenester	136	59	28	9	9	14	4	8	4	1
Kulturell tjenesteyting, underholdning og sport	1	-	1	-	-	-	-	-	-	-
Personlig tjenesteyting	8	2	-	-	1	2	1	1	1	-
Yrkesfelt										
Teknisk, vitenskapelig, humanistisk og kunstnerisk arbeid	115	51	20	7	8	11	5	9	2	2
Administrasjons- og forvaltningsarbeid, bedrifts- og organisasjonsledelse i alt ...	12	10	-	-	1	1	-	-	-	-
Offentlig administrasjons- og forvaltningsarbeid	9	7	-	-	1	1	-	-	-	-
Bedrifts- og organisasjonsledelse	3	3	-	-	-	-	-	-	-	-
Kontorarbeid	68	39	6	4	6	5	3	4	1	-
Handelsarbeid	58	30	11	3	4	1	-	3	4	2
Jordbruks-, skogbruks- og fiskearbeid ...	13	9	-	-	1	2	1	-	-	-
Gruve- og sprengningsarbeid m.m.	1	-	-	-	1	-	-	-	-	-
Transport og kommunikasjonsarbeid	22	10	6	-	-	3	-	1	1	1
Industri-, bygge- og anleggsarbeid i alt ..	12	4	-	-	2	1	-	4	-	1
Jern- og metallvarearbeid	1	1	-	-	-	-	-	-	-	-
Elektroarbeid	1	1	-	-	-	-	-	-	-	-
Trearbeid	-	-	-	-	-	-	-	-	-	-
Næringsmiddelarbeid	2	-	-	-	1	-	-	-	-	1
Maskin- og motordrift	1	-	-	-	-	-	-	1	-	-
Laste-, losse- og lagerarbeid	2	-	-	-	-	-	-	2	-	-
Industri-, bygge- og anleggsarbeid ellers	5	2	-	-	1	1	-	1	-	-
Servicearbeid og militært arbeid	155	63	30	8	12	14	3	14	11	-

¹ Se note 1, siden foran.

Tabell 8. Hovedtall for yrkesaktive i uka 27. oktober - 2. november 1990, etter vanlig/avtalt arbeidstid

	I alt	Menn					Kvinner				
		I alt	1-19 timer	20-29 timer	30-39 timer	40 timer og over	I alt	1-19 timer	20-29 timer	30-39 timer	40 timer og over
I alt	850	476	18	9	343	106	374	69	55	213	37
Alder											
16-19	19	9	-	-	6	3	10	4	1	4	1
20-24	87	43	-	2	34	7	44	4	6	29	5
25-29	99	56	1	4	42	9	43	8	4	28	3
30-39	217	124	5	-	92	27	93	16	9	58	10
40-49	264	156	8	2	110	36	108	18	19	60	11
50-59	120	70	-	1	47	22	50	11	6	29	4
60-66	34	15	2	-	12	1	19	6	9	4	-
67-69	7	2	2	-	-	-	5	2	1	1	1
70-	3	1	-	-	-	1	2	-	-	-	2
Ekteskapelig status											
Ugifte	295	192	9	6	138	39	103	17	12	63	11
Giftede	479	249	8	2	184	55	230	45	34	132	19
Før gifte	76	35	1	1	21	12	41	7	9	18	7
Familietype											
Enslige	168	114	8	3	77	26	54	8	8	31	7
Ektepar uten ugifte barn ..	87	39	2	-	29	8	48	11	10	23	4
Ektepar med ugifte barn ..	477	278	8	6	206	58	199	38	27	119	15
Mor/far med ugifte barn ...	118	45	-	-	31	14	73	12	10	40	11
Utdanning											
Barne- og ungdomsskolenivå	223	109	3	1	74	31	114	29	21	53	11
Gymnasnivå	494	285	9	5	211	60	209	36	28	125	20
Universitets- og høyskole- nivå	109	65	4	2	48	11	44	3	6	31	4
Uoppgitt, ingen utdanning eller utdanning på førskolenivå	24	17	2	1	10	4	7	1	-	4	2
Utført arbeidstid i uka											
Var ikke på arbeid	26	12	1	-	8	3	14	2	2	8	2
1 - 9 timer	26	9	6	-	3	-	17	17	-	-	-
10 - 19 timer	65	16	8	-	7	1	49	41	3	5	-
20 - 29 timer	66	10	-	8	2	-	56	6	44	4	2
30 - 34 timer	61	28	-	1	27	-	33	2	4	27	-
35 - 39 timer	437	280	3	-	269	8	157	1	-	156	-
40 timer og over	169	121	-	-	27	94	48	-	2	13	33

Tabell 9. Yrkesaktive 16 år og over i uka 27. oktober - 2. november 1990, etter kjønn, vanlig/avtalt arbeidstid og næring/yrkesfelt

	I alt	Menn					Kvinner				
		I alt	1-19 timer	20-29 timer	30-39 timer	40 timer og over	I alt	1-19 timer	20-29 timer	30-39 timer	40 timer og over
I alt	850	476	18	9	343	106	374	69	55	213	37
Næring											
Jordbruk	17	9	-	-	2	7	8	1	-	2	5
Skogbruk	13	12	1	-	11	-	1	-	1	-	-
Fiske og fangst	24	21	1	-	7	13	3	1	-	2	-
Oljeutvinning og bergverksdrift	22	21	-	-	19	2	1	-	-	1	-
Industri i alt	205	167	3	-	151	13	38	1	5	32	-
Næringsmiddel-, drikkevare- og tobakksindustri	9	5	-	-	4	1	4	-	1	3	-
Tekstil-, beklædnings-, lær- og lærvareindustri	-	-	-	-	-	-	-	-	-	-	-
Trevareindustri	13	12	1	-	10	1	1	-	-	1	-
Treforedling, grafisk industri og forlag	2	2	2	-	-	-	-	-	-	-	-
Kjemisk industri, mineral-, olje-, kull-, gummi- og plastindustri	-	-	-	-	-	-	-	-	-	-	-
Keramikk- og glassindustri	173	140	-	-	129	11	33	1	4	28	-
Metallindustri	-	-	-	-	-	-	-	-	-	-	-
Verkstedindustri	7	7	-	-	7	-	-	-	-	-	-
Industri ellers	1	1	-	-	1	-	-	-	-	-	-
Kraft- og vannforsyning	29	21	1	-	18	2	8	1	-	6	1
Bygge- og anleggsvirksomhet	66	56	3	2	38	13	10	2	1	6	1
Varehandel	69	18	3	-	1	14	51	6	8	27	10
Hotell- og restaurantdrift	24	6	1	-	1	4	18	4	1	10	3
Landtransport	22	19	1	1	9	8	3	1	-	2	-
Sjøtransport	35	27	-	1	15	11	8	1	1	5	1
Transport ellers, lagring, post og telekommunikasjoner	19	6	1	-	4	1	13	2	5	5	1
Bank- og finansieringsvirksomhet	11	3	-	-	1	2	8	1	1	5	1
Forsikringsvirksomhet, eiendomsdrift og forretningsmessig tjenesteyting	4	3	-	-	3	-	1	-	-	1	-
Offentlig administrasjon, forsvar, politi og rettsvesen	72	29	1	-	23	5	43	12	6	21	4
Renovasjon og rengjøring	2	2	-	-	1	1	-	-	-	-	-
Undervisning og forskningsvirksomhet	77	37	2	3	25	7	40	11	11	14	4
Helse- og sosialtjenester	126	13	-	1	10	2	113	23	14	71	5
Kulturell tjenesteyting, underholdning og sport	2	1	-	1	-	-	1	-	1	-	-
Personlig tjenesteyting	11	5	-	-	4	1	6	2	-	3	1
Yrkesfelt											
Teknisk, vitenskapelig, humanistisk og kunstnerisk arbeid	177	82	4	4	63	11	95	11	16	64	4
Administrasjons- og forvaltningsarbeid, bedrifts- og organisasjonsledelse i alt	33	22	2	-	13	7	11	-	1	8	2
Offentlig administrasjons- og forvaltningsarbeid	17	9	1	-	7	1	8	-	1	5	2
Bedrifts- og organisasjonsledelse	16	13	1	-	6	6	3	-	-	3	-
Kontorarbeid	71	11	-	-	9	2	60	9	5	42	4
Handelsarbeid	63	17	3	-	3	11	46	3	8	25	10
Jordbruks-, skogbruks- og fiskearbeid	46	35	3	-	11	21	11	2	-	4	5
Gruve- og sprengningsarbeid m.m.	4	3	-	-	3	-	1	-	-	1	-
Transport og kommunikasjonsarbeid	79	62	3	2	36	21	17	3	5	7	2
Industri-, bygge- og anleggsarbeid i alt	218	212	3	2	184	23	6	-	3	3	-
Jern- og metallvarearbeid	49	48	-	-	44	4	1	-	-	1	-
Elektroarbeid	22	21	1	-	19	1	1	-	-	1	-
Trearbeid	35	35	1	1	27	6	-	-	-	-	-
Næringsmiddelarbeid	6	4	-	-	4	-	2	-	1	1	-
Maskin- og motordrift	8	8	-	-	5	3	-	-	-	-	-
Laste-, losse- og lagerarbeid	5	5	-	-	5	-	-	-	-	-	-
Industri-, bygge- og anleggsarbeid ellers	93	91	1	1	80	9	2	-	2	-	-
Servicearbeid og militært arbeid	159	32	-	1	21	10	127	41	17	59	10

Tabell 10. Yrkesaktive 16 år og over med fast oppmøteplass på arbeid i uka 27. oktober - 2. november 1990, etter tallet på arbeidsreiser, reisetid og yrkesfelt/oppmøteplass

	I alt	Reiste ikke	Reiste 1 gang			Reiste 2-3 ganger			Reiste 4 ganger eller flere		
			Reise- tid under 45 min	Reise- tid 45-89 min	Reise- tid 90 min og over	Reise- tid under 45 min	Reise- tid 45-89 min	Reise- tid 90 min og over	Reise- tid under 45 min	Reise- tid 45-89 min	Reise- tid 90 min og over
I alt	800	193	25	5	17	39	4	6	483	20	8
Yrkesfelt											
Teknisk, vitenskapelig, humanistisk og kunstnerisk arbeid	166	31	6	1	1	6	3	-	112	5	1
Administrasjons- og forvaltningsarbeid, bedrifts- og organisasjonsledelse i alt	31	6	-	-	2	-	-	-	22	1	-
Offentlig administrasjons- og forvaltningsarbeid	16	3	-	-	1	-	-	-	11	1	-
Bedrifts- og organisasjonsledelse	15	3	-	-	1	-	-	-	11	-	-
Kontorarbeid	68	8	1	-	-	4	-	-	53	2	-
Handelsarbeid	61	14	2	2	1	6	-	-	35	-	1
Jordbruks- skogbruks- og fiskearbeid	43	23	-	-	1	2	-	-	16	1	-
Gruve- og sprengningsarbeid m.m.	3	1	-	-	-	-	-	-	2	-	-
Transport og kommunikasjonsarbeid	72	25	4	1	-	5	1	2	31	-	3
Industri-, bygge- og anleggsarbeid i alt	208	53	6	1	11	2	-	4	121	7	3
Jern- og metallvarearbeid	45	16	1	-	1	-	-	3	22	1	1
Elektroarbeid	21	7	-	1	4	-	-	1	5	2	1
Trearbeid	32	10	1	-	3	-	-	-	17	1	-
Næringsmiddelarbeid	6	2	-	-	-	-	-	-	4	-	-
Maskin- og motordrift	8	-	1	-	1	1	-	-	3	1	1
Lastø-, losse og lagerarbeid	5	-	-	-	-	-	-	-	5	-	-
Industri-, bygge- og anleggsarbeid ellers	91	18	3	-	2	1	-	-	65	2	-
Servicearbeid og militært arbeid ..	148	32	6	-	1	14	-	-	91	4	-
Oppmøteplass og kjønn											
I bostedsfylket	717	160	25	4	11	35	4	-	459	17	2
Menn	388	96	13	4	10	8	1	-	246	8	2
Kvinner	329	64	12	-	1	27	3	-	213	9	-
I bostedskommunen	661	126	24	4	5	35	4	-	445	16	2
Menn	348	74	13	4	4	8	1	-	235	7	2
Kvinner	313	52	11	-	1	27	3	-	210	9	-
1849 Hamarøy	17	1	1	-	-	-	-	-	14	1	-
Menn	12	-	-	-	-	-	-	-	11	1	-
Kvinner	5	1	1	-	-	-	-	-	3	-	-
1805 Narvik	12	11	-	-	1	-	-	-	-	-	-
Menn	8	7	-	-	1	-	-	-	-	-	-
Kvinner	4	4	-	-	-	-	-	-	-	-	-
1804 Bodø	10	9	-	-	1	-	-	-	-	-	-
Menn	8	7	-	-	1	-	-	-	-	-	-
Kvinner	2	2	-	-	-	-	-	-	-	-	-
1866 Hadsel	5	4	-	-	1	-	-	-	-	-	-
Menn	3	2	-	-	1	-	-	-	-	-	-
Kvinner	2	2	-	-	-	-	-	-	-	-	-
Andre kommuner i fylket	12	9	-	-	3	-	-	-	-	-	-
Menn	9	6	-	-	3	-	-	-	-	-	-
Kvinner	3	3	-	-	-	-	-	-	-	-	-
Utenfor fylket	21	19	-	-	2	-	-	-	-	-	-
Menn	15	13	-	-	2	-	-	-	-	-	-
Kvinner	6	6	-	-	-	-	-	-	-	-	-
1902 Tromsø	3	3	-	-	-	-	-	-	-	-	-
Menn	3	3	-	-	-	-	-	-	-	-	-
Kvinner	-	-	-	-	-	-	-	-	-	-	-
0301 Oslo	2	1	-	-	1	-	-	-	-	-	-
Menn	1	-	-	-	1	-	-	-	-	-	-
Kvinner	1	1	-	-	-	-	-	-	-	-	-
1201 Bergen	2	2	-	-	-	-	-	-	-	-	-
Menn	2	2	-	-	-	-	-	-	-	-	-
Kvinner	-	-	-	-	-	-	-	-	-	-	-
1924 Målselv	2	2	-	-	-	-	-	-	-	-	-
Menn	2	2	-	-	-	-	-	-	-	-	-
Kvinner	-	-	-	-	-	-	-	-	-	-	-
Andre steder utenfor fylket	12	11	-	-	1	-	-	-	-	-	-
Menn	7	6	-	-	1	-	-	-	-	-	-
Kvinner	5	5	-	-	-	-	-	-	-	-	-
Uoppgitt oppmøteplass	62	14	-	1	4	4	-	6	24	3	6
Menn	42	11	-	1	4	2	-	6	11	1	6
Kvinner	20	3	-	-	-	2	-	-	13	2	-

Tabell 11. Yrkesaktive 16 år og over med fast arbeidsreise i uka 27. oktober - 2. november 1990, etter reisemåte, oppmøteplass, tallet på arbeidsreiser, reisetid og etter reisemåte, kjønn og alder

	I alt	Ett transportmiddel						To eller flere transportmidler		
		Bil	Buss	Tog, trikk, T-bane	Båt	Sykkel, gange over 10 min	Annet	Kollektiv transport og/eller sykkel, gange over 10 min	Kollektiv transport og bil	Andre kombinasjoner
I alt	607	263	7	-	20	180	70	4	19	44
Oppmøteplass, tallet på arbeidsreiser og reisetid										
Oppmøteplass i bostedskommunen ..	535	227	1	-	15	167	67	2	15	41
Reiste 1 gang	33	14	-	-	4	7	1	1	4	2
Under 45 min	24	13	-	-	-	7	1	-	1	2
45 - 89 min	4	-	-	-	2	-	-	1	1	-
90 min og over	5	1	-	-	2	-	-	-	2	-
Reiste 2 - 3 ganger	39	19	-	-	2	13	1	-	2	2
Under 45 min	35	19	-	-	-	13	1	-	-	2
45 - 89 min	4	-	-	-	2	-	-	-	2	-
90 min og over	-	-	-	-	-	-	-	-	-	-
Reiste 4 ganger eller flere	463	194	1	-	9	147	65	1	9	37
Under 45 min	445	192	1	-	1	146	63	1	4	37
45 - 89 min	16	1	-	-	7	1	2	-	5	-
90 min og over	2	1	-	-	1	-	-	-	-	-
Oppmøteplass utenfor bostedskommunen	24	19	1	-	-	-	-	2	2	-
Reiste 1 gang	9	5	1	-	-	-	-	2	1	-
Under 45 min	1	1	-	-	-	-	-	-	-	-
45 - 89 min	-	-	-	-	-	-	-	-	-	-
90 min og over	8	4	1	-	-	-	-	2	1	-
Reiste 2 - 3 ganger	-	-	-	-	-	-	-	-	-	-
Under 45 min	-	-	-	-	-	-	-	-	-	-
45 - 89 min	-	-	-	-	-	-	-	-	-	-
90 min og over	-	-	-	-	-	-	-	-	-	-
Reiste 4 ganger eller flere	15	14	-	-	-	-	-	-	1	-
Under 45 min	14	13	-	-	-	-	-	-	1	-
45 - 89 min	1	1	-	-	-	-	-	-	-	-
90 min og over	-	-	-	-	-	-	-	-	-	-
Uoppgitt oppmøteplass	48	17	5	-	5	13	3	-	2	3
Kjønn og alder										
Menn	325	167	6	-	13	67	30	3	10	29
16-19	6	3	1	-	2	-	-	-	-	-
20-24	26	13	2	-	1	4	1	-	2	3
25-29	38	20	-	-	2	3	7	1	1	4
30-39	93	50	-	-	3	20	7	-	2	11
40-49	106	59	3	-	2	20	9	2	5	6
50-59	45	18	-	-	2	16	5	-	-	4
60-66	9	3	-	-	-	4	1	-	-	1
67-69	1	-	-	-	1	-	-	-	-	-
70-	1	1	-	-	-	-	-	-	-	-
Kvinner	282	96	1	-	7	113	40	1	9	15
16-19	7	3	-	-	-	1	1	-	-	2
20-24	32	14	-	-	-	8	7	-	1	2
25-29	31	10	-	-	-	15	3	-	-	3
30-39	73	31	-	-	4	25	8	-	2	3
40-49	82	24	1	-	1	35	13	-	5	3
50-59	37	10	-	-	2	19	4	-	1	1
60-66	16	3	-	-	-	8	3	1	-	1
67-69	4	1	-	-	-	2	1	-	-	-
70-	-	-	-	-	-	-	-	-	-	-

Tabell 12. Boliger og bosatte. Hustype, tallet på rom, kjøkken. 3. november 1990

Tallet på rom på 6 m ² eller mer (kjøkken, gang, bad o.l. er ikke medregnet)	Boliger					Bosatte	
	I alt	Frittliggende enebolig eller vånings- hus til- knyttet gårdsdrift	Andre ene- og tomanns- boliger og småhus	Blokk, leiegård e.l.	Forret- nings- bygg for felles- hus- holdning e.l.	I alt	Pr. bolig
I alt	1013	860	125	14	14	2555	2,5
1 rom	78	56	15	2	5	137	1,8
Med kjøkken 6 m ² eller større	44	37	3	2	2	67	1,5
Med kjøkken mindre enn 6 m ²	26	14	11	-	1	61	2,3
Uten kjøkken	8	5	1	-	2	9	1,1
2 rom	94	60	25	7	2	170	1,8
Med kjøkken 6 m ² eller større	53	36	10	6	1	101	1,9
Med kjøkken mindre enn 6 m ²	39	22	15	1	1	67	1,7
Uten kjøkken	2	2	-	-	-	2	1,0
3 rom	166	132	32	2	-	343	2,1
4 rom	317	282	32	2	1	827	2,6
5 rom	208	186	16	1	5	594	2,9
6 rom	74	71	2	-	1	241	3,3
7 rom	33	32	1	-	-	118	3,6
8 rom	21	19	2	-	-	61	2,9
9 rom eller flere	22	22	-	-	-	64	2,9

Tabell 13. Boliger, rom og bosatte, etter hustype. 3. november 1990

	I alt	Frittliggende enebolig eller våningshus tilknyttet gårdsdrift	Hus i kjede, rekkehus, terrassøhus, vertikaldelt tomannsbolig	Horisontaldelt tomannsbolig eller annet bolig- bygg med mind- re enn 3 etasjer	Blokk, leiegård e.l.	Forretningsbygg, bygg for fellesholdning e.l.
Boliger i alt	1013	860	62	63	14	14
Bosatte i alt	2555	2229	142	124	30	30
Rom i alt	4113	3630	209	195	35	44
Rom pr. bolig	4,1	4,2	3,4	3,1	2,5	3,1
Bosatte pr. bolig	2,5	2,6	2,3	2,0	2,1	2,1

Tabell 14. Boliger etter eieform og areal¹. Rom og bosatte, etter eieform. 3. november 1990

	I alt	Boligen eies			Boligen leies			
		I alt	Privat	Gjennom borettslag e.l.	I alt	Som tjeneste- bolig	For et avgrenset tidsrom	På andre vilkår
Boliger i alt	1013	756	718	38	257	55	51	151
Under 50 m ²	136	64	60	4	72	11	13	48
50 - 59 m ²	113	64	60	4	49	10	10	29
60 - 79 m ²	143	96	90	6	47	7	16	24
80 - 99 m ²	251	213	197	16	38	12	6	20
100 - 129 m ²	227	197	191	6	30	6	4	20
130 - 149 m ²	65	55	53	2	10	3	1	6
150 - 199 m ²	52	47	47	-	5	4	-	1
200 m ² eller mer	26	20	20	-	6	2	1	3
Bosatte i alt	2555	1992	1909	83	563	122	101	340
Bosatte pr. bolig	2,5	2,6	2,7	2,2	2,2	2,2	2,0	2,3
Rom i alt	4113	3285	3141	144	828	186	170	472
Rom pr. bolig	4,1	4,3	4,4	3,8	3,2	3,4	3,3	3,1

¹ Medregnet kjøkken, gang, bad o.l.

Tabell 15. Boliger etter tallet på rom og tallet på bosatte. 3. november 1990

Tallet på bosatte	I alt	Tallet på rom								
		1	2	3	4	5	6	7	8	9 eller flere
I alt	1013	78	94	166	317	208	74	33	21	22
1	373	54	53	75	98	55	19	6	6	7
2	246	11	27	46	84	49	13	7	5	4
3	123	5	5	23	49	27	9	2	2	1
4	138	2	4	10	48	43	12	8	5	6
5	72	4	1	8	20	21	11	5	-	2
6	38	-	3	2	7	10	8	4	2	2
7	13	1	-	1	9	1	-	-	1	-
8	4	-	-	1	1	2	-	-	-	-
9	4	-	1	-	1	-	2	-	-	-
10 eller flere	2	1	-	-	-	-	-	1	-	-

Tabell 16. Boliger etter husets byggeår og hustype/eieform/oppvarmingskilde. Bosatte og rom, etter husets byggeår. 3. november 1990

	I alt	Husets byggeår							
		-1900	1901-1920	1921-1940	1941-1945	1946-1960	1961-1970	1971-1980	1981-1990
Boliger i alt	1013	41	38	99	17	250	158	217	193
Hustype									
Frittliggende enebolig eller våningshus tilknyttet gårdsdrift	860	37	31	90	13	210	130	176	173
Hus i kjede, røkkehus, terrassehus eller vertikaldelt tomannsbolig	62	2	1	-	1	11	14	23	10
Horisontaldelt tomannsbolig eller annet boligbygg med mindre enn 3 etasjer	63	1	2	4	1	21	10	15	9
Blokk, leiegård eller annet boligbygg med 3 etasjer eller mer	14	1	4	2	1	3	1	2	-
Forretningsbygg, pensjonat, aldershjem, militærforlegning eller annet bygg for felleshusholdning	14	-	-	3	1	5	3	1	1
Eie-/eieform									
Eies i alt	756	27	28	74	14	195	121	148	149
Privat	718	23	27	71	14	184	116	138	145
Gjennom borettslag eller boligaksjeselskap	38	4	1	3	-	11	5	10	4
Leies i alt	257	14	10	25	3	55	37	69	44
Som tjenestebolig	55	-	4	5	1	6	8	23	8
For et avgrenset tidsrom	51	2	1	8	-	14	9	10	7
På andre vilkår	151	12	5	12	2	35	20	36	29
Oppvarmingskilde									
En kilde, i alt	293	12	5	25	4	80	43	70	54
Sentralvarme	5	-	-	-	-	1	1	1	2
Elektriske ovner, varmekabler e.l.	153	6	2	8	2	34	20	45	36
Ovner for flytende brensel	21	-	-	4	-	6	6	4	1
Ovner for fast brensel	114	6	3	13	2	39	16	20	15
To eller flere kilder, i alt	720	29	33	74	13	170	115	147	139
Elektriske ovner og ovner for fast brensel	526	23	25	60	9	119	77	100	113
Elektriske ovner og ovner for flytende brensel	53	-	2	-	2	19	11	12	7
Ovner for fast og flytende brensel	13	1	-	1	-	4	4	1	2
Sentralvarme og én eller flere andre kilder	3	-	-	-	-	-	-	3	-
Andre kombinasjoner	125	5	6	13	2	28	23	31	17
Bosatte i alt	2555	50	62	200	29	496	426	664	628
Bosatte pr. bolig	2,5	1,2	1,6	2,0	1,7	2,0	2,7	3,1	3,3
Rom i alt	4113	146	159	395	60	983	640	860	870
Rom pr. bolig	4,1	3,6	4,2	4,0	3,5	3,9	4,1	4,0	4,5

Tabell 17. Boliger og bosatte. Sanitærutstyr, størrelse og tilgjengelighet. 3. november 1990

	I alt	Sanitærutstyr			
		Med WC		Uten WC	
		Med bad	Uten bad	Med bad	Uten bad
I alt	1013	932	29	11	41
Tallet på rom på 6 m² eller mer (kjøkken, gang, bad o.l. er <i>ikke</i> medregnet)					
1 rom	78	58	5	4	11
Med kjøkken 6 m ² eller større	44	32	2	3	7
Med kjøkken mindre enn 6 m ²	26	21	1	-	4
Uten kjøkken	8	5	2	1	-
2 rom	94	83	5	1	5
Med kjøkken 6 m ² eller større	53	45	5	1	2
Med kjøkken mindre enn 6 m ²	39	37	-	-	2
Uten kjøkken	2	1	-	-	1
3 rom	166	151	8	2	5
4 rom	317	297	5	3	12
5 rom	208	199	5	1	3
6 rom	74	71	-	-	3
7 rom	33	33	-	-	-
8 rom	21	20	-	-	1
9 rom eller flere	22	20	1	-	1
Etasjeplassering. Heis					
Boliger med beboelsesrom i					
én etasje i alt	698	634	24	8	32
Kjelleretasje	75	69	3	-	3
Underetasje	40	38	2	-	-
1. etasje	484	443	14	5	22
2. etasje	96	82	5	3	6
3. etasje	3	2	-	-	1
4. etasje	-	-	-	-	-
I hus med heis	-	-	-	-	-
I hus uten heis	-	-	-	-	-
5. etasje eller høyere	-	-	-	-	-
I hus med heis	-	-	-	-	-
I hus uten heis	-	-	-	-	-
Boliger med beboelsesrom i					
flere etasjer i alt	315	298	5	3	9
1. etasje og underetasje/kjeller	107	104	-	1	2
1. og 2. etasje	176	163	5	2	6
1. og 2. etasje og underetasje/kjeller	23	22	-	-	1
1., 2. og 3. etasje	6	6	-	-	-
Andre etasjekombinasjoner	3	3	-	-	-
Bosatte i alt	2555	2451	38	12	54
Bosatte pr. bolig	2,5	2,6	1,3	1,1	1,3
Rom i alt	4113	3857	93	29	134
Rom pr. bolig	4,1	4,1	3,2	2,6	3,3

Tabell 18. Boliger etter standardindikatorer. Bosatte etter alder og standardindikatorer. 3. november 1990

	Boliger	Bosatte									
		I alt	0-19	20-29	30-39	40-49	50-59	60-69	70-79	80-89	90-
I alt	1013	2555	685	367	323	358	228	249	231	107	7
Hustype											
Frittliggende enebolig eller våningshus tilknyttet gårdsdrift ..	860	2229	606	308	281	313	197	225	208	86	5
Småhus	125	266	64	52	30	35	28	20	19	16	2
Blokk, leiegård, forretningsbygg, bygg for felleshusholdning e.l.	28	60	15	7	12	10	3	4	4	5	-
Tallet på rom. Kjøkken											
1 - 2 rom	172	307	60	47	30	33	28	37	36	34	2
Med kjøkken	162	296	60	46	28	33	25	36	34	32	2
Uten kjøkken	10	11	-	1	2	-	3	1	2	2	-
3 - 4 rom	483	1170	289	161	147	162	107	133	124	43	4
5 rom eller flere	358	1078	336	159	146	163	93	79	71	30	1
Byggeår											
- 1900	41	50	-	4	2	5	6	8	14	10	1
1901 - 1960	404	787	119	95	76	84	73	132	149	56	3
1961 - 1990	568	1718	566	268	245	269	149	109	68	41	3
Oppvarmingskilder											
En kilde, i alt	293	687	169	111	76	94	67	62	79	27	2
Sentralvarme, elektriske ovner, varmekabler e.l.	158	350	85	61	47	43	34	30	33	16	1
Ovner for flytende brensel ...	21	49	12	7	4	6	4	4	10	2	-
Ovner for fast brensel	114	288	72	43	25	45	29	28	36	9	1
To eller flere kilder, i alt	720	1868	516	256	247	264	161	187	152	80	5
Elektriske ovner og ovner for fast brensel	526	1355	381	179	178	197	101	135	120	59	5
Elektriske ovner og ovner for flytende brensel	53	134	29	18	19	16	24	16	6	6	-
Ovner for fast og flytende brensel	13	40	14	5	2	3	5	4	4	3	-
Sentralvarme og én eller flere andre kilder	3	10	5	1	2	1	-	1	-	-	-
Andre kombinasjoner	125	329	87	53	46	47	31	31	22	12	-
Sanitærforhold											
Har både bad og WC	932	2451	677	357	317	345	219	230	208	93	5
Har WC, men ikke bad	29	38	2	6	5	4	2	9	6	2	2
Har bad, men ikke WC	11	12	-	2	-	1	2	-	4	3	-
Har verken bad eller WC	41	54	6	2	1	8	5	10	13	9	-
Etasjeplassering. Heis											
Boliger med beboelsesrom i én etasje i alt	698	1642	411	228	201	221	146	170	176	86	3
1. etasje, kjelleretasje eller underetasje	599	1433	359	198	174	182	136	156	158	68	2
2. etasje eller høyere	99	209	52	30	27	39	10	14	18	18	1
I hus med heis	1	5	1	2	-	-	1	1	-	-	-
I hus uten heis	98	204	51	28	27	39	9	13	18	18	1
Boliger med beboelsesrom i flere etasjer	315	913	274	139	122	137	82	79	55	21	4
Plan i boligen											
Boliger med kjøkken, bad, WC og minst ett beboelsesrom på ett plan	867	2290	628	334	293	329	203	217	192	90	4
Ele-/teleform											
Eies i alt	756	1992	530	262	238	298	180	211	185	84	4
Privat	718	1909	515	253	232	283	175	202	171	74	4
Gjennom borettslag e.l.	38	83	15	9	6	15	5	9	14	10	-
Leies	257	563	155	105	85	60	48	38	46	23	3
Tallet på bosatte											
1	373	373	14	26	25	40	39	71	93	60	5
2	246	492	25	58	43	47	72	116	99	30	2
3	123	369	73	66	63	64	42	28	23	10	-
4	138	552	203	90	102	90	37	20	8	2	-
5	72	360	174	53	46	61	14	7	3	2	-
6 eller flere	61	409	196	74	44	56	24	7	5	3	-

Tabell 19. Husholdninger, familier og personer, etter type husholdning¹. Husholdninger etter type husholdning og tallet på familier i husholdningen/yrkesaktivitet i husholdningen/eieform/tallet på rom i boligen og kjøkken. 3.november 1990

	I alt	En- person- hus- hold- ninger	Flerpersonhusholdninger uten barn			Flerpersonhusholdninger med barn			
			I alt	2 per- soner	3 per- soner eller flere	I alt	1 barn	2 barn	3 barn eller flere
Personer i alt	2555	373	884	446	438	1298	406	470	422
Familier i alt	1175	373	425	268	157	377	154	136	87
Husholdninger i alt	1013	373	343	223	120	297	114	111	72
Tallet på familier i husholdningen									
1 familie	862	373	269	178	91	220	77	86	57
2 familier	142	-	68	45	23	74	34	25	15
3 familier	7	-	4	-	4	3	3	-	-
4 familier eller flere	2	-	2	-	2	-	-	-	-
Yrkesaktivitet. Tallet på yrkesaktive i uka									
Husholdning uten yrkesaktive	483	284	145	120	25	54	22	17	15
Husholdning med 1 yrkesaktiv	273	89	100	65	35	84	35	28	21
Heltid ²	221	75	75	48	27	71	31	24	16
Deltid	52	14	25	17	8	13	4	4	5
Husholdning med 2 yrkesaktive	208	-	80	38	42	128	41	56	31
Begge på heltid	137	-	54	24	30	83	26	41	16
En på heltid	66	-	23	12	11	43	13	15	15
Ingen på heltid	5	-	3	2	1	2	2	-	-
Husholdning med 3 yrkesaktive	39	-	13	-	13	26	14	9	3
Alle på heltid	26	-	7	-	7	19	12	5	2
To på heltid	11	-	6	-	6	5	1	3	1
En på heltid	1	-	-	-	-	1	1	-	-
Ingen på heltid	1	-	-	-	-	1	-	1	-
Husholdning med 4 yrkesaktive og over	10	-	5	-	5	5	2	1	2
Eie-/leieform									
Eies i alt	756	250	279	174	105	227	81	95	51
Privat	718	232	266	167	99	220	78	92	50
Gjennom borettslag e.l.	38	18	13	7	6	7	3	3	1
Leies i alt	257	123	64	49	15	70	33	16	21
Som tjenestebolig	55	19	19	17	2	17	7	7	3
For et avgrenset tidsrom	51	27	12	10	2	12	6	1	5
På andre vilkår	151	77	33	22	11	41	20	8	13
Tallet på rom. Kjøkken									
1 rom	78	54	13	9	4	11	6	2	3
Med kjøkken 6 m ² eller større ...	44	32	8	6	2	4	1	2	1
Med kjøkken mindre enn 6 m ² ..	26	15	4	2	2	7	5	-	2
Uten kjøkken	8	7	1	1	-	-	-	-	-
2 rom	94	53	27	23	4	14	9	1	4
Med kjøkken 6 m ² eller større ...	53	26	19	17	2	8	6	-	2
Med kjøkken mindre enn 6 m ² ..	39	25	8	6	2	6	3	1	2
Uten kjøkken	2	2	-	-	-	-	-	-	-
3 rom	166	75	57	42	15	34	21	7	6
4 rom	317	98	120	74	46	99	38	41	20
5 rom	208	55	77	46	31	76	25	32	19
6 rom	74	19	24	13	11	31	8	12	11
7 rom	33	6	11	7	4	16	3	8	5
8 rom	21	6	9	5	4	6	2	4	-
9 rom eller flere	22	7	5	4	1	10	2	4	4

¹ I denne tabellen er barn (ugifte hjemmeboende) 18 år og over holdt utenfor ved grupperingen av husholdninger etter type. Husholdninger som har barn bare i alderen 18 år og over, er derfor regnet som flerpersonhusholdninger uten barn. ² Heltid er *samløst* avtalt/vanlig arbeidstid på 30 timer eller mer i uka (alle arbeidsforhold).

Tabell 20. Husholdninger, familier og personer, etter husholdningsstørrelse/type husholdning. Absolutte tall og prosent. 3. november 1990

	Absolutte tall			Prosent		
	Personer	Familier	Husholdninger	Personer	Familier	Husholdninger
I alt	2555	1175	1013	100,0	100,0	100,0
Husholdningsstørrelse						
1 person	373	373	373	14,6	31,7	36,8
2 personer	492	293	246	19,3	24,9	24,3
3 personer	369	151	123	14,4	12,9	12,1
4 personer	552	184	138	21,6	15,7	13,6
5 personer eller flere	769	174	133	30,1	14,8	13,1
Husholdningstype						
Énpersonhusholdninger	373	373	373	14,6	31,7	36,8
Alder						
- 24	25	25	25	1,0	2,1	2,5
25 - 34	32	32	32	1,3	2,7	3,2
35 - 44	27	27	27	1,1	2,3	2,7
45 - 69	131	131	131	5,1	11,1	12,9
70 - 79	93	93	93	3,6	7,9	9,2
80 - 84	43	43	43	1,7	3,7	4,2
85 - 89	17	17	17	0,7	1,4	1,7
90 -	5	5	5	0,2	0,4	0,5
Flerpersonhusholdninger uten barn ¹	884	425	343	34,6	36,2	33,9
Alder eldste person						
- 24	4	4	2	0,2	0,3	0,2
25 - 34	34	25	17	1,3	2,1	1,7
35 - 44	49	26	20	1,9	2,2	2,0
45 - 69	499	208	179	19,5	17,7	17,7
70 - 79	193	97	84	7,6	8,3	8,3
80 - 84	68	40	27	2,7	3,4	2,7
85 - 89	33	22	12	1,3	1,9	1,2
90 -	4	3	2	0,2	0,3	0,2
Flerpersonhusholdninger med barn ¹	1298	377	297	50,8	32,1	29,3
Alder yngste barn						
0 - 6	649	203	149	25,4	17,3	14,7
7 - 15	541	145	122	21,2	12,3	12,0
16 - 17	108	29	26	4,2	2,5	2,6
Tallet på barn i husholdningen						
1 barn	406	154	114	15,9	13,1	11,3
2 barn	470	136	111	18,4	11,6	11,0
3 barn	237	55	45	9,3	4,7	4,4
4 barn eller flere	185	32	27	7,2	2,7	2,7

¹ I denne tabellen er barn (ugifte hjemmeboende) 18 år og over holdt utenfor ved grupperingen av husholdninger etter type. Husholdninger som har barn bare i alderen 18 år og over, er derfor regnet som flerpersonhusholdninger uten barn.

Tabell 21. Husholdninger etter type husholdning¹ og disponering av personbil/avfallssortering.
3. november 1990

	I alt	Hushold- ninger med barn	Husholdninger uten barn					
			I alt	Alder eldste person				
				-24	25-44	45-69	70-79	80-
I alt	1013	297	716	27	96	310	177	106
Disponering av personbil								
1 bil	459	191	268	10	46	144	44	24
2 biler	81	47	34	-	7	19	4	4
3 biler eller flere.	16	8	8	-	1	4	2	1
Husholdningen disponerer ikke bil ...	457	51	406	17	42	143	127	77
Avfallssortering (kildesortering)								
Husholdningen sorterer avfall, i alt ...	257	94	163	7	29	68	40	19
Papir ²	47	16	31	-	5	10	8	8
Glass ²	111	42	69	4	13	26	18	8
Batterier ²	195	77	118	5	21	52	31	9
Maling, lakk, olje o.l. ²	53	21	32	1	4	14	8	5
Annet avfall ²	64	19	45	1	3	20	12	9
Husholdningen sorterer ikke avfall ...	756	203	553	20	67	242	137	87

¹ I denne tabellen er barn (ugifte hjemmeboende) 18 år og over holdt utenfor ved grupperingen av husholdninger etter type. Husholdninger som har barn bare i alderen 18 år og over, er derfor regnet som husholdninger uten barn. ² Noen husholdninger sorterer flere typer avfall. Derfor blir summen av husholdninger etter avfallstype større enn tallet på husholdninger som sorterer avfall i alt.

Tabell 22. Familier i privathusholdninger etter familietype. Personer etter alder og familietype.
3. november 1990

Alder	I alt	Enslig	Ektepar uten ugifte barn	Ektepar med ugifte barn	Mor med barn	Far med barn
Familier						
I alt	1175	560	161	285	150	19
Personer						
I alt	2555	560	322	1226	394	53
0 - 4	161	8	-	87	64	2
5 - 9	160	5	-	111	39	5
10 - 14	164	5	-	129	27	3
15 - 19	200	6	-	153	35	6
20 - 24	198	28	8	107	47	8
25 - 29	169	43	7	81	34	4
30 - 34	168	29	8	93	34	4
35 - 39	155	26	9	83	30	7
40 - 44	187	45	4	115	21	2
45 - 49	171	35	13	105	14	4
50 - 54	122	27	26	56	10	3
55 - 59	106	27	30	41	7	1
60 - 64	109	33	41	22	12	1
65 - 69	140	51	62	22	4	1
70 - 74	126	56	51	10	9	-
75 - 79	105	53	40	9	3	-
80 - 84	77	52	19	1	4	1
85 - 89	30	25	3	1	-	1
90 -	7	6	1	-	-	-

Tabell 23. Hovedtall for par og personer i par. 3. november 1990

	I alt	Gifte		Samboende		
		I alt	Uten barn ¹	Med barn ¹	I alt	Uten barn ¹
Par						
I alt						
Tallet på barn i husholdningen¹						
0						
1						
2						
3						
4						
5 og over						
Parets yrkesaktivitet i uka						
27. oktober - 2. november 1990						
Ingen yrkesaktiv						
En yrkesaktiv						
Begge yrkesaktive						
Personer						
I alt						
Alder						
0 - 19						
20 - 29						
30 - 39						
40 - 49						
50 - 59						
60 - 69						
70 -						
Høyeste utdanning						
Barne- og ungdomsskolenivå						
Gymnasnivå						
Universitets- og høgskolenivå						
Uoppgitt, ingen utdanning eller utdanning på førskolenivå						

Tallene i denne tabellen er ikke ferdige. Tabellen vil bli utarbeidet seinere, og kan fås ved å vende seg til Statistisk sentralbyrå, Folketellingskontoret.

¹ I denne tabellen er barn (ugifte hjemmeboende) 18 år og over holdt utenfor ved grupperingen av par. Par som har barn bare i alderen 18 år og over, er derfor regnet som par uten barn.

Tabell 24. Barn 0-17 år etter alder, familietype og mors/fars yrkesaktivitet i uka 27. oktober - 2. november 1990

Alder	I alt	Ektepar med barn			Mor med barn		Far med barn	
		Ingen av foreldrene yrkesaktive	En av foreldrene yrkesaktiv	Begge foreldrene yrkesaktive	Mor ikke yrkesaktiv	Mor yrkesaktiv	Far ikke yrkesaktiv	Far yrkesaktiv
I alt ¹	587	56	140	227	79	71	4	10
0	31	1	8	5	10	7	-	-
1	24	2	4	7	5	5	-	1
2	28	5	5	8	5	5	-	-
3	27	3	6	9	5	4	-	-
4	43	6	6	12	8	10	-	1
5	29	4	7	10	3	5	-	-
6	31	4	2	17	2	5	-	1
7	30	1	5	14	6	2	-	2
8	29	3	7	11	2	5	-	1
9	36	1	9	16	5	4	-	1
10	32	2	12	11	5	1	1	-
11	33	4	10	12	4	3	-	-
12	28	3	5	14	5	1	-	-
13	37	5	11	18	1	1	-	1
14	29	2	8	12	3	3	1	-
15	42	4	12	19	3	4	-	-
16	38	2	13	13	4	4	1	1
17	40	4	10	19	3	2	1	1

¹ Barn 0-17 år i alt er ikke det samme som personer 0-17 år i alt. Se tekstdelen, pkt. 4.1.

Tabell 25. Personer 67 år og over. Alder, tallet på personer i husholdningen, husholdningstype og indikatorer for boligstandard. 3. november 1990

	I alt	67 - 69 år		70 - 79 år		80 - 89 år		90 år og over	
		Bor alene	Bor med flere	Bor alene	Bor med flere	Bor alene	Bor med flere	Bor alene	Bor med flere
I alt	452	23	66	93	139	60	60	5	6
I felleshusholdning	18	-	-	-	1	-	13	-	4
I privathusholdning i alt	434	23	66	93	138	60	47	5	2
Hustype									
Frittliggende enebolig eller våningshus tilknyttet gårdsdrift	376	18	59	81	127	45	41	3	2
Småhus	47	4	6	11	8	11	5	2	-
Blokk, leiegård, forretningsbygg, bygg for felleshusholdning e.l.	11	1	1	1	3	4	1	-	-
Tallet på rom. Kjøkken									
1 - 2 rom	86	5	9	24	12	18	16	2	-
Med kjøkken	81	4	9	22	12	16	16	2	-
Uten kjøkken	5	1	-	2	-	2	-	-	-
3 - 4 rom	220	11	38	43	81	29	14	3	1
5 rom eller flere	128	7	19	26	45	13	17	-	1
Byggeår									
- 1900	27	2	-	9	5	6	4	1	-
1901 - 1960	262	16	38	62	87	34	22	1	2
1961 - 1990	145	5	28	22	46	20	21	3	-
Oppvarmingskilder									
Én kilde, i alt	133	5	20	36	43	14	13	2	-
Sentralvarme, elektriske ovner, varmekabler e.l.	58	2	6	20	13	8	8	1	-
Ovner for flytende brensel	14	-	2	4	6	2	-	-	-
Ovner for fast brensel	61	3	12	12	24	4	5	1	-
To eller flere kilder, i alt	301	18	46	57	95	46	34	3	2
Sentralvarme og én eller flere andre kilder	-	-	-	-	-	-	-	-	-
Andre kombinasjoner	301	18	46	57	95	46	34	3	2
Sanitærforhold									
Har både bad og WC	389	20	63	73	135	49	44	3	2
Har WC, men ikke bad	14	1	3	5	1	2	-	2	-
Har bad, men ikke WC	7	-	-	4	-	2	1	-	-
Har verken bad eller WC	24	2	-	11	2	7	2	-	-
Etasjeplassering. Heis									
Boliger med beboelsesrom i én etasje i alt	326	16	45	73	103	52	34	3	-
1. etasje, kjelleretasje eller underetasje	286	16	42	62	96	41	27	2	-
2. etasje eller høyere	40	-	3	11	7	11	7	1	-
I hus med heis	-	-	-	-	-	-	-	-	-
I hus uten heis	40	-	3	11	7	11	7	1	-
Boliger med beboelsesrom i flere etasjer	108	7	21	20	35	8	13	2	2
Plan i boligen									
Boliger med kjøkken, bad, WC og minst ett beboelsesrom på ett plan ..	362	17	59	66	126	46	44	2	2
Eie-/leieform									
Eies i alt	349	20	56	64	121	47	37	3	1
Privat	324	19	56	58	113	42	32	3	1
Gjennom borettslag e.l.	25	1	-	6	8	5	5	-	-
Leies	85	3	10	29	17	13	10	2	1

Tabell 26. Folkemengde etter alder, kjønn og type bostedsstrøk/grunnkrets. 3. november 1990

	I alt	Alder										
		0-6	7-15	16-19	20-24	25-29	30-49	50-59	60-66	67-69	70-79	80-
Kommunen	2573	226	302	157	198	169	681	228	160	89	232	131
Menn	1330	121	150	86	104	99	378	121	71	42	104	54
Kvinner	1243	105	152	71	94	70	303	107	89	47	128	77
Type bostedsstrøk og kjønn												
Tettbygde strøk	1104	89	114	67	89	71	295	113	78	38	92	58
Menn	555	42	61	32	49	38	159	61	36	20	36	21
Kvinner	549	47	53	35	40	33	136	52	42	18	56	37
7721 Kjøpsvik	1104	89	114	67	89	71	295	113	78	38	92	58
Menn	555	42	61	32	49	38	159	61	36	20	36	21
Kvinner	549	47	53	35	40	33	136	52	42	18	56	37
Spredtbygde strøk	1457	134	187	88	109	97	382	115	82	51	140	72
Menn	769	76	89	54	55	60	217	60	35	22	68	33
Kvinner	688	58	98	34	54	37	165	55	47	29	72	39
Uoppgift	12	3	1	2	-	1	4	-	-	-	-	1
Grunnkrets og kjønn												
01 Tysfjord	2567	224	301	157	198	169	679	228	160	89	232	130
Menn	1327	119	150	86	104	99	377	121	71	42	104	54
Kvinner	1240	105	151	71	94	70	302	107	89	47	128	76
0101 Skrovkjosen	53	1	2	2	2	1	7	5	5	7	12	9
Menn	26	-	1	-	1	-	6	2	2	2	7	5
Kvinner	27	1	1	2	1	1	1	3	3	5	5	4
0102 Haukøy	35	1	-	-	-	1	6	3	3	4	9	8
Menn	22	1	-	-	-	-	6	3	2	1	5	4
Kvinner	13	-	-	-	-	1	-	-	1	3	4	4
0103 Hundholmen	71	7	9	9	4	4	20	1	1	2	10	4
Menn	36	5	5	4	2	3	12	-	-	1	3	1
Kvinner	35	2	4	5	2	1	8	1	1	1	7	3
0104 Kjøpsvika	196	16	25	12	11	15	52	21	18	4	16	6
Menn	93	7	11	6	7	6	25	13	8	3	5	2
Kvinner	103	9	14	6	4	9	27	8	10	1	11	4
0105 Nedre Kjøpsnes	173	10	9	14	21	9	52	19	12	7	12	8
Menn	87	3	4	6	11	6	28	11	5	4	4	5
Kvinner	86	7	5	8	10	3	24	8	7	3	8	3
0106 Øvre Kjøpsnes	233	17	22	13	20	23	52	26	15	9	16	20
Menn	113	5	14	6	13	11	27	13	9	4	7	4
Kvinner	120	12	8	7	7	12	25	13	6	5	9	16
0107 Prestegårdsjordet	245	26	33	13	20	8	72	28	11	4	16	14
Menn	127	13	20	8	7	5	39	15	5	2	7	6
Kvinner	118	13	13	5	13	3	33	13	6	2	9	8
0108 Høstnes	263	21	25	17	17	17	69	19	22	14	32	10
Menn	138	15	12	6	11	11	41	9	9	7	13	4
Kvinner	125	6	13	11	6	6	28	10	13	7	19	6
0110 Storå	34	-	2	2	1	2	13	2	4	1	5	2
Menn	18	-	1	1	-	1	10	1	2	-	1	1
Kvinner	16	-	1	1	1	1	3	1	2	1	4	1
0111 Kjerrvika	12	-	-	-	-	-	-	-	3	1	3	5
Menn	8	-	-	-	-	-	-	-	2	1	2	3
Kvinner	4	-	-	-	-	-	-	-	1	-	1	2
0112 Musken-Nordbugt	81	2	10	5	6	12	22	8	5	1	9	1
Menn	45	1	4	2	4	9	15	5	1	-	4	-
Kvinner	36	1	6	3	2	3	7	3	4	1	5	1
0113 Helland	346	43	62	25	29	18	97	27	16	7	16	6
Menn	191	27	33	19	18	8	51	14	7	4	7	3
Kvinner	155	16	29	6	11	10	46	13	9	3	9	3
0114 Drag	443	47	58	28	43	41	123	39	17	10	27	10
Menn	233	23	25	20	21	26	70	19	8	6	11	4
Kvinner	210	24	33	8	22	15	53	20	9	4	16	6
0115 Hulløy	15	-	-	-	-	-	4	-	2	-	6	3
Menn	8	-	-	-	-	-	4	-	-	-	1	3
Kvinner	7	-	-	-	-	-	-	-	2	-	5	-
0116 Rørvik	34	2	2	1	1	1	7	4	6	2	3	5
Menn	22	-	2	1	1	1	3	4	4	1	2	3
Kvinner	12	2	-	-	-	-	4	-	2	1	1	2

Tabell 26 (forts.). Folkemengde etter alder, kjønn og type bostedsstrøk/grunnkrets. 3. november 1990

	I alt	Alder										
		-6	7-15	16-19	20-24	25-29	30-49	50-59	60-66	67-69	70-79	80-
Grunnkrets og kjønn (forts.)												
0117 Storjord	185	20	22	10	18	12	45	15	9	7	23	4
Menn	87	12	9	6	6	8	21	8	2	3	11	1
Kvinner	98	8	13	4	12	4	24	7	7	4	12	3
0118 Korsnes	148	11	20	6	5	5	38	11	11	9	17	15
Menn	73	7	9	1	2	4	19	4	5	3	14	5
Kvinner	75	4	11	5	3	1	19	7	6	6	3	10
Uoppgitt	6	2	1	-	-	-	2	-	-	-	-	1

Tabell 27. Yrkesaktive 16 år og over, etter næring, kjønn og type bostedsstrøk/grunnkrets. 3. november 1989 - 2. november 1990

	I alt	Jord- bruk, skog- bruk, fiske og fangst	Oljeut- vinning og berg- verks- drift	Industri	Kraft- og vann- for- syning	Bygge- og anleggs- virksom- het	Vare- handel, hotell- og restau- rant- virk- somhet	Transport, lagring, post- og telekom- munika- sjoner	Bank-, finans- og forsikrings- virksomhet, eiendoms- drift og forretnings- messig tjeneste- yting	Offent- lig, sosial og privat tjeneste- yting
Kommunen	1047	82	22	251	34	90	118	92	18	340
Menn	591	66	21	200	24	77	30	61	8	104
Kvinner	456	16	1	51	10	13	88	31	10	236
Type bostedsstrøk og kjønn										
Tettbygde strøk	533	14	14	187	7	27	53	25	10	196
Menn	291	12	14	151	5	21	11	18	5	54
Kvinner	242	2	-	36	2	6	42	7	5	142
7721 Kjølsvik	533	14	14	187	7	27	53	25	10	196
Menn	291	12	14	151	5	21	11	18	5	54
Kvinner	242	2	-	36	2	6	42	7	5	142
Spreidbygde strøk	511	68	8	63	27	62	65	67	8	143
Menn	298	54	7	48	19	55	19	43	3	50
Kvinner	213	14	1	15	8	7	46	24	5	93
Uoppgitt	3	-	-	1	-	1	-	-	-	1
Grunnkrets og kjønn										
01 Tysfjord	1045	82	22	250	34	90	118	92	18	339
Menn	590	66	21	199	24	77	30	61	8	104
Kvinner	455	16	1	51	10	13	88	31	10	235
0101 Skrovkjøsen	15	3	-	1	-	2	3	5	-	1
Menn	9	3	-	1	-	2	1	3	-	1
Kvinner	6	-	-	-	-	-	2	2	-	-
0102 Haukøy	8	3	-	-	-	3	2	-	-	-
Menn	7	3	-	-	-	3	1	-	-	-
Kvinner	1	-	-	-	-	-	1	-	-	-
0103 Hundholmen	30	3	2	11	1	1	2	3	-	7
Menn	18	2	2	9	-	-	1	1	-	3
Kvinner	12	1	-	2	1	1	1	2	-	4
0104 Kjølsvika	103	4	4	30	1	3	10	9	3	39
Menn	56	3	4	25	1	3	3	8	3	6
Kvinner	47	1	-	5	-	-	7	1	-	33
0105 Nedre Kjølpsnes	86	1	2	51	1	4	6	3	2	16
Menn	52	-	2	41	-	2	-	1	-	6
Kvinner	34	1	-	10	1	2	6	2	2	10
0106 Øvre Kjølpsnes	118	1	3	38	2	8	11	2	3	50
Menn	63	1	3	33	1	8	2	2	1	12
Kvinner	55	-	-	5	1	-	9	-	2	38
0107 Prestegårdsjordet	115	4	4	30	1	6	11	7	-	52
Menn	57	4	4	21	1	4	3	4	-	16
Kvinner	58	-	-	9	-	2	8	3	-	36
0108 Hestnes	112	4	1	38	2	7	15	4	2	39
Menn	64	4	1	31	2	5	3	3	1	14
Kvinner	48	-	-	7	-	2	12	1	1	25
0110 Storå	13	9	-	2	-	-	-	-	-	2
Menn	10	7	-	2	-	-	-	-	-	1
Kvinner	3	2	-	-	-	-	-	-	-	1
0112 Musken-Nordbugt.	22	8	-	1	-	1	-	2	-	10
Menn	16	6	-	1	-	1	-	1	-	7
Kvinner	6	2	-	-	-	-	-	1	-	3
0113 Hølland	102	8	2	10	7	11	17	12	5	30
Menn	56	8	2	9	6	11	5	8	2	5
Kvinner	46	-	-	1	1	-	12	4	3	25
0114 Drag	181	10	3	23	4	30	21	18	1	71
Menn	100	8	3	15	3	26	4	14	-	27
Kvinner	81	2	-	8	1	4	17	4	1	44
0115 Hulløy	4	2	-	2	-	-	-	-	-	-
Menn	4	2	-	2	-	-	-	-	-	-
0116 Rørvik	13	6	-	-	-	2	1	2	-	2
Menn	10	4	-	-	-	2	1	2	-	1
Kvinner	3	2	-	-	-	-	-	-	-	1

Tabell 27 (forts.). Yrkesaktive 16 år og over i året, etter næring, kjønn og type bostedsstrøk/grunnkrets.
3. november 1990

	I alt	Jord- bruk, skog- bruk, fiske og fangst	Oljeut- vinning og berg- verks- drift	Industri	Kraft- og vann- for- syning	Bygge- og anleggs- virksom- het	Vare- handel, hotell- og restau- rant- virk- somhet	Transport, lagring, post- og telekom- munika- sjoner	Bank-, finans- og forsikrings- virksomhet, eiendoms- drift og forretnings- messig tjeneste- yting	Offent- lig, sosial og privat tjeneste- yting
Grunnkrets og kjønn (forts.)										
0117 Storjord	75	11	1	5	10	7	11	12	2	16
Menn	42	7	-	3	6	7	5	8	1	5
Kvinner	33	4	1	2	4	-	6	4	1	11
0118 Korsnes	48	5	-	8	5	5	8	13	-	4
Menn	26	4	-	6	4	5	1	6	-	-
Kvinner	22	1	-	2	1	-	7	7	-	4
Uoppgitt	2	-	-	1	-	-	-	-	-	1

Tabell 28. Privathusholdninger. Utvalgte kjennetegn for boligstandard, og disponering av personbil. Bostedsstrøk/grunnkrets. 3. november 1990

	Alle privat- hushold- ninger	Boligen har både bad og WC	Kjøkken 6 m ² og over	Boligen bygget etter 1960	Hushold- ningen eier boligen	Hushold- ningen dispo- nerer bil	Bolig- rommene er på ett plan	Boligen ligger i 2. et. eller høyere og huset har ikke heis
Kommunen	1013	932	884	568	756	556	867	98
Type bostedsstrøk								
Tettbygde strøk	450	430	394	230	328	247	384	53
7721 Kjøpsvik	450	430	394	230	328	247	384	53
Spredtbygde strøk	558	499	488	334	426	306	481	42
Uoppgitt	5	3	2	4	2	3	2	3
Grunnkrets								
01 Tysfjord	1011	930	883	566	754	554	866	98
0101 Skrovkjosen	30	25	25	11	27	19	25	4
0102 Haukøy	22	18	20	8	18	9	15	1
0103 Hundholmen	27	21	27	11	24	14	21	2
0104 Kjøpsvika	75	72	68	38	58	44	68	7
0105 Nedre Kjøpsnes	77	71	68	35	49	40	62	13
0106 Øvre Kjøpsnes	91	86	75	53	64	59	80	15
0107 Prestegårdsjordet	99	93	86	48	70	52	81	10
0108 Hestnes	111	109	98	58	87	53	94	11
0110 Storå	20	17	16	10	14	5	17	6
0111 Kjervika	9	6	6	4	4	2	5	1
0112 Musken-Nordbugt.	29	27	22	19	17	10	26	3
0113 Helland	105	97	94	73	86	69	95	4
0114 Drag	145	136	125	104	110	91	130	12
0115 Hulløy	11	9	9	5	6	2	9	-
0116 Rørvik	18	11	17	8	15	7	11	-
0117 Storfjord	75	70	62	47	51	42	67	3
0118 Korsnes	67	62	65	34	54	36	60	6
Uoppgitt	2	2	1	2	2	2	1	-

1850 TYSFJORD

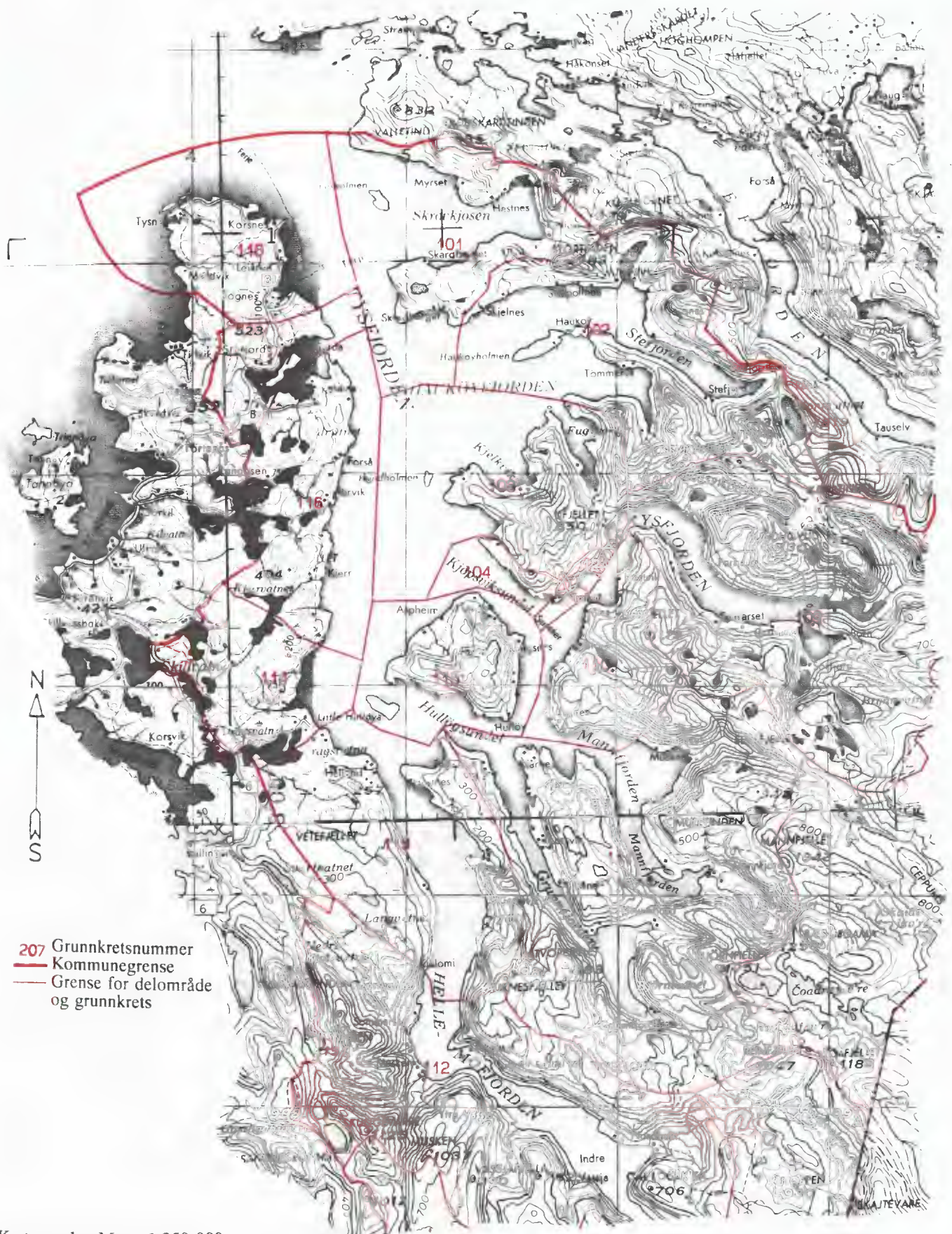

- 207** Grunnkretsnummer
- Kommunegrense
- Grense for delområde og grunnkrets

Kartgrunnlag M ca. 1:250 000
Tillatelsenr. 74/91 Statens kartverk



Kartgrunnlag M ca. 1:250 000
Tillatelsenr. 74/91 Statens kartverk

Utsnitt av kretskart



Kartgrunnlag M ca. 1:50 000
Tillatelsenr. 74/91 Statens kartverk

Avgrensning av Kjøpsvik tettsted



Kartgrunnlag M ca. 1:50 000
Tillatelsenr. 74/91 Statens kartverk



FoB 90

Folke- og
boligtelling 1990
gjennomføres av
Statistisk sentralbyrå

Opgavene er undergitt taushetsplikt.
De vil bare bli brukt til å utarbeide statistikk
og vil bli oppbevart på en betryggende måte.

VIKTIG:
Bruk helst
blyant eller
blå/svart kulepenn

Slik:

Ikke slik:



1 Hvem bor du sammen med i leiligheten?
Rettleddningen beskriver hva vi mener med
en leilighet. Sett flere kryss hvis nødvendig.

- | | |
|---------------------------------------|---|
| <input type="checkbox"/> Ingen | <input type="checkbox"/> Søsken |
| <input type="checkbox"/> Ektefelle | <input type="checkbox"/> Svigerforeldre,
svigerinne,
svoger,
svigerbarn,
tante, onkel,
niese, nevø |
| <input type="checkbox"/> Samboer | <input type="checkbox"/> Besteforeldre,
barnebarn |
| <input type="checkbox"/> Datter, sønn | <input type="checkbox"/> Andre personer |
| <input type="checkbox"/> Mor, far | |

**2 Hadde du inntektsgivende arbeid i minst
100 timer i året fra 3. nov. 1989 til
2. nov. 1990?**

Arbeid som ulønnet familiemedlem i
familiebedrift regnes også som inntekts-
givende arbeid (f.eks. butikk, gårdsbruk).

- Ja Nei

! Svarte du nei her, skal du ikke
fylle ut resten av denne siden.

**3 Hvor mange måneder hadde du
heltids- og/eller deltidsarbeid i
året fra 3. nov. 1989 til 2. nov. 1990?**
Se rettleddningen.

Heltid: måneder

Deltid: måneder

**4 Oppgi navn og adresse på det arbeids-
stedet (bedriften) der du hadde inntekts-
givende arbeid lengst tid i året fra
3. nov. 1989 til 2. nov. 1990.**

Med bedrift menes fabrikk, butikk,
gårdsbruk, ligningskontor e.l.

Navn:

Gate/vei:

Poststed:

**5 Beskriv virksomheten på dette arbeids-
stedet så nøyaktig som mulig.**

Skriv f.eks. produksjon av møbler, salg
av biler, bokhandel, jordbruk, utleie av
maskiner, arkitektvirksomhet e.l.

Virksomhet:

**6 Hvilket yrke (tittel) hadde du på dette
arbeidsstedet?**

Skriv f.eks. hjemmehjelp, rørlegger, frisør,
sykepleier, rengjøringshjelp, kokk, plate-
arbeider, salgskonsulent, førskolelærer e.l.

Yrke:

**7 På hvilken måte er/var du knyttet til
arbeidsstedet du oppgav i spørsmål 4?**

- Som fast eller midlertidig ansatt
- Som selvstendig næringsdrivende (eier)
- Som familiemedlem uten fast lønn
i familiebedrift

**8 Hadde du inntektsgivende arbeid i uken
27. okt. - 2. nov. 1990?**
Se rettleddningen.

- Ja Nei

! Svarte du nei her, skal du ikke
fylle ut resten av denne siden.

**9 Hva er din vanlige/avtalte
ukentlige arbeidstid?**

- 1-9 timer 30-34 timer
- 10-19 timer 35-39 timer
- 20-29 timer 40 timer eller
mer

**10 Hvor mange timer inntektsgivende arbeid
utførte du i uken 27. okt. - 2. nov.?**

- 1-9 timer 35-39 timer
- 10-19 timer 40 timer eller
mer
- 20-29 timer Ingen, jeg
arbeidet ikke
denne uken
- 30-34 timer

! Arbeidet du ikke denne uken, skal du
ikke fylle ut resten av denne siden.

**11 Hvor møtte du på arbeid i uken
27. okt. - 2. nov.?** Se rettleddningen.

- Jeg møtte fast på samme arbeidssted/
adresse som jeg førte opp i spørsmål 4

- Jeg møtte fast på annet sted.
Oppgi adresse

Kommune:

Gate/vei:

Poststed:

- Jeg møtte på forskjellige steder
denne uken

! Møtte du på forskjellige steder denne uken,
skal du ikke fylle ut resten av denne siden.

**12 Hvor mange ganger reiste eller gikk du
fra hjemstedet til arbeidsstedet i uken
27. okt. - 2. nov.?**

Med hjemsted menes adressen i navne-
feltet øverst på skjemaet.

- Ingen, jeg er bosatt på arbeidsstedet
(arbeider hjemme) 1 gang

- 2-3 ganger

- Ingen, jeg var ikke på hjem-
stedet denne uken 4 ganger eller
flere

! Reiste du ikke denne uken, skal du
ikke fylle ut resten av denne siden.

**13 Hvor lang tid brukte du vanligvis
fra hjemstedet til arbeidsstedet
(én vei) i uken 27. okt. - 2. nov.?**

- Under 15 min 45-59 min

- 15-29 min 60-89 min

- 30-44 min 90 min eller
mer

**14 Hvilke transportmidler brukte du vanligvis
fra hjemstedet til arbeidsstedet (én vei)
i uken 27. okt. - 2. nov.?**
Sett flere kryss hvis nødvendig.

- Bil Båt

- Buss Brukte sykkel,
gikk i mer enn
10 min

- Tog, trikk, T-bane Annet

VIKTIG:
Bruk helst
blyant eller
blå/svart kulepenn



Slik:

Ikke slik:

Spørsmålene på denne siden gjelder leiligheten der oppgavegiveren er registrert bosatt 3. november 1990 ifølge Folkeregisteret, se adressen i navnefeltet på den andre siden.

1 Har andre som bor i leiligheten mottatt boligskjema? Ja Nei

Dersom det er mottatt ett boligskjema i leiligheten, fylles det ut og sendes tilbake i svarkonvolutt sammen med alle personskjemaene.

Dersom flere i leiligheten har fått boligskjema, er det bare nødvendig å svare på spørsmålene om boligen (leiligheten) på ett av dem. For hver leilighet skal det nyttes bare en svarkonvolutt. Send derfor alle skjemaene fra de bosatte i leiligheten tilbake i den samme svarkonvolutten.

2 Hvor mange rom på 6 m² eller mer er det i leiligheten? Ta ikke med kjøkken, gang, bad o.l.

1 2 3 4 5

6 7 8 9 eller flere

3 Hvor stor er leiligheten målt i kvadratmeter? Regn med alle rom til boligformål, også kjøkken, gang, bad o.l.

Under 50 m² 100-129 m²

50-59 m² 130-149 m²

60-79 m² 150-199 m²

80-99 m² 200 m² eller mer

4 Hvor stort kjøkken er det i leiligheten?

6 m² eller større Det er ikke kjøkken i leiligheten

Mindre enn 6 m²

5 Er det bad eller dusj inne i leiligheten?

Ja Nei

6 Er det vannklosett inne i leiligheten?

Ja Nei

7 Hva slags oppvarmingskilder er det i leiligheten?

Sentralvarme (radiatorer e.l.) Ovner for flytende brensel (olje, parafin e.l.)

Elektriske ovner, varmekabler e.l. Ovner for fast brensel (ved, koks e.l.)

8 Har leiligheten kjøkken, bad/dusj, wc og minst ett beboelsesrom i samme etasje?

Ja Nei

9 Hvilken etasje ligger leiligheten i? Sett flere kryss hvis leiligheten har beboelsesrom i flere etasjer.

Kjelleretasje Underetasje

1. 2. 3. 4. 5. eller høyere

10 Hva slags eie-/leieforhold er det til leiligheten? Sett bare ett kryss.

Jeg/vi eier den gjennom et borettslag eller boligaksjeselskap

Jeg/vi eier den alene eller sammen med andre

Jeg/vi leier den gjennom arbeidet (tjenestebolig)

Jeg/vi leier den for et avgrenset tidsrom

Jeg/vi leier den på andre vilkår

11 Hvor mange personbiler disponerer de som bor i leiligheten?

Ingen 1 2 3 eller flere

12 Sorterer husholdningen til vanlig avfallet sitt?

Sett bare kryss for avfallstyper som blir levert/hentet etter at de er sortert ut.

Ingen særskilt sortering. Praktisk vanskelig, mangler tilbud e.l.

Papir Maling, lakk, olje e.l.

Glass Annet avfall

Batterier

13 Hva slags hus ligger leiligheten i? Se rettledningen.

Frittliggende enebolig eller våningshus tilknyttet gårdsdrift

Hus i kjede, rekkehus, terrassehus eller vertikaldelt tomannsbolig

Horisontaldelt tomannsbolig eller annet boligbygg med mindre enn 3 etasjer

Blokk, leiegård eller annet boligbygg med 3 etasjer eller mer

Forretningsbygg, pensjonat, aldershjem, militærforlegning eller annet bygg for felleshusholdning

14 Er det heis i huset?

Ja Nei

15 Hvor mange leiligheter er det i huset?

1 2 3 4 5

6 7 8 9 eller flere

16 Når ble huset bygd? (opprinnelig byggeår)

1900 eller før 1946 - 1960

1901 - 1920 1961 - 1970

1921 - 1940 1971 - 1980

1941 - 1945 1981 - 1990

Pris kr 50,00

Publikasjonen utgis i kommisjon hos Universitetsforlaget, Oslo, og er til salgs hos alle bokhandlere.

ISBN 82-537-3113-2