

1703 NAMSOS



# Folke- og boligtelling 1990

**Namsos**

**FOLKE- OG BOLIGTELLING  
1990**

**KOMMUNEHEFTE**

**1703 NAMSOS**

STATISTISK SENTRALBYRÅ  
OSLO-KONGSVINGER 1992

ISBN 82-537-3421-2

**EMNEGRUPPE**  
**31 Folketellinger**

**ANDRE EMNEORD**  
**Arbeidstid**  
**Befolkning**  
**Boliger**  
**Grunnkretser**  
**Husholdninger**  
**Sysselsetting**  
**Yrkesaktive**

## Forord

Hovedformålet med Folke- og bolig telling 1990 er å gi et bilde av befolkningen og levekårene i det norske samfunnet.

Et annet viktig formål er å gi statistikk for mindre geografiske områder som kommuner og deler av kommuner. For å dekke dette formålet gir Statistisk sentralbyrå ut et statistisk hefte for hver kommune.

Når kommuneheftene for alle kommuner i et fylke er publisert, vil det bli laget et fylkessammendrag med tabeller som svarer til dem som finnes i kommuneheftene. Når alle kommunene i landet har fått sine hefter, vil det også bli laget et sammendrag for hele landet.

Innen utgangen av 1992 vil en endelig folketellingsfil være etablert, og det blir utarbeidet et hefte som dokumenterer folketellingsprosjektet.

Resultatene fra FoB90 vil i tillegg være tilgjengelig i databaser i SSB, bl.a. Regionalstatistisk database. Det er videre planer om en spredning av folketellingsdata i tilknytning til publisering av annen statistikk fra SSB. Resultatene vil også kunne leveres på maskinlesbar form. For brukere som ønsker ytterligere bearbeiding av materialet, vil SSB utføre dette mot kostnadsdekning.

Oslo/Kongsvinger, 11. mars 1992

Svein Longva

---

Jan Furseth



## Innhold

	Side
Tabellregister .....	6
Figurdel .....	7
<b>Tekstdel</b>	
1. Formål .....	8
2. Opplegg og gjennomføring .....	8
2.1. Statistikkens omfang .....	8
2.2. Grunnlag for statistikken .....	8
2.3. Datainnsamling .....	8
2.4. Utvalg .....	9
3. Feilkilder og usikkerhet ved resultatene .....	9
3.1. Utvalgsvarians .....	9
3.2. Frafall og utvalgsskjevhet .....	10
3.3. Innsamlings- og bearbeidingsfeil .....	10
4. Enheter, geografiske nivåer og kjennemerker .....	11
4.1. Enheter .....	11
4.2. Geografiske nivåer .....	12
4.3. Kjennemerker .....	13
4.3.1. Personkjennemerker .....	13
4.3.2. Boligkjennemerker .....	16
4.3.3. Husholdningskjennemerker .....	17
5. Merknader til tabellene .....	18
Tabelldel .....	19
<b>Vedlegg</b>	
Kart over grunnkretser	
Kart over tettsteder	
Personskjema	
Boligskjema	

### Standardtegn i tabeller

- . Tall kan ikke forekomme
- Null
- 0,0 Mindre enn 0,5 av den brukte enheten
- : Tallet er upålitelig
- ( ) Tallet må brukes med varsomhet

## Tabellregister

	Side
1. Folkemengde ved folketellingene 1875 - 1990, etter kommunegrensene pr. 3. november 1990 . . . . .	19
2. Folkemengde etter kjønn, ekteskadelig status og alder. 3. november 1990 . . . . .	19
3. Hovedtall for utdanning. Personer 16-66 år etter yrkesaktivitet, kjønn og utdanning. 3. november 1989 - 2. november 1990 . . . . .	20
4. Personer 16 år og over. Hovedtall for yrkesaktivitet i året 3. november 1989 - 2. november 1990 . . . . .	21
5. Hovedtall for yrkesaktive i året 3. november 1989 - 2. november 1990 . . . . .	22
6.1. Yrkesaktive 16 år og over, etter alder og næring/yrkesfelt. 3. november 1989 - 2. november 1990 . . . . .	23
6.2. Yrkesaktive 16 år og over, etter kjønn/alder/arbeidstid i året og næring/yrkesfelt. 3. november 1989 - 2. november 1990 . . . . .	24
7.1. Yrkesaktive 16 år og over, etter arbeidstid i året og kjønn/næring/yrkesfelt. 3. november 1989 - 2. november 1990 . . . . .	25
7.2. Yrkesaktive 16 år og over, etter kjønn, arbeidstid i året og næring/yrkesfelt. 3. november 1989 - 2. november 1990 . . . . .	26
8. Hovedtall for yrkesaktive i uka 27. oktober - 2. november 1990, etter vanlig/avtalt arbeidstid . . . . .	27
9.1. Yrkesaktive 16 år og over i uka 27. oktober - 2. november 1990, etter kjønn, vanlig/avtalt arbeidstid og næring . . . . .	27
9.2. Yrkesaktive 16 år og over i uka 27. oktober - 2. november 1990, etter vanlig/avtalt arbeidstid, kjønn og næring/yrkesfelt . . . . .	28
10. Yrkesaktive 16 år og over med fast oppmøteplass på arbeid i uka 27. oktober - 2. november 1990, etter tallet på arbeidsreiser, reisetid og yrkesfelt/oppmøteplass . . . . .	29
11. Yrkesaktive 16 år og over med fast arbeidsreise i uka 27. oktober - 2. november 1990, etter reisemåte, oppmøteplass, tallet på arbeidsreiser, reisetid og etter reisemåte, kjønn og alder . . . . .	30
12. Boliger og bosatte. Hustype, tallet på rom, kjøkken. 3. november 1990 . . . . .	31
13. Boliger, rom og bosatte, etter hustype. 3. november 1990 . . . . .	31
14. Boliger etter eieform og areal. Rom og bosatte, etter eieform. 3. november 1990 . . . . .	31
15. Boliger etter tallet på rom og tallet på bosatte. 3. november 1990 . . . . .	32
16. Boliger etter husets byggeår og hustype/eieform/oppvarmingskilde. Bosatte og rom, etter husets byggeår. 3. november 1990 . . . . .	32
17.1. Boliger etter sanitærutstyr og størrelse. 3. november 1990 . . . . .	33
17.2. Boliger og bosatte. Sanitærutstyr/byggeår, størrelse og tilgjengelighet. 3. november 1990 . . . . .	33
18. Boliger etter standardindikatorer. Bosatte etter alder og standardindikatorer. 3. november 1990 . . . . .	34
19. Husholdninger, familier og personer, etter type husholdning. Husholdninger etter type husholdning og tallet på familier i husholdningen/yrkesaktivitet i husholdningen/eieform/tallet på rom i boligen og kjøkken. 3. november 1990 . . . . .	35
20. Husholdninger, familier og personer, etter husholdningsstørrelse/type husholdning. Absolutte tall og prosent. 3. november 1990 . . . . .	36
21. Husholdninger etter type husholdning og disponering av personbil/avfallssortering. 3. november 1990 . . . . .	37
24. Barn 0-17 år etter alder, familietype og mors/fars yrkesaktivitet i uka 27. oktober - 2. november 1990 . . . . .	37
25. Personer 67 år og over i privathusholdning. Alder, tallet på personer i husholdningen og indikatorer for boligstandard. 3. november 1990 . . . . .	38
26. Folkemengde etter alder, kjønn og type bostedsstrøk/grunnkrets. 3. november 1990 . . . . .	39
27.1. Yrkesaktive 16 år og over, etter næring, kjønn og type bostedsstrøk/delområde. 3. november 1989 - 2. november 1990 . . . . .	41
27.2. Yrkesaktive 16 år og over, etter næring, kjønn og type bostedsstrøk/grunnkrets. 3. november 1989 - 2. november 1990 . . . . .	42
28. Privathusholdninger. Utvalgte kjennetegn for boligstandard, og disponering av personbil. Bostedsstrøk/grunnkrets. 3. november 1990 . . . . .	44

Figur 1. Yrkesaktive 16 år og over, etter næring. Prosent. 1980 og 1990

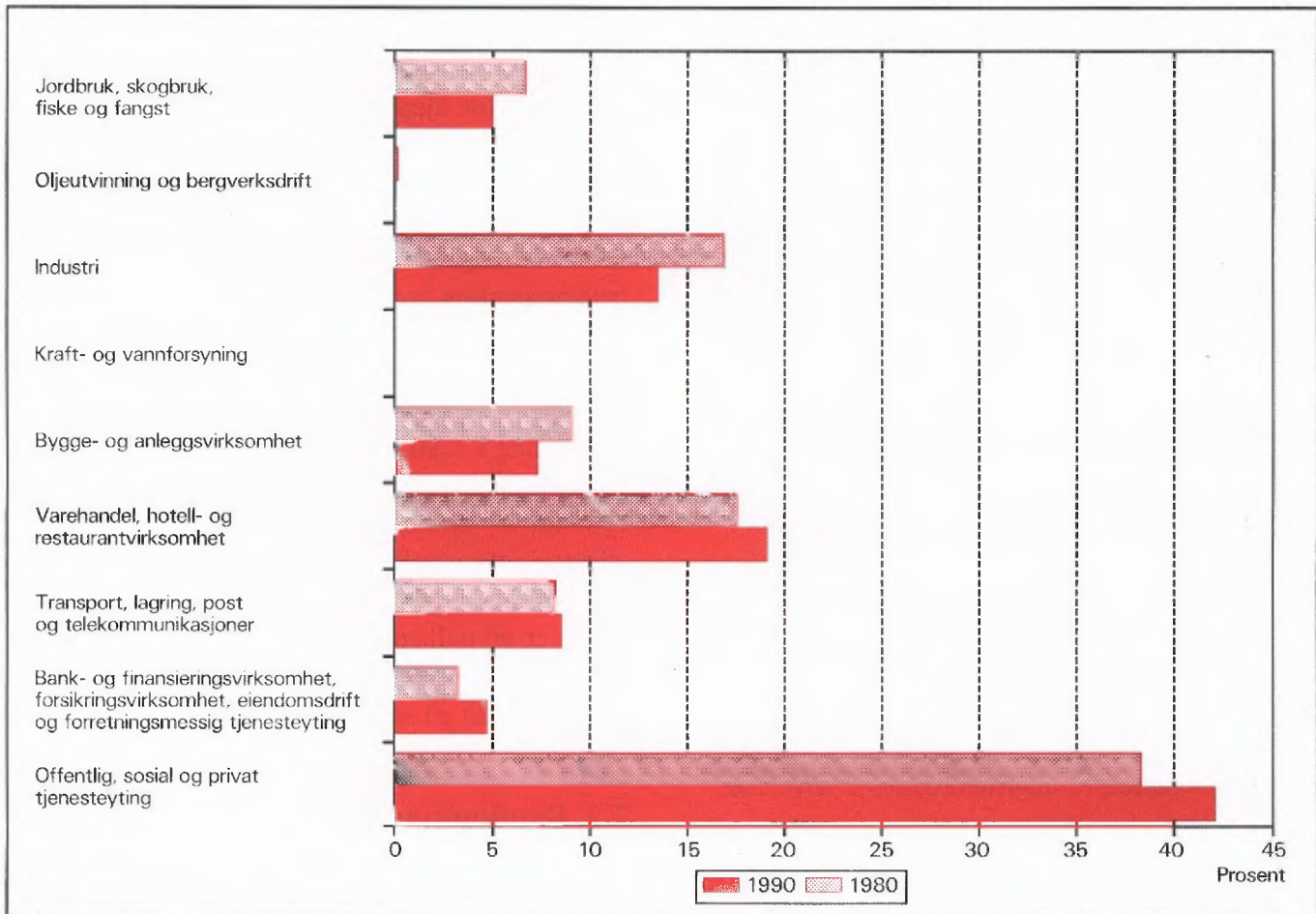

Figur 2. Hovedtall for boligstandard og disponering av bil. Prosent. 1980 og 1990

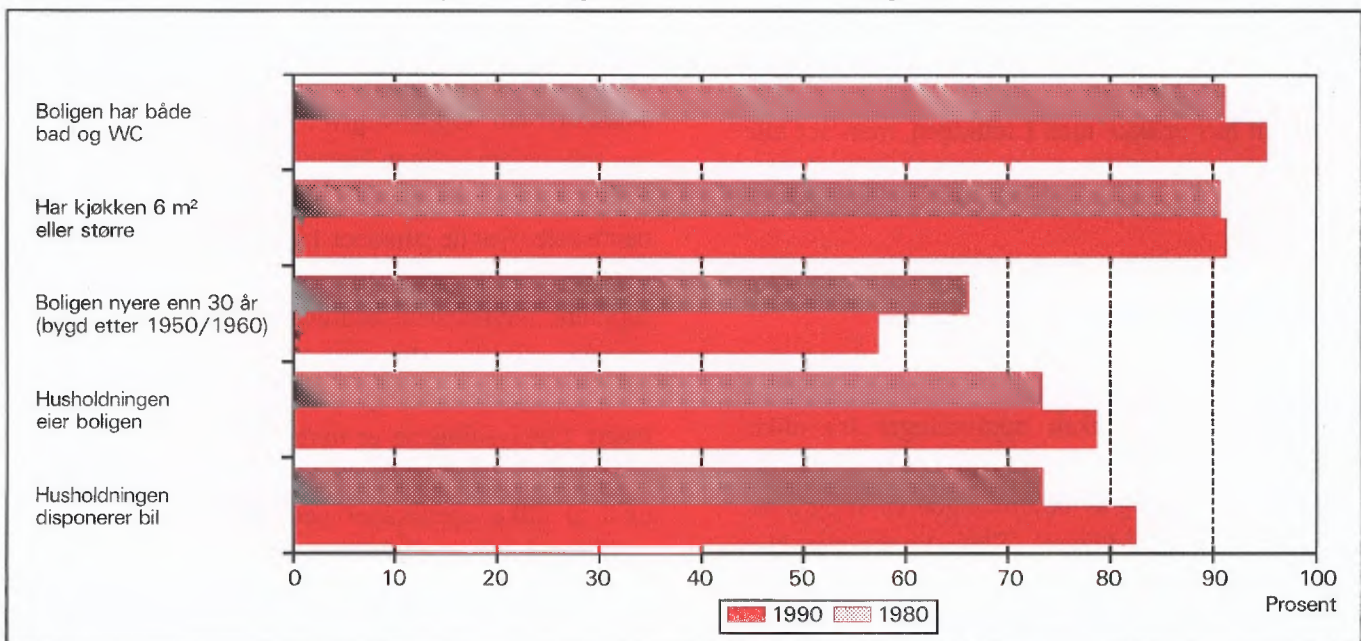



# 1. Formål

Hovedformålet med Folke- og bolig telling 1990 (FoB90) er å gi et bilde av befolkningen og levekårene i det norske samfunnet. Moderne folketellinger legger stor vekt på å se opplysninger om boliger og boforhold, sysselsetting og yrke, utdannings- og inntektsforhold, arbeidsreiser mv. i sammenheng.

Formålet med denne publikasjonen er å gi en beskrivelse av hver kommune, og av områder som er mindre enn kommune (delområder, kretser, tettsteder).

## 2. Opplegg og gjennomføring

### 2.1. Statistikkens omfang

FoB90 omfatter alle personer (også utenlandske statsborgere) som var registrert bosatt i Norge på tellingstidspunktet 3. november 1990, ifølge forskriftene om føringen og ordningen av folkeregistrene.

Boligtellingen har med privatboliger (leiligheter) der minst én person var registrert bosatt 3. november 1990.

Tellingen omfatter *ikke* boliger som var ubebodd eller som var bebodd av bare midlertidig tilstedeværende (f.eks. ugifte personer som oppholdt seg utenom foreldrehjemmet på grunn av skolegang). Det er heller ikke hentet inn opplysninger om boligen for forpleide i aldershjem, pleiehjem, barnehjem og andre fellesinstitusjoner.

Enheten *hus* er ikke med i tellingen, men det blir gitt enkelte opplysninger om det huset boligen ligger i.

### 2.2. Grunnlag for statistikken

I kommuner med 6 000 eller flere innbyggere er grunnlaget for statistikken opplysninger fra ulike statistiske og administrative registre og skjemaopplysninger fra et utvalg av befolkningen 16 år og over (født i 1974 eller tidligere). Slike kommuner blir heretter omtalt som utvalgskommuner.

I kommuner med færre enn 6 000 innbyggere er det gjennomført fullstendig telling også for skjemadelen. (Fulltellingskommuner.)

Kommuner med 6 000 eller flere innbyggere som ønsket at det skulle utarbeides statistikk på grunnlag av skjemaopplysninger fra alle bosatte i kommunen,

fikk dette utført av SSB mot at kommunen selv betalte SSB merkostnadene. Sju kommuner fikk gjennomført slik telling (Stryn, Sula, Vestnes, Oppdal, Stjørdal, Brønnøy og Vestvågøy).

De viktigste kjennemerkene som hentes direkte fra register, er kjønn, alder, andre demografiske kjennemerker og utdanning.

Det er laget et eget informasjonshefte som bl.a. beskriver bakgrunn, metode, faglig innhold og bearbeidingsopplegg for tellingen. Hftet kan en få ved å henvende seg til SSB, Folketellingsprosjektet.

Det er Finansdepartementet som har vedtatt at Statistisk sentralbyrå skal gjennomføre en folke- og bolig telling i 1990. Vedtaket har hjemmel i lov om offisiell statistikk og Statistisk sentralbyrå av 16. juni 1989 nr. 54 (statistikkloven). Stortinget har bevilget midler til gjennomføringen av tellingen.

Kostnadene ved å gjennomføre tellingen på denne måten er 60 millioner kroner. Dette er 40 millioner mindre enn om hele befolkningen 16 år og over skulle ha svart på spørreskjema.

### 2.3. Datainnsamling

Folketellingskjemaene ble sendt i posten direkte til hver enkelt oppgavegiver. Navn og adresse ble påført skjemaet på forhånd på grunnlag av opplysninger fra Det sentrale personregister (DSP).

I utvalgskommunene fikk alle uttrukne personer en person-/boligblankett, rettledning, informasjon samt svarkonvolutt. Oppgavegiver svarte på spørsmål om seg selv og om boligen/husholdningen vedkommende bodde i. Blankettens boligside inneholdt også en navneliste over de personer 16 år og over som tilhørte samme familie som oppgavegiver. Oppgavegiver supplerte navnelisten med eventuelle andre personer som var registrert bosatt i boligen (leiligheten) og svarte på spørsmål om yrkesaktivitet til personene på listen. Opplysningene er nyttet i arbeidet med sammensetningen til bolighusholdninger (se nedenfor) og til å gi ulike egenskaper ved husholdningen, blant annet "tallet på yrkesaktive".

I fulltellingskommunene fikk alle personer som var 16 år og eldre et personskjema med rettledning og informasjon. I tillegg fikk den eldste i hver familie et boligskjema og en svarkonvolutt. Utfylte skjema fra alle oppgavegivere i boligen ble sendt samlet tilbake i svarkonvolutten. Der det bodde flere familier i samme bolig, ble det bare brukt én svarkonvolutt og

bare ett boligskjema ble fylt ut. Innsamlingsmetoden gav derfor grunnlag for å danne husholdninger.

Personer som ikke hadde sendt inn folketellings-skjema til rett tid, fikk tilsendt inntil to adresserte purringer.

## 2.4 Utvalg

Utvalget er trukket på personnivå og på en slik måte at utvalget er representativt med hensyn til kjønn og alder.

Siden person utgjorde trekkegrunnlaget i utvalgskommunene, og det for hver person er etablert en bolig/husholdningsenhet, er utvalget av boliger nær fordoblet i forhold til et utvalg av boliger/husholdninger direkte.

Utvalgsprosenten varierte med kommunestørrelsen:

Kommunestørrelse	Utvalgsprosent
6 000 - 7 999 innbyggere	20,0
8 000 - 9 999 "	14,3
10 000 - 49 999 "	10,0
50 000 innbyggere og over	8,3

På dette viset vil alle utvalgskommuner få om lag den samme kommunestatistikken.

Resultater som bygger på et utvalg av befolkningen, har en viss usikkerhet. Dette gjelder særlig for små befolkningsgrupper, eksempelvis for yrkesgrupper med få utøvere eller for små geografiske områder. SSB har utviklet og tatt i bruk en ny statistisk metode som gjør det mulig å utnytte administrative data i statistikkproduksjonen, selv om kvaliteten i registrene ikke er slik at de alene er gode nok for dette formålet.

Tabell 1. Relativt standardavvik for persontallene, etter utvalgsprosent og beregnet tall på personer i tabellen (cellestørrelse). Prosent

Utvalgsprosent	Beregnet tall på personer								
	50	100	500	1 000	5 000	10 000	25 000	100 000	200 000
8,3	47,0	33,2	14,9	10,5	4,7	3,3	2,0	0,9	0,5
10,0	42,4	30,0	13,3	9,4	4,0	2,7	1,3	.	.
14,3	34,5	24,4	10,7	7,3	2,4	.	.	.	.
20,0	28,2	19,9	8,7	5,9	1,7	.	.	.	.

Anslagene i tabell 1 vil i noen tilfeller overestimere det relative standardavviket. Spesielt gjelder dette kjennmerkene yrkesaktivitet og næring hvor vi omtrent kan redusere det relative standardavviket med

Metoden går ut på å sammenligne på individnivå opplysninger gitt i skjemaet med opplysninger i registret. Med grunnlag i dette doble sett av opplysninger om det samme kjennemerket for personene i utvalget, er det laget justeringsfaktorer som er nyttet i arbeidet med de statistiske tabellene. Denne metoden som kombinerer opplysninger fra skjema og registre, har sikret tall med tilnærmet halvert usikkerhet i forhold til tilsvarende utvalgsdata alene, for kjennmerkene yrkesaktivitet og næring. Usikkerheten er omtalt under punkt 3 nedenfor.

## 3. Feilkilder og usikkerhet ved resultatene

### 3.1 Utvalgsvarians

Når en bygger på opplysninger om bare en del av befolkningen, får en usikkerhet i resultatene. Standardavviket er et mål på denne usikkerheten. Størrelsen på standardavviket avhenger blant annet av tallet på observasjoner i undersøkelsen. Jo flere observasjoner, desto mindre standardavvik og dermed mindre usikkerhet.

Iblant brukes også relativt standardavvik som mål på usikkerhet. Med det menes forholdet mellom standardavviket og det beregnede tallet, målt i prosent. SSB har ikke foretatt spesielle beregninger av denne usikkerheten for tallene i hver enkelt kommune. I tabell 1 har vi anslått noen relative standardavvik for de forskjellige utvalgsprosentene, etter størrelsen på det beregnede tallet når person er enhet.

en faktor på 0,6. Dette skyldes bruk av registerdata i statistikkproduksjonen (se avsnitt 2.4).

Tabell 2 viser tilsvarende relative standardavvik når bolig eller husholdning er enhet.

Tabell 2. Relativt standardavvik for bolig- og husholdningstallene, etter utvalgsprosent og beregnet tall på boliger/husholdninger i tabellen (cellestørrelse). Prosent

Utvalgsprosent	Beregnet tall på boliger/husholdninger								
	25	50	100	500	1 000	5 000	10 000	25 000	100 000
8,3	46,2	32,7	23,1	10,3	7,3	3,2	2,3	1,4	0,5
10,0	41,3	29,2	20,6	9,1	6,4	2,6	1,6	0,3	.
14,3	32,7	23,1	16,2	7,0	4,7	0,9	.	.	.
20,0	25,5	18,0	12,7	5,5	3,7	0,7	.	.	.

For kjennemerkene antall personer i husholdningen og antall barn i husholdningen vil det relative standardavviket være en god del mindre. Dette skyldes at opplysninger om familietilknytning i personregisteret er nyttet ved oppblåsing av tallene.

For å illustrere usikkerheten kan vi bruke et *intervall* for å angi nivået på *den sanne verdi* av en beregnet størrelse, det vil si den verdien vi ville ha fått om vi hadde foretatt en totaltelling i stedet for en utvalgsundersøkelse. Slike intervaller kalles konfidensintervaller dersom de er konstruert på en spesiell måte. I denne sammenheng kan vi bruke følgende metode: La  $M$  være den beregnede størrelse, og la  $S$  være et anslag for standardavviket til  $M$ . Konfidensintervallet blir da intervallet med grenser  $(M - 2S)$  og  $(M + 2S)$ . Denne metoden vil med omtrent 95 prosent sannsynlighet gi et intervall som inneholder den sanne verdi. Med andre ord vil høyst 5 prosent av tallene ha en feil på mer enn 2 ganger standardavviket.

Følgende eksempel illustrerer hvordan vi kan bruke tabell 2 til å finne konfidensintervaller.

Vi har beregnet et tall på 1 000 boliger i en 20 prosent utvalgskommune. Det relative standardavviket er 3,7 prosent slik at standardavviket blir

$$1\ 000 \cdot 0,037 = 37$$

Det betyr at det riktige tallet med 95 prosent sannsynlighet ligger i intervallet med grenser

$$(1\ 000 - 2 \cdot 37) \text{ og } (1\ 000 + 2 \cdot 37)$$

altså er intervallet

$$(926, 1\ 074)$$

I heftene for utvalgskommunene har vi valgt å bruke en treleddet publiseringsstrategi.

1. Tall med relativt standardavvik under 20 prosent publiseres direkte.
2. Ved relative standardavvik mellom 20 og 30 prosent, settes tallet i parentes. Med dette mener vi at det kan forsvares å oppgi tallet, men at det må brukes med varsomhet.
3. Tall med relativt standardavvik på 30 prosent og over har vi undertrykt ved å sette kolon i stedet for tallet. Selv om det er mulig å regne seg fram til det undertrykte tallet, vil vi ikke anbefale en slik framgangsmåte fordi tallet er for upålitelig.

### 3.2 Frafall og utvalgsskjevhet

I alt var det 968 030 oppgavepliktige personer ved tellingen. Av disse var det 12 584 personer som ikke returnerte skjemaet. Dette betyr at svarprosenten i folketellingen er på 98,7 for landet under ett. For de enkelte kommuner varierer svarprosenten mellom 100 og 95. Dessuten er det noe frafall på de enkelte spørsmålene. Frafallet kan føre til skjevheter siden en har brukt de som har svart til å beregne verdier for manglende opplysninger. Størrelsen på skjevheten vil imidlertid være rimelig akseptabel siden svarprosenten er så høy.

### 3.3 Innsamlings- og bearbeidingsfeil

Under gjennomføring og bearbeiding av en statistisk undersøkelse vil det alltid kunne oppstå feil som kan gi utslag i resultatene. Dette gjelder både ved totaltellinger og når resultatene er basert på et utvalg.

De fleste feilene oppstår vanligvis under oppgaveinnhentingen og skyldes uriktige svar eller mangelfullt utfylte skjemaer. Under bearbeidingen kan det oppstå feil når opplysninger blir kodet, i vårt tilfelle spesielt opplysningene om næring og yrke.

SSB har ikke kontaktet oppgavegiver dersom det

ble funnet feil eller mangler ved utfyllingen. Materialet har imidlertid gjennomgått omfattende maskinelle kontroll- og oppretingsrutiner. For kjennemerker med uoppgitt svar er det beregnet et mest mulig sannsynlig svar på grunnlag av de øvrige opplysninger personen har gitt og ut fra svarene fra andre oppgavegivere.

Kontroll- og oppretingsrutinene vil være nærmere beskrevet i publikasjonen som dokumenterer FoB90-prosjektet. Publikasjonen vil foreligge i løpet av 1992.

SSB gjennomfører en kvalitetsundersøkelse i samband med folketellingen. Undersøkelsen tar sikte på å kontrollere kvaliteten av husholdningssammensetningen i folketellingen. Videre skal en vurdere eventuelle konsekvenser for statistikken av å nytte regelverket i folkeregisterloven som grunnlag for en geografisk plassering av befolkningen. Resultatene ventes å foreligge i 1992.

## 4. Enheter, geografiske nivåer og kjennemerker

Når ikke annet er nevnt, gjelder opplysningene situasjonen 3. november 1990.

### 4.1. Enheter

#### Person

Tellingen omfatter alle personer som ifølge folkeregisteret er registrert bosatt i Norge på tellingsdagen 3. november 1990. Hvem som skal regnes som bosatt og hvor de skal ha adresse, går fram av forskrifter om føringen og ordningen av folkeregistrene.

#### Bosatte

Med bosatte menes personer bosatt i privathusholdninger. Tallet på *bosatte i alt* vil derfor være mindre enn tallet på *personer i alt* i kommunen (folkemengde).

#### Barn

I tabellene 19-21 og 24 omfatter begrepet *Barn* ugifte hjemmeboende barn under 18 år som er registrert bosatt i familien til minst én av foreldrene eller andre foresatte. Eldre barn som bor hjemme, er ikke regnet som barn etter denne definisjonen.

## Familie

Som familie regner vi:

- ektepar og eventuelle ugifte hjemmeboende barn uansett barnets alder
- mor/far med ugifte hjemmeboende barn uansett barnets alder
- hver enkelt person som ikke hører med i gruppe over (enslig)

Et familienummer inngår som kjennemerke for hver person i Det sentrale personregister. Grupperingen til familie i tellingen er gjort med utgangspunkt i dette familienummeret.

Alle i en familie i tellingen må være registrert bosatt på samme adresse (samme kommune og poststed), og de kan bare inngå i én husholdning. Personer, f.eks. ektefeller, som etter denne regelen er plassert på hvert sitt sted, er ikke gruppert til samme familie i tellingen, selv om de har likt familienummer i Det sentrale personregister.

Barn som har gått ut av familien fordi de har fått egne barn, har meldt flytting og/eller inngått ekteskap, blir aldri regnet til foreldrenes familie på et senere tidspunkt. Når f.eks. et ektepar bor sammen med et skilt barn, danner ektefellene og barnet hver sin familie.

En familie kan aldri bestå av mer enn to generasjoner.

Ugifte søsken som bor sammen i en bolig der ingen av foreldrene er bosatt, blir regnet som hver sin énpersonfamilie.

Personer med ukjent bosted eller familienummer blir regnet som enslige (énpersonfamilier).

I et samboerpar utgjør hver av samboerne sin egen familie sammen med egne barn. Felles barn er med i familien til én av foreldrene.

## Husholdning

Til samme husholdning regnes personer som er registrert bosatt i samme bolig. En slik husholdning blir kalt *bolighusholdning*. Husholdninger kan bestå av én eller flere familier. Sammensetningen til bolig-husholdninger har hovedsakelig skjedd ut fra opplysninger gitt på boligskjemaet (navnelisten) og ut fra innsendingsmåten (felles retur). Selv om Det sentrale personregister ikke gir oversikt over hvem som bor sammen i den enkelte bolig, er adresseopplysningene

i registeret nyttet som et supplement i arbeidet med husholdningene.

I tellingen blir det skilt mellom privat- og felleshusholdning.

Gruppen *Privathusholdning* omfatter personer som er registrert bosatt i samme privatbolig. Siden alle opplysninger om husholdninger i tellingen er knyttet til denne typen, er tallet på husholdninger i alt derfor lik tallet på privathusholdninger.

Til *Felleshusholdning* er regnet beboere (forpleide) som er registrert bosatt i aldershjem, pleiehjem, barnehjem o.l. Tilsatte som er bosatt i/ved felleshusholdningen, er alltid regnet som bosatte i privathusholdning. Det samme gjelder militært personell som er registrert bosatt i forlegningen. I utvalgskommuner er bare personer 67 år og over regnet som bosatte i felleshusholdninger.

Folketellingen gir ikke statistikk over felleshusholdninger. Det er hovedsakelig fordi personer som oppholder seg på institusjon, men som er registrert bosatt hjemme, tilhører privathusholdningen de er registrert i. En statistikk på dette grunnlaget ville derfor gi et misvisende bilde.

### **Bolig (leilighet)**

En bolig er ett eller flere rom som er bygd eller ombygd til helårs privatbolig for en eller flere personer. Det må være adkomst til rommet/rommene uten at en må gå gjennom en annen bolig. I tabellene brukes for enkelthets skyld *bolig* i stedet for privatbolig.

En bolig er da f.eks. rekkehusleilighet, leilighet i tomannsbolig, leilighet i leiegård, blokkleilighet og hybelleilighet. Enebolig er også leilighet.

En hybel i privathus er en bolig dersom den har egen inngang. I hybelhus regnes hver hybel som egen bolig, også der rom som f.eks. kjøkken og bad er felles. Leiligheter og hybler som disponeres av privathusholdninger i sykehus, institusjoner, militærforlegninger o.l., regnes alltid som egen bolig.

I noen tilfeller kan en bolig omfatte mer enn en leilighet. Det gjelder når personer i samme familie (f.eks. ugifte barn) bor i egen leilighet (f.eks. hybel-leilighet) på samme adresse som resten av familien. I slike tilfeller består boligen av alle leilighetene familiemedlemmene bruker.

Fordi begrepet bolighusholdning blir brukt, blir tallet på boliger det samme som tallet på privathusholdninger i tellingen.

Det er ikke innhentet oppgaver for boliger der ingen er registrert bosatt (se avsnitt 2.1).

Hus er ikke egen enhet i tellingen, men boligkjennemerkene omfatter enkelte opplysninger om huset boligen ligger i.

## **4.2. Geografiske nivåer**

### **Grunnkrets, delområde**

Grunnkretsene er utformet slik at de skal være stabile over en rimelig tidsperiode. De består av et sammenhengende geografisk område, og har mest mulig ensartet natur, næringsgrunnlag, kommunikasjonsforhold og bebyggelse. Folkemengde og areal bør ikke variere for sterkt. Visse variasjoner i befolkningsgrunnlaget vil likevel forekomme - en krets i spredtbygde strøk kan ha under 100 innbyggere, mens de tettest utbygde byområdene kan ha over 1 000.

Fordi kretsen skal være stabil, er den ikke knyttet opp til tettstedsavgrænsingen. En krets kan derfor inneholde både tett og spredt bebyggelse.

Det er ikke stilt krav om at grunnkretsgrensene skal falle sammen med grensene for kirkesogn, skole- eller valgkrets.

Landet er delt inn i om lag 13 600 grunnkretser.

Grunnkretsene er gruppert sammen til *delområder* (bydeler/bygdslag). Et delområde består vanligvis av 1 000 - 3 000 personer i spredtbygde strøk og 3 000 - 5 000 i tettbygde. I alt er det om lag 1 550 delområder i landet.

Alle adressene i landet er gitt kode for grunnkrets og delområde. Kodene er en del av datagrunnlaget i Det sentrale personregister. Grunnkretsinnndelingen i FoB90 er sammenlignbar med FoB80. I visse tilfeller (ved kretsdelinger i perioden) må sammenligningen skje med utgangspunkt i grupper av 1990 kretser.

Kart over grunnkretser og delområder er med som vedlegg til heftet.

### **Kommune**

Den enkelte person er i tellingen regnet å ha sitt bosted i den kommune og i den bolig hvor vedkommende var registrert som bosatt i Folkeregisteret 3. november 1990.

Hovedregelen er at en person skal registreres som bosatt der han eller hun tar sin døgnhvile. De viktigste unntakene fra denne hovedregelen gjelder:

- Ugifte personer som pga. studier, skolegang eller verneplikts-/siviltjeneste oppholder seg utenom foreldrenes/forsørgers bolig. De skal være registrert i foreldrenes/forsørgers bolig.
- Gifte personer som mesteparten av tiden må bo borte fra hjemmet pga. arbeid, studier, verneplikts-/siviltjeneste (f.eks. yrkesaktive som er ukependlere). De skal være registrert i ektefellenes felles bolig.
- Personer som er innlagt på sykehus eller anbrakt i fengsel, arbeidsanstalt e.l. De skal være registrert der de var bosatt før innleggelsen/anbringelsen.

Personer som ikke kan henføres til en bestemt bolig/adresse, er regnet med i den kommunen der de sist hadde fast bosted. I fordelingene etter type bostedsstrøk, delområde og grunnkrets er de regnet med blant *Uoppgitt*.

Det er ikke innhentet opplysninger om midlertidig bosted. Folketellingen gir derfor ikke oppgaver over den tilstedeværende befolkningen.

### Tettsted

For at en hussamling skal regnes som tettsted, må det bo minst 200 personer der, og avstanden mellom husene må normalt ikke overstige 50 meter. Det er tillatt med skjønnsmessige avvik for områder som ikke skal eller kan bebygges. Dette kan f.eks. være parker, idrettsanlegg, industriområder, eller naturlige hindringer som elver eller dyrkbare områder. Hussamlinger som naturlig hører med til tettstedet, tas med inntil en avstand på 400 meter fra tettstedskjernen.

Tettstedsavgrænsingen er uavhengig av grunnkretsinndelingen, og kan også gå på tvers av kommuneinndelingen.

Kart over tettstedene i kommunen er med som vedlegg til heftet.

Tall for hvert enkelt tettsted er gitt i tabellene 26-28, under *Tettbygde strøk*.

## 4.3. Kjennemerker

### 4.3.1. Personkjennemerker

#### Alder

I fordelingen etter alder er den enkelte person gruppert etter alder pr. 31. desember 1990. (Alder = 1990

minus fødselsår.)

#### Arbeidsreiser - generelt

Arbeidsreiseopplysningene omfatter oppmøteplass, tallet på arbeidsreiser, reisetid og reisemåte (se dette). Kjennemerkene gjelder personer 16 år og over som *utførte* inntektsgivende arbeid i tellingsuka fra 27. oktober til 2. november og som hadde en *fast* oppmøteplass. Arbeidsreiseopplysningene gjelder reisen fra hjemstedet (registrert bosted) til arbeidsstedet.

Det ble lagt spesiell vekt på utformingen av arbeidsreisespørsmålene. Både i spørsmålsteksten og rettleidingen ble det forklart at *hjemstedet* er den boligadressen som vedkommende var registrert bosatt på ifølge Folkeregisteret 3. november 1990.

#### Arbeidsreiser - tallet på

Tallet på arbeidsreiser er det antall ganger oppgavегiver reiste *fra* hjemstedet *til* arbeidsstedet (én veg) i tellingsuka. Med *Hjemsted* menes alltid den boligadresse vedkommende er registrert bosatt på. For personer som bodde midlertidig på f.eks. hybel eller brakke denne uka, er reisen mellom hybel/brakke og arbeidssted ikke tatt med. Personer som arbeidet hjemme (f.eks. bønder), er gruppert til *reiste ikke*. Det samme gjelder personer som ikke var på hjemstedet i løpet av tellingsuka.

#### Arbeidstid

Tellingen har opplysninger om arbeidstid både i året (12-månedersperioden), og i tellingsuka fra 27. oktober - 2. november 1990. For uka er det dessuten skilt mellom vanlig/avtalt og faktisk arbeidstid.

#### Arbeidstid i året

Årlig arbeidstid er i FoB90 oppgitt som det samlede tallet på hele måneder vedkommende hadde arbeid, heltid og/eller deltid, i alle arbeidsforhold. Som heltid er regnet samlet arbeidstid på 30 timer eller mer i uka, noe som svarer til 120 timer eller mer over en 4-ukersperiode. Fravær er ikke trukket fra. Summen av måneder med heltids- og deltidsarbeid kan ikke overstige 12.

#### Arbeidstid i uka (vanlig/avtalt)

Den avtalte ukentlige arbeidstidstiden er oppgitt i timeverk og viser det timetallet den yrkesaktive har avtale om. For yrkesaktive som ikke hadde inngått avtale om en bestemt arbeidstid, gjelder oppgaven den gjennomsnittlige arbeidstiden. Det samme gjelder for personer med varierende arbeidstid eller for dem som

har skiftarbeid kombinert med friperioder. Faste forberedelser ut over ordinær arbeidstid er inkludert (lærere). Arbeidstid i flere arbeidsforhold skulle summeres. Betalt fravær er ikke trukket fra, mens tilfeldig merarbeid (sesongvariasjoner, overtid) derimot ikke er lagt til.

#### Arbeidstid i uka (utført)

Faktisk utført arbeidstid er oppgitt i timeverk. Overtid og annet ekstraarbeid er inkludert, men begrepet omfatter ikke fravær som skyldtes sykdom, ferie, permisjon med lønn o.l. Personer som ikke var på arbeid i tellingsuka, f.eks. på grunn av skift- eller turnusfridager, utførte ikke inntektsgivende arbeid denne uka.

#### Bosted

Se *Kommune* i avsnitt 4.2.

#### Bostedsstrøk (tettbygd - spredtbygd)

Se *Tettsted* i avsnitt 4.2.

#### Ekteskapelig status

Det er brukt fire hovedgrupperinger etter ekteskapelig status, nemlig ugifte, gifte, enker/enkemenn og separerte/skilte. Ekteskapelig status beskriver den formelle situasjonen, ikke faktiske samlivsforhold (samboere).

#### Familietype

Under omtalen av enheten *familie* (avsnitt 4.1 ovenfor) er det gjort rede for hvem som skal regnes til samme familie. På grunnlag av hvilke personer som inngår i familien og hva for ekteskapelig status de har, blir familiene inndelt i typer, slik:

Enslig	énpersonfamilie
Ektepar uten barn	familien inneholder et ektepar, men ingen ugifte, hjemmeboende barn.
Ektepar med barn	familien inneholder et ektepar, og parets ugifte, hjemmeboende barn uansett alder.
Mor/far med barn	familien inneholder mor eller far og deres ugifte, hjemmeboende barn uansett barnets alder.

Familietyper baserer seg på den formelle ekteskapolige statusen til personene i familien. I et sam-

boerpar utgjør hver av samboerne derfor sin egen familie.

#### Heltid/deltid

En person kommer i gruppa heltidsarbeid når summen av avtalt/vanlig arbeidstid i alle arbeidsforhold er 30 timer eller mer i uka (120 timer eller mer over en 4-ukersperiode).

#### Næring

Yrkesaktive personer 16 år og over er gruppert etter næring ut fra opplysninger om 12-månedersperioden. Kjennemerket er knyttet til det arbeidsforholdet som hadde lengst varighet. Det er ikke innhentet særskilte oppgaver om næring for tellingsuka fra 27. oktober til 2. november.

Næringsgrupperingen er foretatt etter 1983-utgaven av Standard for næringsgruppering (Standarder for norsk statistikk 2). Standarden er et fem-sifret pyramidisk system der hvert siffer angir et grupperingsnivå.

FoB80 ble gruppert etter den forrige utgaven av næringsstandarden (utgitt i 1978). De viktigste endringene fra denne utgaven finnes under Detaljhandel. Standardendringene har ingen betydning for sammenlignbarheten med forrige telling for næring på 1-sifret nivå.

Næringsgrupperingen kan etter mindre modifikasjoner på tabellnivå sammenlignes med International Standard Industrial Classification of all Economic Activities (ISIC) av 1968.

FN vedtok en ny versjon av ISIC i 1989. Den nye versjonen vil etter hvert bli innarbeidet i næringsstandarden i de fleste land i Europa. Når den nye standarden blir innført i Norge, vil folketellingsmaterialet få næringskoder etter ISIC -89 i tillegg til de nåværende.

#### Oppmøteplass på arbeid

Oppmøteplassen er det stedet hvor oppgavegiver møtte fram ved arbeidsdagens start. Grupperingskriterium er kommune. Personer som møtte på ulike steder, var til sjøs e.l., har ikke fast oppmøteplass.

#### Reisemåte til arbeidet

Reisemåten gjelder de transportmidlene vedkommende til vanlig brukte på arbeidsreisen (én veg).

#### Reisetid til arbeidet

Reisetiden er tiden det tar å komme *fra* hjemstedet (registrert boligadresse) *til* arbeidsstedet (én veg). I reisetiden er gangtid og ventetid under reisen regnet

med. Det samme gjelder faste gjøremål, f.eks. å bringe barn til barnehage. Tilfeldige gjøremål og forsinkelser inngår derimot ikke.

For pendlere som bodde midlertidig utenfor hjemmet (hybel, brakke), er reisetiden regnet fra hjemstedet og fram til arbeidsstedet.

### **Spredtbygd/tettbygd strøk**

Se *Tettsted* i avsnitt 4.2.

### **Utdanning**

Utdanningsopplysningene i publikasjonen er hentet fra datafil over befolkningens høyeste utdanning pr. 1. oktober 1990, såkalt omkodet utgave (grupperingen av grunnleggende fagutdanning fullført før skoleåret 1972/73 er også basert på 9-årig grunnskole og plassert på klassetrinn 10, nivå 3).

Opplysningene om utdanning fullført i utlandet etter 1. november 1980 er noe mangelfulle i data-materialet. Dette gjelder blant annet utdanning fullført av nordmenn som har studert i utlandet. Utdanningsopplysninger om de fleste innvandrere til Norge etter 1980 er tilført datamaterialet for utvalgskommuner fra en egen spørreundersøkelse blant personer født i utlandet.

Fra og med 1987 blir det i all utdanningsstatistikk fra SSB brukt 6-sifrede utdanningskoder, etter Standard for utdanningsgruppering - Revidert 1989 (Standarder for norsk statistikk 7). Standarden er bygd opp som et pyramidisk klassifikasjonssystem. Utdanningene er først ordnet i grove grupper etter (samlet) varighet ved normal studieprogresjon. Gruppene kalles *utdanningsnivåer*. Innenfor hvert nivå er utdanningene delt opp etter *fagfelt og faggrupper*. En del utdanninger som tidligere var plassert på for lavt nivå, har skiftet nivå ved overgang til revidert standard. De største gruppene er ingeniør- og helsefagutdanninger.

Resultatene fra utdanningsstatistikken blir nå presentert etter omkodet utdanningskode (se ovenfor), mens folketellingen i 1980 er basert på uomkodet versjon av den gamle standarden. Derfor er ikke resultatene fra de to tellingene sammenlignbare. SSB kan lage sammenlignbar statistikk på *grovt* nivå (grupper av utdanningsnivåer) ved å dele inn FoB80 etter ny standard og kode om all grunnleggende fagutdanning til 9 år. Slik statistikk må utføres som betalt oppdrag.

### **Yrke**

Yrkesaktive personer 16 år og over er gruppert etter yrke ut fra opplysninger om 12-månedersperioden. Kjennemerket er knyttet til det arbeidsforholdet som hadde lengst varighet. Det er ikke innhentet særskilte oppgaver om yrke for tellingsuka fra 27. oktober til 2. november.

Grunnlaget for yrkesgrupperingen er Standard for yrkesgruppering i offentlig norsk statistikk (utgitt av Arbeidsdirektoratet i 1965). Standarden blir ofte omtalt som NYK (Nordisk yrkesklassifisering). Til folketellingen i 1980 ble standarden ajourført av SSB ved at nye yrkesbetegnelser ble plassert inn på sitt riktige sted i systemet, en del yrkesgrupper ble slått sammen og noen ble splittet i flere grupper. Etter 1980 har SSB fortsatt ajourføringen med nye yrkesbetegnelser.

Yrke i folketellingen er kodet med tre av standardens i alt fem siffer.

Yrke er kodet på samme måte og etter samme standard både i FoB80 og FoB90, slik at det er mulig å sammenligne yrkesstatistikk mellom de to tellingene.

NYK og dermed tellingen er bare i begrenset grad sammenlignbar med den nyeste (1988) utgaven av International Standard Classification of Occupations (ISCO). Derimot er det godt samsvar med forrige ISCO (1958, revidert i 1968). Det er denne versjonen som pr. 1990 blir brukt i de fleste europeiske land.

### **Yrkesaktivitet**

I FoB90 er det innhentet oppgaver om yrkesaktiviteten både for de siste 12 månedene (3. november 1989 til 2. november 1990) og for den siste uka før tellingstidspunktet (27. oktober - 2. november 1990).

Som yrkesaktive er regnet personer 16 år og over som *hadde* inntektsgivende arbeid i minst 100 timer i 12-månedersperioden. Inntektsgivende arbeid er alt arbeid som blir utført mot betaling i form av lønn, inntekt av egen virksomhet, provisjon, honorarer o.l. Deltidsarbeid, vikararbeid, pass av barn, feriejobber o.l. er også med. Det samme gjelder sykefravær, ferie, permisjon med lønn o.l. Ved folketellingen i 1980 skulle slikt fravær ikke regnes med. Arbeid som familiemedlem uten fast lønn i familiebedrift (f.eks. butikk, gårdsbruk) og verneplikts-/siviltjeneste er også regnet som yrkesaktivitet.



De som var yrkesaktive i 12-månedersperioden svarte også på om de hadde inntektsgivende arbeid av minst 1 times varighet i uka 27. oktober til 2. november 1990. Ved folketellingen i 1980 måtte en ha utført minst én times arbeid for å bli regnet som yrkesaktiv i uka. Tellingene i 1980 og 1990 kan sammenlignes fordi FoB90 også kan fordele de yrkesaktive etter utført arbeidstid i uka.

### Yrkesstatus

Yrkesaktive personer 16 år og over er gruppert etter yrkesstatus ut fra arbeidsforholdet de oppgav for 12-månedersperioden. Det er ikke innhentet særskilte oppgaver om yrkesstatus for tellingsuka fra 27. oktober til 2. november.

Personer (også medeiere) som arbeidet i firmaer organisert som aksjeselskap, andelslag eller annen selskapsform med begrenset ansvar, er alltid regnet som ansatte.

En person er regnet som selvstendig dersom vedkommende drev virksomhet alene for egen regning eller sammen med andre med ubegrenset ansvar (f.eks. i ansvarlig selskap).

Gruppen *Familiemedlem uten fast lønn i familiebedrift* omfatter personer som arbeidet i familievirksomhet uten fast lønn, og som verken var eier eller medeier i virksomheten. Et familiemedlem uten fast lønn kan imidlertid ha lønn for arbeidet i form av kost og losji, andel av overskott e.l.

Der ektefeller arbeidet i felles virksomhet (f.eks. gårdsbruk) som ikke var organisert som aksjeselskap e.l., er den ene ektefellen regnet som selvstendig og den andre som familiemedlem uten fast lønn, med mindre begge ektefellene var registrert som eiere av virksomheten.

### 4.3.2. Boligkjennemerker

Boligkjennemerkene gjelder bare for privatboliger og personer i privathusholdninger.

#### Areal

Boligens areal er det samlede arealet av rom på 6 m<sup>2</sup> eller mer som blir brukt til boligformål. I tillegg er også entré, ganger, trapperom, vaskerom o.l. med i arealet.

#### Bosatte pr. bolig

Bosatte pr. bolig er lik tallet på bosatte i privatboliger

dividert med tallet på boliger i alt.

### Byggeår

Byggeåret er det året da minst halvparten av boligene i huset var ferdig til innflytting. For hus som er ombygd, er det oppgitt opprinnelig byggeår.

### Eie-/leieform

Som *eiere* er også regnet personer som har boret ved aksje eller andel.

Som *leie for et avgrenset tidsrom* er regnet leieavtaler som løper til en bestemt dato, også framleie. Boliger stilt til disposisjon gjennom arbeidsforhold for en avgrenset tidsperiode er derimot regnet med blant *tjenesteboliger*.

Leie av boligen på *Andre vilkår* gjelder f.eks. ved leiekontrakt ifølge husleieloven, muntlig leieavtale eller kåravtale. Obligasjonsleilighet og trygdeleilighet er også tatt med her.

### Etasjeplassering

Etasjeplasseringen viser i hvilken av bygningens etasjer boligen har rom til boligformål. For boliger som går over flere plan, er alle etasjer oppgitt.

### Hustype

En *enebolig* ligger fritt med minst en halv meters avstand til neste bygning. Den kan også inneholde en hybelleilighet, og ett eller flere rom kan være i bruk som hybel.

*Våningshus tilknyttet gårdsdrift* omfatter alle typer bolighus på gårdsbruket.

Et *hus i kjede* (også enebolig i kjede) er forbundet med et annet hus med bod, garasje/carport, svalgang e.l.

I et *terrassehus* er leilighetene bygd sammen i en skråning der flere av leilighetene har terrasse på hele eller deler av taket til leiligheten under.

*Terrasseblokk* er regnet som blokk og ikke som terrassehus.

*Annet boligbygg med mindre enn tre etasjer* omfatter for eksempel firemannsbolig, enebolig med mindre enn en halv meters avstand mellom husene o.l.

Leiligheten ligger i et *forretningsbygg* eller i et *bygg for felleleshusholdning* dersom mindre enn halvparten av golvarealet i huset brukes til privatbolig.

I noen tabeller er hus i kjede, terrassehus og annet boligbygg med mindre enn tre etasjer slått sammen og gitt betegnelsen *småhus*.

## Kjøkken

Kjøkken er den delen av boligen der det er installert utstyr til matlaging. Kjøkkenet kan være et eget rom, men trenger ikke å være det (åpne løsninger).

Dersom flere boliger har felles kjøkken, f.eks. hybler i et hybelbygg, er alle boligene regnet å være uten kjøkken.

I størrelsen på kjøkkenet er også medregnet golvplass til benker og skap.

## Oppvarmingskilde

I FoB90 er alle oppvarmingskilder i boligen tatt med, mens det ved forrige telling bare var den viktigste som ble registrert.

## Plan i boligen

Boligen er regnet å ligge på ett plan dersom kjøkken, bad/dusj, wc og minst ett beboelsesrom er i samme etasje uten trapper imellom.

## Tilgjengelighet

Som et mål for boligens tilgjengelighet er det nytt et inndeling etter plan i boligen, boligens etasjeplassering i bygningen og om huset har heis.

## Rom - tallet på

Tallet på rom inkluderer beboelsesrom på 6 m<sup>2</sup> eller mer som kan brukes året rundt. Kjøkken, bad, wc, vaskerom, gang o.l. er ikke med, og heller ikke rom som bare blir brukt til næringsvirksomhet.

## Rom pr. bolig

er summen av alle rom dividert med tallet på boliger. I FoB90 er det ikke innhentet spesifiserte oppgaver over tallet på rom i boliger med ni eller flere rom. I oppgavene for *rom i alt* er tallene for antall rom i boliger med ni eller flere rom derfor beregnet ut fra et gjennomsnittstall. Data fra Boforholdsundersøkelsen 1988 er brukt som beregningsgrunnlag.

### 4.3.3. Husholdningskjennemerker

Husholdningskjennemerkene gjelder for privathusholdninger og personer registrert bosatt i privathusholdninger.

## Avfallssortering (kildesortering)

Oppgavene over avfallssortering viser utvalgte avfallstyper som blir sortert ut fra husholdningsavfallet og levert/hentet etter at de er sortert ut. Hver husholdning kunne krysse av for flere typer utsortert avfall. Noen husholdninger sorterer flere typer avfall. Derfor blir summen av husholdninger etter avfallstype større enn tallet på husholdninger som sorterer avfall i alt.

## Bil - antall i husholdningen

Med å disponere bil menes å eie/leie bil eller ha mulighet til privat bruk av firmabil. Stasjonsvogn, kombinert bil og varebil som blir brukt til privatkjøring, er også regnet med i tallet på biler.

## Familier - antall i husholdningen

Se *Familie* i avsnitt 4.1 og *Familietype* i avsnitt 4.3.

## Husholdningstype (tallet på barn i husholdningen)

I tabellene er husholdningene delt inn i énperson- og flerpersonhusholdninger. Flerpersonhusholdninger er videre delt inn i husholdninger med og uten barn.

Vårt begrep *Barn* omfatter ugifte hjemmeboende barn under 18 år som er registrert bosatt i familien til minst én av foreldrene eller andre foresatte. Eldre barn som bor hjemme, er ikke regnet inn i tallet på barn i husholdningen. Husholdninger der alle de hjemmeboende barna er 18 år eller eldre, blir derfor regnet til gruppen flerpersonhusholdninger uten barn.

## Privat-/felleshusholdning

Gruppen *Privathusholdning* omfatter alle personer som er registrert bosatt i samme privatbolig.

Beboere (forpleide) som er registrert bosatt i aldershjem, pleiehjem, barnehjem o.l., tilhører en *Felleshusholdning*. I utvalgskommunene er bare personer 67 år og over regnet som bosatte i felleshusholdninger. Det er ikke innhentet husholdnings- og boligopplysninger for felleshusholdningene.

## 5. Merknader til tabellene

### Tabell 1

Tabell 1 tar sikte på å gi sammenlignbare tall tilbake til 1875 etter kommuneinndelingen i 1990.

Over et så langt tidsrom har det imidlertid skjedd så mange endringer i kommuneinndelingen at det for mange kommuner kan være vanskelig å gi sammenlignbare tall for hele perioden.

I enkelte tilfeller er endringene i kommuneinndelingen relativt store. Der har vi satt tallene i parentes for å markere at folkemengden er beregnet. Beregningene er foretatt av Norsk samfunnsvitenskapelig datatjeneste (NSD). Nærmere dokumentasjon får du ved å henvende deg dit.

I 1882 ble en del av Namsos landdistrikt overført til Namsos ladested. I 1890 ble Namsos landdistrikt delt i to herreder - Vemundvik og Klingen (seinere Klinga).

I 1921 og 1955 ble deler av Vemundvik overført til Namsos ladested.

I 1964 ble Namsos, Vemundvik, Klinga, en del av Otterøy (Hoddøy og området på nordsida av Namsenfjorden) og en del av Fosnes (Finnangerodden) slått sammen til en bykommune med navnet Namsos.

### Asylmottak - konsekvenser for folketallsutviklingen

Fra mars 1987 er asylsøkere til vanlig registrert som bosatte, også mens søknaden om oppholdstillatelse blir behandlet. For små kommuner vil dette kunne gi en relativt stor økning i det registrerte folketallet, og vil slå spesielt ut i statistikken på grunnkrets nivå.

Ifølge oppgaver fra Utlendingsdirektoratet hadde kommunen 41 personer som var registrert som bosatte i asylmottak 3. november 1990.

### Tabellene 18, 25 og 27

I tabellene nytter vi de anslag på kommunenivå som gir den beste påliteligheten, og som samtidig sikrer konsistens mellom de trykte tabellene. For tabellene 18, 25 og 27 fører dette til at tallene i tabellen ikke summerer seg opp til resultatene slik de framkommer i "I alt"-linjen. Årsaken til dette er at "I alt"-tallene

er beregnet med bakgrunn i registerdata, mens de øvrige tallene i tabellene er beregnet bare ved enkel oppblåsing av skjemaetvalget.

### Vernepliktige - konsekvenser for sysselsettingstall

Oppgaver over de vernepliktige og sivilt tjenestepliktige er innhentet gjennom Forsvarets overkommando og Siviltjenesteadministrasjonen.

På grunn av rapporteringsrutinene var ikke alle oppgavene kommet inn da heftene for fulltellingskommunene ble produsert. Mangelfulle opplysninger om vernepliktige er omtalt under punkt 5 i disse heftene.

### Tabellnummerering

I denne publikasjonen har det vært nødvendig å gjøre en del endringer i tabellene i forhold til i heftene for fulltellingskommunene. Dette skyldes usikkerhetsnivået i utvalgstillene. Tabeller som har endringer av noe omfang, er delt i to. For å gjøre det lettere å sammenligne fulltellings- og utvalgshefter, har slike tabeller fått tabellnummer som tilsvare nummeret i fulltellingsheftet som hovednummer. I tillegg har tabellen fått et undernummer etter punktum, f.eks. tabell 6.1 og 6.2. I tabeller med undernummer 1 er endringene i hovedsak gjort i forspalten (tabellens linjer). Tabeller med undernummer 2 vil ha endringene i tabellhodet (tabellens kolonner).

I tabellene 3 og 8 er det noe større endringer fordi tabellene er spesielt krevende å utarbeide i den form de har i fulltellingsheftet. De blir derfor utarbeidet i en mer fullstendig utgave senere og kan fås ved henvendelse til SSB, Folketellingsprosjektet.

Tabellene 22 og 23 utgår i utvalgsheftene.

### Avrunding av tall

Når en beregner totaltall på grunnlag av et utvalg, vil en vanligvis ende opp med desimaltall som resultat.

Tallene som publiseres er avrundet til nærmeste hele tall, noe som fører til avvik. Et oppgitt sumtall vil ikke alltid stemme med summen av de enkelte tallene i tabellen. Avviket er sjelden stort, oftest 1 eller 2. Tilsvarende avvik vil også kunne forekomme mellom sumtall i de ulike tabellene.

Tabell 1. Folkemengde<sup>1</sup> ved folketellingene 1875-1990, etter kommunegrens pr. 3. november 1990

År	Folke- mengde	År	Folke- mengde	År	Folke- mengde	År	Folke- mengde
1875 ...	(4768)	1920 ...	(7314)	1960 ...	10762	1980 ...	11816
1900 ...	(6027)	1946 ...	(8812)	1970 ...	11125	1990 ...	11909

<sup>1</sup> Tall i parentes er beregnede tall fra NSD, se tekstdelen.

K i l d e: Folketellinger, materiale i SSB og Norsk samfunnsvitenskapelig datatjeneste (NSD).

Tabell 2. Folkemengde etter kjønn, ekteskapelig status og alder. 3. november 1990

Alder	I alt	Menn					Kvinner				
		I alt	Ugifte	Gifte	Enkemenn	Separerte og skilte	I alt	Ugifte	Gifte	Enker	Separerte og skilte
I alt .....	11909	5804	3031	2360	131	282	6105	2707	2364	668	366
0 - 4 .....	766	383	383	-	-	-	383	383	-	-	-
5 - 9 .....	761	385	385	-	-	-	376	376	-	-	-
10 - 14 .....	795	424	424	-	-	-	371	371	-	-	-
15 - 19 .....	971	475	475	-	-	-	496	495	1	-	-
20 - 24 .....	956	482	473	9	-	-	474	447	24	-	3
25 - 29 .....	869	429	336	86	-	7	440	261	152	-	27
30 - 34 .....	808	413	190	190	1	32	395	124	227	1	43
35 - 39 .....	844	420	93	277	2	48	424	48	314	2	60
40 - 44 .....	876	437	58	316	4	59	439	17	342	11	69
45 - 49 .....	718	376	35	291	2	48	342	14	267	14	47
50 - 54 .....	530	271	28	221	2	20	259	12	197	17	33
55 - 59 .....	511	236	25	177	7	27	275	14	202	38	21
60 - 64 .....	569	282	33	221	15	13	287	11	204	51	21
65 - 69 .....	589	275	33	213	17	12	314	30	181	89	14
70 - 74 .....	527	225	29	163	26	7	302	29	141	118	14
75 - 79 .....	398	173	19	124	23	7	225	28	67	123	7
80 - 84 .....	253	80	10	51	18	1	173	22	35	111	5
85 - 89 .....	114	28	2	15	11	-	86	17	9	58	2
90 - .....	54	10	-	6	3	1	44	8	1	35	-
0 - 6 .....	1062	538	538	-	-	-	524	524	-	-	-
7 - 12 .....	925	486	486	-	-	-	439	439	-	-	-
13 - 15 .....	503	250	250	-	-	-	253	253	-	-	-
16 - 19 .....	803	393	393	-	-	-	410	409	1	-	-
20 - 44 .....	4353	2181	1150	878	7	146	2172	897	1059	14	202
45 - 66 .....	2582	1283	134	1006	32	111	1299	65	948	155	131
67 - .....	1681	673	80	476	92	25	1008	120	356	499	33
16 - 24 .....	1759	875	866	9	-	-	884	856	25	-	3
25 - 39 .....	2521	1262	619	553	3	87	1259	433	693	3	130
40 - 66 .....	3458	1720	192	1322	36	170	1738	82	1290	166	200
16 - 29 .....	2628	1304	1202	95	-	7	1324	1117	177	-	30
30 - 49 .....	3246	1646	376	1074	9	187	1600	203	1150	28	219
50 - 66 .....	1864	907	99	715	30	63	957	51	681	141	84

Tabell 3. Hovedtall for utdanning. Personer 16-66 år etter yrkesaktivitet, kjønn og utdanning<sup>1</sup>. 3. november 1989 - 2. november 1990

Høyeste utdanning	I alt	Ikke yrkesaktive	Yrkesaktive			Prosent yrkesaktive		
			I alt	Menn	Kvinner	I alt	Menn	Kvinner
i alt .....	7738	1729	6009	3106	2903	77,7	80,5	74,8
Barne- og ungdomsskolenivå, 1-9 år i alt .....	1986	699	1287	637	650	64,8	66,9	62,9
Folkeskoleutdanning .....	857	386	471	269	202	55,0	64,4	46,0
9-årig ungdomsskole .....	682	261	421	190	231	61,7	55,7	67,7
Ungdomsskolenivå ellers .....	447	(52)	395	178	217	88,4	92,2	85,4
Gymnasnivå I, 10 år, i alt .....	2251	435	1783	878	905	79,2	85,2	76,2
Allment fagfelt .....	483	(68)	415	175	240	85,9	92,1	81,9
Industri, håndverk og teknikk .....	538	100	438	401	(37)	81,4	82,3	(72,5)
Samferdsel .....	71	:	:	:	:	:	:	:
Helsevern .....	212	(35)	177	:	167	83,5	:	82,7
Jordbruk, skogbruk og fiske .....	91	:	(71)	(71)	:	(78,0)	(88,8)	:
Gymnasnivå I ellers .....	856	195	661	200	461	77,2	88,5	73,2
Gymnasnivå II, 11 - 12 år, i alt .....	1977	245	1722	1033	689	87,1	90,1	84,0
Allment fagfelt .....	488	99	389	209	180	79,7	88,6	71,4
Administrasjon og økonomi .....	403	(69)	334	123	211	82,9	83,7	82,4
Industri, håndverk og teknikk .....	607	:	577	528	(49)	95,1	94,6	(100,0)
Samferdsel .....	54	:	(54)	(38)	:	(100,0)	(100,0)	:
Helsevern .....	82	:	82	:	76	100,0	:	100,0
Jordbruk, skogbruk og fiske .....	74	:	(64)	(64)	:	(86,5)	(100,0)	:
Tjenesteyting og forsvar .....	186	:	173	(65)	108	93,0	(83,3)	100,0
Gymnasnivå II ellers .....	83	(34)	(49)	:	(49)	(59,0)	:	(77,8)
Universitets- og høgsolenivå I, 13 - 14 år, i alt .....	592	(38)	541	213	328	91,4	95,5	92,1
Undervisning .....	85	:	76	(35)	(41)	89,4	(100,0)	(82,0)
Administrasjon, økonomi, samfunnsvitenskap og jus .....	119	:	110	(61)	(49)	92,4	(100,0)	(84,5)
Naturvitenskap og teknikk .....	67	:	(44)	(44)	:	(65,7)	(81,5)	:
Helsevern .....	211	:	201	:	186	95,3	:	94,9
Universitets- og høgsolenivå I ellers .....	110	:	110	(58)	(52)	100,0	(100,0)	(100,0)
Universitets- og høgsolenivå II, III og forskernivå, over 14 år, i alt .....	529	:	503	271	232	95,1	63,0	95,9
Undervisning .....	206	:	196	98	98	95,1	100,0	90,7
Administrasjon, økonomi, samfunnsvitenskap og jus .....	52	:	(52)	(35)	:	(100,0)	(100,0)	:
Naturvitenskap og teknikk .....	55	:	(39)	:	:	(70,9)	:	:
Universitets- og høgsolenivå II, III og forskernivå ellers .....	216	:	216	106	110	100,0	100,0	100,0
Uoppgitt, ingen utdanning og utdanning på førskolenivå .....	403	271	132	(74)	(58)	32,8	(34,1)	(31,2)

<sup>1</sup> Høyeste fullførte utdanning pr. 1. oktober 1990.

Tabell 4. Personer 16 år og over. Hovedtall for yrkesaktivitet i året 3. november 1989 - 2. november 1990

	I alt	Ikke yrkesaktive	Yrkesaktive			Prosent yrkesaktive		
			I alt	Menn	Kvinner	I alt	Menn	Kvinner
I alt .....	9419	3371	6048	3134	2914	64,2	69,2	59,6
<b>Alder</b>								
16-19 .....	803	454	349	171	178	43,5	43,5	43,4
20-24 .....	956	146	810	430	380	84,7	89,2	80,2
25-29 .....	869	121	748	373	375	86,1	86,9	85,2
30-39 .....	1652	262	1390	735	655	84,1	88,2	80,0
40-49 .....	1594	152	1442	736	706	90,5	90,5	90,4
50-59 .....	1041	172	869	434	435	83,5	85,6	81,5
60-66 .....	823	419	404	228	176	49,1	57,0	41,6
67-69 .....	335	305	:	:	:	:	:	:
70- .....	1346	1337	:	:	:	:	:	:
<b>Ekteskapelig status</b>								
Ugifte .....	3248	1057	2191	1245	946	67,5	70,9	63,4
Gifte .....	4724	1538	3186	1646	1540	67,4	69,7	65,1
Før gifte .....	1447	776	671	243	428	46,4	58,8	41,4
<b>Familietype</b>								
Enslige .....	2297	1117	1180	679	501	51,4	61,4	42,1
Ektepar uten ugifte barn .....	1654	1085	569	299	270	34,4	36,2	32,6
Ektepar med ugifte barn .....	4283	804	3479	1902	1577	81,2	84,6	77,5
Mor/far med ugifte barn .....	1185	364	821	255	566	69,3	73,1	67,7

Tabell 5. Hovedtall for yrkesaktive i året 3. november 1989 - 2. november 1990

	I alt	Menn				Kvinner				Prosent
		I alt	Av dette			I alt	Av dette			
			16-29	30-49	50-66		16-29	30-49	50-66	
I alt	6048	3134	974	1471	662	2914	933	1361	611	100,0
<b>Næring</b>										
Jordbruk, skogbruk, fiske og fangst	303	231	:	107	76	(72)	:	:	(45)	5,0
Oljeutvinning og bergverksdrift	:	:	:	:	:	:	:	:	:	:
Industri	807	636	240	280	106	171	(67)	86	:	13,3
Kraft- og vannforsyning	:	:	:	:	:	:	:	:	:	:
Bygge- og anleggsvirksomhet	436	436	172	201	(63)	:	:	:	:	7,2
Varehandel, hotell- og restaurantvirksomhet	1151	473	172	231	(70)	678	384	222	(73)	19,0
Transport, lagring, post og telekommunikasjoner	515	363	81	221	(60)	152	(36)	88	:	8,5
Bank- og finansieringsvirksomhet, forsikringsvirksomhet, eiendomsdrift og forretningsmessig tjenesteyting	280	165	(48)	(65)	(52)	115	(70)	:	:	4,6
Offentlig, sosial og privat tjenesteyting	2539	813	228	365	219	1726	376	914	425	42,0
<b>Yrkesfelt</b>										
Teknisk, vitenskapelig, humanistisk og kunstnerisk arbeid	1595	554	(110)	328	(116)	1041	239	539	264	26,4
Administrasjons- og forvaltningsarbeid, bedrifts- og organisasjonsledelse	(186)	(148)	:	:	:	:	:	:	:	(3,1)
Kontorarbeid	695	(146)	:	:	:	549	(210)	256	:	11,5
Handelsarbeid	770	348	(159)	(127)	:	422	237	(128)	:	12,7
Jordbruks-, skogbruks- og fiskearbeid	364	316	:	(139)	(102)	:	:	:	:	6,0
Gruve- og sprengingsarbeid m.m.	:	:	:	:	:	:	:	:	:	:
Transport- og kommunikasjonsarbeid	271	(203)	:	(106)	:	:	:	:	:	4,5
Industri-, bygge- og anleggsarbeid	1226	1132	391	553	(179)	:	:	:	:	20,3
Servicearbeid og militært arbeid	924	267	(133)	:	:	657	(170)	330	(146)	15,3
<b>Yrkesstatus</b>										
Ansatt	5541	2756	905	1294	549	2785	915	1315	543	91,6
Selvstendig	401	326	:	(168)	(113)	:	:	:	:	6,6
Familiemedlem uten fast lønn	(109)	:	:	:	:	:	:	:	:	(1,8)
<b>Arbeidstid i året<sup>1</sup></b>										
Bare heltid, i alt	4113	2689	739	1319	622	1424	506	593	325	68,0
Bare deltid, i alt	1486	238	(113)	:	:	1248	301	649	287	24,6
Både heltid og deltid, i alt	453	(208)	(123)	:	:	245	(126)	(119)	:	7,5
<b>Yrkesaktiv i 12 måneder</b>										
Heltid	3390	2188	442	1166	571	1202	367	520	315	56,0
Deltid	966	:	:	:	:	894	(115)	530	238	16,0
Både heltid og deltid i perioden	(223)	(110)	:	:	:	(113)	:	:	:	(3,7)
Yrkesaktiv 6-11 måneder	875	389	(187)	(151)	:	486	237	(211)	:	14,5
Yrkesaktiv 1- 5 måneder	596	375	272	:	:	(221)	(166)	:	:	9,9
<b>Avtalt arbeidstid i uka</b>										
Ikke yrkesaktiv i uka	734	379	274	:	:	355	(165)	:	:	12,1
1-19 timer	677	(159)	:	:	:	518	(169)	262	:	11,2
20-29 timer	615	:	:	:	:	559	(128)	289	(141)	10,2
30-39 timer	3112	1788	426	928	434	1324	412	633	279	51,5
40 timer og over	910	752	(183)	426	(142)	(158)	:	:	:	15,0

<sup>1</sup> Heltid er samlet arbeidstid på 30 timer eller mer i uka (alle arbeidsforhold), noe som svarer til 120 timer eller mer over en fireukersperiode.

Tabell 6.1. Yrkesaktive 16 år og over, etter alder og næring/yrkesfelt. 3. november 1989 - 2. november 1990

	I alt	Alder								Prosent
		6-19	20-24	25-29	30-39	40-49	50-59	60-66	67-	
I alt .....	6048	349	810	748	1390	1442	869	404	(39)	100,0
<b>Næring</b>										
Jordbruk, skogbruk, fiske og fangst .....	303	:	:	:	81	(54)	(66)	(55)	:	5,0
Oljeutvinning og bergverksdrift .....	:	:	:	:	:	:	:	:	:	:
Industri .....	807	(44)	144	119	206	160	80	(43)	:	13,3
Kraft- og vannforsyning .....	:	:	:	:	:	:	:	:	:	:
Bygge- og anleggsvirksomhet .....	436	:	(52)	91	113	88	(49)	:	:	7,2
Varehandel, hotell- og restaurantvirksomhet .....	1151	176	280	100	243	210	96	(47)	:	19,0
Transport, lagring, post og telekommunikasjoner ..	515	:	:	81	109	200	(62)	:	:	8,5
Bank- og finansieringsvirksomhet, forsikringsvirksomhet, eiendomsdrift og forretningsmessig tjenesteyting .....	280	:	:	103	:	(57)	(45)	:	:	4,6
Offentlig, sosial og privat tjenesteyting .....	2539	(71)	301	232	607	672	455	189	:	42,0
<b>Yrkesfelt</b>										
Teknisk, vitenskapelig, humanistisk og kunstnerisk arbeid .....	1595	:	(136)	(184)	411	456	261	(119)	:	26,4
Administrasjons- og forvaltningsarbeid, bedrifts- og organisasjonsledelse .....	(186)	:	:	:	:	:	:	:	:	(3,1)
Kontorarbeid .....	695	:	(119)	(121)	(129)	(180)	(121)	:	:	11,5
Handelsarbeid .....	770	(151)	(173)	:	(127)	(128)	:	:	:	12,7
Jordbruks-, skogbruks- og fiskearbeid .....	364	:	:	:	:	:	:	:	:	6,0
Gruve- og sprengningsarbeid m.m. ....	:	:	:	:	:	:	:	:	:	:
Transport og kommunikasjonsarbeid .....	271	:	:	:	:	:	:	:	:	4,5
Industri-, bygge- og anleggsarbeid .....	1226	:	(179)	(217)	305	284	(132)	:	:	20,3
Servicearbeid og militært arbeid .....	924	:	(174)	:	257	(171)	(130)	:	:	15,3



Tabell 6.2. Yrkesaktive 16 år og over, etter kjønn/alder/arbeidstid i året og næring/yrkesfelt. 3. november 1989 - 2. november 1990

	I alt	Kjønn		Alder				Yrkesaktiv i		
		Menn	Kvinner	16-29	30-49	50-66	67-	12 måneder	6-11 måneder	1-5 måneder
I alt .....	6048	3134	2914	1907	2832	1273	(39)	4579	875	596
<b>Næring</b>										
Jordbruk .....	233	161	(72)	:	100	94	:	(215)	:	:
Skogbruk .....	(35)	(35)	:	:	:	:	:	:	:	:
Fiske og fangst .....	(35)	(35)	:	:	:	:	:	:	:	:
Oljeutvinning og bergverksdrift .....	:	:	:	:	:	:	:	:	:	:
Industri i alt .....	807	636	171	299	374	125	:	595	(108)	(104)
Næringsmiddel-, drikkevare- og tobakksindustri .....	268	185	83	90	105	(63)	:	(198)	:	:
Tekstil-, beklednings-, lær- og lærvareindustri .....	:	:	:	:	:	:	:	:	:	:
Trevareindustri .....	226	186	(40)	(72)	118	(36)	:	(176)	:	:
Treforedling, grafisk industri og forlagsv. ....	135	87	(48)	84	(44)	:	:	:	:	:
Kjemisk industri, mineralolje-, kull-, gummi- og plastindustri .....	:	:	:	:	:	:	:	:	:	:
Keramikk- og glassindustri, mineralske produkter ellers .....	:	:	:	:	:	:	:	:	:	:
Metallindustri .....	:	:	:	:	:	:	:	:	:	:
Verktedindustri .....	158	158	:	(43)	97	:	:	(116)	:	:
Industri ellers .....	:	:	:	:	:	:	:	:	:	:
Kraft- og vannforsyning .....	:	:	:	:	:	:	:	:	:	:
Bygge- og anleggsvirksomhet .....	436	436	:	174	200	(63)	:	232	(101)	(102)
Varehandel .....	943	414	529	434	364	145	:	681	(180)	:
Hotell- og restaurantdrift .....	208	(59)	149	121	86	:	:	(117)	:	:
Landtransport .....	173	150	:	(39)	80	(54)	:	(143)	:	:
Sjøtransport .....	121	105	:	:	108	:	:	(105)	:	:
Transport ellers, lagring, post og telekommunikasjoner .....	221	108	113	84	120	:	:	(187)	:	:
Bank- og finansieringsvirksomhet .....	107	(62)	(45)	(54)	:	:	:	(107)	:	:
Forsikringsvirksomhet, eiendomsdrift og forretningsmessig tjenesteyting .....	173	103	(70)	(66)	(64)	(43)	:	(144)	:	:
Offentlig administrasjon, forsvar, politi og rettsvesen .....	300	176	124	130	(69)	102	:	(218)	:	:
Renovasjon og rengjøring .....	:	:	:	:	:	:	:	:	:	:
Undervisning og forskningsvirksomhet .....	487	267	220	98	248	142	:	416	:	:
Helse- og sosialtjenester .....	1537	235	1302	306	865	356	:	1188	226	(123)
Kulturell tjenesteyting, underholdning og sport ..	(44)	(34)	:	:	:	:	:	:	:	:
Personlig tjenesteyting .....	141	101	(40)	(53)	(68)	:	:	(131)	:	:
<b>Yrkesfelt</b>										
Teknisk, vitenskapelig, humanistisk og kunstnerisk arbeid .....	1595	554	1041	348	867	380	:	1279	(194)	(122)
Administrasjons- og forvaltningsarbeid, bedrifts- og organisasjonsledelse i alt .....	(186)	(148)	:	:	:	:	:	(178)	:	:
Offentlig administrasjons- og forvaltningsarbeid .....	:	:	:	:	:	:	:	:	:	:
Bedrifts- og organisasjonsledelse .....	(147)	(127)	:	:	:	:	:	(139)	:	:
Kontorarbeid .....	695	(146)	549	258	309	(129)	:	536	:	:
Handelsarbeid .....	770	348	422	396	255	(119)	:	561	(153)	:
Jordbruks-, skogbruks- og fiskearbeid .....	364	316	:	:	(158)	(132)	:	288	:	:
Gruve- og sprengningsarbeid m.m. ....	:	:	:	:	:	:	:	:	:	:
Transport og kommunikasjonsarbeid .....	271	(203)	:	:	(133)	:	:	(201)	:	:
Industri-, bygge- og anleggsarbeid i alt .....	1226	1132	:	437	589	(190)	:	849	(177)	(200)
Jern- og metallvarearbeid .....	324	324	:	(142)	(148)	:	:	233	:	:
Elektroarbeid .....	(120)	(120)	:	:	:	:	:	:	:	:
Trearbeid .....	256	256	:	:	(136)	:	:	(184)	:	:
Næringsmiddelarbeid .....	(137)	(110)	:	:	:	:	:	(110)	:	:
Maskin- og motordrift .....	:	:	:	:	:	:	:	:	:	:
Laste-, losse- og lagerarbeid .....	:	:	:	:	:	:	:	:	:	:
Industri-, bygge- og anleggsarbeid ellers ....	304	248	:	(118)	(137)	:	:	(176)	:	:
Servicearbeid og militært arbeid .....	924	267	657	303	427	(182)	:	678	(161)	:

Tabell 7.1. Yrkesaktive 16 år og over, etter arbeidstid i året og kjønn/næring/yrkesfelt. 3. november 1989 - 2. november 1990

	I alt	Yrkesaktiv i 12 måneder			Yrkesaktiv i 6-11 måneder			Yrkesaktiv i 1-5 måneder		
		Heltid <sup>1</sup>	Deltid <sup>1</sup>	Både heltid og deltid i perioden	Heltid	Deltid	Både heltid og deltid i perioden	Heltid	Deltid	Både heltid og deltid i perioden
I alt .....	6048	3390	966	(223)	367	318	(192)	357	(201)	:
<b>Kjønn</b>										
Menn .....	3134	2188	:	(110)	236	:	:	266	:	:
Kvinner .....	2914	1202	894	(113)	(131)	243	(113)	:	(110)	:
<b>Næring</b>										
Jordbruk, skogbruk, fiske og fangst .....	303	(186)	:	:	:	:	:	:	:	:
Oljeutvinning og bergverksdrift .....	:	:	:	:	:	:	:	:	:	:
Industri .....	807	534	:	:	:	:	:	:	:	:
Kraft- og vannforsyning .....	:	:	:	:	:	:	:	:	:	:
Bygge- og anleggsvirksomhet .....	436	(210)	:	:	:	:	:	:	:	:
Varehandel, hotell- og restaurantvirksomhet .....	1151	493	(205)	(103)	:	:	:	:	:	:
Transport, lagring, post og telekommunikasjoner .....	515	374	:	:	:	:	:	:	:	:
Bank- og finansieringsvirksomhet, forsikringsvirksomhet, eiendomsdrift og forretningsmessig tjenesteyting .....	280	235	:	:	:	:	:	:	:	:
Offentlig, sosial og privat tjenesteyting ...	2539	1342	584	:	(141)	(128)	:	(121)	:	:
<b>Yrkesfelt</b>										
Teknisk, vitenskapelig, humanistisk og kunstnerisk arbeid .....	1595	869	381	:	:	:	:	:	:	:
Administrasjons- og forvaltningsarbeid, bedrifts- og organisasjonsledelse i alt .....	(186)	(178)	:	:	:	:	:	:	:	:
Kontorarbeid .....	695	399	:	:	:	:	:	:	:	:
Handelsarbeid .....	770	309	(174)	:	:	:	:	:	:	:
Jordbruks-, skogbruks- og fiskearbeid .....	364	231	:	:	:	:	:	:	:	:
Gruve- og sprengningsarbeid m.m. ....	:	:	:	:	:	:	:	:	:	:
Transport og kommunikasjonsarbeid .....	271	(172)	:	:	:	:	:	:	:	:
Industri-, bygge- og anleggsarbeid .....	1226	797	:	:	(103)	:	:	(130)	:	:
Servicearbeid og militært arbeid .....	924	425	234	:	:	:	:	:	:	:

<sup>1</sup> Heltid er samlet arbeidstid på 30 timer eller mer i uka (alle arbeidsforhold), noe som svarer til 120 timer eller mer over en fireukersperiode.

Tabell 7.2. Yrkesaktive 16 år og over, etter kjønn, arbeidstid i året og næring/yrkesfelt. 3. november 1989 - 2. november 1990

	I alt	Menn				Kvinner			
		I alt	Yrkesaktiv i			I alt	Yrkesaktiv i		
			12 måneder	6-11 måneder	1-5 måneder		12 måneder	6-11 måneder	1-5 måneder
I alt .....	6048	3134	2370	390	376	2914	2209	487	(221)
<b>Næring</b>									
Jordbruk, skogbruk, fiske og fangst .....	303	231	(188)	:	:	(72)	:	:	:
Oljeutvinning og bergverksdrift .....	:	:	:	:	:	:	:	:	:
Industri .....	807	636	468	:	:	171	(123)	:	:
Kraft- og vannforsyning .....	:	:	:	:	:	:	:	:	:
Bygge- og anleggsvirksomhet .....	436	436	230	(101)	(106)	:	:	:	:
Varehandel, hotell- og restaurantvirksomhet .....	1151	473	368	:	:	678	433	(184)	:
Transport, lagring, post og telekommunikasjoner .....	515	363	330	:	:	152	(108)	:	:
Bank- og finansieringsvirksomhet, forsikringsvirksomhet, eiendomsdrift og forretningsmessig tjenesteyting .....	280	165	(142)	:	:	115	(107)	:	:
Offentlig, sosial og privat tjenesteyting .....	2539	813	626	:	:	1726	1366	230	(130)
<b>Yrkesfelt</b>									
Teknisk, vitenskapelig, humanistisk og kunstnerisk arbeid .....	1595	554	453	:	:	1041	826	(160)	:
Administrasjons- og forvaltningsarbeid, bedrifts- og organisasjonsledelse .....	(186)	(148)	(140)	:	:	:	:	:	:
Kontorarbeid .....	695	(146)	(118)	:	:	549	418	:	:
Handelsarbeid .....	770	348	275	:	:	422	286	(110)	:
Jordbruks-, skogbruks- og fiskearbeid .....	364	316	240	:	:	:	:	:	:
Gruve- og sprengingsarbeid m.m. ....	:	:	:	:	:	:	:	:	:
Transport- og kommunikasjonsarbeid .....	271	(203)	(163)	:	:	:	:	:	:
Industri-, bygge- og anleggsarbeid .....	1226	1132	802	(147)	(183)	:	:	:	:
Servicearbeid og militært arbeid .....	924	267	(170)	:	:	657	508	:	:

Tabell 8. Hovedtall for yrkesaktive i uka 27. oktober - 2. november 1990, etter vanlig/avtalt arbeidstid

	I alt	Menn					Kvinner				
		I alt	1-19 timer	20-29 timer	30-39 timer	40 timer og over	I alt	1-19 timer	20-29 timer	30-39 timer	40 timer og over
I alt .....	5315	2756	(159)	:	1788	752	2559	518	559	1324	(158)
<b>Alder</b>											
16-29 .....	1468	700	:	:	426	(183)	768	(169)	(128)	412	:
30-49 .....	2676	1410	:	:	928	426	1266	262	289	633	:
50-66 .....	1140	626	:	:	434	(142)	514	:	(141)	279	:
67- .....	:	:	:	:	:	:	:	:	:	:	:
<b>Utført arbeidstid i uka</b>											
Var ikke på arbeid .....	(132)	:	:	:	:	:	:	:	:	:	:
1 - 19 timer .....	694	(176)	(129)	:	:	:	518	424	:	:	:
20 - 29 timer .....	602	:	:	:	:	:	527	:	434	:	:
30 - 39 timer .....	2729	1506	:	:	1469	:	1223	:	:	1148	:
40 timer og over .....	1157	963	:	:	(215)	724	(194)	:	:	:	(121)

Tabell 9.1. Yrkesaktive 16 år og over i uka 27. oktober - 2. november 1990, etter kjønn, vanlig/avtalt arbeidstid og næring

Næring	I alt	Menn					Kvinner				
		I alt	1-19 timer	20-29 timer	30-39 timer	40 timer og over	I alt	1-19 timer	20-29 timer	30-39 timer	40 timer og over
I alt .....	5315	2756	(159)	:	1788	752	2559	518	559	1324	(158)
Jordbruk, skogbruk, fiske og fangst ..	207	188	:	:	:	(127)	:	:	:	:	:
Oljeutvinning og bergverksdrift .....	:	:	:	:	:	:	:	:	:	:	:
Industri .....	713	553	:	:	466	:	160	:	:	(107)	:
Kraft- og vannforsyning .....	:	:	:	:	:	:	:	:	:	:	:
Bygge- og anleggsvirksomhet .....	353	353	:	:	301	:	:	:	:	:	:
Varehandel, hotell- og restaurantvirksomhet .....	1005	448	:	:	(203)	(168)	557	(162)	(141)	(219)	:
Transport, lagring, post og telekommunikasjoner .....	478	326	:	:	(179)	(133)	152	:	:	:	:
Bank- og finansieringsvirksomhet, forsikringsvirksomhet, eiendomsdrift og forretningsmessig tjenesteyting ..	265	149	:	:	:	:	116	:	:	:	:
Offentlig, sosial og privat tjenesteyting .....	2280	724	:	:	506	(151)	1556	290	304	889	:

Tabell 9.2. Yrkesaktive 16 år og over i uka 27. oktober - 2. november 1990, etter vanlig/avtalt arbeidstid, kjønn og næring/yrkesfelt

	I alt	1-29 timer	30 timer og over	Menn		Kvinner	
				I alt	Av dette 30 timer og over	I alt	Av dette 30 timer og over
I alt .....	5315	1292	4022	2756	2540	2559	1482
<b>Næring</b>							
Jordbruk .....	147	:	(129)	128	(119)	:	:
Skogbruk .....	(34)	:	:	(34)	:	:	:
Fiske og fangst .....	:	:	:	:	:	:	:
Oljeutvinning og bergverksdrift .....	:	:	:	:	:	:	:
Industri i alt .....	713	:	637	553	515	160	(122)
Næringsmiddel-, drikkevare- og tobakksindustri .....	246	:	(203)	174	(154)	(72)	:
Tekstil-, beklednings-, lær- og lærvareindustri .....	:	:	:	:	:	:	:
Trevareindustri .....	195	:	(188)	155	(155)	(40)	:
Treforedling, grafisk industri og forlagsv. ..	116	:	:	(68)	:	(48)	:
Kjemisk industri, mineralolje-, kull-, gummi- og plastindustri .....	:	:	:	:	:	:	:
Keramikk- og glassindustri, mineralske produkter ellers .....	:	:	:	:	:	:	:
Metallindustri .....	:	:	:	:	:	:	:
Verkstedindustri .....	136	:	(136)	136	(136)	:	:
Industri ellers .....	:	:	:	:	:	:	:
Kraft- og vannforsyning .....	:	:	:	:	:	:	:
Bygge- og anleggsvirksomhet .....	353	:	353	353	353	:	:
Varehandel .....	817	327	489	390	313	427	(176)
Hotell- og restaurantdrift .....	188	:	(135)	(58)	:	130	:
Landtransport .....	147	:	(111)	125	(111)	:	:
Sjøtransport .....	109	:	:	93	:	:	:
Transport ellers, lagring, post og telekommunikasjoner .....	222	:	(158)	108	(108)	114	:
Bank- og finansieringsvirksomhet .....	107	:	(107)	(62)	:	(45)	:
Forsikringsvirksomhet, eiendomsdrift og forretningsmessig tjenesteyting .....	158	:	(126)	87	:	(71)	:
Offentlig administrasjon, forsvar, politi og rettsvesen .....	249	:	(213)	143	(132)	106	:
Renovasjon og rengjøring .....	:	:	:	:	:	:	:
Undervisning og forskningsvirksomhet .....	452	(128)	324	240	(203)	212	(121)
Helse- og sosialtjenester .....	1388	467	921	209	(199)	1179	722
Kulturell tjenesteyting, underholdning og sport .....	(43)	:	:	:	:	:	:
Personlig tjenesteyting .....	138	:	(128)	99	:	(39)	:
<b>Yrkesfelt</b>							
Teknisk, vitenskapelig, humanistisk og kunstnerisk arbeid .....	1457	377	1080	512	457	945	622
Administrasjons- og forvaltningsarbeid, bedrifts- og organisasjonsledelse .....	(177)	:	(177)	(139)	(139)	:	:
Kontorarbeid .....	641	(185)	457	(135)	(135)	506	321
Handelsarbeid .....	649	280	369	323	241	326	(128)
Jordbruks-, skogbruks- og fiskearbeid .....	256	:	237	238	228	:	:
Gruve- og sprengingsarbeid m.m. ....	:	:	:	:	:	:	:
Transport- og kommunikasjonsarbeid .....	248	:	(182)	(182)	(152)	:	:
Industri-, bygge- og anleggsarbeid .....	1069	:	1028	994	962	:	:
Servicearbeid og militært arbeid .....	808	325	483	(223)	(214)	584	269

Tabell 10. Yrkesaktive 16 år og over med fast oppmøteplass på arbeid i uka 27. oktober - 2. november 1990, etter tallet på arbeidsreiser, reisetid og yrkesfelt/oppmøteplass

	I alt	Reiste ikke	Reiste 1 gang			Reiste 2-3 ganger			Reiste 4 ganger eller flere		
			I alt	Reisetid		I alt	Reisetid		I alt	Reisetid	
				Under 45 min	45 min og over		Under 45 min	45 min og over		Under 45 min	45 min og over
I alt	4978	612 (179)	(131)	:	535	502	:	3652	3584	:	
<b>Yrkesfelt</b>											
Teknisk, vitenskapelig, humanistisk og kunstnerisk arbeid	1389	:	:	:	(177)	(177)	:	1097	1079	:	
Administrasjons- og forvaltningsarbeid, bedrifts- og organisasjonsledelse	(166)	:	:	:	:	:	:	(148)	(148)	:	
Kontorarbeid	641	:	:	:	:	:	:	504	496	:	
Handelsarbeid	623	:	:	:	:	:	:	433	433	:	
Jordbruks-, skogbruks- og fiskearbeid	228	(141)	:	:	:	:	:	:	:	:	
Gruve- og sprengingsarbeid m.m.	:	:	:	:	:	:	:	:	:	:	
Transport- og kommunikasjonsarbeid	(208)	:	:	:	:	:	:	:	:	:	
Industri-, bygge- og anleggsarbeid	979	:	:	:	:	:	:	767	746	:	
Servicearbeid og militært arbeid	734	:	:	:	(110)	(101)	:	527	516	:	
<b>Oppmøteplass og kjønn</b>											
I bostedsfylket	4420	384 (123)	(114)	:	472	449	:	3441	3396	:	
Menn	2237	270	:	:	(112)	:	:	1778	1752	:	
Kvinner	2183	(114)	:	:	360	360	:	1663	1643	:	
I bostedskommunen	4300	362 (111)	(102)	:	460	449	:	3367	3330	:	
Menn	2126	248	:	:	(101)	:	:	1712	1696	:	
Kvinner	2174	(114)	:	:	360	360	:	1654	1634	:	
1744 Overhalla	:	:	:	:	:	:	:	:	:	:	
Menn	:	:	:	:	:	:	:	:	:	:	
Kvinner	:	:	:	:	:	:	:	:	:	:	
1749 Flatanger	:	:	:	:	:	:	:	:	:	:	
Menn	:	:	:	:	:	:	:	:	:	:	
Kvinner	:	:	:	:	:	:	:	:	:	:	
1702 Steinkjer	:	:	:	:	:	:	:	:	:	:	
Menn	:	:	:	:	:	:	:	:	:	:	
Kvinner	:	:	:	:	:	:	:	:	:	:	
Andre kommuner i fylket	:	:	:	:	:	:	:	:	:	:	
Menn	:	:	:	:	:	:	:	:	:	:	
Kvinner	:	:	:	:	:	:	:	:	:	:	
Utenfor fylket	(163)	(134)	:	:	:	:	:	:	:	:	
Menn	:	:	:	:	:	:	:	:	:	:	
Kvinner	:	:	:	:	:	:	:	:	:	:	
0301 Oslo	:	:	:	:	:	:	:	:	:	:	
Menn	:	:	:	:	:	:	:	:	:	:	
Kvinner	:	:	:	:	:	:	:	:	:	:	
1601 Trondheim	:	:	:	:	:	:	:	:	:	:	
Menn	:	:	:	:	:	:	:	:	:	:	
Kvinner	:	:	:	:	:	:	:	:	:	:	
2311 Nordsjøen syd	:	:	:	:	:	:	:	:	:	:	
Menn	:	:	:	:	:	:	:	:	:	:	
Kvinner	:	:	:	:	:	:	:	:	:	:	
Andre steder utenfor fylket	:	:	:	:	:	:	:	:	:	:	
Menn	:	:	:	:	:	:	:	:	:	:	
Kvinner	:	:	:	:	:	:	:	:	:	:	
Uoppgitt oppmøteplass	395	:	:	:	:	:	:	(211)	(189)	:	
Menn	291	:	:	:	:	:	:	(143)	(121)	:	
Kvinner	(103)	:	:	:	:	:	:	:	:	:	

Tabell 11. Yrkesaktive 16 år og over med fast arbeidsreise i uka 27. oktober - 2. november 1990, etter reisemåte, oppmøteplass, tallet på arbeidsreiser, reisetid og etter reisemåte, kjønn og alder

	I alt	Ett transportmiddel						To eller flere transportmidler		
		Bil	Buss	Tog, trikk, T- bane	Båt	Sykkel, gange over 10 min	Annet	Kollektiv trans- port og/eller sykkel, gange over 10 min	Kollektiv trans- port og bil	Andre kombi- nasjo- ner
I alt .....	4366	2918	(141)	:	:	705	(214)	:	:	257
<b>Oppmøteplass, tallet på arbeidsreiser og reisetid</b>										
Oppmøteplass i bostedskommunen .	3938	2609	(141)	:	:	645	(174)	:	:	248
Reiste 1 gang .....	(111)	:	:	:	:	:	:	:	:	:
Under 45 min .....	(102)	:	:	:	:	:	:	:	:	:
45 min og over .....	:	:	:	:	:	:	:	:	:	:
Reiste 2 - 3 ganger .....	460	274	:	:	:	:	:	:	:	:
Under 45 min .....	449	262	:	:	:	:	:	:	:	:
45 min og over .....	:	:	:	:	:	:	:	:	:	:
Reiste 4 ganger eller flere .....	3367	2264	(103)	:	:	521	(155)	:	:	(203)
Under 45 min .....	3330	2246	(103)	:	:	513	(155)	:	:	(203)
45 min og over .....	:	:	:	:	:	:	:	:	:	:
Oppmøteplass utenfor bosteds- kommunen .....	(127)	(109)	:	:	:	:	:	:	:	:
Reiste 1 gang .....	:	:	:	:	:	:	:	:	:	:
Under 45 min .....	:	:	:	:	:	:	:	:	:	:
45 min og over .....	:	:	:	:	:	:	:	:	:	:
Reiste 2 - 3 ganger .....	:	:	:	:	:	:	:	:	:	:
Under 45 min .....	:	:	:	:	:	:	:	:	:	:
45 min og over .....	:	:	:	:	:	:	:	:	:	:
Reiste 4 ganger eller flere .....	:	:	:	:	:	:	:	:	:	:
Under 45 min .....	:	:	:	:	:	:	:	:	:	:
45 min og over .....	:	:	:	:	:	:	:	:	:	:
Uoppgitt oppmøteplass .....	301	(201)	:	:	:	:	:	:	:	:
<b>Kjønn og alder</b>										
Menn .....	2173	1668	:	:	:	(205)	(110)	:	:	(119)
16-29 .....	587	485	:	:	:	:	:	:	:	:
30-49 .....	1096	782	:	:	:	(141)	:	:	:	:
50-66 .....	481	391	:	:	:	:	:	:	:	:
67- .....	:	:	:	:	:	:	:	:	:	:
Kvinner .....	2193	1250	(122)	:	:	501	(103)	:	:	(138)
16-29 .....	619	317	:	:	:	(117)	:	:	:	:
30-49 .....	1130	733	:	:	:	(208)	:	:	:	:
50-66 .....	443	(201)	:	:	:	(176)	:	:	:	:
67- .....	:	:	:	:	:	:	:	:	:	:

Tabell 12. Boliger og bosatte. Hustype, tallet på rom, kjøkken. 3. november 1990

Tallet på rom på 6 m <sup>2</sup> eller mer (kjøkken, gang, bad o.l. er ikke medregnet)	Boliger				Bosatte		
	I alt	Frittliggende enebolig eller vånings- hus til- knyttet gårdsdrift	Andre ene- og tomanns- boliger og småhus	Blokk, leiegård e.l.	Forret- nings- bygg, bygg for felles- hus- holdning e.l.	I alt	Pr. bolig
I alt	4705	3146	1270	244	:	11782	2,5
1 rom	223	(99)	(77)	:	:	395	1,8
Med kjøkken i alt	192	(92)	(74)	:	:	329	1,7
Kjøkken 6 m <sup>2</sup> eller større	(103)	(58)	:	:	:	(188)	(1,8)
Kjøkken mindre enn 6 m <sup>2</sup>	(89)	:	(51)	:	:	(142)	(1,6)
Uten kjøkken	:	:	:	:	:	:	:
2 rom	467	194	221	:	:	782	1,7
Med kjøkken i alt	467	194	221	:	:	782	1,7
Kjøkken 6 m <sup>2</sup> eller større	342	168	161	:	:	590	1,7
Kjøkken mindre enn 6 m <sup>2</sup>	125	:	(61)	:	:	193	1,5
Uten kjøkken	:	:	:	:	:	:	:
3 rom	1036	471	434	128	:	1952	1,9
4 rom	1377	1007	340	:	:	3588	2,6
5 rom	779	621	140	:	:	2387	3,1
6 rom	373	356	:	:	:	1245	3,3
7 rom	216	201	:	:	:	775	3,6
8 rom	125	(99)	:	:	:	348	2,8
9 rom eller flere	110	(98)	:	:	:	309	2,8

Tabell 13. Boliger, rom og bosatte, etter hustype. 3. november 1990

	I alt	Frittliggende enebolig eller våningshus tilknyttet gårdsdrift	Hus i kjede, rekkehus, terrassehus, vertikaldelt tomannsbolig	Horisontaldelt tomannsbolig eller annet boligbygg med mindre enn 3 etasjer	Blokk, leiegård e.l.	Forretningsbygg, bygg for fellesholdning e.l.
Boliger i alt	4705	3146	738	532	244	:
Bosatte i alt	11782	8645	1679	1058	318	:
Rom i alt	19405	14251	2728	1564	746	:
Rom pr. bolig	4,1	4,5	3,7	2,9	3,1	:
Bosatte pr. bolig	2,5	2,7	2,3	2,0	1,3	:

Tabell 14. Boliger etter eieform og areal<sup>1</sup>. Rom og bosatte, etter eieform. 3. november 1990

	I alt	Boligen eies			Boligen leies			
		I alt	Privat	Gjennom borettslag e.l.	I alt	Som tjeneste- bolig	For et avgrenset tidsrom	På andre vilkår
Boliger i alt	4705	3673	3335	337	1033	166	116	751
Under 50 m <sup>2</sup>	362	149	115	:	213	:	:	154
50 - 59 m <sup>2</sup>	372	169	135	:	203	:	:	166
60 - 79 m <sup>2</sup>	707	434	320	115	272	:	:	200
80 - 99 m <sup>2</sup>	1031	882	806	(76)	149	:	:	115
100 - 129 m <sup>2</sup>	1136	1031	989	:	(105)	:	:	(52)
130 - 149 m <sup>2</sup>	390	335	324	:	(55)	:	:	(52)
150 - 199 m <sup>2</sup>	451	420	409	:	:	:	:	:
200 m <sup>2</sup> eller mer	257	252	237	:	:	:	:	:
Bosatte i alt	11782	9789	9189	600	1993	310	330	1353
Bosatte pr. bolig	2,5	2,7	2,8	1,8	1,9	1,9	2,8	1,8
Rom i alt	19405	16214	15018	1196	3191	523	388	2279
Rom pr. bolig	4,1	4,4	4,5	3,5	3,1	3,2	3,3	3,0

<sup>1</sup> Medregnet kjøkken, gang, bad o.l.



Tabell 15. Boliger etter tallet på rom og tallet på bosatte. 3. november 1990

Tallet på bosatte	I alt	Tallet på rom								
		1	2	3	4	5	6	7	8	9 eller flere
Boliger i alt	4705	223	467	1036	1377	779	373	216	125	110
1	1434	155	268	475	310	114	:	:	:	:
2	1191	:	122	331	380	178	(80)	:	:	:
3	867	:	:	141	340	160	(90)	:	:	:
4	810	:	:	(63)	259	221	126	(58)	:	:
5	316	:	:	:	(71)	(84)	(51)	:	:	:
6 eller flere	88	:	:	:	:	:	:	:	:	:

Tabell 16. Boliger etter husets byggeår og hustype/eieform/oppvarmingskilde. Bosatte og rom, etter husets byggeår. 3. november 1990

	I alt	Husets byggeår								
		-1900	1901-1920	1921-1940	1941-1945	1946-1960	1961-1970	1971-1980	1981-1990	
Boliger i alt	4705	125	237	251	192	1226	690	1303	681	
<b>Hustype</b>										
Frittliggende enebolig eller våningshus tilknyttet gårdsdrift	3146	110	198	189	148	604	493	938	465	
Hus i kjøde, rekkehus, terrassehus eller vertikaldelt tomannsbolig	738	:	:	:	:	140	132	292	131	
Horisontaldelt tomannsbolig eller annet boligbygg med mindre enn 3 etasjer	532	:	:	:	:	299	:	:	(62)	
Blokk, leiegård eller annet boligbygg med 3 etasjer eller mer	244	:	:	:	:	152	:	:	:	
Forretningsbygg, pensjonat, aldershjem, militærforlegning eller annet bygg for felleshusholdning	:	:	:	:	:	:	:	:	:	
<b>Eie/eieform</b>										
Eies i alt	3673	(81)	181	220	130	828	597	1101	534	
Privat	3335	(81)	176	212	120	698	538	1010	500	
Gjennom borettslag eller boligaksjeselskap	337	:	:	:	:	130	(59)	(91)	:	
Leies i alt	1033	:	(56)	:	(62)	398	(93)	201	147	
Som tjenestebolig	166	:	:	:	:	(68)	:	(49)	:	
For et avgrenset tidsrom	116	:	:	:	:	(54)	:	:	:	
På andre vilkår	751	:	:	:	(62)	276	(51)	144	120	
<b>Oppvarmingskilde</b>										
En kilde, i alt	1683	(51)	(48)	(62)	(89)	481	228	447	278	
Sentralvarme	152	:	:	:	:	(54)	:	(52)	:	
Elektriske ovner, varmekabler e.l.	990	:	:	:	:	311	(91)	271	216	
Ovner for flytende brensel	(106)	:	:	:	:	:	:	:	:	
Ovner for fast brensel	435	:	:	:	(55)	(86)	(79)	109	:	
To eller flere kilder, i alt	3023	(75)	190	189	(104)	745	462	855	403	
Elektriske ovner og ovner for fast brensel	2095	(61)	110	149	(71)	487	257	595	365	
Elektriske ovner og ovner for flytende brensel	352	:	:	:	:	(101)	(84)	(101)	:	
Ovner for fast og flytende brensel	(54)	:	:	:	:	:	:	:	:	
Sentralvarme og én eller flere andre kilder	(94)	:	:	:	:	:	:	(66)	:	
Andre kombinasjoner	428	:	(54)	:	:	125	115	(73)	:	
Bosatte i alt	11782	312	570	643	403	2432	1539	3853	2030	
Bosatte pr. bolig	2,5	2,5	2,4	2,6	2,1	2,0	2,2	3,0	3,0	
Rom i alt	19405	533	1148	1046	754	4442	2867	5733	2880	
Rom pr. bolig	4,1	4,3	4,8	4,2	3,9	3,6	4,2	4,4	4,2	

Tabell 17.1. Boliger etter sanitærutstyr og størrelse. 3. november 1990

	I alt	Sanitærutstyr					
		Med WC			Uten WC		
		I alt	Med bad	Uten bad	I alt	Med bad	Uten bad
Boliger i alt	4705	4559	4476	(83)	146	(69)	(78)
<b>Tallet på rom på 6 m<sup>2</sup> eller mer</b> (kjøkken, gang, bad o.l. er <i>ikke</i> medregnet)							
1-2 rom	690	599	575	:	(90)	:	(49)
3 rom	1036	1011	976	:	:	:	:
4 rom	1377	1369	1345	:	:	:	:
5 rom eller flere	1602	1580	1580	:	:	:	:

Tabell 17.2. Boliger og bosatte. Sanitærutstyr/byggeår, størrelse og tilgjengelighet. 3. november 1990

	I alt	Av dette med både bad og WC	Husets byggeår		
			-1900	1901-1960	1961-1990
Boliger i alt	4705	4476	125	1906	2674
<b>Tallet på rom på 6 m<sup>2</sup> eller mer</b> (kjøkken, gang, bad o.l. er <i>ikke</i> medregnet)					
1 rom	223	147	:	(88)	118
Med kjøkken 6 m <sup>2</sup> eller større	(103)	(69)	:	(50)	(50)
Med kjøkken mindre enn 6 m <sup>2</sup>	(89)	(78)	:	:	(60)
Uten kjøkken	:	:	:	:	:
2 rom	467	427	:	208	255
Med kjøkken 6 m <sup>2</sup> eller større	342	313	:	149	190
Med kjøkken mindre enn 6 m <sup>2</sup>	125	115	:	(59)	(66)
Uten kjøkken	:	:	:	:	:
3 rom	1036	976	(48)	590	399
4 rom	1377	1345	:	488	879
5 rom	779	761	:	271	499
6 rom	373	373	:	134	227
7 rom	216	216	:	(60)	145
8 rom	125	125	:	:	(97)
9 rom eller flere	110	(105)	:	:	(54)
<b>Etasjeplassering. Heis</b>					
Boliger med beboelsesrom i					
én etasje i alt	2871	2693	(80)	1078	1713
Kjelleretasje	153	146	:	:	114
Underetasje	275	248	:	109	148
1. etasje	1852	1761	:	592	1219
2. etasje	517	474	:	286	210
3. etasje	(69)	(59)	:	(52)	:
4. etasje	:	:	:	:	:
I hus med heis	:	:	:	:	:
I hus uten heis	:	:	:	:	:
5. etasje eller høyere	:	:	:	:	:
I hus med heis	:	:	:	:	:
I hus uten heis	:	:	:	:	:
Boliger med beboelsesrom i					
flere etasjer i alt	1834	1784	:	828	961
1. etasje og underetasje/kjeller	516	502	:	(86)	429
1. og 2. etasje	1109	1071	:	662	412
1. og 2. etasje og underetasje/kjeller	141	141	:	(53)	(77)
1., 2. og 3. etasje	:	:	:	:	:
Andre etasjekombinasjoner	:	:	:	:	:
Bosatte i alt	11782	11393	312	4048	7422
Bosatte pr. bolig	2,5	2,5	2,5	2,1	2,8
Rom i alt	19405	18811	533	7391	11481
Rom pr. bolig	4,1	4,2	4,3	3,9	4,3

Tabell 18. Boliger etter standardindikatorer. Bosatte etter alder og standardindikatorer. 3. november 1990

	Boliger	Bosatte								
		I alt	0-19	20-29	30-39	40-49	50-59	60-69	70-79	80-
I alt <sup>1</sup> .....	4705	11782	3293	1825	1652	1594	1041	1158	905	311
<b>Hustype</b>										
Frittliggende enebolig eller våningshus tilknyttet gårdsdrift .....	3146	8645	2593	1192	1216	1250	741	763	605	285
Småhus .....	1270	2737	690	495	429	289	(199)	321	260	:
Blokk, leiegård, forretningsbygg, bygg for felleshusholdning e.l. ....	290	400	:	(102)	:	:	:	:	:	:
<b>Tallet på rom. Kjøkken</b>										
1 - 2 rom .....	690	1177	(216)	288	(168)	(107)	:	(118)	(136)	:
Med kjøkken .....	659	1112	(193)	286	(162)	:	:	(118)	(125)	:
Uten kjøkken .....	:	:	:	:	:	:	:	:	:	:
3 - 4 rom .....	2414	5540	1374	797	828	673	441	577	592	259
5 rom eller flere .....	1602	5065	1721	703	680	811	482	443	(169)	:
<b>Byggeår</b>										
- 1900 .....	125	312	:	:	:	:	:	:	:	:
1901 - 1960 .....	1906	4048	799	629	537	341	350	599	534	259
1961 - 1990 .....	2674	7422	2449	1103	1107	1204	595	501	331	(132)
<b>Oppvarmingskilder</b>										
En kilde, i alt .....	1683	3861	954	611	580	482	317	420	366	(131)
Sentralvarme, elektriske ovner, varmekabler e.l. ....	1142	2514	650	413	445	289	(180)	(221)	237	:
Ovner for flytende brensel .....	(106)	(190)	:	:	:	:	:	:	:	:
Ovner for fast brensel .....	435	1157	282	(180)	(109)	(183)	:	(163)	(104)	:
To eller flere kilder, i alt .....	3023	7921	2357	1177	1096	1109	668	719	531	265
Elektriske ovner og ovner for fast brensel .....	2095	5784	1882	818	896	817	392	474	334	(171)
Elektriske ovner og ovner for flytende brensel .....	352	686	(136)	(135)	:	:	:	(112)	:	:
Ovner for fast og flytende brensel .....	(54)	(175)	:	:	:	:	:	:	:	:
Sentralvarme og én eller flere andre kilder .....	(94)	(226)	:	:	:	:	:	:	:	:
Andre kombinasjoner .....	428	1050	234	(167)	(109)	(151)	(123)	(102)	(112)	:
<b>Sanitærforhold</b>										
Har både bad og WC .....	4476	11393	3235	1745	1609	1553	944	1106	850	350
Har WC, men ikke bad .....	(83)	(138)	:	:	:	:	:	:	:	:
Har bad, men ikke WC .....	(69)	(109)	:	:	:	:	:	:	:	:
Har verken bad eller WC .....	(78)	(142)	:	:	:	:	:	:	:	:
<b>Etasjeplassering. Heis</b>										
Boliger med beboelsesrom i én etasje i alt .....	2871	6602	1606	1037	887	856	625	704	619	267
1. etasje, kjelleretasje eller underetasje .....	2280	5492	1409	792	780	724	480	521	553	234
2. etasje eller høyere .....	591	1110	(198)	244	(107)	(132)	(145)	(183)	:	:
I hus med heis .....	:	:	:	:	:	:	:	:	:	:
I hus uten heis .....	576	1090	(198)	244	(107)	(132)	(145)	(178)	:	:
Boliger med beboelsesrom i flere etasjer .....	1834	5180	1704	752	789	735	360	434	277	(129)
<b>Plan i boligen</b>										
Boliger med kjøkken, bad, WC og minst ett beboelsesrom på ett plan .....	3951	10023	2796	1510	1351	1441	826	1000	780	320
<b>Ele-/leleform</b>										
Eies i alt .....	3673	9789	2853	1290	1405	1451	859	1009	687	234
Privat .....	3335	9189	2733	1218	1354	1345	787	950	597	(206)
Gjennom borettslag e.l. ....	337	600	(120)	:	:	(106)	:	:	:	:
Leies .....	1033	1993	458	498	271	(140)	(126)	(129)	(210)	(161)
<b>Tallet på bosatte</b>										
1 .....	1434	1434	:	289	(124)	(134)	(114)	248	341	(186)
2 .....	1191	2382	(137)	(219)	(167)	(189)	333	656	487	(194)
3 .....	867	2600	756	580	424	305	312	(166)	:	:
4 .....	810	3239	1362	431	667	576	(153)	:	:	:
5 .....	316	1580	784	(177)	233	315	:	:	:	:
6 eller flere .....	88	546	272	:	:	:	:	:	:	:

<sup>1</sup> Se tekstdelen, pkt. 5.

Tabell 19. Husholdninger, familier og personer, etter type husholdning<sup>1</sup>. Husholdninger etter type husholdning og tallet på familier i husholdningen/yrkesaktivitet i husholdningen/eieform/tallet på rom i boligen og kjøkken. 3.november 1990

	I alt	En- person- hus- hold- ninger	Flerpersonhusholdninger uten barn			Flerpersonhusholdninger med barn			
			I alt	2 per- soner	3 per- soner eller flere	I alt	1 barn	2 barn	3 barn eller flere
Personer i alt	11782	1434	3884	2127	1757	6464	2447	2834	1182
Familier i alt	5266	1434	1797	1223	575	2034	971	808	255
Husholdninger i alt	4705	1434	1573	1064	510	1698	752	718	228
<b>Tallet på familier i husholdningen</b>									
1 familie	4168	1434	1362	905	457	1372	536	635	201
2 familier	520	.	204	159	:	316	213	(76)	:
3 familier	:	.	:	.	:	:	:	:	:
4 familier eller flere	:	.	:	.	:	:	:	:	:
<b>Yrkesaktivitet. Tallet på yrkesaktive i uka</b>									
Husholdning uten yrkesaktive	1525	888	502	482	:	136	(53)	(67)	:
Husholdning med 1 yrkesaktiv	1390	547	370	293	(77)	473	217	189	(67)
Heltid <sup>2</sup>	1028	382	279	209	(70)	368	186	127	(55)
Deltid	362	165	(91)	(84)	:	(105)	:	(62)	:
Husholdning med 2 yrkesaktive	1327	.	442	288	154	885	331	421	133
Begge på heltid	729	.	276	189	(87)	453	180	200	(73)
En på heltid	535	.	143	(80)	(64)	391	141	195	(55)
Ingen på heltid	(64)	.	:	:	:	:	:	:	:
Husholdning med 3 yrkesaktive	372	.	193	.	193	180	129	.	.
Alle på heltid	113	.	(78)	.	(78)	:	:	:	:
To på heltid	172	.	(83)	.	(83)	(89)	(70)	.	.
En på heltid	(74)	.	:	.	:	:	:	:	:
Ingen på heltid	:	.	:	.	:	:	:	:	:
Husholdning med 4 yrkesaktive og over	(91)	.	(67)	.	(67)	:	:	:	:
<b>Eie-/leieform</b>									
Eies i alt	3673	867	1346	895	451	1460	637	624	199
Privat	3335	671	1268	835	434	1396	598	602	197
Gjennom borettslag e.l.	337	196	(78)	(60)	:	(64)	:	:	:
Leies i alt	1033	568	227	169	(58)	238	115	(93)	:
Som tjenestebolig	166	(103)	:	:	:	:	:	:	:
For et avgrenset tidsrom	116	:	:	:	:	(51)	:	:	:
På andre vilkår	751	433	164	129	:	153	(80)	(60)	:
<b>Tallet på rom. Kjøkken</b>									
1 rom	223	155	:	:	:	:	:	:	:
Med kjøkken i alt	192	134	:	:	:	:	:	:	:
Kjøkken 6 m <sup>2</sup> eller større	(103)	(72)	:	:	:	:	:	:	:
Kjøkken mindre enn 6 m <sup>2</sup>	(89)	(62)	:	:	:	:	:	:	:
Uten kjøkken	:	:	:	:	:	:	:	:	:
2 rom	467	268	122	(104)	:	(76)	(59)	:	:
Med kjøkken i alt	467	268	122	(104)	:	(76)	(59)	:	:
Kjøkken 6 m <sup>2</sup> eller større	342	186	(101)	(89)	:	(55)	:	:	:
Kjøkken mindre enn 6 m <sup>2</sup>	125	(83)	:	:	:	:	:	:	:
Uten kjøkken	:	:	:	:	:	:	:	:	:
3 rom	1036	475	361	298	(62)	201	108	(84)	:
4 rom	1377	310	488	313	174	580	271	258	(51)
5 rom	779	114	269	169	(100)	396	178	157	(62)
6 rom	373	:	165	(80)	(85)	188	(61)	(102)	:
7 rom	216	:	(55)	:	:	130	:	(52)	(62)
8 rom	125	:	:	:	:	(49)	:	:	:
9 rom eller flere	110	:	(56)	:	:	:	:	:	:

<sup>1</sup> I denne tabellen er barn (ugifte hjemmeboende) 18 år og over holdt utenfor ved grupperingen av husholdninger etter type. Husholdninger som har barn bare i alderen 18 år og over, er derfor regnet som flerpersonhusholdninger uten barn. <sup>2</sup> Heltid er samlet avtalt/vanlig arbeidstid på 30 timer eller mer i uka (alle arbeidsforhold).

Tabell 20. Husholdninger, familier og personer, etter husholdningsstørrelse/type husholdning. Absolutte tall og prosent. 3. november 1990

	Absolutte tall			Prosent		
	Personer	Familier	Husholdninger	Personer	Familier	Husholdninger
I alt .....	11782	5266	4705	100,0	100,0	100,0
<b>Husholdningsstørrelse</b>						
1 person .....	1434	1434	1434	12,2	27,2	30,5
2 personer .....	2382	1350	1191	20,2	25,6	25,3
3 personer .....	2600	1096	867	22,1	20,8	18,4
4 personer .....	3239	898	810	27,5	17,1	17,2
5 personer eller flere .....	2127	487	404	18,1	9,2	8,6
<b>Husholdningstype</b>						
Énpersonhusholdninger .....	1434	1434	1434	12,2	27,2	30,5
<b>Alder</b>						
- 24 .....	155	155	155	1,3	2,9	3,3
25 - 34 .....	227	227	227	1,9	4,3	4,8
35 - 44 .....	(93)	(93)	(93)	(0,8)	(1,8)	(2,0)
45 - 69 .....	433	433	433	3,7	8,2	9,2
70 - 79 .....	341	341	341	2,9	6,5	7,2
80 - 84 .....	134	134	134	1,1	2,5	2,8
85 - .....	(52)	(52)	(52)	(0,4)	(1,0)	(1,1)
<b>Flerpersonhusholdninger uten barn<sup>1</sup> .....</b>						
<b>Alder eldste person</b>						
- 44 .....	1256	571	431	10,7	10,8	9,2
45 - 69 .....	1933	867	805	16,4	16,5	17,1
70 - 79 .....	526	264	253	4,5	5,0	5,4
80 - 84 .....	(109)	(60)	(55)	(0,9)	(1,1)	(1,2)
85 - .....	:	:	:	:	:	:
<b>Flerpersonhusholdninger med barn<sup>1</sup> .....</b>						
<b>Alder yngste barn</b>						
0 - 6 .....	2848	996	765	24,2	18,9	16,3
7 - 15 .....	2965	827	751	25,2	15,7	16,0
16 - 17 .....	651	211	181	5,5	4,0	3,8
<b>Tallet på barn i husholdningen</b>						
1 barn .....	2447	971	752	20,8	18,4	16,0
2 barn .....	2834	808	718	24,1	15,3	15,3
3 barn .....	938	203	188	8,0	3,9	4,0
4 barn eller flere .....	244	53	41	2,1	1,0	:

<sup>1</sup> I denne tabellen er barn (ugifte hjemmeboende) 18 år og over holdt utenfor ved grupperingen av husholdninger etter type. Husholdninger som har barn bare i alderen 18 år og over, er derfor regnet som flerpersonhusholdninger uten barn.

Tabell 21. Husholdninger etter type husholdning<sup>1</sup> og disponering av personbil/avfallssortering.  
3. november 1990

	I alt	Hushold- ninger med barn	Husholdninger uten barn					
			I alt	Alder eldste person				
				-24	25-44	45-69	70-79	80-
Husholdninger i alt	4705	1698	3008	325	581	1238	594	270
<b>Disponering av personbil</b>								
1 bil	2939	1084	1855	194	356	844	323	138
2 biler	824	455	370	(72)	108	143	:	:
3 biler eller flere	(95)	(59)	:	:	:	:	:	:
Husholdningen disponerer ikke bil	847	(100)	747	:	115	231	234	122
<b>Avfallssortering (kildesortering)</b>								
Husholdningen sorterer avfall, i alt	2125	885	1240	109	247	578	245	(61)
Papir <sup>2</sup>	676	314	362	:	133	129	(62)	:
Glass <sup>2</sup>	270	107	163	:	:	(70)	:	:
Batterier <sup>2</sup>	1528	706	822	(89)	168	409	125	:
Maling, lakk, olje e.l. <sup>2</sup>	1464	647	817	(53)	142	457	144	:
Annet avfall <sup>2</sup>	390	138	252	:	:	110	(69)	:
Husholdningen sorterer ikke avfall	2581	813	1768	216	334	660	348	209

<sup>1</sup> I denne tabellen er barn (ugifte hjemmeboende) 18 år og over holdt utenfor ved grupperingen av husholdninger etter type. Husholdninger som har barn bare i alderen 18 år og over, er derfor regnet som husholdninger uten barn. <sup>2</sup> Noen husholdninger sorterer flere typer avfall. Derfor blir summen av husholdninger etter avfallstype større enn tallet på husholdninger som sorterer avfall i alt.

Tabell 24. Barn 0-17 år etter alder, familietype og mors/fars yrkesaktivitet i uka 27. oktober -  
2. november 1990

Alder	I alt	Ektepar med barn			Mor/far med barn	
		I alt	Av dette		I alt	Av dette med yrkesaktiv mor/far
			En av foreldrene yrkesaktiv	Begge foreldrene yrkesaktive		
Barn i alt <sup>1</sup>	2889	2027	388	1588	862	573
0 - 6 år	1062	640	(183)	428	422	235
7 - 12 år	925	660	:	550	265	(204)
13 - 17 år	902	727	(111)	610	(175)	(134)

<sup>1</sup> Barn 0-17 år i alt er ikke det samme som personer 0-17 i alt. Se tekstdelen, pkt. 4.1.

Tabell 25. Personer 67 år og over i privathusholdning. Alder, tallet på personer i husholdningen og indikatorer for boligstandard. 3. november 1990

	I alt	Aldersgruppering 1				Aldersgruppering 2			
		67 - 79 år		80 år og over		67 - 74 år		75 -79 år	
		Bor alene	Bor med flere	Bor alene	Bor med flere	Bor alene	Bor med flere	Bor alene	Bor med flere
I alt <sup>1</sup> .....	1551	418	822	(146)	(165)	268	594	(150)	228
<b>Hustype</b>									
Frittliggende enebolig eller våningshus tilknyttet gårdsdrift .....	1118	(206)	626	(124)	(161)	(134)	457	:	(170)
Småhus .....	401	(175)	(171)	:	:	(124)	(123)	:	:
Blokk, leiegård, forretningsbygg, bygg for felleleshusholdning e.l. ....	(102)	:	:	:	:	:	:	:	:
<b>Tallet på rom. Kjøkken</b>									
1 - 2 rom .....	251	:	:	:	:	:	:	:	:
Med kjøkken .....	231	:	:	:	:	:	:	:	:
Uten kjøkken .....	:	:	:	:	:	:	:	:	:
3 - 4 rom .....	1051	268	524	(124)	(135)	(175)	385	:	(139)
5 rom eller flere .....	319	:	(213)	:	:	:	(157)	:	:
<b>Byggeår</b>									
- 1900 .....	:	:	:	:	:	:	:	:	:
1901 - 1960 .....	986	237	489	(114)	(146)	(144)	346	:	(144)
1961 - 1990 .....	589	(165)	292	:	:	(124)	(218)	:	:
<b>Oppvarmingskilder</b>									
En kilde, i alt .....	596	(186)	280	:	:	(124)	(216)	:	:
Sentralvarme, elektriske ovner, varmekabler e.l. ....	350	(144)	(127)	:	:	:	(104)	:	:
Ovner for flytende brensel .....	:	:	:	:	:	:	:	:	:
Ovner for fast brensel .....	(196)	:	(133)	:	:	:	(102)	:	:
To eller flere kilder, i alt .....	1025	227	533	(134)	(131)	(144)	378	:	(154)
Sentralvarme og én eller flere andre kilder .....	:	:	:	:	:	:	:	:	:
Andre kombinasjoner .....	994	(206)	528	(134)	(126)	(134)	378	:	(149)
<b>Sanitærforhold</b>									
Har både bad og WC .....	1519	372	797	(165)	(185)	258	585	(114)	(213)
Har enten bad eller WC .....	:	:	:	:	:	:	:	:	:
Har verken bad eller WC .....	:	:	:	:	:	:	:	:	:
<b>Etasjeplassering. Heis</b>									
Boliger med beboelsesrom i én etasje i alt .....	1094	289	537	(134)	(133)	(165)	394	(124)	(143)
1. etasje, kjelleretasje eller underetasje .....	955	258	463	(114)	(120)	(134)	333	(124)	(130)
2. etasje eller høyere .....	(139)	:	:	:	:	:	:	:	:
I hus med heis .....	:	:	:	:	:	:	:	:	:
I hus uten heis .....	(124)	:	:	:	:	:	:	:	:
Boliger med beboelsesrom i flere etasjer .....	527	(124)	275	:	:	(103)	(200)	:	:
<b>Plan i boligen</b>									
Boliger med kjøkken, bad, WC og minst ett beboelsesrom på ett plan ..	1373	320	733	(144)	(175)	(206)	535	(114)	(198)
<b>Eie-/leieform</b>									
Eies i alt .....	1212	268	710	:	(162)	(206)	537	:	(173)
Privat .....	1076	(206)	663	:	(134)	(165)	510	:	(153)
Gjennom borettslag e.l. ....	(136)	:	:	:	:	:	:	:	:
Leies .....	409	(144)	(103)	(114)	:	:	:	:	:

<sup>1</sup> Se tekstdelen, pkt. 5.

Tabell 26. Folkemengde etter alder, kjønn og type bostedsstrøk/grunnkrets. 3. november 1990

	I alt	Alder										
		0-6	7-15	16-19	20-24	25-29	30-49	50-59	60-66	67-69	70-79	80-
Kommunen	11909	1062	1428	803	956	869	3246	1041	823	335	925	421
Menn	5804	538	736	393	482	429	1646	507	400	157	398	118
Kvinner	6105	524	692	410	474	440	1600	534	423	178	527	303
<b>Type bostedsstrøk og kjønn</b>												
<b>Tettsteder</b>												
Tettbygde strøk	9375	817	1123	638	740	714	2576	828	653	250	711	325
Menn	4511	422	581	314	358	353	1293	394	307	117	291	81
Kvinner	4864	395	542	324	382	361	1283	434	346	133	420	244
7011 Namsos	8437	740	1011	571	664	652	2334	757	589	222	611	286
Menn	4051	388	523	273	317	326	1166	357	277	105	251	68
Kvinner	4386	352	488	298	347	326	1168	400	312	117	360	218
7012 Bangsund	938	77	112	67	76	62	242	71	64	28	100	39
Menn	460	34	58	41	41	27	127	37	30	12	40	13
Kvinner	478	43	54	26	35	35	115	34	34	16	60	26
Spredtbygde strøk	2502	238	302	163	208	152	665	210	170	84	214	96
Menn	1275	112	152	79	119	75	351	111	93	39	107	37
Kvinner	1227	126	150	84	89	77	314	99	77	45	107	59
Uoppgitt	32	7	3	2	8	3	5	3	-	1	-	-
<b>Delområde, grunnkrets og kjønn</b>												
01 Spillum	2040	152	248	187	180	124	605	193	141	47	112	51
Menn	1035	71	129	100	83	71	303	101	77	22	57	21
Kvinner	1005	81	119	87	97	53	302	92	64	25	55	30
0101 Bangdalen	234	16	27	20	28	13	56	19	14	10	19	12
Menn	126	11	13	11	17	7	30	7	9	5	9	7
Kvinner	108	5	14	9	11	6	26	12	5	5	10	5
0102 Lauvhammeren	527	38	61	50	59	25	176	55	31	4	20	8
Menn	256	19	28	21	26	16	86	31	16	2	9	2
Kvinner	271	19	33	29	33	9	90	24	15	2	11	6
0103 Spillum	181	13	18	13	7	9	45	17	21	7	17	14
Menn	89	5	13	9	1	4	24	6	12	2	7	6
Kvinner	92	8	5	4	6	5	21	11	9	5	10	8
0104 Spillum/Sævik	942	74	136	97	73	62	280	81	61	19	45	14
Menn	479	33	71	54	34	36	136	45	34	8	24	4
Kvinner	463	41	65	43	39	26	144	36	27	11	21	10
0105 Klinga	156	11	6	7	13	15	48	21	14	7	11	3
Menn	85	3	4	5	5	8	27	12	6	5	8	2
Kvinner	71	8	2	2	8	7	21	9	8	2	3	1
02 Bangsund	1150	89	138	84	95	74	291	92	77	31	128	51
Menn	560	36	69	50	50	32	155	47	37	13	56	15
Kvinner	590	53	69	34	45	42	136	45	40	18	72	36
0200 Bangsund	14	2	1	1	1	2	3	2	-	-	1	1
Menn	5	-	-	1	-	1	2	1	-	-	-	-
Kvinner	9	2	1	-	1	1	1	1	-	-	1	1
0201 Fjør	79	3	11	5	10	4	17	10	4	-	11	4
Menn	42	1	5	4	5	2	10	6	2	-	7	-
Kvinner	37	2	6	1	5	2	7	4	2	-	4	4
0202 Bangsund	332	20	45	27	22	22	80	21	18	10	43	24
Menn	160	10	21	15	13	12	42	11	9	6	14	7
Kvinner	172	10	24	12	9	10	38	10	9	4	29	17
0203 Bangsundstraumen	187	15	18	11	27	11	43	19	17	6	17	3
Menn	80	5	7	4	14	3	21	10	7	2	6	1
Kvinner	107	10	11	7	13	8	22	9	10	4	11	2
0204 Selnes	356	35	48	27	19	26	98	27	27	8	34	7
Menn	184	16	26	19	9	9	54	11	13	4	20	3
Kvinner	172	19	22	8	10	17	44	16	14	4	14	4
0205 Flakk	114	7	8	11	11	4	31	11	8	6	11	6
Menn	52	1	5	5	6	1	16	6	5	1	5	1
Kvinner	62	6	3	6	5	3	15	5	3	5	6	5
0206 Bangsund	68	7	7	2	5	5	19	2	3	1	11	6
Menn	37	3	5	2	3	4	10	2	1	-	4	3
Kvinner	31	4	2	-	2	1	9	-	2	1	7	3
03 Otterøy/Vemundvik	1671	181	216	104	118	103	457	123	111	58	138	62
Menn	846	87	110	46	70	49	239	70	60	25	66	24
Kvinner	825	94	106	58	48	54	218	53	51	33	72	38
0301 Røbergvik	85	7	8	6	3	3	20	10	8	3	10	7
Menn	42	3	3	2	1	2	12	6	4	2	3	4
Kvinner	43	4	5	4	2	1	8	4	4	1	7	3
0302 Sørenget	432	64	51	18	31	41	123	24	27	10	23	20
Menn	221	27	26	9	19	15	70	16	14	5	13	7
Kvinner	211	37	25	9	12	26	53	8	13	5	10	13



Tabell 26 (forts.). Folkemengde etter alder, kjønn og type bostedsstrøk/grunnkrets. 3. november 1990

	I alt	Alder										
		0-6	7-15	16-19	20-24	25-29	30-49	50-59	60-66	67-69	70-79	80-
0303 Lønn/Havik	137	17	20	4	5	7	42	9	16	3	13	1
Menn	72	9	9	3	4	2	22	7	8	1	7	-
Kvinner	65	8	11	1	1	5	20	2	8	2	6	1
0304 Elvalandet	52	2	8	7	1	3	19	4	4	3	1	-
Menn	24	1	2	1	1	3	10	2	2	1	1	-
Kvinner	28	1	6	6	-	-	9	2	2	2	-	-
0305 Fosslandsosen	259	20	34	23	22	18	64	17	17	13	28	3
Menn	127	9	18	8	14	9	30	8	10	4	16	1
Kvinner	132	11	16	15	8	9	34	9	7	9	12	2
0306 Skomsvoll	357	36	42	32	28	14	92	28	18	11	39	17
Menn	177	21	25	15	15	7	46	15	7	4	18	4
Kvinner	180	15	17	17	13	7	46	13	11	7	21	13
0307 Hoddøy	9	2	1	-	-	2	2	-	-	1	-	1
Menn	7	2	1	-	-	2	1	-	-	1	-	-
Kvinner	2	-	-	-	-	-	1	-	-	-	-	1
0308 Alte	244	26	33	11	19	13	66	20	16	10	21	9
Menn	129	13	18	6	11	8	35	11	10	4	6	7
Kvinner	115	13	15	5	8	5	31	9	6	6	15	2
0309 Finnanger	96	7	19	3	9	2	29	11	5	4	3	4
Menn	47	2	8	2	5	1	13	5	5	3	2	1
Kvinner	49	5	11	1	4	1	16	6	-	1	1	3
04 Namsos	7016	633	823	426	555	565	1888	630	494	198	547	257
Menn	3345	340	425	197	274	276	947	287	226	96	219	58
Kvinner	3671	293	398	229	281	289	941	343	268	102	328	199
0401 Vestbyen 1	431	48	24	14	39	56	100	38	47	17	34	14
Menn	216	28	12	6	19	34	53	16	24	6	15	3
Kvinner	215	20	12	8	20	22	47	22	23	11	19	11
0402 Vestbyen 2	480	51	64	30	33	45	129	40	19	18	35	16
Menn	241	29	37	16	16	25	64	21	10	6	14	3
Kvinner	239	22	27	14	17	20	65	19	9	12	21	13
0403 Lavika	615	47	57	34	63	52	149	62	35	24	72	20
Menn	302	21	39	20	30	27	73	33	16	10	28	5
Kvinner	313	26	18	14	33	25	76	29	19	14	44	15
0404 Midtbyen 1	345	22	13	13	36	37	70	32	41	7	53	21
Menn	158	12	5	3	16	20	39	11	20	3	22	7
Kvinner	187	10	8	10	20	17	31	21	21	4	31	14
0405 Midtbyen 2	569	43	38	22	53	42	106	51	34	18	76	86
Menn	241	23	23	5	27	20	57	22	12	10	29	13
Kvinner	328	20	15	17	26	22	49	29	22	8	47	73
0406 Østbyen	422	37	32	26	27	24	104	30	39	23	56	24
Menn	182	21	12	8	12	11	55	10	13	13	20	7
Kvinner	240	16	20	18	15	13	49	20	26	10	36	17
0407 Vestre Bjørum	534	33	44	25	37	43	112	64	51	26	77	22
Menn	237	22	25	10	15	20	54	24	21	12	29	5
Kvinner	297	11	19	15	22	23	58	40	30	14	48	17
0408 Bjørum	533	41	41	30	42	33	114	81	64	14	57	16
Menn	256	26	21	14	20	17	57	35	33	10	20	3
Kvinner	277	15	20	16	22	16	57	46	31	4	37	13
0409 Kleppen	324	22	29	20	25	23	78	68	29	8	12	10
Menn	180	16	18	11	18	14	43	32	12	5	6	5
Kvinner	144	6	11	9	7	9	35	36	17	3	6	5
0410 Høyknes	327	24	33	15	25	25	66	51	42	14	23	9
Menn	157	12	13	6	17	13	32	21	22	8	12	1
Kvinner	170	12	20	9	8	12	34	30	20	6	11	8
0411 Hylla-Breivika-Husmyra 2	71	4	5	4	11	7	17	7	8	2	4	2
Menn	35	2	3	-	10	2	7	3	5	1	2	-
Kvinner	36	2	2	4	1	5	10	4	3	1	2	2
0412 Høyknesnes	57	4	6	3	6	3	13	5	4	1	8	4
Menn	25	1	3	2	3	-	6	4	2	-	3	1
Kvinner	32	3	3	1	3	3	7	1	2	1	5	3
0413 Fossbrenna	1034	107	213	97	66	66	400	40	27	7	8	3
Menn	512	62	105	53	26	32	193	21	14	1	5	-
Kvinner	522	45	108	44	40	34	207	19	13	6	3	3
0414 Guldvikmoen	434	33	58	45	39	18	150	32	26	9	17	7
Menn	210	13	26	20	23	10	72	19	10	5	8	4
Kvinner	224	20	32	25	16	8	78	13	16	4	9	3
0415 Guldvik	50	1	4	3	11	4	14	4	-	1	7	1
Menn	23	-	2	2	5	2	6	2	-	-	3	1
Kvinner	27	1	2	1	6	2	8	2	-	1	4	-
0416 Gullholmstrand	622	106	115	34	31	80	199	14	25	8	8	2
Menn	289	47	57	17	11	27	105	6	11	5	3	-
Kvinner	333	59	58	17	20	53	94	8	14	3	5	2
0417 Daltrøa	168	10	47	11	11	7	67	11	3	1	-	-
Menn	81	5	24	4	6	2	31	7	1	1	-	-
Kvinner	87	5	23	7	5	5	36	4	2	-	-	-
Uoppgitt	32	7	3	2	8	3	5	3	-	1	-	-

Tabell 27.1. Yrkesaktive 16 år og over, etter næring, kjønn og type bostedsstrøk/delområde. 3. november 1989 - 2. november 1990

	I alt	Jord- bruk, skog- bruk, fiske og fangst	Oljeut- vinning og berg- verks- drift	Industri	Kraft- og vann- for- syning	Bygge- og anleggs- virksom- het	Vare- handel, hotell- og restau- rant- virk- somhet	Transport, lagring, post- og telekom- munika- sjoner	Bank-, finans- og forsikrings- virksomhet, eiendoms- drift og forretnings- messig tjeneste- yting	Offent- lig, sosial og privat tjeneste- yting
Kommunen <sup>1</sup> .....	6048	303	:	807	:	436	1151	515	280	2539
Menn .....	3134	231	:	636	:	436	473	363	165	813
Kvinner .....	2914	(72)	:	171	:	:	678	152	115	1726
<b>Type bostedsstrøk og kjønn</b>										
<b>Tettsteder</b>										
Tettbygde strøk .....	4895	:	:	775	:	389	984	273	232	2183
Menn .....	2454	:	:	591	:	389	459	(186)	(113)	656
Kvinner .....	2441	:	:	(185)	:	:	525	:	(119)	1527
7011 Namsos .....	4404	:	:	686	:	336	882	254	232	1974
Menn .....	2206	:	:	519	:	336	412	(177)	(113)	609
Kvinner .....	2198	:	:	(167)	:	:	470	:	(119)	1365
7012 Bangsund .....	491	:	:	:	:	:	(102)	:	:	(209)
Menn .....	248	:	:	:	:	:	:	:	:	:
Kvinner .....	243	:	:	:	:	:	:	:	:	(161)
Spredtbygde strøk .....	1147	280	:	(152)	:	(106)	(213)	:	:	331
Menn .....	680	232	:	(141)	:	(106)	:	:	:	(105)
Kvinner .....	466	:	:	:	:	:	(161)	:	:	226
Uoppgitt .....	:	:	:	:	:	:	:	:	:	:
<b>Delområde og kjønn</b>										
01 Spillum .....	1081	:	:	(205)	:	(119)	(206)	:	:	404
Menn .....	586	:	:	(151)	:	(119)	:	:	:	(131)
Kvinner .....	495	:	:	:	:	:	(120)	:	:	273
02 Bangsund .....	602	:	:	:	:	:	(112)	:	:	242
Menn .....	319	:	:	:	:	:	:	:	:	:
Kvinner .....	283	:	:	:	:	:	:	:	:	(183)
03 Otterøy/Vemundvik .....	814	(206)	:	(139)	:	:	(148)	:	:	(215)
Menn .....	508	(167)	:	(128)	:	:	:	:	:	:
Kvinner .....	306	:	:	:	:	:	:	:	:	(150)
04 Namsos .....	3545	:	:	493	:	247	732	(206)	(185)	1654
Menn .....	1722	:	:	381	:	247	326	(159)	:	507
Kvinner .....	1823	:	:	(113)	:	:	405	:	(110)	1147
Uoppgitt .....	:	:	:	:	:	:	:	:	:	:

<sup>1</sup> Se tekstdelen, pkt. 5.

Tabell 27.2. Yrkesaktive 16 år og over, etter næring, kjønn og type bostedsstrøk/grunnkrets. 3. november 1989 - 2. november 1990

	I alt	Primær	Sekundær	Tertiær		
				I alt	Off., sosial og privat tjenesteyting	Andre tertiær-næringer
Kommunen <sup>1</sup> .....	6048	303	1260	4485	2539	1946
Menn .....	3134	231	1089	1814	813	1001
Kvinner .....	2914	(72)	171	2671	1726	945
<b>Type bostedsstrøk og kjønn</b>						
<b>Tettsteder</b>						
Tettbygde strøk .....	4895	:	1174	3672	2183	1489
Menn .....	2454	:	989	1415	656	759
Kvinner .....	2441	:	(185)	2256	1527	730
7011 Namsos .....	4404	:	1031	3342	1974	1368
Menn .....	2206	:	864	1311	609	702
Kvinner .....	2198	:	(167)	2031	1365	666
7012 Bangsund .....	491	:	(143)	330	(209)	(121)
Menn .....	248	:	(125)	(105)	:	:
Kvinner .....	243	:	:	225	(161)	:
Spredtbygde strøk .....	1147	280	258	609	331	277
Menn .....	680	232	247	(201)	(105)	:
Kvinner .....	466	:	:	407	226	(181)
Uoppgitt .....	:	:	:	:	:	:
<b>Delområde, grunnkrets og kjønn</b>						
01 Spillum .....	1081	:	324	714	404	310
Menn .....	586	:	270	273	(131)	(142)
Kvinner .....	495	:	:	441	273	(168)
0101 Bangdalen .....	:	:	:	:	:	:
Menn .....	:	:	:	:	:	:
Kvinner .....	:	:	:	:	:	:
0102 Lauvhammeren .....	401	:	(113)	274	(143)	(131)
Menn .....	268	:	:	(169)	:	:
Kvinner .....	(132)	:	:	(105)	:	:
0103 Spillum .....	:	:	:	:	:	:
Menn .....	:	:	:	:	:	:
Kvinner .....	:	:	:	:	:	:
0104 Spillum/Sævik .....	458	:	(163)	295	(188)	(107)
Menn .....	(214)	:	(135)	:	:	:
Kvinner .....	243	:	:	(216)	(151)	:
0105 Klinga .....	:	:	:	:	:	:
Menn .....	:	:	:	:	:	:
Kvinner .....	:	:	:	:	:	:
02 Bangsund .....	602	:	(156)	384	242	(142)
Menn .....	319	:	(138)	(127)	:	:
Kvinner .....	283	:	:	257	(183)	:
0200 Bangsund .....	:	:	:	:	:	:
Menn .....	:	:	:	:	:	:
Kvinner .....	:	:	:	:	:	:
0201 Fjær .....	:	:	:	:	:	:
Menn .....	:	:	:	:	:	:
Kvinner .....	:	:	:	:	:	:
0202 Bangsund .....	(130)	:	:	:	:	:
Menn .....	:	:	:	:	:	:
Kvinner .....	:	:	:	:	:	:
0203 Bangsundstraumen .....	:	:	:	:	:	:
Menn .....	:	:	:	:	:	:
Kvinner .....	:	:	:	:	:	:
0204 Selnes .....	239	:	:	(134)	:	:
Menn .....	(135)	:	:	:	:	:
Kvinner .....	(104)	:	:	:	:	:
0205 Flakk .....	:	:	:	:	:	:
Menn .....	:	:	:	:	:	:
Kvinner .....	:	:	:	:	:	:
0206 Bangsund .....	:	:	:	:	:	:
Menn .....	:	:	:	:	:	:
Kvinner .....	:	:	:	:	:	:
03 Otterøy/Vemundvik .....	814	(206)	(202)	406	(215)	(192)
Menn .....	508	(167)	(191)	(150)	:	:
Kvinner .....	306	:	:	256	(150)	(107)
0301 Røbergvik .....	:	:	:	:	:	:
Menn .....	:	:	:	:	:	:
Kvinner .....	:	:	:	:	:	:

<sup>1</sup> Se tekstdelen, pkt. 5.

Tabell 27.2 (forts.). Yrkesaktive 16 år og over, etter næring, kjønn og type bostedsstrøk/grunnkrets.  
3. november 1989 - 2. november 1990

	I alt	Primær	Sekundær	Tertiær		
				I alt	Off., sosial og privat tjenesteyting	Andre tertiær-næringer
0302 Sørenget	260			(126)		
Menn	(165)					
Kvinner						
0303 Lønn/Havik						
Menn						
Kvinner						
0304 Elvalandet						
Menn						
Kvinner						
0305 Fosslandsosen	(118)					
Menn						
Kvinner						
0306 Skomsvoll	(127)					
Menn						
Kvinner						
0308 Alte	(128)					
Menn						
Kvinner						
0309 Finnanger						
Menn						
Kvinner						
04 Namsos	3545		750	2776	1654	1123
Menn	1722		637	1066	507	560
Kvinner	1823		(113)	1710	1147	563
0401 Vestbyen 1	(197)			(142)		
Menn						
Kvinner	(104)					
0402 Vestbyen 2	237			(185)	(121)	
Menn						
Kvinner	(139)			(139)		
0403 Lavika	300		(109)	(191)		(109)
Menn	(223)			(133)		
Kvinner						
0404 Midtbyen 1	(153)			(130)		
Menn						
Kvinner						
0405 Midtbyen 2	227			(197)	(159)	
Menn						
Kvinner	(159)			(159)	(121)	
0406 Østbyen	(204)			(193)	(141)	
Menn						
Kvinner	(149)			(138)	(107)	
0407 Vestre Bjørum	279			(218)	(143)	
Menn	(127)					
Kvinner	(152)			(143)	(106)	
0408 Bjørum	265			(220)	(144)	
Menn	(132)					
Kvinner	(133)			(124)		
0409 Kleppen	275			(202)	(116)	
Menn	(155)					
Kvinner	(120)			(110)		
0410 Høyknes	(149)			(101)		
Menn						
Kvinner						
0411 Hylla-Breivika-Husmyra 2						
Menn						
Kvinner						
0412 Høyknesnes						
Menn						
Kvinner						
0413 Fossbrenna	598		(108)	490	330	(160)
Menn	285			(204)	(146)	
Kvinner	314			286	(184)	(102)
0414 Guldvikmoen	239			(143)		
Menn	(138)					
Kvinner	(102)					
0415 Guldvik						
Menn						
Kvinner						
0416 Gullholmstrand	275			248	(117)	(131)
Menn	(121)					
Kvinner	(154)			(154)	(104)	
0417 Daltrea						
Menn						
Kvinner						
Uppgitt						

Tabell 28. Privathusholdninger. Utvalgte kjennetegn for boligstandard, og disponering av personbil. Bostedsstrøk/grunnkrets. 3. november 1990

	Alle privat- hushold- ninger	Boligen har både bad og WC	Kjøkken 6 m <sup>2</sup> og over	Boligen bygget etter 1960	Hushold- ningen eier boligen	Hushold- ningen dis- ponerer bil	Bolig- rommene er på ett plan <sup>1</sup>	Boligen ligger i 2. et. eller høyere og huset har ikke heis
Kommunen .....	4705	4476	4277	2674	3673	3858	3951	586
<b>Type bostedsstrøk</b>								
<b>Tettsteder</b>								
Tettbygde strøk .....	3816	3628	3445	2180	2988	3074	3181	531
7011 Namsos .....	3447	3279	3131	2011	2683	2785	2885	517
7012 Bangsund .....	369	348	314	169	305	289	296	:
Spredtbygde strøk .....	886	846	829	491	681	781	767	(55)
Uoppgitt .....	:	:	:	:	:	:	:	:
<b>Delområde og grunnkrets</b>								
01 Spillum .....	772	762	724	540	636	656	706	(51)
0101 Bangdalen .....	(92)	(92)	(85)	(52)	(80)	(77)	(84)	:
0102 Lauvhammeren .....	226	218	211	166	183	204	194	:
0103 Spillum .....	(85)	(85)	(80)	:	(80)	(69)	(85)	:
0104 Spillum/Sævik .....	327	324	309	269	255	276	301	:
0105 Klinga .....	:	:	:	:	:	:	:	:
02 Bangsund .....	448	425	393	193	366	358	362	:
0200 Bangsund .....	:	:	:	:	:	:	:	:
0201 Fjær .....	:	:	:	:	:	:	:	:
0202 Bangsund .....	136	115	113	:	110	(79)	(95)	:
0203 Bangsundstraumen .....	(52)	(52)	(52)	:	:	(52)	:	:
0204 Selnes .....	130	130	121	(68)	113	117	119	:
0205 Flakk .....	(59)	(56)	(54)	:	(48)	(59)	:	:
0206 Bangsund .....	:	:	:	:	:	:	:	:
03 Otterøy/Vemundvik .....	622	584	575	352	459	558	534	(50)
0301 Røbergvik .....	:	:	:	:	:	:	:	:
0302 Sørenget .....	191	171	176	(92)	137	189	153	:
0303 Lænn/Havik .....	(73)	(73)	(58)	(57)	(54)	(63)	(63)	:
0304 Elvalandet .....	:	:	:	:	:	:	:	:
0305 Fosslandsosen .....	(97)	(97)	(82)	(57)	(72)	(97)	(84)	:
0306 Skomsvoll .....	108	(95)	108	(68)	(71)	(83)	(91)	:
0308 Alte .....	(84)	(84)	(84)	:	(69)	(64)	(84)	:
0309 Finnanger .....	:	:	:	:	:	:	:	:
04 Namsos .....	2860	2703	2582	1585	2209	2282	2346	471
0401 Vestbyen 1 .....	183	167	173	:	146	147	140	(69)
0402 Vestbyen 2 .....	186	181	176	(98)	164	160	140	:
0403 Lavika .....	239	218	188	(77)	203	195	179	(76)
0404 Midtbyen 1 .....	147	133	127	:	:	(93)	128	(65)
0405 Midtbyen 2 .....	253	233	199	134	138	158	227	(77)
0406 Østbyen .....	201	201	170	(91)	164	172	176	:
0407 Vestre Bjørum .....	269	259	261	(80)	217	186	215	(63)
0408 Bjørum .....	258	239	245	166	201	215	158	:
0409 Kleppen .....	173	163	163	(92)	132	148	150	:
0410 Høyknes .....	147	131	147	(97)	(103)	116	126	:
0411 Hylla-Breivika-Husmyra 2 .....	:	:	:	:	:	:	:	:
0412 Høyknesnes .....	:	:	:	:	:	:	:	:
0413 Fossbrenna .....	344	321	300	320	315	290	267	:
0414 Guldvikmoen .....	151	151	147	112	119	146	147	:
0415 Guldvik .....	:	:	:	:	:	:	:	:
0416 Gullholmstrand .....	210	210	189	180	175	163	196	:
0417 Daltrøa .....	:	:	:	:	:	:	:	:
Uoppgitt .....	:	:	:	:	:	:	:	:

<sup>1</sup> Boligen har kjøkken, bad/dusj, WC og minst ett beboelsesrom i samme etasje.



# 1703 NAMSOS



Kartgrunnlag M ca. 1:250 000  
 Tillatelsenr. 74/91 Statens kartverk

Utsnitt av kretskart

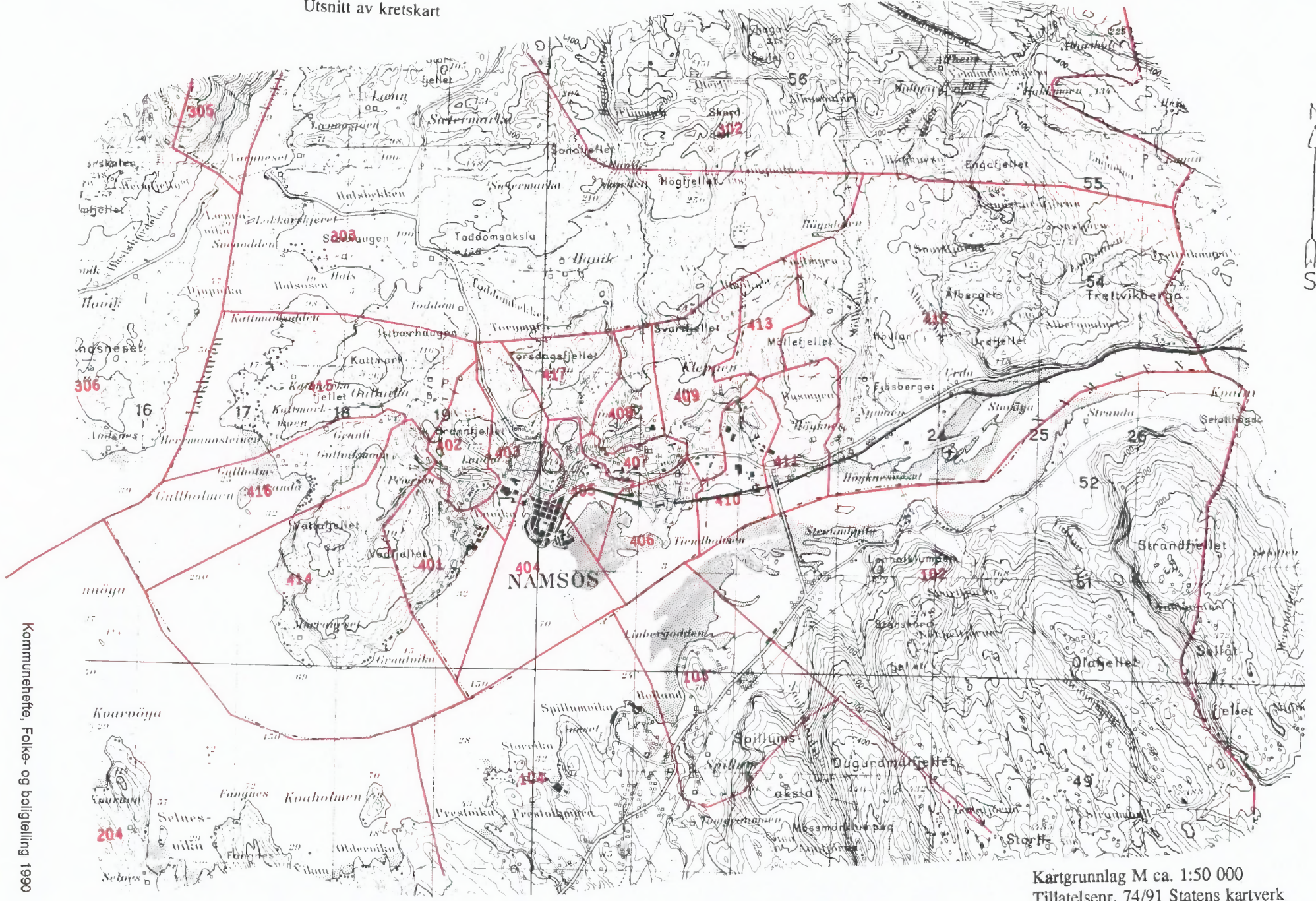

Kommunehetere, Folke- og boligdeling 1990

Kartgrunnlag M ca. 1:50 000  
Tillatelsenr. 74/91 Statens kartverk



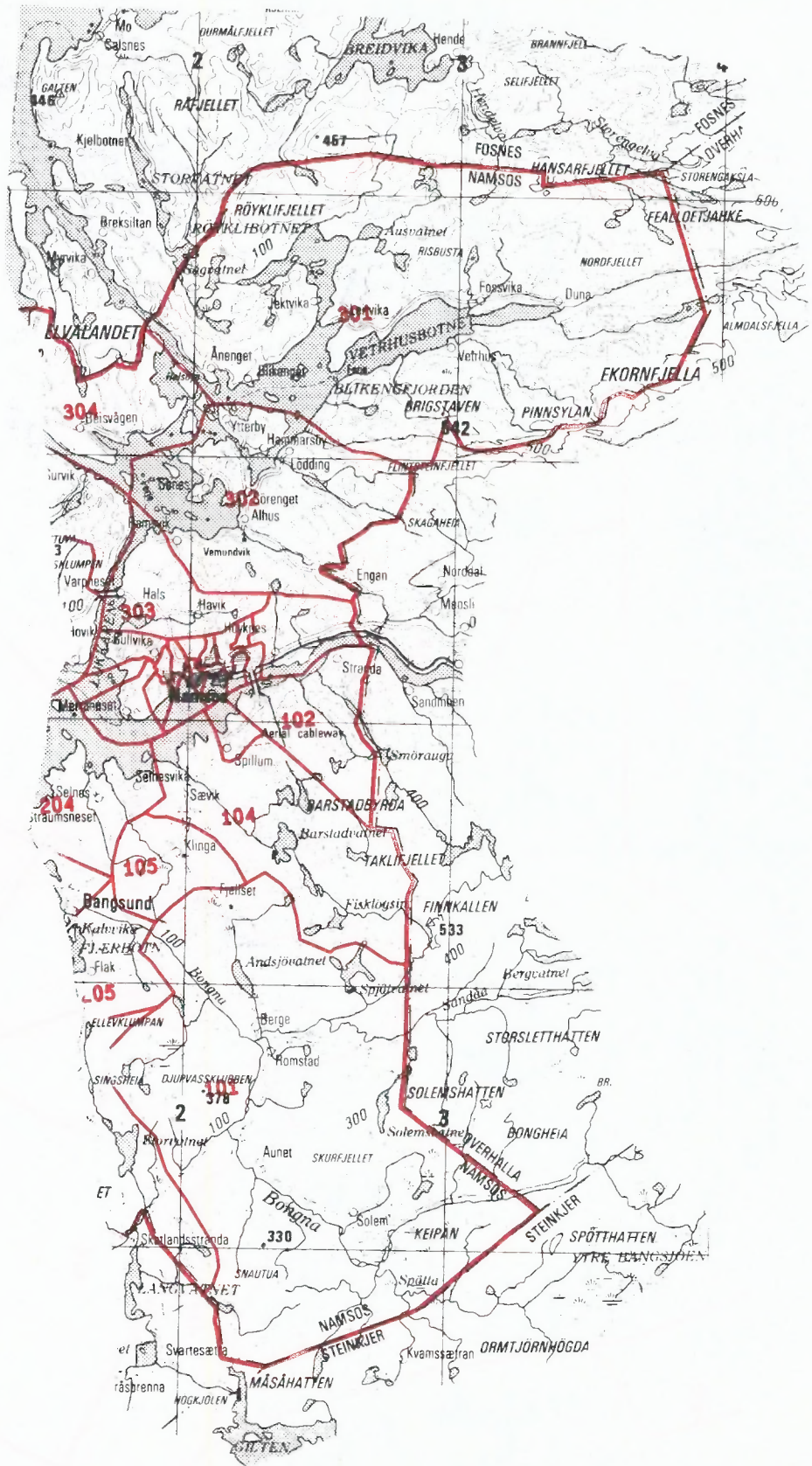

Kartgrunnlag M ca. 1:250 000  
Tillatelsenr. 74/91 Statens kartverk

Utsnitt av kretskart

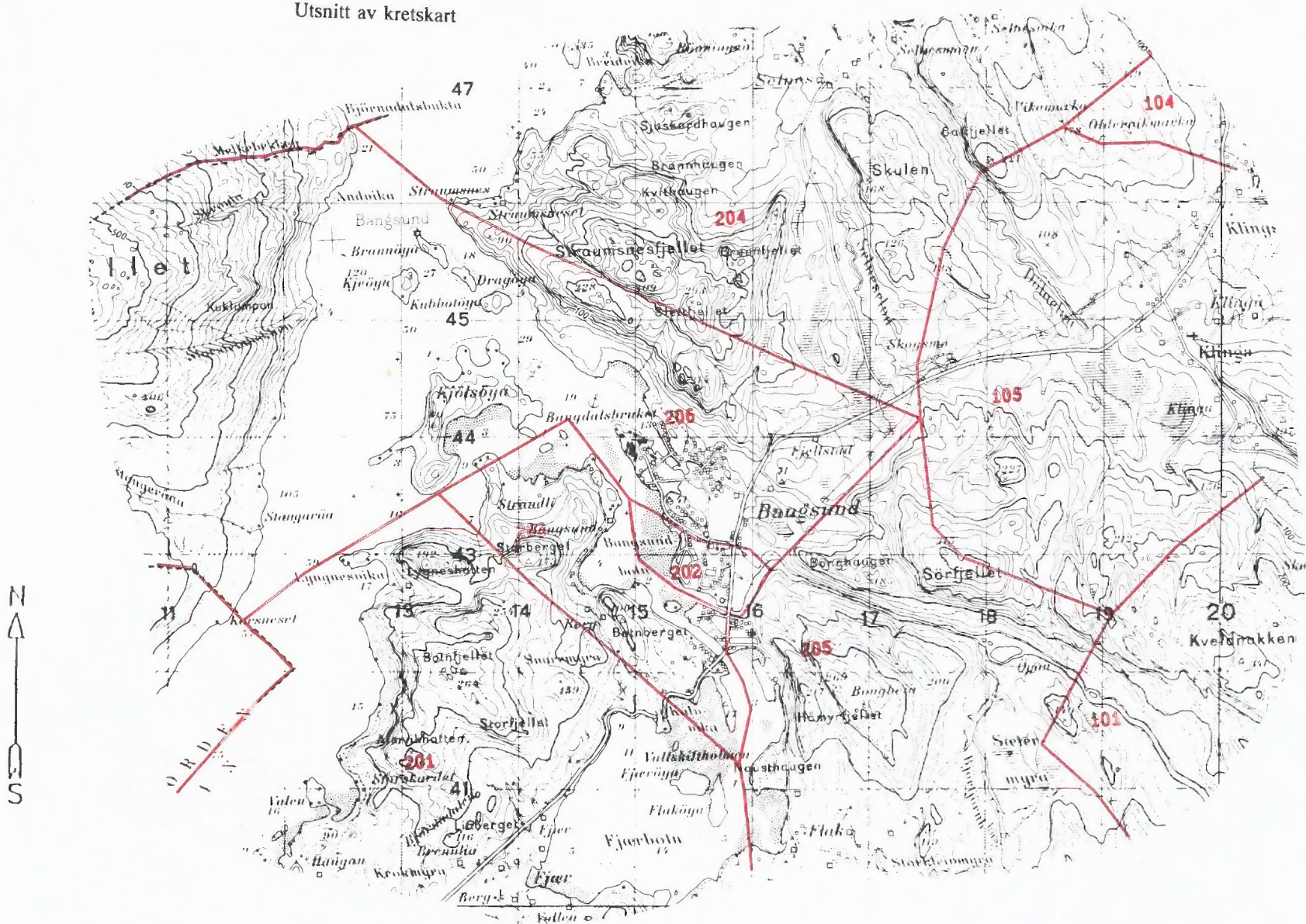

Kartgrunnlag M ca. 1:50 000  
Tillatelsenr. 74/91 Statens kartverk

Avgrensning av Namsos tettsted

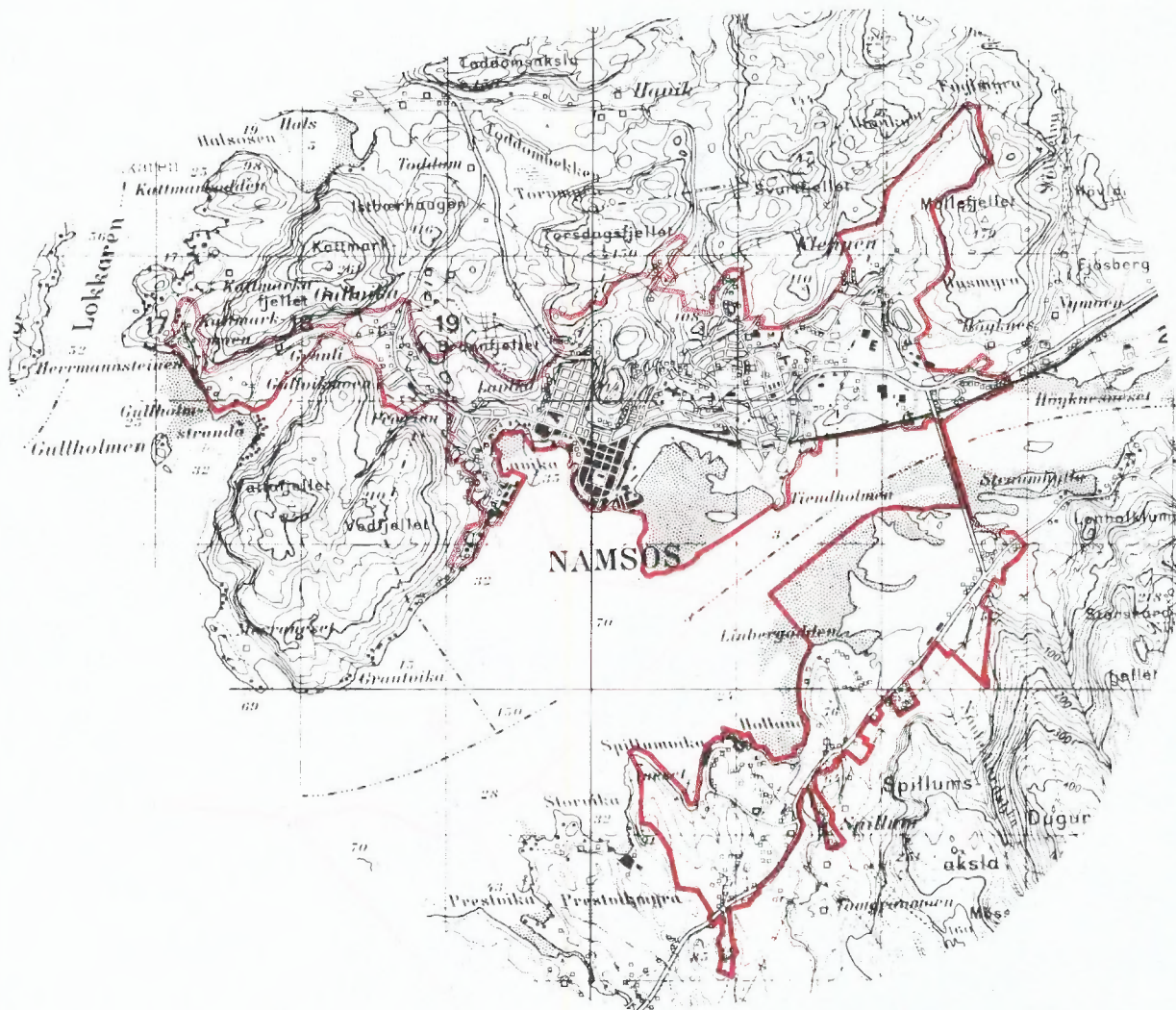

Avgrensning av Bangsund tettsted

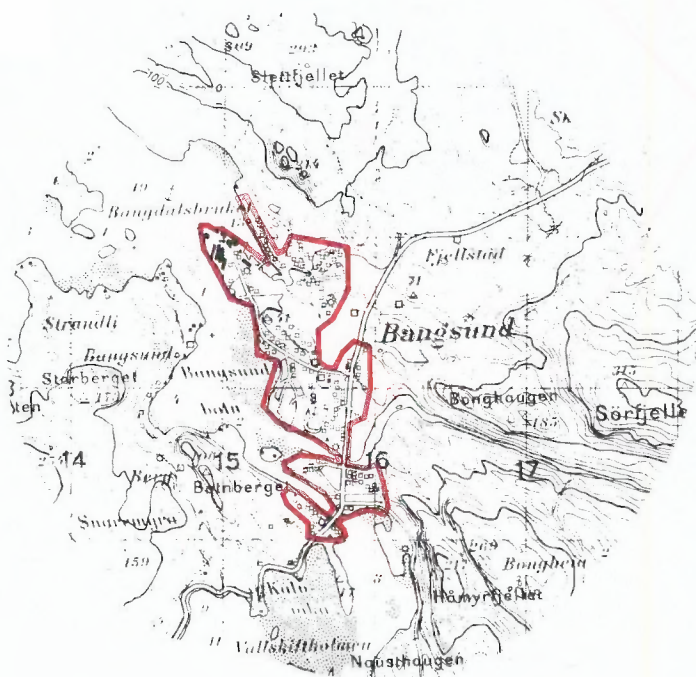

Kartgrunnlag M ca. 1:50 000  
Tillatelsenr. 74/91 Statens kartverk





**FoB 90**  
Folke- og  
boligtelling 1990  
gjennomføres av  
Statistisk sentralbyrå

Opgavene er undergitt taushetsplikt.  
De vil bare bli brukt til å utarbeide statistikk  
og vil bli oppbevart på en betryggende måte.

**VIKTIG:**  
Bruk helst  
blyant eller  
blå/svart kulepenn

Slik:

Ikke slik:



**1 Hvem bor du sammen med i leiligheten?**  
Rettledningen beskriver hva vi mener med  
en leilighet. Sett flere kryss hvis nødvendig.

- |                                       |   |
|---------------------------------------|---|
| <input type="checkbox"/> Ingen        | <input type="checkbox"/> Søsken   |
| <input type="checkbox"/> Ektefelle    | <input type="checkbox"/> Svigerforeldre,<br>svigerinne,<br>svoger,<br>svigerbarn,<br>tante, onkel,<br>niese, nevø |
| <input type="checkbox"/> Samboer      | <input type="checkbox"/> Besteforeldre,<br>barnebarn  |
| <input type="checkbox"/> Datter, sønn | <input type="checkbox"/> Andre personer   |
| <input type="checkbox"/> Mor, far     |   |

**2 Hadde du inntektsgivende arbeid i minst  
100 timer i året fra 3. nov. 1989 til  
2. nov. 1990?**

Arbeid som ulønnet familiemedlem i  
familiebedrift regnes også som inntekts-  
givende arbeid (f.eks. butikk, gårdsbruk).

- Ja  Nei

**!** Svarte du nei her, skal du ikke  
fylle ut resten av denne siden.

**3 Hvor mange måneder hadde du  
heltids- og/eller deltidsarbeid i  
året fra 3. nov. 1989 til 2. nov. 1990?**  
Se rettledningen.

Heltid: ..... måneder

Deltid: ..... måneder

**4 Oppgi navn og adresse på det arbeids-  
stedet (bedriften) der du hadde inntekts-  
givende arbeid lengst tid i året fra  
3. nov. 1989 til 2. nov. 1990.**

Med bedrift menes fabrikk, butikk,  
gårdsbruk, ligningskontor e.l.

Navn: .....

Gate/vei: .....

Poststed: .....

**5 Beskriv virksomheten på dette arbeids-  
stedet så nøyaktig som mulig.**

Skriv f.eks. produksjon av møbler, salg  
av biler, bokhandel, jordbruk, utleie av  
maskiner, arkitektvirksomhet e.l.

Virksomhet: .....

**6 Hvilket yrke (tittel) hadde du på dette  
arbeidsstedet?**

Skriv f.eks. hjemmehjelp, rørlegger, frisør,  
sykepleier, rengjøringshjelp, kokk, plate-  
arbeider, salgskonsulent, førskolelærer e.l.

Yrke: .....

**7 På hvilken måte er/var du knyttet til  
arbeidsstedet du oppgav i spørsmål 4?**

- Som fast eller midlertidig ansatt
- Som selvstendig næringsdrivende (eier)
- Som familiemedlem uten fast lønn  
i familiebedrift

**8 Hadde du inntektsgivende arbeid i uken  
27. okt. - 2. nov. 1990?**  
Se rettledningen.

- Ja  Nei

**!** Svarte du nei her, skal du ikke  
fylle ut resten av denne siden.

**9 Hva er din vanlige/avtalte  
ukentlige arbeidstid?**

- 1-9 timer  30-34 timer
- 10-19 timer  35-39 timer
- 20-29 timer  40 timer eller mer

**10 Hvor mange timer inntektsgivende arbeid  
utførte du i uken 27. okt. - 2. nov.?**

- 1-9 timer  35-39 timer
- 10-19 timer  40 timer eller mer
- 20-29 timer  Ingen, jeg  
arbeidet ikke  
denne uken
- 30-34 timer

**!** Arbeidet du ikke denne uken, skal du  
ikke fylle ut resten av denne siden.

**11 Hvor møtte du på arbeid i uken  
27. okt. - 2. nov.?** Se rettledningen.

- Jeg møtte fast på samme arbeidssted/  
adresse som jeg førte opp i spørsmål 4
- Jeg møtte fast på annet sted.  
Oppgi adresse

Kommune: .....

Gate/vei: .....

Poststed: .....

- Jeg møtte på forskjellige steder  
denne uken

**!** Møtte du på forskjellige steder denne uken,  
skal du ikke fylle ut resten av denne siden.

**12 Hvor mange ganger reiste eller gikk du  
fra hjemstedet til arbeidsstedet i uken  
27. okt. - 2. nov.?**

Med hjemsted menes adressen i navne-  
feltet øverst på skjemaet.

- Ingen, jeg er bosatt på  
arbeidsstedet  
(arbeider  
hjemme)
- 1 gang
- 2-3 ganger

- Ingen, jeg var  
ikke på hjem-  
stedet denne uken
- 4 ganger eller  
flere

**!** Reiste du ikke denne uken, skal du  
ikke fylle ut resten av denne siden.

**13 Hvor lang tid brukte du vanligvis  
fra hjemstedet til arbeidsstedet (én vei)  
i uken 27. okt. - 2. nov.?**

- Under 15 min  45-59 min
- 15-29 min  60-89 min
- 30-44 min  90 min eller  
mer

**14 Hvilke transportmidler brukte du vanligvis  
fra hjemstedet til arbeidsstedet (én vei)  
i uken 27. okt. - 2. nov.?**  
Sett flere kryss hvis nødvendig.

- Bil  Båt
- Buss  Brukte sykkel,  
gikk i mer enn  
10 min
- Tog, trikk, T-bane  Annet

Spørsmålene på denne siden gjelder leiligheten der oppgavegiveren er registrert bosatt 3. november 1990 ifølge Folkeregisteret, se adressen nedenfor.

Send det utfylte skjemaet tilbake i den vedlagte svarkonvolutt. Dersom flere i leiligheten har fått skjema, se rettledningen.

Adresse:

**1 Bosatte i leiligheten 3. november 1990. Inntektsgivende arbeid i uken 27. oktober - 2. november 1990. Ukentlig arbeidstid.**

**FØR OPP** personer født 1974 eller tidligere som ikke står på navnelisten fra før. Ta bare med personer som er registrert bosatt i leiligheten (adressen ovenfor) ifølge Folkeregisteret.

**SETT KRYSS** for inntektsgivende arbeid i uken 27. oktober - 2. november 1990 og ukentlig arbeidstid for alle personer på navnelisten. Se rettledningen.

Oppgavegiver:	Fødselsår	Hadde ikke inntektsgivende arbeid	Hadde inntektsgivende arbeid: 1 - 29 timer i uken	30 timer eller mer i uken
Andre bosatte i leiligheten:		<input type="checkbox"/>	<input type="checkbox"/>	<input type="checkbox"/>
		<input type="checkbox"/>	<input type="checkbox"/>	<input type="checkbox"/>
		<input type="checkbox"/>	<input type="checkbox"/>	<input type="checkbox"/>
		<input type="checkbox"/>	<input type="checkbox"/>	<input type="checkbox"/>
		<input type="checkbox"/>	<input type="checkbox"/>	<input type="checkbox"/>
		<input type="checkbox"/>	<input type="checkbox"/>	<input type="checkbox"/>
		<input type="checkbox"/>	<input type="checkbox"/>	<input type="checkbox"/>

Bruk eget ark hvis du trenger mer plass

**2 Hvor mange rom på 6 m<sup>2</sup> eller mer er det i leiligheten?** Ta ikke med kjøkken, gang, bad o.l.

1  2  3  4  5

6  7  8  9 eller flere

**3 Hvor stor er leiligheten målt i kvadratmeter?** Regn med alle rom til boligformål, også kjøkken, gang, bad o.l.

Under 50 m<sup>2</sup>  100-129 m<sup>2</sup>

50-59 m<sup>2</sup>  130-149 m<sup>2</sup>

60-79 m<sup>2</sup>  150-199 m<sup>2</sup>

80-99 m<sup>2</sup>  200 m<sup>2</sup> eller mer

**4 Hvor stort kjøkken er det i leiligheten?**

6 m<sup>2</sup> eller større  Det er ikke kjøkken i leiligheten

Mindre enn 6 m<sup>2</sup>

**5 Er det bad eller dusj inne i leiligheten?**

Ja  Nei

**6 Er det vannklosett inne i leiligheten?**

Ja  Nei

**7 Hva slags oppvarmingskilder er det i leiligheten?**

Sentralvarme (radiatorer e.l.)  Ovner for flytende brensel (olje, parafin e.l.)

Elektriske ovner, varmekabler e.l.  Ovner for fast brensel (ved, koks e.l.)

**8 Har leiligheten kjøkken, bad/dusj, wc og minst ett beboelsesrom i samme etasje?**

Ja  Nei

**9 Hvilken etasje ligger leiligheten i?** Sett flere kryss hvis leiligheten har beboelsesrom i flere etasjer.

Kjelleretasje  Underetasje

1.  2.  3.  4.  5. eller høyere

**10 Hva slags eie-/leieforhold er det til leiligheten?** Sett bare ett kryss.

Jeg/vi eier den gjennom et borettslag eller boligaksjeselskap

Jeg/vi eier den alene eller sammen med andre

Jeg/vi leier den gjennom arbeidet (tjenestebolig)

Jeg/vi leier den for et avgrenset tidsrom

Jeg/vi leier den på andre vilkår

**11 Hvor mange personbiler disponerer de som bor i leiligheten?**

Ingen  1  2  3 eller flere

**12 Sorterer husholdningen til vanlig avfall sitt?** Sett bare kryss for avfallstyper som blir levert/hentet etter at de er sortert ut.

Ingen særskilt sortering. Praktisk vanskelig, mangler tilbud e.l.

Papir  Maling, lakk, olje e.l.

Glass  Annet avfall

Batterier

**13 Hva slags hus ligger leiligheten i?** Se rettledningen.

Frittliggende enebolig eller våningshus tilknyttet gårdsdrift

Hus i kjede, rekkehus, terrassehus eller vertikaldelt tomannsbolig

Horisontaldelt tomannsbolig eller annet boligbygg med mindre enn 3 etasjer

Blokk, leiegård eller annet boligbygg med 3 etasjer eller mer

Forretningsbygg, pensjonat, aldershjem, militærforlegning eller annet bygg for felleshusholdning

**14 Er det heis i huset?**

Ja  Nei

**15 Hvor mange leiligheter er det i huset?**

1  2  3  4  5

6  7  8  9 eller flere

**16 Når ble huset bygd?** (opprinnelig byggeår)

1900 eller før  1946 - 1960

1901 - 1920  1961 - 1970

1921 - 1940  1971 - 1980

1941 - 1945  1981 - 1990

Pris kr 50,00

Publikasjonen utgis i kommisjon hos Universitetsforlaget, Oslo, og er til salgs hos alle bokhandlere.

ISBN 82-537-3421-2