



# Folke- og bustadteljing 1990

**Time**

**FOLKE- OG BUSTADTELJING  
1990**

**KOMMUNEHEFTE**

**1121 TIME**

STATISTISK SENTRALBYRÅ  
OSLO-KONGSVINGER 1992

ISBN 82-537-3514-6

EMNEGRUPPE  
31 Folketellinger

ANDRE EMNEORD  
Arbeidstid  
Befolkning  
Boliger  
Grunnkretser  
Husholdninger  
Sysselsetting  
Yrkesaktive

## Forord

Hovudformålet med Folke- og bustadteljing 1990 er å gi eit bilete av befolkningen og levekåra i det norske samfunnet.

Eit anna viktig formål er å gi statistikk for mindre geografiske område som kommunar og delar av kommunar. For å dekkje dette formålet gir Statistisk sentralbyrå ut eit statistisk hefte for kvar kommune.

Når kommunehefta for alle kommunane i eit fylke er publiserte, vil det bli laga eit samandrag for fylket med tabellar som svarar til dei som finst i kommunehefta. Når alle kommunane i landet har fått hefta sine, vil det også bli laga eit samandrag for heile landet.

Innan utgangen av 1992 vil det vere etablert ein endeleg folketeljingsfil, og det blir utarbeidd eit hefte som dokumenterer folketeljingsprosjektet.

Resultata frå FoB90 vil i tillegg vere tilgjengelege i databasar i SSB, bl.a. Regionalstatistisk database. Det er vidare planar om ei spreiding av folketeljingsdata i samband med publisering av annan statistikk frå SSB. Resultata vil ein også kunne få på maskinlesbar form. Brukarar som ønskjer meir omfattande bearbeiding av materialet vil få dette gjort i SSB mot å betale kostnadene.

Oslo/Kongsvinger, 6. mai 1992

Svein Longva

---

Jan Furseth



## Innhald

	Side
Tabellregister .....	6
Figurdel .....	7
Tekstdel	
1. Formål .....	8
2. Opplegg og gjennomføring .....	8
2.1. Kva statistikken omfattar .....	8
2.2. Grunnlag for statistikken .....	8
2.3. Datainnsamling .....	8
2.4. Utval .....	9
3. Feilkjelder og usikre resultat .....	9
3.1. Utvalsvarians .....	9
3.2. Fråfall og skeivt utval .....	10
3.3. Innsamlings- og bearbeidingsfeil .....	10
4. Einingar, geografiske nivå og kjennemerke .....	11
4.1. Einingar .....	11
4.2. Geografiske nivå .....	12
4.3. Kjennemerke .....	13
4.3.1. Personkjennemerke .....	13
4.3.2. Bustadkjennemerke .....	16
4.3.3. Hushaldskjennemerke .....	17
5. Merknader til tabellane .....	18
Tabelldel .....	19
Vedlegg	
Kart over grunnkrinsar	
Kart over tettstader	
Personskjema	
Bustadskjema	

### Standardteikn i tabellar

- . Tal er umogleg (ulogisk)
- Null
- 0,0 Mindre enn 0,05 av den brukte eininga
- : Talet er upåliteleg
- ( ) Talet må nyttast med varsemd

## Tabellregister

	Side
1. Folkemengd ved folketeljningane 1875 - 1990, etter kommunegrensar pr. 3. november 1990 . . . . .	19
2. Folkemengd etter kjønn, ekteskapeleg status og alder. 3. november 1990 . . . . .	19
3. Hovudtal for utdanning. Personar 16-66 år etter yrkesaktivitet, kjønn og utdanning. 3. november 1989 - 2. november 1990 . . . . .	20
4. Personar 16 år og over. Hovudtal for yrkesaktivitet i året 3. november 1989 - 2. november 1990 .	21
5. Hovudtal for yrkesaktive i året 3. november 1989 - 2. november 1990 . . . . .	22
6.1. Yrkesaktive 16 år og over, etter alder og næring/yrkesfelt. 3. november 1989 - 2. november 1990 . . . . .	23
6.2. Yrkesaktive 16 år og over, etter kjønn/alder/arbeidstid i året og næring/yrkesfelt. 3. november 1989 - 2. november 1990 . . . . .	24
7.1. Yrkesaktive 16 år og over, etter arbeidstid i året og kjønn/næring/yrkesfelt. 3. november 1989 - 2. november 1990 . . . . .	25
7.2. Yrkesaktive 16 år og over, etter kjønn, arbeidstid i året og næring/yrkesfelt. 3. november 1989- 2. november 1990 . . . . .	26
8. Hovudtal for yrkesaktive i veka 27. oktober - 2. november 1990, etter vanleg/avtala arbeidstid . . .	27
9.1. Yrkesaktive 16 år og over i veka 27. oktober - 2. november 1990, etter kjønn, vanleg/avtala arbeidstid og næring . . . . .	27
9.2. Yrkesaktive 16 år og over i veka 27. oktober - 2. november 1990, etter vanleg/avtala arbeidstid, kjønn og næring/yrkesfelt . . . . .	28
10. Yrkesaktive 16 år og over med fast oppmøteplass på arbeid i veka 27. oktober - 2. november 1990, etter talet på arbeidsreiser, reisetid og yrkesfelt/oppmøteplass . . . . .	29
11. Yrkesaktive 16 år og over med fast arbeidsreise i veka 27. oktober - 2. november 1990, etter reisemåte, oppmøteplass, talet på arbeidsreiser, reisetid og etter reisemåte, kjønn og alder . . . . .	30
12. Bustader og busette. Hustype, talet på rom, kjøkken. 3. november 1990 . . . . .	31
13. Bustader, rom og busette, etter hustype. 3. november 1990 . . . . .	31
14. Bustader etter eigeform og areal. Rom og busette, etter eigeform. 3. november 1990 . . . . .	31
15. Bustader etter talet på rom og talet på busette. 3. november 1990 . . . . .	32
16. Bustader etter byggjeår for huset og hustype/eigeform/kjelde til oppvarming. Busette og rom, etter byggjeår for huset. 3. november 1990 . . . . .	32
17.1. Bustader etter sanitærutstyr og storleik. 3. november 1990 . . . . .	33
17.2. Bustader og busette. Sanitærutstyr/byggjeår, storleik og tilgjenge. 3. november 1990 . . . . .	33
18. Bustader etter standardindikatorar. Busette etter alder og standardindikatorar. 3. november 1990 . .	34
19. Hushald, familiar og personar, etter hushaldstipe. Hushald etter hushaldstipe og talet på familiar i hushaldet/yrkesaktivitet i hushaldet/eigeform/talet på rom i bustaden og kjøkken. 3. november 1990 . . . . .	35
20. Hushald, familiar og personar, etter hushaldsstorleik/hushaldstipe. Absolutte tal og prosent. 3. november 1990 . . . . .	36
21. Hushald etter hushaldstipe og disponering av personbil/sortering av avfall. 3. november 1990 . . .	37
24. Barn 0-17 år etter alder, familietype og mors/fars yrkesaktivitet i veka 27. oktober - 2. november 1990 . . . . .	37
25. Personar 67 år og over i privathushald. Alder, talet på personar i hushaldet og indikatorar for bustadstandard. 3. november 1990 . . . . .	38
26. Folkemengd etter alder, kjønn og type bustadstrøk/grunnkrins. 3. november 1990 . . . . .	39
27.1. Yrkesaktive 16 år og over, etter næring, kjønn og type bustadstrøk/delområde. 3. november 1989 - 2. november 1990 . . . . .	42
27.2. Yrkesaktive 16 år og over, etter næring, kjønn og type bustadstrøk/grunnkrins. 3. november 1989 - 2. november 1990 . . . . .	43
28. Privathushald. Utvalde kjenneteikn for bustadstandard, og disponering av personbil. Bustadstrøk/grunnkrins. 3. november 1990 . . . . .	46

Figur 1. Yrkesaktive 16 år og over, etter næring. Prosent. 1980 og 1990

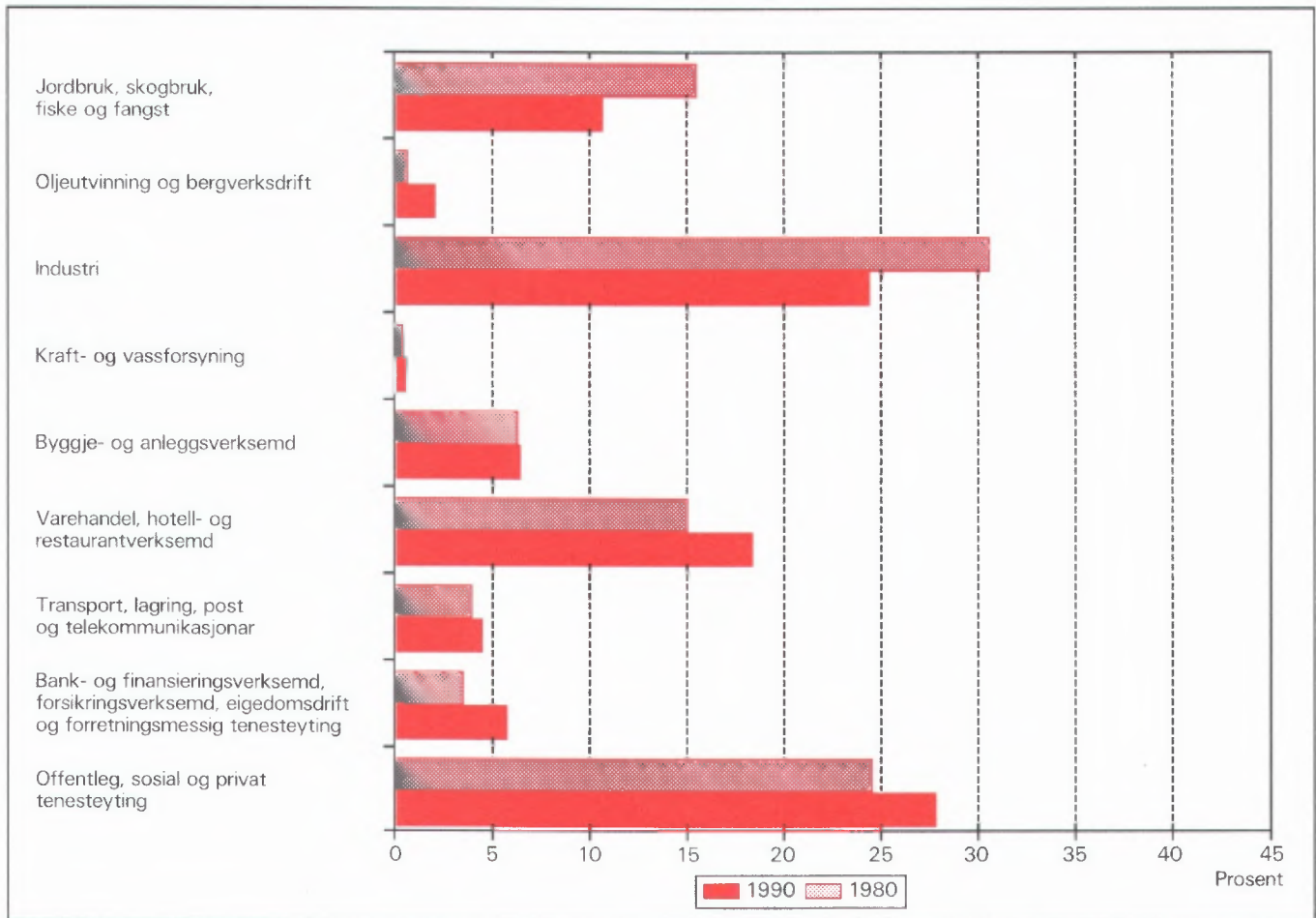

Figur 2. Hovudtal for bustadstandard og disponering av bil. Prosent. 1980 og 1990

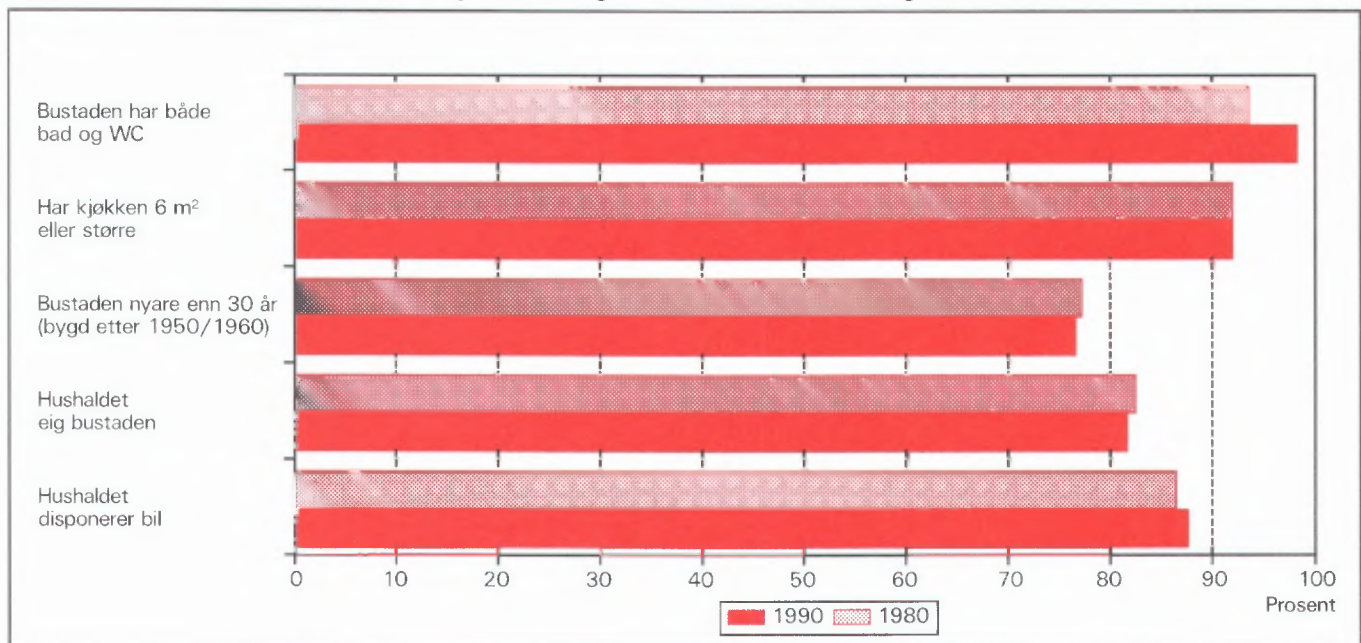



# 1. Formål

Hovudformålet med Folke- og bustadteljing 1990 (FoB90) er å gi eit bilete av befolkningen og levekåra i det norske samfunnet. Moderne folketeljingar legg stor vekt på å sjå opplysningar om bustader og butilhøve, sysselsetjing og yrke, utdannings- og inntektsforhold, arbeidsreiser mv. i samanheng.

Formålet med denne publikasjonen er å gi ei omtale av kvar kommune, og av område som er mindre enn ein kommune (delområde, krinsar, tettstader).

## 2. Opplagg og gjennomføring

### 2.1. Kva statistikken omfattar

FoB90 omfattar alle personar (også utanlandske statsborgarar) som var registrerte som busette i Noreg på teljingstidspunktet 3. november 1990, i samsvar med forskriftene om føring og ordning av folke-registra.

Bustadteljinga har med privatbustader (leilegheiter) der minst ein person var registrert som busett 3. november 1990.

Teljinga omfattar *ikkje* bustader der det ikkje budde folk eller der det budde nokon berre mellombels (t.d. ugifte personar som oppheldt seg utanom foreldreheimen på grunn av skolegang). Det er heller ikkje henta inn opplysningar om bustaden for dei som oppheldt seg i aldersheimar, pleieheimar, barneheimar og andre fellesinstitusjonar og får stell og tilsyn der.

Eininga *hus* er ikkje med i teljinga, men det blir gitt nokre opplysningar om det huset som bustaden ligg i.

### 2.2. Grunnlag for statistikken

I kommunar med 6 000 eller fleire innbyggjarar er grunnlaget for statistikken opplysningar frå ulike statistiske og administrative registre og skjemaopplysningar frå eit utval av befolkningen 16 år og over (fødde i 1974 eller tidlegare). Slike kommunar blir heretter omtala som utvalskommunar.

I kommunar med færre enn 6 000 innbyggjarar er det gjennomført fullstendig teljing for skjemadelen òg. (Fullteljingskommunar.)

Kommunar med 6 000 eller fleire innbyggjarar

som ville at det skulle utarbeidast statistikk på grunnlag av skjemaopplysningar frå alle busette i kommunen, fekk dette utført av SSB mot at kommunen sjølv betalte SSB meirkostnadene. Sju kommunar fekk gjennomført slik teljing (Stryn, Sula, Vestnes, Oppdal, Stjørdal, Brønnøy og Vestvågøy).

Dei viktigaste kjennemerka som blir henta inn direkte frå register, er kjønn, alder, andre demografiske kjennemerke og utdanning.

Det er laga eit eige informasjonshefte som m.a. gjer greie for bakgrunn, metode, fagleg innhald og opplagg for bearbeiding av teljinga. Hftet kan ein få ved å vende seg til SSB, Folketeljingsprosjektet.

Det er Finansdepartementet som har vedteke at Statistisk sentralbyrå skal gjennomføre ei folke- og bustadteljing i 1990. Vedtaket har heimel i lov om offisiell statistikk og Statistisk sentralbyrå av 16. juni 1989 nr. 54 (statistikklova). Stortinget har løyvd pengar til gjennomføringa av teljinga.

Det har kosta 60 millionar kroner å gjennomføre teljinga på denne måten. Dette er 40 millionar mindre enn om heile befolkningen 16 år og over skulle ha svara på spørjeskjema.

### 2.3. Datainnsamling

Folketeljingsskjema blei sende i posten direkte til kvar einskild oppgavegivar. Namn og adresse frå Det sentrale personregister (DSP) blei førde på i førehand.

I utvalskommunane fekk alle personane som var trekte ut ein person-/bustadblankett, rettleiing, informasjon og svarkonvolutt. Oppgavegivaren svara på spørsmål om seg sjølv og om bustaden/hushaldet som han/ho budde i. Bustadsida på blanketten inneheldt òg ei namneliste over dei personane 16 år og over som hørte til same familie som oppgavegivaren. Oppgavegivaren supplerte namnelista med eventuelle andre personar som var registrerte som busette i bustaden (leilegheita) og svara på spørsmål om yrkesaktivitet til personane på lista. Opplysningane er nytta i arbeidet med samansetjinga til bustadhushald (sjå nedanfor) og til å gi ulike eigenskapar ved hushaldet, m.a. "talet på yrkesaktive".

I fullteljingskommunane fekk alle personane som var 16 år og eldre eit personskjema med rettleiing og informasjon. I tillegg fekk den eldste i kvar familie eit bustadskjema og ein svarkonvolutt. Utfylte skjema frå alle oppgavegivarane i bustaden blei sende samla tilbake i svarkonvolutten. Der det budde fleire fami-

liar i same bustad, blei det berre brukt ein svarkonvo-  
lutt, og berre eitt bustadskjema blei fylt ut. Innsam-  
lingsmetoden gav derfor grunnlag for å setje familiar  
og personar saman til hushald.

Personar som ikkje hadde sendt inn folketeljings-  
skjema i rett tid, fekk tilsendt inntil to adresserte  
purringar.

## 2.4. Utval

Utvalet er trekt ut på personnivå og slik at det er  
representativt med omsyn til kjønn og alder.

Sidan person utgjorde trekkegrunlaget i ut-  
valskommunane, og det er sett saman ei bustad- eller  
hushaldseining for kvar person, er utvalet av bustader  
nesten dobla i høve til eit direkte utval av busta-  
der/hushald.

Utvalsprosenten varierte med kommunestorleiken:

Kommunestorleik	Utvalsprosent
6 000 - 7 999 innbyggjarar	20,0
8 000 - 9 999 "	14,3
10 000 - 49 999 "	10,0
50 000 innbyggjarar og over	8,3

Såleis vil alle utvalskommunane få om lag den same  
kommunestatistikken.

Resultata som byggjer på eit utval av befolkning-  
gen, blir noko usikre. Dette gjeld særleg for små  
befolkningsgrupper, til dømes for yrkesgrupper med  
få utøvarar eller for små geografiske område. SSB har  
utvikla og teke i bruk ein ny statistisk metode som  
gjer det mogleg å utnytte administrative data i stati-  
stikkproduksjonen, sjølv om kvaliteten i registra ikkje

er slik at dei aleine er gode nok for dette formålet.

Metoden går ut på å samanlikne på individnivå  
opplysningar som er gitt i skjemaet med opplysningar  
i registeret. Med grunnlag i dette doble settet av  
opplysningar om det same kjennemerket for person-  
ane i utvalet, er det laga justeringsfaktorar som er  
nytta i arbeidet med dei statistiske tabellane. Denne  
metoden som kombinerer opplysningar frå skjema og  
register, har redusert feilen i resultata til bortimot det  
halve samanlikna med tilsvarende utvalsdata aleine,  
for kjennemerka yrkesaktivitet og næring. Dei usikre  
resultata er omtala under punkt 3 nedanfor.

## 3. Feilkjelder og usikre resultat

### 3.1. Utvalsvarians

Når ein byggjer på opplysningar om berre ein del av  
befolkningen, får ein usikre resultat. Standardavviket  
er eit mål på kor usikkert resultatet er. Storleiken på  
standardavviket er mellom anna avhengig av talet på  
observasjonar i undersøkinga. Dess fleire observa-  
sjonar, dess mindre standardavvik.

Iblant blir *relativt standardavvik* òg brukt som mål  
på kor usikre utvalstal er. Dette er forholdet mellom  
standardavviket og det talet som er rekna ut, målt i  
prosent. SSB har ikkje gjort spesielle utrekningar for  
kor usikre tala i kvar einskild kommune er. I tabell 1  
har vi kalkulert nokre relative standardavvik for dei  
ulike utvalsprosentane, etter verdien på det utrekna  
talet når person er eining.

Tabell 1. Relativt standardavvik for persontala, etter utvalsprosent og utrekna tal på personar i tabellen  
(cellestørleik). Prosent

Utvalsprosent	Utrekna tal på personar									
	50	100	500	1 000	5 000	10 000	25 000	100 000	200 000	
8,3	47,0	33,2	14,9	10,5	4,7	3,3	2,0	0,9	0,5	
10,0	42,4	30,0	13,3	9,4	4,0	2,7	1,3	.	.	
14,3	34,5	24,4	10,7	7,3	2,4	.	.	.	.	
20,0	28,2	19,9	8,7	5,9	1,7	.	.	.	.	

Kalkylane i tabell 1 vil i nokre tilfelle overestimere  
det relative standardavviket. Spesielt gjeld dette  
kjennemerka yrkesaktivitet og næring der vi omtrent  
kan redusere det relative standardavviket med ein  
faktor på 0,6. Dette har samanheng med at vi brukar

registerdata i statistikkproduksjonen (sjå avsnitt 2.4).

Tabell 2 viser tilsvarende relative standardavvik  
når bustad eller hushald er eining.

Tabell 2. Relativt standardavvik for bustad- og hushaldstala, etter utvalsprosent og utrekna tal på bustader/hushald i tabellen (cellestørleik). Prosent

Utvalsprosent	Utrekna tal på bustader/hushald									
	25	50	100	500	1 000	5 000	10 000	25 000	100 000	
8,3	46,2	32,7	23,1	10,3	7,3	3,2	2,3	1,4	0,5	
10,0	41,3	29,2	20,6	9,1	6,4	2,6	1,6	0,3	.	
14,3	32,7	23,1	16,2	7,0	4,7	0,9	.	.	.	
20,0	25,5	18,0	12,7	5,5	3,7	0,7	.	.	.	

For kjennemerka *talet på personar i hushaldet* og *talet på barn i hushaldet* vil det relative standardavviket vere ein god del mindre. Dette kjem av at opplysningane om familietilknytning i personregisteret er nytta ved oppblåsing av tala.

For å illustrere kor usikkert eit tal er, kan vi bruke eit *intervall* for å finne nivået på *den sanne verdien* av eit gitt tal - det vil seie den verdien vi ville ha fått dersom vi hadde utført ei totalteljing i staden for ei utvalsundersøking. Slike intervall blir kalla konfidensintervall dersom dei er konstruerte på ein spesiell måte. I denne samanhengen kan vi bruke følgjande metode: La M vere den utrekna verdien, og la S vere eit tal for standardavviket til M. Konfidensintervallet blir da intervallet med grenser (M - 2S) og (M + 2S). Denne metoden vil i bortimot 95 prosent av tilfella gi eit intervall som inneheld den sanne verdien. Med andre ord vil høgst 5 prosent av tala ha ein feil på meir enn 2 gonger standardavviket.

Følgjande eksempel illustrerer korleis vi kan bruke tabell 2 til å finne konfidensintervallet.

Vi har rekna ut eit tal på 1 000 bustader i ein 20 prosent utvalskommune. Det relative standardavviket er 3,7 prosent, slik at standardavviket blir

$$1\,000 \cdot 0,037 = 37$$

Det vil seie at det riktige talet i 95 prosent av tilfella ligg i intervallet med grenser

$$(1\,000 - 2 \cdot 37) \text{ og } (1\,000 + 2 \cdot 37)$$

Altså er intervallet

$$(926, 1\,074)$$

I hefta for utvalskommunane har vi valt å bruke ein treledda publiseringsstrategi.

1. Tal med relativt standardavvik under 20 prosent blir publiserte direkte.

2. Ved relative standardavvik mellom 20 og 30 prosent, blir talet sett i parentes. Med dette meiner vi at det kan forsvarast å oppgi talet, men at det må nyttast med varsemd.

3. Tal med relativt standardavvik på 30 prosent og over har vi undertrykt ved å setje kolon i staden for talet. Sjølv om det er mogleg å rekne seg fram til det undertrykte talet, vil vi ikkje tilrå ein slik framgangsmåte fordi talet er for upåliteleg.

### 3.2. Fråfall og skeivt utval

I alt var det 968 030 oppgavepliktige personar ved teljinga. Av desse var det 12 584 personar som ikkje returnerte skjemaet. Dette vil seie at svarprosenten i folketeljinga er på 98,7 for landet under eitt. For kommunar varierer svarprosenten mellom 100 og 95. Dessutan er det noko fråfall på dei einskilde spørsmåla. Fråfallet kan føre til skeivt utval sidan ein har brukt dei som har svara til å rekne ut verdiane for manglande opplysningar. Utvalet som er brukt vil likevel vere akseptabelt ettersom svarprosenten er så høg.

### 3.3. Innsamlings- og bearbeidingsfeil

Ved gjennomføring og bearbeiding av ei statistisk undersøking vil det alltid kunne oppstå feil som kan gi utslag i resultatata. Dette gjeld både ved totalteljingar og når resultatata er baserte på eit utval.

Dei fleste feila oppstår vanlegvis under oppgaveinnhentinga og kjem av urette svar eller mangelfullt utfylte skjema. Ved bearbeidinga kan det oppstå feil når opplysningane blir koda, i vårt tilfelle spesielt opplysningane om næring og yrke.

SSB har ikkje kontakta oppgavegivarane dersom det blei funne feil eller manglar ved utfyllinga. Materialet har likevel gjennomgått omfattande maskinelle kontroll- og oppretingsrutinar. For kjennemer-

ke med uoppgitt svar er det rekna ut eit mest mogleg sannsynleg svar på grunnlag av dei andre opplysningane personen har gitt og ut frå svara frå andre oppgavegivarar.

Kontroll- og opprettingsrutinane vil bli nærare omtala i publikasjonen som dokumenterer FoB90-prosjektet. Publikasjonen vil bli gitt ut sist i 1992.

SSB gjennomfører ei kvalitetsundersøking i samband med folketeljinga. Undersøkinga tek sikte på å kontrollere kvaliteten av hushaldssamsetjinga i folketeljinga. Vidare skal ein vurdere eventuelle konsekvensar for statistikken av å nytte regelverket i folkeregisterlova som grunnlag for geografisk plassering av befolkningen. Ein ventar at resultatata vil ligge føre i 1992.

## 4. Einingar, geografiske nivå og kjennemerke

Når ikkje anna er nemnt, gjeld opplysningane situasjonen 3. november 1990.

### 4.1. Einingar

#### Person

Teljinga omfattar alle personar som etter folkeregisteret er registrerte som busette i Noreg på teljingsdagen 3. november 1990. Kven som skal reknast som busette og kvar dei skal ha adressa si, går fram av forskriftene om føring og ordning av folkeregistra.

#### Busette

Med busette meiner vi personar busette i privathushald. Talet på *busette i alt* vil derfor vere mindre enn talet på *personar i alt* i kommunen (folkemengd).

#### Barn

I tabellane 19-21 og 24 omfattar omgrepet *Barn* ugifte barn under 18 år som bur heime og som er registrerte som busette i familien til minst ein av foreldra eller andre føresette. Eldre barn som bur i heimen, er ikkje rekna som barn etter denne definisjonen.

#### Familie

Som familie reknar vi:

- ektepar og eventuelle ugifte heimebuande barn utan omsyn til alderen på barnet

- mor/far med ugifte heimebuande barn utan omsyn til alderen på barnet
- kvar einskild person som ikkje høyrer med i gruppene over (einsleg)

Eit familienummer er eitt av kjennemerka for kvar person i Det sentrale personregister. Grupperinga til familie i teljinga er gjort med utgangspunkt i dette familienummeret.

Alle i ein familie i teljinga må vere registrerte som busette på same adressa (same kommune og poststad), og dei kan berre inngå i eitt hushald. Personar, t.d. ektefellar, som etter denne regelen er plasserte på kvar sin stad, er ikkje grupperte til same familie i teljinga, sjølv om dei har likt familienummer i Det sentrale personregister.

Barn som har gått ut av familien fordi dei har fått eigne barn, har meldt flytting og/eller inngått ekteskap, blir aldri rekna til foreldra sin familie på eit seinare tidspunkt. Når t.d. eit ektepar bur saman med eit skilt barn, utgjer ektefellane og barnet kvar sin familie.

Ein familie kan aldri bestå av meir enn to generasjonar.

Ugifte sysken som bur saman i ein bustad der ingen av foreldra er busette, blir rekna som kvar sin éinpersonfamilie.

Personar med ukjend bustad eller familienummer blir rekna som einslege (éinpersonfamiliar).

I eit sambuarpar utgjer kvar sambuar sin eigen familie saman med eigne barn. Felles barn er med i familien til éin av foreldra.

#### Hushald

Til same hushald er rekna personar som er registrerte som busette i same bustad. Slike hushald blir kalla *bustadhushald*. Eit hushald kan vere samansett av ein eller fleire familiar. Grupperinga av personar til bustadhushald er hovudsakleg gjort ut frå opplysningar gitt på bustadskjemaet (namnelista) og ut frå innsendingsmåten (felles retur). Sjølv om Det sentrale personregister ikkje gir oversikt over kven som bur saman i kvar einskild bustad, er adresseopplysningane i registeret nytta som eit supplement i arbeidet med å setje saman hushaldet.

I teljinga blir det skilt mellom privat- og felleshushald. Alle tal for hushald i tabellane gjeld *privathushald*.

*Privathushald* omfattar personar som er registrerte

som busette i privatbustader.

Til *Felleshushald* er rekna slike som er registrerte som busette i aldersheimar, pleieheimar, barneheimar o.l. og som får stell og tilsyn der. Tilsette som er busette i/ved felleshushaldet, er alltid rekna som busette i privathushald. Det same gjeld militært personell registrert som busett i forlegningen. I utvalskommunar er berre personar 67 år og over rekna som busette i felleshushald.

Folketeljninga gir ikkje statistikk over felleshushald. Det er hovudsakleg fordi personar som oppheld seg på institusjon, men som er registrerte som busette i heimen, høyrer til privathushaldet dei er registrerte i. Ein statistikk på dette grunnlaget ville derfor gi eit misvisande bilete.

### **Bustad (leilegheit)**

Ein bustad er eitt eller fleire rom som er bygde eller ombygde til heilårs privatbustad for ein eller fleire personar. Det må vere tilgjenge til rommet/romma utan at ein må gå gjennom ein annan bustad. For å gjere det enkelt blir det i tabellane brukt nemninga bustad i staden for privatbustad.

Ein bustad er t.d. rekkjehusleilegheit, leilegheit i tomannsbustad, leilegheit i leigegard, blokkleilegheit og hybelleilegheit. Einebustad er også leilegheit.

Ein hybel i privathus er ein bustad dersom han har eigen inngang. I hybelhus er kvar hybel rekna som eigen bustad, også der rom som t.d. kjøkken og bad er felles. Leilegheiter og hyblar som blir disponerte av privathushald i sjukehus, institusjonar, militærforlegningar o.l., er alltid rekna som eigen bustad.

I somme tilfelle kan ein bustad omfatte meir enn ei leilegheit. Det gjeld når personar i same familie (t.d. ugifte barn) bur i eiga leilegheit (t.d. hybelleilegheit) på same adressa som resten av familien. I slike tilfelle omfattar bustaden alle leilegheitene som familiemedlemmane brukar.

Fordi omgrepet bustadhusald blir brukt, blir talet på bustader det same som talet på privathushald i teljinga.

Det er ikkje innhenta oppgåver for bustader der ingen er registrerte som busette (sjå avsnitt 2.1).

Hus er ikkje eiga eining i teljinga, men bustadkjennemerka omfattar nokre opplysningar om huset som bustaden ligg i.

## **4.2. Geografiske nivå**

### **Grunnkrens, delområde**

Grunnkrensane er utforma slik at dei skal vere stabile over ein rimeleg tidsperiode. Ein grunnkrens er eit samanhengande geografisk område, og har mest mogleg einsarta natur, næringsgrunnlag, kommunikasjonsforhold og busetnad. Folkemengd og areal bør ikkje variere for sterkt. Visse variasjonar i befolkningsgrunnlaget finst likevel - ein krens i spreittbygde strøk kan ha under 100 innbyggjarar, medan dei tettast utbygde byområda kan ha over 1 000.

Fordi krensen skal vere stabil, er han ikkje knytta opp til tettstadsavgrensinga. Ein krens kan derfor innehalde både tett og spreitt busetnad.

Det er ikkje stilt krav om at grunnkrensgrensene skal falle saman med grensene for kyrkjesokn, skole- eller valkrensar.

Landet er delt inn i om lag 13 600 grunnkrensar.

Grunnkrensane er grupperte saman til *delområde* (bydelar/bygdelag). I eit delområde er det vanlegvis 1 000 - 3 000 personar i spreittbygde strøk og 3 000 - 5 000 i tettbygde. I alt er det om lag 1 550 delområde i landet.

Alle adressene i landet er gitt kodar for grunnkrens og delområde. Kodane er ein del av datagrunnlaget i Det sentrale personregister. Grunnkrensinndelinga i FoB90 kan samanliknast med FoB80. I visse tilfelle (ved krensdelingar i perioden) må samanlikninga skje med utgangspunkt i grupper av 1990-krensar.

Kart over grunnkrensar og delområde er med som vedlegg til heftet.

### **Kommune**

Vi går ut i frå at kvar einskild person i teljinga har bustaden sin i den kommunen og den bustaden der vedkommande var registrert som busett i Folkeregistret 3. november 1990.

Hovudregelen er at ein person skal registrerast som busett der han eller ho tar døgnkvila si. Dei viktigaste unntaka frå denne hovudregelen gjeld:

- Ugifte personar som pga. studiar, skolegang eller verneplikts-/sivilteneste oppheld seg utanom foreldra/forsørgjaren sin bustad. Dei skal vere registrerte i foreldra/forsørgjaren sin bustad.

- Gifte personar som det meste av tida må bu borte frå heimen pga. arbeid, studiar, verneplikts-/sivilteneste (t.d. yrkesaktive som er vekependlarar). Dei skal vere registrerte i ektefellen sin felles bustad.
- Personar som er innlagde på sjukehus eller sette inn i fengsel, arbeidsanstalt e.l. Dei skal vere registrerte der dei var busette før dei blei innlagde/innsette.

Personar som ikkje kan knytast til ein bestemt bustad/adresse, blir rekna med i den kommunen der dei sist hadde fast bustad. I fordelingane etter type bustadstrøk, delområde og grunnkrins er dei rekna med i gruppa *Uoppgitt*.

Det er ikkje innhenta opplysningar om mellombels bustad. Folketeljninga gir derfor ikkje oppgåver over den befolkningen som er *til stades*.

### Tettstad

For at ei hussamling skal reknast som tettstad, må det bu minst 200 personar der, og avstanden mellom husa må normalt ikkje overstige 50 meter. Det er tillate med avvik etter skjøn for område som ikkje skal eller kan bli busette. Dette kan t.d. vere parkar, idrettsanlegg, industriområde, eller naturlege hindringar som elvar eller dyrkbare område. Hussamlingane som naturleg hører med til tettstaden, blir tekne med i ein avstand på 400 meter frå tettstadkjernen.

Tettstadsavgrensinga er uavhengig av grunnkrinsinndelinga, og kan også gå på tvers av kommuneinndelinga.

Kart over tettstadene i kommunen er med som vedlegg til heftet.

Tal for kvar einskild tettstad er gitt i tabellane 26-28, under *Tettbygde strøk*.

## 4.3. Kjennemerke

### 4.3.1. Personkjennemerke

#### Alder

I fordelinga etter alder er kvar person gruppert etter alder pr. 31. desember 1990. (Alder = 1990 minus fødselsår.)

#### Arbeidsreiser - generelt

Arbeidsreiseopplysningane omfattar oppmøteplass, talet på arbeidsreiser, reisetid og reisemåte (sjå dette).

Kjennemerka gjeld personar 16 år og over som *utførte* inntektsgivande arbeid i teljingsveka frå 27. oktober til 2. november 1990 og som hadde ein *fast* oppmøteplass. Arbeidsreiseopplysningane gjeld reisa frå heimstaden (registrert bustad) til arbeidsstaden.

Det blei lagt spesiell vekt på utforminga av arbeidsreisespørsmåla. Både i spørsmålsteksten og rettleiinga blei det forklart at *heimstaden* er den bustadadressa som vedkommande var registrert som busett på i Folkeregisteret 3. november 1990.

#### Arbeidsreiser - talet på

Talet på arbeidsreiser er dei gongene oppgavegivaren reiste *frå* heimstaden *til* arbeidsstaden (éin veg) i teljingsveka. Med *Heimstad* meiner vi alltid den bustadadressa som vedkommande er registrert busett på. For personar som budde mellombels på t.d. hybel eller brakke denne veka, er reisa mellom hybelen/brakka og arbeidsstaden ikkje teken med. Personar som arbeidde i heimen (t.d. bønder) er grupperte til *reiste ikkje*. Det same gjeld personar som ikkje var på heimstaden i teljingsveka.

#### Arbeidstid

Teljninga har opplysningar om arbeidstid både i året (12-månadersperioden), og i teljingsveka frå 27. oktober til 2. november 1990. For veka er det dessutan eit skilje mellom vanleg/avtala og faktisk arbeidstid.

#### Arbeidstid i året

I FoB90 er årleg arbeidstid det samla talet på heile månader som vedkommande hadde arbeid, heiltid og/eller deltid, i alle arbeidsforhold. Som heiltid er rekna samla arbeidstid på 30 timar eller meir i veka, noko som svarar til 120 timar eller meir over ein 4-vekersperiode. Fråvære er ikkje trekt frå. Summen av månader med heiltids- og deltidsarbeid kan høgst vere 12.

#### Arbeidstid i veka (vanleg/avtala)

Den avtala arbeidstida i veka er gitt i timeverk og viser det timetalet den yrkesaktive har avtale om. For yrkesaktive som ikkje hadde inngått avtale om ei bestemt arbeidstid, gjeld oppgåva den gjennomsnittlege arbeidstida. Det same gjeld for personar med varierende arbeidstid eller for dei som har skiftarbeid kombinert med friperiodar. Faste førebuingar ut over ordinær arbeidstid er rekna med (lærarar). Arbeidstid

i fleire arbeidsforhold skulle summerast. Betalt fråvære er ikkje trekt frå, medan tilfeldig meirarbeid (sesongvariasjonar, overtid) derimot ikkje er lagt til.

### Arbeidstid i veka (utført)

Faktisk utført arbeidstid er oppgitt i timeverk. Overtid og anna ekstraarbeid er rekna med, men omgrepet omfattar ikkje fråvære på grunn av sjukdom, ferie, permisjon med lønn o.l. Personar som ikkje var på arbeid i teljingsveka, t.d. på grunn av skift- eller turnusfridagar, utførte ikkje inntektsgivande arbeid denne veka.

### Bustad

Sjå *Kommune* i avsnitt 4.2.

### Bustadstrøk (tettbygd - spreittbygd)

Sjå *Tettstad* i avsnitt 4.2.

### Ekteskapeleg status

Det er brukt fire hovudgrupperingar etter ekteskapeleg status, nemleg ugifte, gifte, enkjer/enkjemenn og separerte/skilde. Ekteskapeleg status omtalar den formelle situasjonen, ikkje faktiske samlivsforhold (sambuarar).

### Familietype

Under omtalen av eininga *familie* (avsnitt 4.1 ovanfor) er det gjort greie for kven som skal reknast til same familie. På grunnlag av kva for personar som inngår i familien og kva for ekteskapeleg status dei har, blir familiane inndelte i typar, slik:

Einsleg	einpersonfamilie.
Ektepar utan barn	familien inneheld eit ektepar, men ingen ugifte, heimebuande barn.
Ektepar med barn	familien inneheld eit ektepar, og paret sine ugifte, heimebuande barn utan omsyn til alder.
Mor/far med barn	familien inneheld mor eller far og deira ugifte, heimebuande barn utan omsyn til alderen på barnet/barna.

Familietyper baserer seg på den formelle ekteskapelege statusen til personane i familien. I eit sambuarpar utgjer kvar einskild sambuar derfor sin eigen familie.

### Heiltid/deltid

Ein person kjem i gruppa heiltidsarbeid når summen

av avtala/vanleg arbeidstid i alle arbeidsforhold er 30 timar eller meir i veka (120 timar eller meir over ein 4-vekersperiode).

### Næring

Yrkesaktive personar 16 år og over er grupperte etter næring ut frå opplysningar om 12-månadersperioden. Kjennemerket er knytta til det arbeidsforholdet som hadde vara lengst. Det er ikkje innhenta særskilte oppgaver om næring for teljingsveka frå 27. oktober til 2. november.

Næringsgrupperinga er gjord etter 1983-utgåva av Standard for næringsgruppering (Standardar for norsk statistikk 2). Standarden er eit fem-sifra pyramidisk system der kvart siffer viser eit grupperingsnivå.

FoB80 blei gruppert etter den førre utgåva av næringsstandarden (utgitt i 1978). Dei viktigaste endringane frå denne utgåva finn vi under Detaljhandel. Standardendringane har ingenting å seie for jamføringane med siste teljing for næring på eitt-siffernivå.

Næringsgrupperinga kan etter mindre modifikasjonar på tabellnivå samanliknast med International Standard Industrial Classification of all Economic Activities (ISIC) frå 1968.

FN vedtok ein ny versjon av ISIC i 1989. Den nye versjonen vil etter kvart bli innarbeidd i næringsstandarden i dei fleste landa i Europa. Når den nye standarden blir innført i Noreg, vil folketeljingsmaterialet få næringskodar etter ISIC -89 i tillegg til dei noverande.

### Oppmøteplass på arbeid

Oppmøteplassen er den staden der oppgåvegivaren møtte fram då arbeidsdagen tok til. Grupperingskriterium er kommune. Personar som møtte på ulike stader, var til sjøs e.l. har ikkje fast oppmøteplass.

### Reisemåte til arbeidet

Reisemåten gjeld dei transportmidla vedkommande til vanleg brukte på arbeidsreisa (éin veg).

### Reisetid til arbeidet

Reisetida er den tida det tek å kome *frå* heimstaden (registrert bustadadresse) *til* arbeidsstaden (éin veg). I reisetida er gongtid og ventetid under reisa rekna med. Det same gjeld faste gjeremål, t.d. å bringe barn til barnehage. Tilfeldige gjeremål og forseiningar blir ikkje rekna med.

For pendlarar som budde mellombels utanom heimen (hybelen, brakka) blir reisetida rekna frå heimstaden og fram til arbeidsstaden.

### Spreittbygd/tettbygd strøk

Sjå *Tettstad* i avsnitt 4.2.

### Utdanning

Utdanningsopplysningane i publikasjonen er henta frå datafilen over høgste utdanning for befolkningen pr. 1. oktober 1990, såkalla omkoda utgåve (grupperinga av grunnleggjande fagutdanning - også den som blei fullført før skoleåret 1972/73 - byggjer på 9-årig grunnskole og er plassert på klasstrinn 10, nivå 3).

Opplysningane om utdanning fullført i utlandet etter 1. november 1980 er noko mangelfulle i data-materialet. Dette gjeld blant anna utdanning fullført av nordmenn som har studert utomlands. Opplysningane om utdanning for dei fleste innvandarane til Noreg etter 1980 er tilført datamaterialet for utvalskommunar frå ei eiga spørjeundersøking blant personar fødte i utlandet.

Frå og med 1987 blir det i all utdanningsstatistikk frå SSB brukt seks-sifra utdanningskodar, etter Standard for utdanningsgruppering - Revidert 1989 (Standardar for norsk statistikk 7). Standarden er bygd opp som eit pyramidisk klassifikasjonssystem. Utdanninga er først ordna i grove grupper etter (samla) tid ved normal studieprogresjon. Gruppene blir kalla *utdanningsnivå*. Innanfor kvart nivå er utdanningane delte inn i *fagfelt* og *faggrupper*. Ein del utdanningar som tidlegare var plasserte på for lågt nivå, har skifta nivå ved overgangen til revidert standard. Dei største gruppene er ingeniør- og helsefagutdanningar.

Resultata frå utdanningsstatistikken blir no presenterte etter omkoda utdanningskode (sjå ovanfor), medan folketeljinga i 1980 er basert på ein versjon av den gamle standarden som ikkje er omkoda. Derfor kan ikkje resultata frå dei to teljingane samanliknast. SSB kan lage statistikk som kan samanliknast på *grovt* nivå (grupper av utdanningsnivå) ved å dele inn FoB80 etter ny standard og kode om all grunnleggjande fagutdanning til 9 år. Slik statistikk må lagast som betalt oppdrag.

### Yrke

Yrkesaktive personar 16 år og over er grupperte etter yrke ut frå opplysningar om 12-månadersperioden. Kjennemerket er knytt til det arbeidsforholdet som tok

lengst tid. Det er ikkje innhenta særskilte oppgåver om yrke for teljingsveka frå 27. oktober til 2. november.

Grunnlaget for yrkesgrupperinga er Standard for yrkesgruppering i offentleg norsk statistikk (utgitt av Arbeidsdirektoratet i 1965). Standarden blir ofte omtala som NYK (Nordisk yrkesklassifisering). Til folketeljinga i 1980 blei standarden ajourført av SSB ved at nye yrkestitlar blei plasserte inn på riktig stad i systemet, ein del yrkesgrupper blei slått saman og andre blei splitta i fleire grupper. Etter 1980 har SSB halde fram med ajourføring med nye yrkesnemningar.

Yrke i folketeljinga er koda med tre av dei i alt fem sifra som standarden har.

Yrke er koda på same måten og etter same standarden både i FoB80 og FoB90, slik at det er mogleg å samanlikne yrkesstatistikken mellom dei to teljingane.

NYK og dermed teljinga kan berre til ein viss grad samanliknast med den nyaste (1988) utgåva av International Standard Classification of Occupations (ISCO). Derimot er det godt samsvar med førre ISCO (1958, revidert i 1968). Det er denne versjonen som pr. 1990 blir brukt i dei fleste europeiske landa.

### Yrkesaktivitet

I FoB90 er det innhenta oppgåver om yrkesaktiviteten både for dei siste 12 månadene (3. november 1989 til 2. november 1990) og for den siste veka før teljings-tidspunktet (27. oktober - 2. november 1990).

Som yrkesaktive blir rekna personar 16 år og over som *hadde* inntektsgivande arbeid i minst 100 timar i 12-månadersperioden. Inntektsgivande arbeid er alt arbeid som blir utført mot betaling i form av lønn, inntekt av eiga verksemd, provisjon, honorar o.l. Deltidsarbeid, vikararbeid, barnepass, feriejobbar o.l. er også med. Det same gjeld sjukefråvære, ferie, permisjon med lønn o.l. Ved folketeljinga i 1980 skulle slikt fråvære ikkje reknast med. Arbeid som familiemedlemmer utan fast lønn i familiebedrift (t.d. butikk, gardsbruk) og verneplikts-/sivilteneste blir også rekna som yrkesaktivitet.

Dei som var yrkesaktive i 12-månadersperioden svarte også på om dei *hadde* inntektsgivande arbeid som varte minst 1 time i veka 27. oktober til 2. november 1990. Ved folketeljinga i 1980 måtte ein ha *utført* arbeid som vara minst 1 time for å bli rekna som yrkesaktiv i veka. Teljingane i 1980 og 1990 kan samanliknast fordi FoB90 også kan fordele dei yrkesaktive etter utført arbeidstid i veka.



## Yrkesstatus

Yrkesaktive personar 16 år og over er grupperte etter yrkesstatus ut frå arbeidsforholdet dei oppgav for 12-månadersperioden. Det er ikkje innhenta særskilte oppgaver om yrkesstatus for teljingsveka frå 27. oktober til 2. november.

Personar (også medeigarar) som arbeidde i firma organiserte som aksjeselskap, andelslag eller andre selskapsformer med avgrensa ansvar, er alltid rekna som tilsette.

Ein person er rekna som sjølvstendig dersom vedkommande dreiv verksemd aleine for eiga rekning eller saman med andre med uavgrensa ansvar (t.d. i ansvarleg selskap).

Grappa *Familiemedlem utan fast lønn i familiebedrift* omfattar personar som arbeidde i familieverksemd utan fast lønn, og som verken var eigar eller medeigar i verksemda. Eit familiemedlem utan fast lønn kan likevel ha lønn for arbeidet i form av kost og losji, del av overskott e.l.

Der ektefellar arbeidde i felles verksemd (t.d. gardsbruk) som ikkje var organisert som aksjeselskap e.l., er den eine ektefellen rekna som sjølvstendig og den andre som familiemedlem utan fast lønn, med mindre begge ektefellane var registrerte som eigarar av verksemda.

### 4.3.2. Bustadkjennemerke

Bustadkjennemerka gjeld berre for privatbustader og personar i privathushald.

#### Areal

Arealet av bustaden er det samla arealet av rom på 6 m<sup>2</sup> eller meir som blir brukte til bustadformål. I tillegg er også entré, gangar, trapperom, vaskerom o.l. med i arealet.

#### Busette pr. bustad

Busette pr. bustad er lik talet på busette i privatbustader dividert med talet på bustader i alt.

#### Byggjeår

Byggjeåret er det året da minst halvparten av bustadene i huset var ferdig til innflytting. For hus som er ombygde, er det opprinnelege byggjeåret oppgitt.

#### Eige-/leigeform

Som *eigarar* er også rekna personar som har burett

ved å eige ein aksje eller ein part.

Som *leige for eit avgrensa tidsrom* er rekna leigeavtaler som går til ein bestemt dato, også framleige. Bustader stilte til disposisjon gjennom arbeidsforhold for ein avgrensa tidsperiode er derimot rekna med blant *tenestebustader*.

Leige av bustaden på *Andre vilkår* gjeld t.d. ved leigekontrakt med heimel i husleigelova, munnleg leigeavtale eller kåravtale. Obligasjonsleilegheiter og trygdeleilegheiter er også tekne med her.

#### Etasjeplassering

Etasjeplasseringa viser i kva for ein etasje bustaden har rom til bustadformål. For bustader som går over fleire plan, er alle etasjane oppgitt.

#### Hustype

Ein *einebustad* ligg fritt med minst ein halv meter til andre hus. Han kan også innehalde ei hybelleilegheit, og eitt eller fleire rom kan vere i bruk som hybel.

*Våningshus knytt til gardsdrift* omfattar alle typar bustadhus på gardsbruket.

Eit *hus i kjede* (også *einebustad* i kjede) er bunde saman med eit anna hus ved bu, garasje/carport, svalgang e.l.

I eit *terrassehus* er leilegheitene bygde saman i ei skråning der fleire av leilegheitene har terrasse på heile eller delar av taket til leilegheita under.

*Terrasseblokk* er rekna som blokk og ikkje som terrassehus.

*Anna bustadbygg med mindre enn tre etasjar* omfattar til dømes firemannsbustad, *einebustad* med mindre enn ein halv meter mellom husa o.l.

Leilegheita ligg i eit *forretningsbygg* eller i eit *bygg for felleleshushald* dersom mindre enn halvparten av golvarealet i huset blir brukt til privatbustad.

I nokre tabellar er hus i kjede, terrassehus og anna bustadbygg med mindre enn tre etasjar slått saman og kalla *småhus*.

#### Kjøkken

Kjøkkenet er den delen av bustaden der det er installert utstyr til matlaginga. Kjøkkenet kan vere eit eige rom, men treng ikkje å vere det (opne løysingar).

Dersom fleire bustader har felles kjøkken, t.d. hyblar i eit hybelbygg, er alle bustadene rekna å vere utan kjøkken.

I storleiken på kjøkkenet er også golvplassen til benker og skap rekna med.

### **Kjelde til oppvarming**

I FoB90 er alle kjelder til oppvarming i bustaden tekne med, medan det ved førre teljinga berre var den viktigaste som blei registrert.

### **Plan i bustaden**

Bustaden seier vi ligg på eitt plan dersom kjøkken, bad/dusj, wc og minst eitt bustadrom er i same etasje utan trapper mellom.

### **Tilgjenge**

Som eit mål for korleis ein kan ta seg fram til bustaden, er det nytta ei inndeling etter plan i bustaden, etasjeplassering i bustaden og om huset har heis.

### **Rom - talet på**

I talet på rom er med bustadrom på 6 m<sup>2</sup> eller meir som kan nyttast året rundt. Kjøkken, bad, wc, vaske-rom, gang o.l. er ikkje med, og heller ikkje rom som berre blir nytta til næringsverksemd.

### **Rom pr. bustad**

er summen av alle rom dividert med talet på bustader. I FoB90 er det ikkje innhenta spesifiserte oppgåver over talet på rom i bustader med ni eller fleire rom. I oppgåvene for *rom i alt* er tala på rom i bustaden med ni eller fleire rom derfor rekna ut frå eit gjennomsnittstal. Data frå Boforholdsundersøkelsen 1988 er brukt som berekningsgrunnlag.

### **4.3.3. Hushaldskjennemerke**

Hushaldskjennemerka gjeld for privathushald og personar registrerte som busette i privathushald.

#### **Avfallssortering (kjeldesortering)**

Oppgåvene over avfallssorteringa viser eit utval avfallstypar som blir sorterte ut frå hushaldsavfallet

og leverte/henta etter at dei er sorterte ut. Kwart hushald kunne krysse av for fleire typar utsortert avfall. Nokre hushald sorterer fleire typar avfall. Derfor blir summen av hushald etter avfallstype større enn talet på hushald som sorterer avfall i alt.

### **Bil - talet på bilar i hushaldet**

Med å disponere bil meiner ein å eige/leige bil eller å ha høve til å bruke firmabil privat. Stasjonsvogn, kombinert bil eller varebil som blir brukt til privatkjøring, er også rekna med i talet på bilar.

### **Familiar - talet på familiar i hushaldet**

Sjå *Familie* i avsnitt 4.1 og *Familietype* i avsnitt 4.3.

### **Hushaldstype (talet på barn i hushaldet)**

I tabellane er hushalda delte inn i einperson- og fleirpersonhushald. Fleirpersonhushald er vidare delte inn i hushald med og utan barn.

Eininga *Barn* omfattar ugifte heimebuande barn under 18 år som er registrerte som busette i familien til minst ein av foreldra eller andre føresette. Eldre barn som bur i heimen, er ikkje rekna inn i talet på barn i hushaldet. Hushald der alle dei heimebuande barna er 18 år eller eldre, blir derfor rekna til gruppa fleirpersonhushald utan barn.

### **Privat-/felleshushald**

*Privathushald* omfattar alle personar som er registrerte som busette i privatbustader.

Personar som er registrerte som busette i aldersheimar, pleieheimar, barneheimar o.l. og som får stell og tilsyn der, høyrer til *Felleshushald*. I utvalskommunane er berre personar 67 år og over rekna som busette i felleshushald. Det er ikkje innhenta hushalds- og bustadopplysningar for felleshushalda.

## 5. Merknader til tabellane

### Tabell 1

Tabell 1 gir samanliknbare tal tilbake til 1875 etter kommuneinndelinga i 1990.

### Tabellane 18, 25 og 27

I tabellane nyttar vi dei tala på kommunenivå som er mest pålitelege, og som samtidig sikrar konsistens mellom dei trykte tabellane. For tabellane 18, 25 og 27 fører dette til at tala i tabellen ikkje summerer seg opp til det som står i "I alt"-linja. Årsaka til dette er at "I alt"-tala er rekna ut med bakgrunn i registerdata, medan dei andre tala i tabellane er rekna ut berre ved ei enkel oppblåsing av skjemaoutvalet.

### Vernepliktige - konsekvensar for sysselsetjingstala

Oppgåver over dei vernepliktige og sivilt tenestepliktige er innhenta gjennom Forsvarets overkommando og Siviltenesteadministrasjonen.

På grunn av rapporteringsrutinene var ikkje alle oppgåvene komne inn da hefta for fullteljingskommunane blei produserte. Manglande opplysningar om vernepliktige er omtala under punkt 5 i desse hefta.

### Tabellnummerering

I denne publikasjonen har det vore nødvendig å gjere nokre endringar i tabellane frå dei i hefta for fullteljingskommunane. Dette kjem av at utvalstala er

usikre. Tabellar som har endringar av noko omfang, er delte i to. For å gjere det lettare å samanlikne fullteljings- og utvalshefte, har slike tabellar fått tabellnummer som tilsvarar nummeret i fullteljingsheftet som hovudnummer. I tillegg har tabellen fått eit undernummer etter punktum, f.eks. tabellane 6.1 og 6.2. I tabellar med undernummer 1 er endringane i hovudsak gjort i forspalten (linjene i tabellen). Tabellar med undernummer 2 har endringane i tabellhovudet (kolonnene i tabellen).

I tabellane 3 og 8 er det nokre større endringar fordi tabellane er spesielt krevande å utarbeide i den form dei har i fullteljingsheftet. Dei blir derfor utarbeidde i ei meir fullstendig utgåve seinare og ein kan få dei ved å vende seg til SSB, Folketeljingsprosjektet.

I hefta for utvalskommunar er det ingen tabellar med nummer 22 eller 23.

### Avrunding av tal

Når ein reknar ut totaltal på grunnlag av eit utval, vil ein vanlegvis ende opp med desimaltal som resultat. Tala som blir publiserte er derimot runda av til næraste heile tal. Eit oppgitt sumtal vil derfor ikkje alltid stemme med summen av dei einskilde tala i tabellen. Avviket er sjeldan stort, oftast 1 eller 2. Tilsvarande avvik vil òg kome fram mellom sumtal i dei ulike tabellane.

Tabell 1. Folkemengd ved folketeljingane 1875-1990, etter kommunegrenser pr. 3. november 1990

År	Folke- mengd	År	Folke- mengd	År	Folke- mengd	År	Folke- mengd
1875 ...	2400	1920 ...	3642	1960 ...	6212	1980 ...	10113
1900 ...	2853	1946 ...	4899	1970 ...	8072	1990 ...	12051

K j e l d e: Folketeljingar, materiale i SSB og Norsk samfunnsvitenskapelig datatjeneste (NSD).

Tabell 2. Folkemengd etter kjønn, ekteskapeleg status og alder. 3. november 1990

Alder	I alt	Menn					Kvinner				
		I alt	Ugifte	Gifte	Enkje- menn	Separer- te og skilde	I alt	Ugifte	Gifte	Enkjer	Separer- te og skilde
I alt .....	12051	6119	3127	2730	92	170	5932	2615	2722	393	202
0 - 4 .....	1039	544	544	-	-	-	495	495	-	-	-
5 - 9 .....	1037	551	551	-	-	-	486	486	-	-	-
10 - 14 .....	978	505	505	-	-	-	473	473	-	-	-
15 - 19 .....	960	475	475	-	-	-	485	480	5	-	-
20 - 24 .....	1023	533	467	64	-	2	490	332	146	-	12
25 - 29 .....	969	520	256	250	-	14	449	103	327	-	19
30 - 34 .....	972	483	92	367	-	24	489	59	395	-	35
35 - 39 .....	935	486	36	417	3	30	449	25	384	7	33
40 - 44 .....	806	413	31	361	1	20	393	17	339	4	33
45 - 49 .....	680	340	19	295	3	23	340	15	283	13	29
50 - 54 .....	494	249	22	207	6	14	245	8	220	7	10
55 - 59 .....	448	236	27	194	2	13	212	11	170	24	7
60 - 64 .....	423	221	19	179	8	15	202	13	147	40	2
65 - 69 .....	404	190	29	148	7	6	214	20	130	55	9
70 - 74 .....	319	147	18	106	19	4	172	15	91	61	5
75 - 79 .....	258	119	20	82	13	4	139	20	52	63	4
80 - 84 .....	177	70	9	43	17	1	107	19	26	59	3
85 - 89 .....	81	28	6	15	7	-	53	10	7	35	1
90 - .....	48	9	1	2	6	-	39	14	-	25	-
0 - 6 .....	1459	775	775	-	-	-	684	684	-	-	-
7 - 12 .....	1218	620	620	-	-	-	598	598	-	-	-
13 - 15 .....	561	299	299	-	-	-	262	262	-	-	-
16 - 19 .....	776	381	381	-	-	-	395	390	5	-	-
20 - 44 .....	4705	2435	882	1459	4	90	2270	536	1591	11	132
45 - 66 .....	2202	1111	95	928	21	67	1091	55	878	105	53
67 - .....	1130	498	75	343	67	13	632	90	248	277	17
16 - 24 .....	1799	914	848	64	-	2	885	722	151	-	12
25 - 39 .....	2876	1489	384	1034	3	68	1387	187	1106	7	87
40 - 66 .....	3008	1524	126	1289	22	87	1484	72	1217	109	86
16 - 29 .....	2768	1434	1104	314	-	16	1334	825	478	-	31
30 - 49 .....	3393	1722	178	1440	7	97	1671	116	1401	24	130
50 - 66 .....	1522	771	76	633	18	44	751	40	595	92	24

Tabell 3. Hovudtal for utdanning. Personar 16-66 år etter yrkesaktivitet, kjønn og utdanning<sup>1</sup>. 3. november 1989 - 2. november 1990

Høgste utdanning	I alt	Ikkje yrkesaktive	Yrkesaktive			Prosent yrkesaktive		
			I alt	Menn	Kvinner	I alt	Menn	Kvinner
I alt .....	7683	1384	6299	3540	2759	82,0	90,1	73,5
Barne- og ungdomsskolenivå, 1-9 år i alt .....	1852	517	1335	768	567	72,1	83,6	60,8
Folkeskoleutdanning .....	547	220	327	217	110	59,8	74,3	43,1
9-årig ungdomsskole .....	873	238	635	385	250	72,7	86,1	58,7
Ungdomsskolenivå elles .....	432	(59)	373	166	207	86,3	92,2	82,1
Gymnasnivå I, 10 år, i alt .....	2158	491	1654	696	958	76,6	83,6	73,0
Allment fagfelt .....	422	140	282	103	179	66,8	74,6	63,0
Industri, handverk og teknikk .....	559	128	431	333	98	77,1	78,4	73,1
Samferdsel .....	24	:	:	:	:	:	:	:
Helsevern .....	99	:	87	:	87	87,9	:	87,9
Jordbruk, skogbruk og fiske .....	98	:	88	76	:	89,8	88,4	:
Gymnasnivå I elles .....	956	201	755	173	582	79,0	100,0	74,3
Gymnasnivå II, 11 - 12 år, i alt .....	2346	227	2107	1408	699	89,8	95,2	81,8
Allment fagfelt .....	593	97	496	226	270	83,6	86,9	81,1
Administrasjon og økonomi .....	459	(57)	402	183	219	87,6	100,0	79,3
Industri, handverk og teknikk .....	819	:	796	758	(38)	97,2	100,0	(62,3)
Samferdsel .....	43	:	:	:	:	:	:	:
Helsevern .....	70	:	(63)	:	(63)	(90,0)	:	(91,3)
Jordbruk, skogbruk og fiske .....	207	:	190	181	:	91,8	94,8	:
Tenesteyting og forsvar .....	118	:	91	:	(69)	77,1	:	(100,0)
Gymnasnivå II elles .....	37	:	(37)	:	:	(100,0)	:	:
Universitets- og høgskolenivå I, 13 - 14 år, i alt .....	601	(54)	533	294	239	88,7	100,0	81,6
Undervisning .....	56	:	(56)	:	(42)	(100,0)	:	(100,0)
Administrasjon, økonomi, samfunnsvitenskap og jus .....	170	:	142	(68)	(74)	83,5	(100,0)	(72,5)
Naturvitenskap og teknikk .....	149	:	135	135	:	90,6	100,0	:
Helsevern .....	105	:	105	:	98	100,0	:	100,0
Universitets- og høgskolenivå I elles .....	121	:	95	(70)	:	78,5	(100,0)	:
Universitets- og høgskolenivå II, III og forskarnivå, over 14 år, i alt .....	618	(49)	569	328	241	92,1	92,4	88,0
Undervisning .....	283	(36)	247	90	157	87,3	91,8	84,9
Administrasjon, økonomi, samfunnsvitenskap og jus .....	63	:	(63)	(51)	:	(100,0)	(100,0)	:
Naturvitenskap og teknikk .....	123	:	115	104	:	93,5	92,9	:
Universitets- og høgskolenivå II, III og forskarnivå elles .....	149	:	144	83	(61)	96,6	100,0	(92,4)
Uoppgitt, inga utdanning og utdanning på førskolenivå .....	108	(36)	(72)	(46)	:	(66,7)	(80,7)	:

<sup>1</sup> Høgste fullførte utdanning pr. 1. oktober 1990.

Tabell 4. Personar 16 år og over. Hovudtal for yrkesaktivitet i året 3. november 1989 - 2. november 1990

	I alt	Ikkje yrkesaktive	Yrkesaktive			Prosent yrkesaktive		
			I alt	Menn	Kvinner	I alt	Menn	Kvinner
I alt .....	8813	2387	6426	3655	2771	72,9	82,6	63,1
<b>Alder</b>								
16-19 .....	776	319	457	283	174	58,9	74,3	44,1
20-24 .....	1023	207	816	456	360	79,8	85,6	73,5
25-29 .....	969	96	873	499	374	90,1	96,0	83,3
30-39 .....	1907	217	1690	940	750	88,6	97,0	80,0
40-49 .....	1486	131	1355	742	613	91,2	98,5	83,6
50-59 .....	942	134	808	447	361	85,8	92,2	79,0
60-66 .....	580	279	301	173	128	51,9	60,5	43,5
67-69 .....	247	184	(63)	(51)	:	(25,5)	(40,8)	:
70- .....	883	819	(64)	(64)	:	(7,2)	(17,2)	:
<b>Ekteskapeleg status</b>								
Ugifte .....	2504	730	1774	1136	638	70,8	79,3	59,6
Gifte .....	5452	1200	4252	2330	1922	78,0	85,3	70,6
Før gifte .....	857	458	399	188	211	46,6	71,8	35,5
<b>Familietype</b>								
Einslege .....	1470	696	774	551	223	52,7	74,2	30,7
Ektepar utan ugifte barn .....	1390	675	715	370	345	51,4	53,2	49,6
Ektepar med ugifte barn .....	5306	909	4397	2535	1862	82,9	91,3	73,6
Mor/far med ugifte barn .....	647	108	539	199	340	83,3	94,8	77,8

Table 1. Annual crop production in the USSR, 1956-57

Crop	1956	1957			1956	1957			1956
		Area	Yield	Production		Area	Yield	Production	
Wheat	100	100	100	100	100	100	100	100	
Barley	100	100	100	100	100	100	100	100	
Oats	100	100	100	100	100	100	100	100	
Rye	100	100	100	100	100	100	100	100	
Maize	100	100	100	100	100	100	100	100	
Sorghum	100	100	100	100	100	100	100	100	
Beans	100	100	100	100	100	100	100	100	
Peas	100	100	100	100	100	100	100	100	
Lentils	100	100	100	100	100	100	100	100	
Other legumes	100	100	100	100	100	100	100	100	
Flax	100	100	100	100	100	100	100	100	
Oilseeds	100	100	100	100	100	100	100	100	
Grain	100	100	100	100	100	100	100	100	
Hay	100	100	100	100	100	100	100	100	
Straw	100	100	100	100	100	100	100	100	
Other crops	100	100	100	100	100	100	100	100	

Tabell 6.1. Yrkesaktive 16 år og over, etter alder og næring/yrkesfelt. 3. november 1989 - 2. november 1990

	I alt	Alder								Prosent
		6-19	20-24	25-29	30-39	40-49	50-59	60-66	67-	
I alt .....	6426	457	816	873	1690	1355	808	301	127	100,0
<b>Næring</b>										
Jordbruk, skogbruk, fiske og fangst .....	685	145	(40)	(42)	113	79	160	(50)	(56)	10,7
Oljeutvinning og bergverksdrift .....	126	:	:	:	(55)	(53)	:	:	:	2,0
Industri .....	1559	(73)	264	231	313	400	179	76	:	24,3
Kraft- og vassforsyning .....	(41)	:	:	:	:	:	:	:	:	(0,6)
Byggje- og anleggsverksemd .....	402	:	(65)	(71)	163	86	:	:	:	6,3
Varehandel, hotell- og restaurantverksemd .....	1181	173	256	155	241	198	(73)	78	:	18,4
Transport, lagring, post og telekommunikasjonar ..	285	:	:	(46)	148	:	(40)	:	:	4,4
Bank- og finansieringsverksemd, forsikringsverksemd, egedomsdrift og forretningsmessig tenesteyting .....	369	:	:	(74)	164	92	:	:	:	5,7
Offentleg, sosial og privat tenesteyting .....	1780	(45)	146	248	474	419	313	98	(39)	27,7
<b>Yrkesfelt</b>										
Teknisk, vitenskapelig, humanistisk og kunstnarleg arbeid .....	1419	:	:	(215)	453	341	(203)	:	:	22,1
Administrasjons- og forvaltningsarbeid, bedrifts- og organisasjonsleing .....	310	:	:	:	(112)	(114)	:	:	:	4,8
Kontorarbeid .....	594	:	:	(123)	(148)	(133)	:	:	:	9,2
Handelsarbeid .....	727	(109)	:	:	(185)	(175)	:	:	:	11,3
Jordbruks-, skogbruks- og fiskearbeid .....	656	(126)	:	:	(126)	:	(154)	:	:	10,2
Gruve- og sprengingsarbeid m.m. ....	:	:	:	:	:	:	:	:	:	:
Transport og kommunikasjonsarbeid .....	312	:	:	:	:	:	:	:	:	4,9
Industri-, byggje- og anleggsarbeid .....	1633	:	358	276	350	302	(176)	:	:	25,4
Servicearbeid og militært arbeid .....	729	:	(107)	:	(192)	(175)	:	:	:	11,3



Tabell 6.2. Yrkesaktive 16 år og over, etter kjønn/alder/arbeidstid i året og næring/yrkesfelt. 3. november 1989 - 2. november 1990

	I alt	Kjønn		Alder				Yrkesaktiv i		
		Menn	Kvinner	16-29	30-49	50-66	67-	12 måneder	6-11 måneder	1-5 måneder
I alt	6426	3655	2771	2146	3045	1109	127	5023	836	567
<b>Næring</b>										
Jordbruk	674	500	174	216	193	209	(56)	568	:	:
Skogbruk	:	:	:	:	:	:	:	:	:	:
Fiske og fangst	:	:	:	:	:	:	:	:	:	:
Oljeutvinning og bergverksdrift	126	96	:	:	109	:	:	(119)	:	:
Industri i alt	1559	1138	421	568	713	255	:	1387	(172)	(125)
Næringsmiddel-, drikkevare- og tobaksindustri	191	121	(70)	(61)	(52)	79	:	(173)	:	:
Tekstil-, klesvare-, lær- og lervareindustri	(56)	:	(56)	:	:	:	:	:	:	:
Trevareindustri	:	:	:	:	:	:	:	:	:	:
Treforedling, grafisk industri og forlagsv.	83	(48)	(35)	:	(61)	:	:	:	:	:
Kjemisk industri, mineralolje-, kol-, gummi- og plastindustri	:	:	:	:	:	:	:	:	:	:
Keramikk- og glasindustri, mineralske produkt elles	(51)	:	(42)	:	:	:	:	:	:	:
Metallindustri	82	(56)	:	:	(41)	:	:	:	:	:
Verkstadindustri	1057	865	192	399	498	136	:	836	(131)	:
Industri elles	:	:	:	:	:	:	:	:	:	:
Kraft- og vassforsyning	(41)	(38)	:	:	:	:	:	:	:	:
Bygge- og anleggsverksemd	402	359	(43)	136	249	:	:	263	(112)	:
Varehandel	1075	452	623	501	426	138	:	795	(141)	(140)
Hotell- og restaurantdrift	106	(51)	(55)	83	:	:	:	:	:	:
Landtransport	90	90	:	:	(56)	:	:	:	:	:
Sjøtransport	:	:	:	:	:	:	:	:	:	:
Transport elles, lagring, post og telekommunikasjoner	167	105	(62)	(34)	104	:	:	(160)	:	:
Bank- og finansieringsverksemd	75	(38)	(37)	:	(48)	:	:	:	:	:
Forsikringsverksemd, egedomsdrift og forretningsmessig tenesteyting	294	202	92	76	209	:	:	243	:	:
Offentleg administrasjon, forsvar, politi og rettsvesen	279	132	147	(41)	143	96	:	241	:	:
Renovasjon og reingjering	(52)	:	:	:	:	:	:	:	:	:
Undervisning og forskningsverksemd	523	247	276	115	286	95	:	393	:	:
Helse- og sosialtenester	811	102	709	221	394	184	:	631	(116)	:
Kulturell tenesteyting, underholdning og sport	:	:	:	:	:	:	:	:	:	:
Personleg tenesteyting	94	(52)	(42)	(42)	(42)	:	:	:	:	:
<b>Yrkesfelt</b>										
Teknisk, vitenskapelig, humanistisk og kunstnarleg arbeid	1419	606	813	319	794	289	:	1180	(148)	:
Administrasjons- og forvaltningsarbeid, bedrifts- og organisasjonsleiing i alt	310	(215)	:	:	226	:	:	262	:	:
Offentleg administrasjons- og forvaltningsarbeid	(125)	:	:	:	:	:	:	(115)	:	:
Bedrifts- og organisasjonsleiing	(185)	(152)	:	:	(139)	:	:	(147)	:	:
Kontørarbeid	594	(120)	474	244	282	:	:	432	(108)	:
Handelsarbeid	727	349	378	259	360	:	:	537	(108)	:
Jordbruks-, skogbruks- og fiskearbeid	656	479	(177)	(202)	(199)	(201)	:	554	:	:
Gruve- og sprengingsarbeid m.m.	:	:	:	:	:	:	:	:	:	:
Transport og kommunikasjonsarbeid	312	256	:	(135)	(120)	:	:	256	:	:
Industri-, bygge- og anleggsarbeid i alt	1633	1332	301	710	651	245	:	1277	231	(125)
Jern- og metallvarearbeid	817	709	(107)	392	296	(110)	:	653	(109)	:
Elektroarbeid	(112)	:	:	:	:	:	:	:	:	:
Trearbeid	(145)	(145)	:	:	:	:	:	(110)	:	:
Næringsmiddelarbeid	(123)	:	:	:	:	:	:	(111)	:	:
Maskin- og motordrift	:	:	:	:	:	:	:	:	:	:
Laste-, losse- og lagerarbeid	(105)	:	:	:	:	:	:	:	:	:
Industri-, bygge- og anleggsarbeid elles	291	(151)	(140)	(108)	(143)	:	:	224	:	:
Servicearbeid og militært arbeid	729	251	478	257	367	:	:	477	(123)	(129)

Tabell 7.1. Yrkesaktive 16 år og over, etter arbeidstid i året og kjønn/næring/yrkesfelt. 3. november 1989 - 2. november 1990

	I alt	Yrkesaktiv i 12 måneder			Yrkesaktiv i 6-11 måneder			Yrkesaktiv i 1-5 måneder		
		Heiltid <sup>1</sup>	Deltid <sup>1</sup>	Både heiltid og deltid i perioden	Heiltid	Deltid	Både heiltid og deltid i perioden	Heiltid	Deltid	Både heiltid og deltid i perioden
I alt	6426	3714	1132	(178)	427	332	:	337	(220)	:
<b>Kjønn</b>										
Menn	3655	2691	(213)	:	311	:	:	240	:	:
Kvinner	2771	1023	919	(106)	(116)	270	:	:	(165)	:
<b>Næring</b>										
Jordbruk, skogbruk, fiske og fangst	685	403	(157)	:	:	:	:	:	:	:
Oljeutvinning og bergverksdrift	126	(107)	:	:	:	:	:	:	:	:
Industri	1559	1099	(143)	:	(122)	:	:	(109)	:	:
Kraft- og vassforsyning	(41)	:	:	:	:	:	:	:	:	:
Byggje- og anleggsverksemd	402	253	:	:	(104)	:	:	:	:	:
Varehandel, hotell- og restaurantverksemd	1181	507	285	:	:	:	:	:	:	:
Transport, lagring, post og telekommunikasjonar	285	(206)	:	:	:	:	:	:	:	:
Bank- og finansieringsverksemd, forsikringsverksemd, eigedomsdrift og forretningsmessig tenesteyting	369	282	:	:	:	:	:	:	:	:
Offentleg, sosial og privat tenesteyting	1780	821	481	:	:	(118)	:	:	(121)	:
<b>Yrkesfelt</b>										
Teknisk, vitenskapelig, humanistisk og kunstnarleg arbeid	1419	842	286	:	:	:	:	:	:	:
Administrasjons- og forvaltningsarbeid, bedrifts- og organisasjonsleiing i alt	310	231	:	:	:	:	:	:	:	:
Kontorarbeid	594	279	(132)	:	:	:	:	:	:	:
Handelsarbeid	727	346	(173)	:	:	:	:	:	:	:
Jordbruks-, skogbruks- og fiskearbeid	656	396	(139)	:	:	:	:	:	:	:
Gruve- og sprengingsarbeid m.m.	:	:	:	:	:	:	:	:	:	:
Transport og kommunikasjonsarbeid	312	(202)	:	:	:	:	:	:	:	:
Industri-, byggje- og anleggsarbeid	1633	1108	(124)	:	(220)	:	:	(116)	:	:
Servicearbeid og militært arbeid	729	263	(205)	:	:	:	:	:	:	:

<sup>1</sup> Heiltid er *samt* arbeidstid på 30 timar eller meir i veka (alle arbeidsforhold), noko som svarer til 120 timar eller meir over ein firevekersperiode.

Tabell 7.2. Yrkesaktive 16 år og over, etter kjønn, arbeidstid i året og næring/yrkesfelt. 3. november 1989 - 2. november 1990

	I alt	Menn			Kvinner				
		I alt	Yrkesaktiv i			I alt	Yrkesaktiv i		
			12 måneder	6-11 måneder	1-5 måneder		12 måneder	6-11 måneder	1-5 måneder
I alt .....	6426	3655	2976	386	295	2771	2048	452	274
<b>Næring</b>									
Jordbruk, skogbruk, fiske og fangst .....	685	511	450	:	:	174	(131)	:	:
Oljeutvinning og bergverksdrift .....	126	96	:	:	:	:	:	:	:
Industri .....	1559	1138	965	:	:	421	305	:	:
Kraft- og vassforsyning .....	(41)	(38)	:	:	:	:	:	:	:
Byggje- og anleggsverksemd .....	402	359	228	(104)	:	(43)	:	:	:
Varehandel, hotell- og restaurantverksemd .....	1181	503	380	:	:	678	448	(135)	:
Transport, lagring, post og telekommunikasjonar .....	285	207	(185)	:	:	78	:	:	:
Bank- og finansieringsverksemd, forsikringsverksemd, egedomsdrift og forretningsmessig tenesteyting .....	369	240	(199)	:	:	129	(111)	:	:
Offentleg, sosial og privat tenesteyting .....	1780	564	446	:	:	1216	923	(190)	(103)
<b>Yrkesfelt</b>									
Teknisk, vitenskapelig, humanistisk og kunstnarleg arbeid .....	1419	606	561	:	:	813	619	(129)	:
Administrasjons- og forvaltningsarbeid, bedrifts- og organisasjonsleiing .....	310	(215)	(177)	:	:	:	:	:	:
Kontorarbeid .....	594	(120)	:	:	:	474	345	:	:
Handelsarbeid .....	727	349	292	:	:	378	245	:	:
Jordbruks-, skogbruks- og fiskearbeid .....	656	479	419	:	:	(177)	(135)	:	:
Gruve- og sprengingsarbeid m.m. ....	:	:	:	:	:	:	:	:	:
Transport- og kommunikasjonsarbeid .....	312	256	(199)	:	:	:	:	:	:
Industri-, byggje- og anleggsarbeid .....	1633	1332	1030	(199)	(103)	301	247	:	:
Servicearbeid og militært arbeid .....	729	251	(163)	:	:	478	314	:	:

Tabell 8. Hovudtal for yrkesaktive i veka 27. oktober - 2. november 1990, etter vanleg/avtala arbeidstid

	I alt	Menn					Kvinner				
		I alt	1-19 timar	20-29 timar	30-39 timar	40 timar og over	I alt	1-19 timar	20-29 timar	30-39 timar	40 timar og over
I alt .....	5771	3295	259	:	1938	1018	2476	708	584	998	(187)
<b>Alder</b>											
16-29 .....	1776	1021	(204)	:	552	233	755	(223)	(135)	354	:
30-49 .....	2870	1620	:	:	1042	550	1250	317	333	466	(134)
50-66 .....	1051	591	:	:	317	(207)	460	(168)	(115)	(166)	:
67- .....	75	(63)	:	:	:	:	:	:	:	:	:
<b>Utført arbeidstid i veka</b>											
Var ikkje på arbeid .....	(181)	:	:	:	:	:	:	:	:	:	:
1 - 19 timar .....	874	(221)	(212)	:	:	:	653	613	:	:	:
20 - 29 timar .....	688	(124)	:	:	:	:	564	:	482	:	:
30 - 39 timar .....	2515	1688	:	:	1642	:	827	:	:	764	:
40 timar og over .....	1515	1167	:	:	(205)	943	348	:	:	(139)	(177)

Tabell 9.1. Yrkesaktive 16 år og over i veka 27. oktober - 2. november 1990, etter kjønn, vanleg/avtala arbeidstid og næring

Næring	I alt	Menn					Kvinner				
		I alt	1-19 timar	20-29 timar	30-39 timar	40 timar og over	I alt	1-19 timar	20-29 timar	30-39 timar	40 timar og over
I alt .....	5771	3295	259	:	1938	1018	2476	708	584	998	(187)
Jordbruk, skogbruk, fiske og fangst ..	598	456	(134)	:	:	284	142	:	:	:	:
Oljeutvinning og bergverksdrift .....	126	96	:	:	:	:	:	:	:	:	:
Industri .....	1425	1054	:	:	829	(168)	371	:	:	(220)	:
Kraft- og vassforsyning .....	(41)	(38)	:	:	:	:	:	:	:	:	:
Byggje- og anleggsverksemd .....	352	309	:	:	(171)	(128)	(43)	:	:	:	:
Varehandel, hotell- og restaurantverksemd .....	1021	435	:	:	(201)	(173)	586	(210)	(150)	(212)	:
Transport, lagring, post og telekommunikasjonar .....	274	196	:	:	(118)	:	78	:	:	:	:
Bank- og finansieringsverksemd, forsikringsverksemd, eigedomsdrift og forretningsmessig tenesteyting ...	330	210	:	:	(153)	:	120	:	:	:	:
Offentleg, sosial og privat tenesteyting .....	1606	502	:	:	335	:	1104	369	271	379	:

Tabell 9.2. Yrkesaktive 16 år og over i veka 27. oktober - 2. november 1990, etter vanleg/avtala arbeidstid, kjønn og næring/yrkesfelt

	I alt	1-29 timar	30 timar og over	Menn		Kvinner	
				I alt	Av dette 30 timar og over	I alt	Av dette 30 timar og over
I alt	5771	1631	4141	3295	2956	2476	1185
<b>Næring</b>							
Jordbruk	587	(217)	370	445	313	142	:
Skogbruk	:	:	:	:	:	:	:
Fiske og fangst	:	:	:	:	:	:	:
Oljeutvinning og bergverksdrift	126	:	(126)	96	:	:	:
Industri i alt	1425	(178)	1246	1054	997	371	249
Næringsmiddel-, drikkevare- og tobakksindustri	191	:	(141)	121	(113)	(70)	:
Tekstil-, klesvare-, lær- og lervareindustri	(56)	:	:	:	:	(56)	:
Trevareindustri	:	:	:	:	:	:	:
Treforedling, grafisk industri og forlagsv.	(71)	:	:	(48)	:	:	:
Kjemisk industri, mineralolje-, kol-, gummi- og plastindustri	:	:	:	:	:	:	:
Keramikk- og glasindustri, mineralske produkt elles	(51)	:	:	:	:	(42)	:
Metallindustri	82	:	:	(56)	:	:	:
Verkstadindustri	946	:	896	792	770	154	(126)
Industri elles	:	:	:	:	:	:	:
Kraft- og vassforsyning	(41)	:	:	(38)	:	:	:
Byggje- og anleggsverksemd	352	:	333	309	299	(43)	:
Varehandel	939	378	560	396	335	543	225
Hotell- og restaurantdrift	82	:	:	(39)	:	(43)	:
Landtransport	79	:	:	79	:	:	:
Sjøtransport	:	:	:	:	:	:	:
Transport elles, lagring, post og telekommunikasjonar	167	:	(136)	105	(105)	(62)	:
Bank- og finansieringsverksemd	75	:	:	(38)	:	(37)	:
Forsikringsverksemd, eigedomsdrift og forretningsmessig tenesteyting	255	:	226	172	(172)	83	:
Offentleg administrasjon, forsvar, politi og rettsvesen	259	:	(174)	132	(123)	127	:
Renovasjon og reingjering	(52)	:	:	:	:	:	:
Undervisning og forskningsverksemd	447	(141)	306	205	(166)	242	(140)
Helse- og sosialtenester	733	441	291	82	:	651	(219)
Kulturell tenesteyting, underhaldning og sport	:	:	:	:	:	:	:
Personleg tenesteyting	94	:	:	(52)	:	(42)	:
<b>Yrkesfelt</b>							
Teknisk, vitenskapelig, humanistisk og kunstnarleg arbeid	1319	467	853	571	532	749	321
Administrasjons- og forvaltningsarbeid, bedrifts- og organisasjonsleiing	300	:	257	(215)	(215)	:	:
Kontorarbeid	505	(164)	342	:	:	418	255
Handelsarbeid	616	231	385	311	277	304	(108)
Jordbruks-, skogbruks- og fiskearbeid	570	(205)	365	429	303	(141)	:
Gruve- og sprengingsarbeid m.m.	:	:	:	:	:	:	:
Transport- og kommunikasjonsarbeid	293	:	236	237	224	:	:
Industri-, byggje- og anleggsarbeid	1474	(154)	1320	1196	1096	278	224
Servicearbeid og militært arbeid	647	310	337	(202)	(175)	445	(162)

Tabell 10. Yrkesaktive 16 år og over med fast oppmøteplass på arbeid i veka 27. oktober - 2. november 1990, etter talet på arbeidsreiser, reisetid og yrkesfelt/oppmøteplass

	I alt	Reiste ikkje	Reiste 1 gong			Reiste 2-3 gonger			Reiste 4 gonger eller fleire		
			I alt	Reisetid		I alt	Reisetid		I alt	Reisetid	
				Under 45 min	45 min og over		Under 45 min	45 min og over		Under 45 min	45 min og over
I alt .....	5183	760 (208)	(148)	:	469	438	:	3746	3537	(209)	
<b>Yrkesfelt</b>											
Teknisk, vitenskapelig, humanistisk og kunstnarleg arbeid .....	1205	:	:	:	(164)	(143)	:	879	832	:	
Administrasjons- og forvaltningsarbeid, bedrifts- og organisasjonsleiing .....	272	:	:	:	:	:	:	231	(195)	:	
Kontorarbeid .....	454	:	:	:	:	:	:	328	308	:	
Handelsarbeid .....	512	:	:	:	:	:	:	410	380	:	
Jordbruks-, skogbruks- og fiskearbeid .....	513	418	:	:	:	:	:	:	:	:	
Gruve- og sprengingsarbeid m.m. ....	:	:	:	:	:	:	:	:	:	:	
Transport- og kommunikasjonsarbeid .....	274	:	:	:	:	:	:	227	(218)	:	
Industri-, bygge- og anleggsarbeid .....	1349	(109)	:	:	:	:	:	1163	1116	:	
Servicearbeid og militært arbeid .....	574	:	:	:	:	:	:	460	441	:	
<b>Oppmøteplass og kjønn</b>											
<b>I bustadfylket</b> .....	4912	711 (169)	(139)	:	457	427	:	3574	3385	(190)	
Menn .....	2759	493	:	:	:	:	:	2107	1969	(138)	
Kvinner .....	2153	(218)	:	:	373	342	:	1467	1416	:	
<b>I bustadkommunen</b> .....	2727	647	:	:	272	272	:	1714	1693	:	
Menn .....	1589	452	:	:	:	:	:	1038	1028	:	
Kvinner .....	1138	(195)	:	:	225	225	:	676	665	:	
<b>1103 Stavanger</b> .....	682	:	:	:	:	:	:	528	416	(112)	
Menn .....	418	:	:	:	:	:	:	380	289	:	
Kvinner .....	264	:	:	:	:	:	:	(148)	(127)	:	
<b>1102 Sandnes</b> .....	572	:	:	:	:	:	:	487	477	:	
Menn .....	(177)	:	:	:	:	:	:	(157)	(157)	:	
Kvinner .....	395	:	:	:	:	:	:	331	321	:	
<b>1120 Klepp</b> .....	410	:	:	:	:	:	:	378	369	:	
Menn .....	261	:	:	:	:	:	:	240	232	:	
Kvinner .....	(149)	:	:	:	:	:	:	(138)	(138)	:	
<b>Andre kommunar i fylket</b> .....	522	:	:	:	:	:	:	466	429	:	
Menn .....	314	:	:	:	:	:	:	291	264	:	
Kvinner .....	(207)	:	:	:	:	:	:	(175)	(165)	:	
<b>Utanfor fylket</b> .....	:	:	:	:	:	:	:	:	:	:	
Menn .....	:	:	:	:	:	:	:	:	:	:	
Kvinner .....	:	:	:	:	:	:	:	:	:	:	
<b>2311 Nordsjøen syd</b> .....	:	:	:	:	:	:	:	:	:	:	
Menn .....	:	:	:	:	:	:	:	:	:	:	
Kvinner .....	:	:	:	:	:	:	:	:	:	:	
<b>1201 Bergen</b> .....	:	:	:	:	:	:	:	:	:	:	
Menn .....	:	:	:	:	:	:	:	:	:	:	
Kvinner .....	:	:	:	:	:	:	:	:	:	:	
<b>2303 Utlandet</b> .....	:	:	:	:	:	:	:	:	:	:	
Menn .....	:	:	:	:	:	:	:	:	:	:	
Kvinner .....	:	:	:	:	:	:	:	:	:	:	
<b>Andre stader utanfor fylket</b> .....	:	:	:	:	:	:	:	:	:	:	
Menn .....	:	:	:	:	:	:	:	:	:	:	
Kvinner .....	:	:	:	:	:	:	:	:	:	:	
<b>Uoppgitt oppmøteplass</b> .....	(202)	:	:	:	:	:	:	(172)	(153)	:	
Menn .....	(129)	:	:	:	:	:	:	(110)	:	:	
Kvinner .....	:	:	:	:	:	:	:	:	:	:	

Tabell 11. Yrkesaktive 16 år og over med fast arbeidsreise i veka 27. oktober - 2. november 1990, etter reisemåte, oppmøteplass, talet på arbeidsreiser, reisetid og etter reisemåte, kjønn og alder

	I alt	Eitt transportmiddel					To eller fleire transportmiddel			
		Bil	Buss	Tog, trikk, T-bane	Båt	Sykkel, gonge over 10 min	Anna	Kollektiv transport og/eller sykkel, gonge over 10 min	Kollektiv transport og bil	Andre kombinasjonar
I alt .....	4423	3035	:	:	:	690	(178)	:	(138)	226
<b>Oppmøteplass, talet på arbeidsreiser og reisetid</b>										
Oppmøteplass i bustadkommunen ..	2080	1170	:	:	:	574	(141)	:	:	(136)
Reiste 1 gong .....	:	:	:	:	:	:	:	:	:	:
Under 45 min .....	:	:	:	:	:	:	:	:	:	:
45 min og over .....	:	:	:	:	:	:	:	:	:	:
Reiste 2 - 3 gonger .....	272	(158)	:	:	:	:	:	:	:	:
Under 45 min .....	272	(158)	:	:	:	:	:	:	:	:
45 min og over .....	:	:	:	:	:	:	:	:	:	:
Reiste 4 gonger eller fleire .....	1714	963	:	:	:	501	:	:	:	(123)
Under 45 min .....	1693	953	:	:	:	501	:	:	:	(123)
45 min og over .....	:	:	:	:	:	:	:	:	:	:
Oppmøteplass utanfor bustadkommunen ..	2150	1701	:	:	:	:	:	:	(120)	:
Reiste 1 gong .....	(104)	:	:	:	:	:	:	:	:	:
Under 45 min .....	:	:	:	:	:	:	:	:	:	:
45 min og over .....	:	:	:	:	:	:	:	:	:	:
Reiste 2 - 3 gonger .....	(186)	(142)	:	:	:	:	:	:	:	:
Under 45 min .....	(155)	(112)	:	:	:	:	:	:	:	:
45 min og over .....	:	:	:	:	:	:	:	:	:	:
Reiste 4 gonger eller fleire .....	1860	1506	:	:	:	:	:	:	(108)	:
Under 45 min .....	1691	1423	:	:	:	:	:	:	:	:
45 min og over .....	(169)	:	:	:	:	:	:	:	:	:
Uoppgitt oppmøteplass .....	(193)	(164)	:	:	:	:	:	:	:	:
<b>Kjønn og alder</b>										
Menn .....	2414	1673	:	:	:	387	(119)	:	:	(131)
16-29 .....	827	577	:	:	:	:	:	:	:	:
30-49 .....	1169	809	:	:	:	(203)	:	:	:	:
50-66 .....	401	268	:	:	:	:	:	:	:	:
67- .....	:	:	:	:	:	:	:	:	:	:
Kvinner .....	2009	1362	:	:	:	303	:	:	:	:
16-29 .....	586	384	:	:	:	:	:	:	:	:
30-49 .....	1016	718	:	:	:	(162)	:	:	:	:
50-66 .....	394	260	:	:	:	:	:	:	:	:
67- .....	:	:	:	:	:	:	:	:	:	:

Tabell 12. Bustader og busette. Hustype, talet på rom, kjøkken. 3. november 1990

Talet på rom på 6 m <sup>2</sup> eller meir (kjøkken, gang, bad o.l. er ikkje rekna med)	Bustader				Busette		
	I alt	Frittliggjande einebustad eller vånings- hus knytt til gards- drift	Andre eine- og tomanns- bustader og småhus	Blokk, leigegard e.l.	Forret- nings- bygg, bygg for felles- hus- hald e.l.	I alt	Pr. bustad
I alt	4204	3366	716	:	(79)	11960	2,8
1 rom	(99)	(67)	:	:	:	(206)	(2,1)
Med kjøkken i alt	(96)	(63)	:	:	:	(192)	(2,0)
Kjøkken 6 m <sup>2</sup> eller større	(68)	:	:	:	:	(122)	(1,8)
Kjøkken mindre enn 6 m <sup>2</sup>	:	:	:	:	:	:	:
Utan kjøkken	:	:	:	:	:	:	:
2 rom	403	236	137	:	:	596	1,5
Med kjøkken i alt	393	226	137	:	:	585	1,5
Kjøkken 6 m <sup>2</sup> eller større	263	174	(69)	:	:	397	1,5
Kjøkken mindre enn 6 m <sup>2</sup>	130	(51)	(68)	:	:	188	1,4
Utan kjøkken	:	:	:	:	:	:	:
3 rom	518	307	183	:	:	1117	2,2
4 rom	953	681	237	:	:	2418	2,5
5 rom	746	663	(70)	:	:	2097	2,8
6 rom	647	605	:	:	:	2344	3,6
7 rom	375	365	:	:	:	1379	3,7
8 rom	212	198	:	:	:	783	3,7
9 rom eller fleire	252	245	:	:	:	1021	4,1

Tabell 13. Bustader, rom og busette, etter hustype. 3. november 1990

	I alt	Frittliggjande einebustad eller våningshus knytt til gardsdrift	Hus i kjede, rekkjehus, terrassehus, vertikaldelt tomannsbustad	Horisontaldelt tomannsbustad eller anna bustadbygg med mindre enn 3 etasjar	Blokk, leigegard e.l.	Forretningsbygg, bygg for felleshusald e.l.
Bustader i alt	4204	3366	604	113	:	(79)
Busette i alt	11960	10263	1265	213	:	(131)
Rom i alt	20567	17566	2205	368	:	(268)
Rom pr. bustad	4,9	5,2	3,7	3,3	:	(3,4)
Busette pr. bustad	2,8	3,0	2,1	1,9	:	(1,7)

Tabell 14. Bustader etter eigeform og areal<sup>1</sup>. Rom og busette, etter eigeform. 3. november 1990

	I alt	Eig bustaden			Leiger bustaden			
		I alt	Privat	Gjennom burettslag e.l.	I alt	Som teneste- bustad	For eit avgrensa tidsrom	På andre vilkår
Bustader i alt	4204	3429	3060	368	776	:	169	582
Under 50 m <sup>2</sup>	168	(57)	:	:	111	:	:	(69)
50 - 59 m <sup>2</sup>	149	(51)	:	:	(98)	:	:	(78)
60 - 79 m <sup>2</sup>	491	270	212	(59)	221	:	:	204
80 - 99 m <sup>2</sup>	698	581	532	(49)	118	:	:	(67)
100 - 129 m <sup>2</sup>	1067	961	792	169	(106)	:	:	(80)
130 - 149 m <sup>2</sup>	457	419	407	:	:	:	:	:
150 - 199 m <sup>2</sup>	693	657	635	:	:	:	:	:
200 m <sup>2</sup> eller meir	481	432	430	:	(49)	:	:	:
Busette i alt	11960	10375	9677	698	1585	:	435	1090
Busette pr. bustad	2,8	3,0	3,2	1,9	2,0	:	2,6	1,9
Rom i alt	20567	17703	16395	1308	2864	:	624	2135
Rom pr. bustad	4,9	5,2	5,4	3,6	3,7	:	3,7	3,7

<sup>1</sup> Medrekna kjøkken, gang, bad o.l.



Tabell 15. Bustader etter talet på rom og talet på busette. 3. november 1990

Talet på busette	I alt	Talet på rom								
		1	2	3	4	5	6	7	8	9 eller fleire
Bustader i alt . . .	4204	(99)	403	518	953	746	647	375	212	252
1 . . . . .	1041	:	268	155	299	165	:	:	:	:
2 . . . . .	942	:	(96)	216	192	199	109	(55)	:	:
3 . . . . .	700	:	:	(78)	211	115	128	(56)	:	(48)
4 . . . . .	869	:	:	(53)	177	167	186	123	(60)	(76)
5 . . . . .	498	:	:	:	(56)	(81)	139	(88)	(58)	(53)
6 eller fleire . . .	154	:	:	:	:	:	:	:	:	:

Tabell 16. Bustader etter byggjeår for huset og hustype/eigeform/kjelde til oppvarming. Busette og rom, etter byggjeår for huset. 3. november 1990

	I alt	Byggjeår for huset								
		-1900	1901-1920	1921-1940	1941-1945	1946-1960	1961-1970	1971-1980	1981-1990	
Bustader i alt . . . . .	4204	(77)	111	191	:	573	779	1160	1269	
<b>Hustype</b>										
Frittliggjande einebustad eller våningshus knytt til gardsdrift . . . . .	3366	(72)	(98)	168	:	476	678	869	960	
Hus i kjede, rekkjehus, terrassehus eller vertikaldelt tomannsbustad . . . . .	604	:	:	:	:	:	(87)	257	211	
Horisontaldelt tomannsbustad eller anna bustadbygg med mindre enn 3 etasjar . . . . .	113	:	:	:	:	:	:	:	:	
Blokk, leigegard eller anna bustadbygg med 3 etasjar eller meir . . . . .	:	:	:	:	:	:	:	:	:	
Forretningsbygg, pensjonat, aldersheim, militærforlegning eller anna bygg for fælleshushald . . . . .	(79)	:	:	:	:	:	:	:	:	
<b>Eige-/leigeform</b>										
Eigd i alt . . . . .	3429	:	(84)	111	:	458	604	1018	1077	
Privat . . . . .	3060	:	(84)	111	:	448	560	879	908	
Gjennom burettslag eller bustadaksjeselskap . . . . .	368	:	:	:	:	:	:	139	170	
Leigd i alt . . . . .	776	:	:	(80)	:	115	175	142	191	
Som tenestebustad . . . . .	:	:	:	:	:	:	:	:	:	
For eit avgrensa tidsrom . . . . .	169	:	:	:	:	:	:	:	:	
På andre vilkår . . . . .	582	:	:	(50)	:	(78)	135	113	135	
<b>Kjelder til oppvarming</b>										
Éi kjelde, i alt . . . . .	1213	:	:	(66)	:	131	221	285	444	
Sentralvarme . . . . .	112	:	:	:	:	:	:	:	:	
Elektriske omnar, varmekablar e.l. . . . .	828	:	:	:	:	(57)	137	209	384	
Omnar for flytande brensel . . . . .	(87)	:	:	:	:	:	:	:	:	
Omnar for fast brensel . . . . .	186	:	:	:	:	:	:	:	:	
To eller fleire kjelder, i alt . . . . .	2991	(52)	(82)	125	:	442	558	875	825	
Elektriske omnar og omnar for fast brensel . . . . .	2037	:	(55)	(75)	:	257	292	540	771	
Elektriske omnar og omnar for flytande brensel . . . . .	456	:	:	:	:	121	140	(102)	:	
Omnar for fast og flytande brensel . . . . .	:	:	:	:	:	:	:	:	:	
Sentralvarme og éi eller fleire andre kjelder . . . . .	(94)	:	:	:	:	:	:	:	:	
Andre kombinasjonar . . . . .	382	:	:	:	:	:	(101)	179	:	
Busette i alt . . . . .	11960	(150)	290	451	:	1242	2198	3828	3737	
Busette pr. bustad . . . . .	2,8	(1,9)	2,6	2,4	:	2,2	2,8	3,3	2,9	
Rom i alt . . . . .	20567	(346)	504	838	:	2608	3991	6032	6064	
Rom pr. bustad . . . . .	4,9	(4,5)	4,5	4,4	:	4,6	5,1	5,2	4,8	

Tabell 17.1. Bustader etter sanitærutstyr og storleik. 3. november 1990

	I alt	Sanitærutstyr					
		Med WC			Utan WC		
		I alt	Med bad	Utan bad	I alt	Med bad	Utan bad
Bustader i alt	4204	4157	4122	:	:	:	:
<b>Talet på rom på 6 m<sup>2</sup> eller meir</b> (kjøkken, gang, bad o.l. er <i>ikkje</i> rekna med)							
1-2 rom	502	487	458	:	:	:	:
3 rom	518	518	515	:	:	:	:
4 rom	953	941	938	:	:	:	:
5 rom eller fleire	2231	2211	2211	:	:	:	:

Tabell 17.2. Bustader og busette. Sanitærutstyr/byggjeår, storleik og tilgjenge. 3. november 1990

	I alt	Av dette med både bad og WC	Byggjeår for huset		
			-1900	1901-1960	1961-1990
Bustader i alt	4204	4122	(77)	920	3207
<b>Talet på rom på 6 m<sup>2</sup> eller meir</b> (kjøkken, gang, bad o.l. er <i>ikkje</i> rekna med)					
1 rom	(99)	(89)	:	:	(67)
Med kjøkken 6 m <sup>2</sup> eller større	(68)	(58)	:	:	:
Med kjøkken mindre enn 6 m <sup>2</sup>	:	:	:	:	:
Utan kjøkken	:	:	:	:	:
2 rom	403	370	:	(79)	299
Med kjøkken 6 m <sup>2</sup> eller større	263	245	:	(71)	167
Med kjøkken mindre enn 6 m <sup>2</sup>	130	125	:	:	122
Utan kjøkken	:	:	:	:	:
3 rom	518	515	:	169	349
4 rom	953	938	:	198	750
5 rom	746	735	:	214	503
6 rom	647	637	:	118	525
7 rom	375	375	:	(55)	314
8 rom	212	212	:	:	181
9 rom eller fleire	252	252	:	:	219
<b>Etasjeplassering. Heis</b>					
Bustader med bustadrom i					
éin etasje i alt	2110	2055	:	432	1642
Kjellaretasje	199	199	:	:	196
Underetasje	107	(102)	:	:	(83)
1. etasje	1405	1368	:	286	1109
2. etasje	335	322	:	120	205
3. etasje	(64)	(64)	:	:	(49)
4. etasje	:	:	:	:	:
I hus med heis	:	:	:	:	:
I hus utan heis	:	:	:	:	:
5. etasje eller høgare	:	:	:	:	:
I hus med heis	:	:	:	:	:
I hus utan heis	:	:	:	:	:
Bustader med bustadrom i					
fleire etasjar i alt	2094	2067	:	487	1565
1. etasje og underetasje/kjellar	640	640	:	:	605
1. og 2. etasje	918	904	:	314	572
1. og 2. etasje og underetasje/kjellar	434	430	:	108	326
1., 2. og 3. etasje	(53)	:	:	:	:
Andre etasjekombinasjonar	(49)	(49)	:	:	:
Busette i alt	11960	11810	(150)	2047	9763
Busette pr. bustad	2,8	2,9	(1,9)	2,2	3,0
Rom i alt	20567	20308	(346)	4134	16087
Rom pr. bustad	4,9	4,9	(4,5)	4,5	5,0

Tabell 18. Bustader etter standardindikatorar. Busette etter alder og standardindikatorar. 3. november 1990

	Bustader	Busette								
		I alt	0-19	20-29	30-39	40-49	50-59	60-69	70-79	80-
I alt <sup>1</sup> .....	4204	11960	4014	1992	1907	1486	942	827	557	236
<b>Hustype</b>										
Frittliggjande einestad eller våningshus knytt til gardsdrift .....	3366	10263	3614	1545	1553	1304	843	812	435	(158)
Småhus .....	716	1478	375	282	342	(129)	:	(137)	:	:
Blokk, leigegard, forretningsbygg, bygg for felleshushald e.l. ....	123	219	:	:	:	:	:	:	:	:
<b>Talet på rom. Kjøkken</b>										
1 - 2 rom .....	502	801	(117)	249	:	:	:	(103)	:	:
Med kjøkken .....	489	777	(110)	249	:	:	:	(103)	:	:
Utan kjøkken .....	:	:	:	:	:	:	:	:	:	:
3 - 4 rom .....	1471	3535	937	718	530	349	238	407	278	:
5 rom eller fleire .....	2231	7624	2984	919	1296	1067	590	465	245	:
<b>Byggjeår</b>										
- 1900 .....	(77)	(150)	:	:	:	:	:	:	:	:
1901 - 1960 .....	920	2047	380	302	(153)	(139)	(223)	431	314	(106)
1961 - 1990 .....	3207	9763	3613	1557	1752	1317	675	534	230	:
<b>Kjelder til oppvarming</b>										
Éi kjelde, i alt .....	1213	2719	747	463	440	282	(221)	261	(197)	(107)
Sentralvarme, elektriske omnar, varmekablar e.l. ....	940	2066	616	385	373	(201)	(145)	(167)	(112)	:
Omnar for flytande brensel .....	(87)	(202)	:	:	:	:	:	:	:	:
Omnar for fast brensel .....	186	451	(110)	:	:	:	:	:	:	:
To eller fleire kjelder, i alt .....	2991	9241	3290	1423	1465	1173	683	714	388	(104)
Elektriske omnar og omnar for fast brensel .....	2037	6486	2501	1056	1239	660	363	377	232	:
Elektriske omnar og omnar for flytande brensel .....	456	1157	270	(153)	:	(190)	(180)	(194)	:	:
Omnar for fast og flytande brensel .....	:	:	:	:	:	:	:	:	:	:
Sentralvarme og éi eller fleire andre kjelder .....	(94)	(223)	:	:	:	:	:	:	:	:
Andre kombinasjonar .....	382	1312	457	(168)	(143)	275	:	:	:	:
<b>Sanitærforhold</b>										
Har både bad og WC .....	4122	11810	4024	1877	1902	1443	861	953	559	(191)
Har WC, men ikkje bad .....	:	:	:	:	:	:	:	:	:	:
Har bad, men ikkje WC .....	:	:	:	:	:	:	:	:	:	:
Har verken bad eller WC .....	:	:	:	:	:	:	:	:	:	:
<b>Etasjeplassering. Heis</b>										
Bustader med bustadrom i éin etasje i alt .....	2110	5254	1496	951	680	669	479	508	334	(138)
1. etasje, kjellaretasje eller underetasje .....	1711	4418	1263	833	545	587	448	391	254	:
2. etasje eller høgare .....	400	836	233	(118)	(135)	:	:	(117)	:	:
I hus med heis .....	:	:	:	:	:	:	:	:	:	:
I hus utan heis .....	394	826	(223)	(118)	(135)	:	:	(117)	:	:
Bustader med bustadrom i fleire etasjar .....	2094	6706	2541	936	1225	787	425	467	251	:
<b>Plan i bustaden</b>										
Bustader med kjøkken, bad, WC og minst eitt bustadrom på eitt plan .....	3708	10796	3729	1721	1751	1345	766	795	497	(191)
<b>Eige-/leigeform</b>										
Eigd i alt .....	3429	10375	3665	1466	1731	1304	824	849	436	(101)
Privat .....	3060	9677	3509	1329	1564	1212	787	803	394	:
Gjennom burettslag e.l. ....	368	698	(156)	(136)	(167)	:	:	:	:	:
Leigd .....	776	1585	372	421	(174)	(152)	:	(127)	(149)	(111)
<b>Talet på busette</b>										
1 .....	1041	1041	:	(175)	(196)	:	:	237	(196)	(113)
2 .....	942	1883	(120)	294	(112)	(125)	271	549	328	:
3 .....	700	2101	514	589	239	273	276	(158)	:	:
4 .....	869	3476	1504	481	736	547	(185)	:	:	:
5 .....	498	2490	1344	243	475	363	:	:	:	:
6 eller fleire .....	154	969	545	(104)	(147)	(128)	:	:	:	:

<sup>1</sup> Sjå tekstdelen, pkt. 5.

Tabell 19. Hushald, familiar og personar, etter hushaldstype<sup>1</sup>. Hushald etter hushaldstype<sup>1</sup> og talet på familiar i hushaldet/yrkesaktivitet i hushaldet/eigeform/talet på rom i bustaden og kjøkken. 3. november 1990

	I alt	Ein- person- hus- hald	Fleirpersonhushald utan barn			Fleirpersonhushald med barn			
			I alt	2 per- sonar	3 per- sonar eller fleire	I alt	1 barn	2 barn	3 barn eller fleire
Personar i alt	11960	1041	3257	1693	1564	7661	2265	3049	2347
Familiar i alt	4446	1041	1443	942	501	1962	733	768	460
Hushald i alt	4204	1041	1304	847	457	1859	682	733	445
<b>Talet på familiar i hushaldet</b>									
1 familie	3976	1041	1174	751	423	1761	632	700	430
2 familiar	216	.	122	(96)	.	(95)	(48)	.	.
3 familiar	.	.	.	.	.	.	.	.	.
4 familiar eller fleire	.	.	.	.	.	.	.	.	.
<b>Yrkesaktivitet. Talet på yrkesaktive i veka</b>									
Hushald utan yrkesaktive	1053	608	356	333	.	(88)	.	.	.
Hushald med 1 yrkesaktiv	1177	433	244	197	(48)	500	156	217	126
Heiltid <sup>2</sup>	976	361	175	136	.	440	131	183	126
Deltid	201	(72)	(69)	(60)	.	(60)	.	.	.
Hushald med 2 yrkesaktive	1470	.	460	318	142	1010	343	433	234
Begge på heiltid	669	.	289	192	(97)	380	161	163	(56)
Ein på heiltid	739	.	147	111	.	593	176	252	164
Ingen på heiltid	(62)	.	.	.	.	.	.	.	.
Hushald med 3 yrkesaktive	366	.	182	.	182	184	(101)	.	.
Alle på heiltid	109	.	(68)	.	(68)	.	.	.	.
To på heiltid	164	.	(85)	.	(85)	(79)	.	.	.
Ein på heiltid	(93)	.	.	.	.	(64)	.	.	.
Ingen på heiltid	.	.	.	.	.	.	.	.	.
Hushald med 4 yrkesaktive og over	139	.	(62)	.	(62)	(78)	.	.	.
<b>Eige-/leigeform</b>									
Eigd i alt	3429	670	1115	721	394	1644	561	650	433
Privat	3060	474	1024	645	378	1562	517	618	428
Gjennom burettslag e.l.	368	196	(91)	(76)	.	(82)	.	.	.
Leigd i alt	776	371	189	126	(63)	215	121	(83)	.
Som tenestebustad	.	.	.	.	.	.	.	.	.
For eit avgrensa tidsrom	169	.	.	.	.	(100)	(61)	.	.
På andre vilkår	582	320	157	(106)	(51)	(106)	(60)	.	.
<b>Talet på rom. Kjøkken</b>									
1 rom	(99)	.	.	.	.	.	.	.	.
Med kjøkken i alt	(96)	.	.	.	.	.	.	.	.
Kjøkken 6 m <sup>2</sup> eller større	(68)	.	.	.	.	.	.	.	.
Kjøkken mindre enn 6 m <sup>2</sup>	.	.	.	.	.	.	.	.	.
Utan kjøkken	.	.	.	.	.	.	.	.	.
2 rom	403	268	(89)	(71)	.	.	.	.	.
Med kjøkken i alt	393	258	(89)	(71)	.	.	.	.	.
Kjøkken 6 m <sup>2</sup> eller større	263	175	(73)	(60)	.	.	.	.	.
Kjøkken mindre enn 6 m <sup>2</sup>	130	(82)	.	.	.	.	.	.	.
Utan kjøkken	.	.	.	.	.	.	.	.	.
3 rom	518	155	205	181	.	158	(99)	(50)	.
4 rom	953	299	304	192	112	350	153	147	(50)
5 rom	746	165	257	181	(75)	324	111	142	(71)
6 rom	647	.	196	(101)	(95)	410	108	159	143
7 rom	375	.	(101)	(55)	.	243	(78)	(102)	(64)
8 rom	212	.	(55)	.	.	136	.	(56)	.
9 rom eller fleire	252	.	(72)	.	(56)	160	.	(64)	(62)

<sup>1</sup> I denne tabellen er barn (ugifte heimebuande) 18 år og over haldne utanfor ved grupperinga av hushald etter type. Hushald som har barn berre i alderen 18 år og over, er derfor rekna som fleirpersonhushald utan barn. <sup>2</sup> Heiltid er *saml*a avtala/vanleg arbeidstid på 30 timar eller meir i veka (alle arbeidsforhold).

Tabell 20. Hushald, familiar og personar, etter hushaldsstorleik/hushaldstype. Absolutte tal og prosent. 3. november 1990

	Absolutte tal			Prosent		
	Personar	Familiar	Hushald	Personar	Familiar	Hushald
I alt .....	11960	4446	4204	100,0	100,0	100,0
<b>Hushaldsstorleik</b>						
1 person .....	1041	1041	1041	8,7	23,4	24,8
2 personar .....	1883	1037	942	15,7	23,3	22,4
3 personar .....	2101	761	700	17,6	17,1	16,7
4 personar .....	3476	911	869	29,1	20,5	20,7
5 personar eller fleire .....	3459	696	652	28,9	15,7	15,5
<b>Hushaldstype</b>						
Éinpersonhushald .....	1041	1041	1041	8,7	23,4	24,8
<b>Alder</b>						
- 24 .....	:	:	:	:	:	:
25 - 34 .....	299	299	299	2,5	6,7	7,1
35 - 44 .....	(52)	(52)	(52)	(0,4)	(1,2)	(1,2)
45 - 69 .....	351	351	351	2,9	7,9	8,3
70 - 79 .....	196	196	196	1,6	4,4	4,7
80 - 84 .....	:	:	:	:	:	:
85 - .....	(72)	(72)	(72)	(0,6)	(1,6)	(1,7)
Fleirpersonhushald utan barn <sup>1</sup> .....	3257	1443	1304	27,2	32,5	31,0
<b>Alder eldste person</b>						
- 44 .....	1219	512	427	10,2	11,5	10,2
45 - 69 .....	1579	693	656	13,2	15,6	15,6
70 - 79 .....	360	186	176	3,0	4,2	4,2
80 - 84 .....	:	:	:	:	:	:
85 - .....	:	:	:	:	:	:
Fleirpersonhushald med barn <sup>1</sup> .....	7661	1962	1859	64,1	44,1	44,2
<b>Alder yngste barn</b>						
0 - 6 .....	4136	1098	1030	34,6	24,7	24,5
7 - 15 .....	2947	713	684	24,6	16,0	16,3
16 - 17 .....	579	151	145	4,8	3,4	3,4
<b>Talet på barn i hushaldet</b>						
1 barn .....	2265	733	682	18,9	16,5	16,2
2 barn .....	3049	768	733	25,5	17,3	17,4
3 barn .....	1797	370	356	15,0	8,3	8,5
4 barn eller fleire .....	550	90	89	4,6	2,0	2,1

<sup>1</sup> I denne tabellen er barn (ugifte heimebuande) 18 år og over haldne utanfor ved grupperinga av hushald etter type. Hushald som har barn berre i alderen 18 år og over, er derfor rekna som fleirpersonhushald utan barn.

Tabell 21. Hushald etter hushaldstype<sup>1</sup> og disponering av personbil/sortering av avfall. 3. november 1990

	I alt	Hushald med barn	Hushald utan barn					
			I alt	Alder eldste person				
				-24	25-44	45-69	70-79	80-
Hushald i alt	4204	1859	2345	237	571	1007	371	159
<b>Disponering av personbil</b>								
1 bil	2322	966	1356	(63)	431	614	186	(61)
2 bilar	1144	736	407	(103)	(88)	175	:	:
3 bilar eller fleire	208	(93)	116	(53)	:	(48)	:	:
Hushaldet disponerer ikkje bil	531	(64)	466	:	:	170	159	(82)
<b>Sortering av avfall (kjeldesortering)</b>								
Hushaldet sorterer avfall, i alt	3023	1451	1572	176	312	754	248	(82)
Papir <sup>2</sup>	2856	1384	1472	161	299	697	237	(77)
Glas <sup>2</sup>	157	(87)	(69)	:	:	:	:	:
Batteri <sup>2</sup>	1032	629	403	(66)	(93)	185	:	:
Måling, lakk, olje e.l. <sup>2</sup>	154	(87)	(67)	:	:	:	:	:
Anna avfall <sup>2</sup>	1084	350	733	:	(81)	440	130	(54)
Hushaldet sorterer ikkje avfall	1181	408	773	(62)	259	253	124	(77)

<sup>1</sup> I denne tabellen er barn (ugifte heimebuande) 18 år og over haldne utanfor ved grupperinga av hushald etter type. Hushald som har barn berre i alderen 18 år og over, er derfor rekna som hushald utan barn. <sup>2</sup> Nokre hushald sorterer fleire typar avfall. Derfor blir summen av hushald etter avfallstype større enn talet på hushald som sorterer avfall i alt.

Tabell 24. Barn 0-17 år etter alder, familietype og mors/fars yrkesaktivitet i veka 27. oktober - 2. november 1990

Alder	I alt	Ektepar med barn		Mor/far med barn		
		I alt	Av dette		I alt	Av dette med yrkesaktiv mor/far
			Ein av foreldra yrkesaktiv	Begge foreldra yrkesaktive		
Barn i alt <sup>1</sup>	3594	3211	941	2199	383	252
0 - 6 år	1459	1281	432	827	(178)	(119)
7 - 12 år	1218	1119	307	779	:	:
13 - 17 år	917	811	(202)	593	(106)	:

<sup>1</sup> Barn 0-17 år i alt er ikkje det same som personar 0-17 i alt. Sjå tekstdelen, pkt. 4.1.

Tabell 25. Personar 67 år og over i privathushald. Alder, talet på personar i hushaldet og indikatorar for bustadstandard. 3. november 1990

	I alt	Aldersgruppering 1				Aldersgruppering 2			
		67 - 79 år		80 år og over		67 - 74 år		75 - 79 år	
		Bur aleine	Bur med fleire	Bur aleine	Bur med fleire	Bur aleine	Bur med fleire	Bur aleine	Bur med fleire
I alt <sup>1</sup>	1040	265	539	(126)	(110)	(157)	399	(108)	(140)
<b>Hustype</b>									
Frittliggjande einøbustad eller våningshus knytt til gardsdrift	806	(165)	483	:	:	(103)	352	:	(131)
Småhus	(217)	:	:	:	:	:	:	:	:
Blokk, leigegard, forretningsbygg, bygg for felleshushald e.l.	:	:	:	:	:	:	:	:	:
<b>Talet på rom. Kjøkken</b>									
1 - 2 rom	(178)	:	:	:	:	:	:	:	:
Med kjøkken	(178)	:	:	:	:	:	:	:	:
Utan kjøkken	:	:	:	:	:	:	:	:	:
3 - 4 rom	494	(134)	283	:	:	:	228	:	:
5 rom eller fleire	419	:	268	:	:	:	(188)	:	:
<b>Byggjeår</b>									
- 1900	:	:	:	:	:	:	:	:	:
1901 - 1960	531	(124)	301	:	:	:	(202)	:	:
1961 - 1990	499	(144)	269	:	:	:	238	:	:
<b>Kjelder til oppvarming</b>									
Éi kjelde, i alt	417	(155)	(155)	:	:	:	(120)	:	:
Sentralvarme, elektriske omnar, varmekablar e.l.	256	(103)	:	:	:	:	:	:	:
Omnar for flytande brensel	:	:	:	:	:	:	:	:	:
Omnar for fast brensel	:	:	:	:	:	:	:	:	:
To eller fleire kjelder, i alt	674	(134)	436	:	:	:	326	:	(110)
Sentralvarme og éin eller fleire andre kjelder	:	:	:	:	:	:	:	:	:
Andre kombinasjonar	664	(124)	436	:	:	:	326	:	(110)
<b>Sanitærforhold</b>									
Har både bad og WC	1039	278	570	(103)	:	(175)	439	(103)	(131)
Har anten bad eller WC	:	:	:	:	:	:	:	:	:
Har verken bad eller WC	:	:	:	:	:	:	:	:	:
<b>Etasjeplassering. Heis</b>									
Bustader med bustadrom i éin etasje i alt	638	(196)	304	:	:	(124)	230	:	:
1. etasje, kjellaretasje eller underetasje	462	(124)	241	:	:	:	(173)	:	:
2. etasje eller høgare	(176)	:	:	:	:	:	:	:	:
I hus med heis	:	:	:	:	:	:	:	:	:
I hus utan heis	(176)	:	:	:	:	:	:	:	:
Bustader med bustadrom i fleire etasjar	454	:	287	:	:	:	(215)	:	:
<b>Plan i bustaden</b>									
Bustader med kjøkken, bad, WC og minst eitt bustadrom på eitt plan	930	258	481	(103)	:	(165)	356	:	(125)
<b>Eige-/leigeform</b>									
Eigd i alt	789	(217)	471	:	:	(134)	380	:	:
Privat	711	(186)	445	:	:	(113)	354	:	:
Gjennom burettslag e.l.	:	:	:	:	:	:	:	:	:
Leigd	303	:	(120)	:	:	:	:	:	:

<sup>1</sup> Sjå tekstdelen, pkt. 5.

Tabell 26. Folkemengd etter alder, kjønn og type bustadstrøk/grunnkrins. 3. november 1990

	I alt	Alder										
		0-6	7-15	16-19	20-24	25-29	30-49	50-59	60-66	67-69	70-79	80-
Kommunen	12051	1459	1779	776	1023	969	3393	942	580	247	577	306
Menn	6119	775	919	381	533	520	1722	485	286	125	266	107
Kvinner	5932	684	860	395	490	449	1671	457	294	122	311	199
<b>Type bustadstrøk og kjønn</b>												
<b>Tettsteder</b>												
Tettbygde strøk	9434	1201	1432	596	781	799	2792	671	413	162	373	214
Menn	4756	641	750	289	390	415	1415	341	202	83	163	67
Kvinner	4678	560	682	307	391	384	1377	330	211	79	210	147
4591 Bryne	5307	455	705	391	485	337	1506	480	330	132	299	187
Menn	2650	241	372	188	265	195	733	242	157	73	126	58
Kvinner	2657	214	333	203	220	142	773	238	173	59	173	129
4592 Kvernaland	1938	245	313	139	150	185	579	165	62	24	56	20
Menn	982	134	156	67	76	101	288	84	35	7	28	6
Kvinner	956	111	157	72	74	84	291	81	27	17	28	14
4593 Undheim	310	41	69	17	24	19	97	8	10	4	15	6
Menn	155	20	35	7	11	9	52	5	4	2	8	2
Kvinner	155	21	34	10	13	10	45	3	6	2	7	4
4594 Lyefjell	1879	460	345	49	122	258	610	18	11	2	3	1
Menn	969	246	187	27	38	110	342	10	6	1	1	1
Kvinner	910	214	158	22	84	148	268	8	5	1	2	-
Spreittbygde strøk	2575	254	342	176	238	169	587	269	165	84	202	89
Menn	1342	132	167	91	141	104	299	143	84	41	102	38
Kvinner	1233	122	175	85	97	65	288	126	81	43	100	51
Uoppgitt	42	4	5	4	4	1	14	2	2	1	2	3
<b>Delområde, grunnkrins og kjønn</b>												
01 Bryne	3213	240	338	219	323	210	809	349	236	94	229	166
Menn	1589	121	172	113	178	125	387	177	117	48	98	53
Kvinner	1624	119	166	106	145	85	422	172	119	46	131	113
0101 Vardheia	217	12	18	8	11	11	43	24	26	16	34	14
Menn	103	3	8	4	8	7	21	12	11	7	17	5
Kvinner	114	9	10	4	3	4	22	12	15	9	17	9
0102 Brynehaugen	285	27	27	17	30	21	67	28	22	11	21	14
Menn	139	14	17	9	17	12	30	10	11	5	10	4
Kvinner	146	13	10	8	13	9	37	18	11	6	11	10
0103 Ree Vest	342	24	30	24	38	22	71	58	27	10	24	14
Menn	185	12	20	13	23	14	30	33	15	5	12	8
Kvinner	157	12	10	11	15	8	41	25	12	5	12	6
0104 Bryne sentrum	314	22	31	15	35	25	68	27	30	10	31	20
Menn	153	11	15	9	17	11	37	10	16	5	15	7
Kvinner	161	11	16	6	18	14	31	17	14	5	16	13
0105 Austbø	449	33	68	41	41	16	143	39	25	7	24	12
Menn	215	18	35	22	18	10	64	22	12	5	6	3
Kvinner	234	15	33	19	23	6	79	17	13	2	18	9
0106 Kolheia	526	27	47	29	48	27	109	53	42	15	58	71
Menn	238	12	19	11	28	17	54	27	22	8	23	17
Kvinner	288	15	28	18	20	10	55	26	20	7	35	54
0107 Ree-Håland	79	12	5	4	9	8	14	9	7	4	5	2
Menn	37	5	1	1	6	4	7	5	3	2	3	-
Kvinner	42	7	4	3	3	4	7	4	4	2	2	2
0108 Elisberget nord	249	24	38	9	22	26	65	32	11	5	14	3
Menn	135	13	19	6	14	17	30	19	7	2	7	1
Kvinner	114	11	19	3	8	9	35	13	4	3	7	2
0109 Elisberget sør	381	42	26	18	43	39	82	56	35	14	13	13
Menn	185	22	13	9	16	23	44	24	15	7	5	7
Kvinner	196	20	13	9	27	16	38	32	20	7	8	6
0110 Stemmen	371	17	48	54	46	15	147	23	11	2	5	3
Menn	199	11	25	29	31	10	70	15	5	2	-	1
Kvinner	172	6	23	25	15	5	77	8	6	-	5	2
02 Rosseland	2313	233	382	184	186	141	735	167	118	50	87	30
Menn	1177	129	209	81	101	78	362	85	54	31	38	9
Kvinner	1136	104	173	103	85	63	373	82	64	19	49	21
0201 Bryne aust	403	30	45	28	26	26	104	36	36	15	41	16
Menn	197	21	21	12	13	15	52	19	13	9	16	6
Kvinner	206	9	24	16	13	11	52	17	23	6	25	10
0202 Norheim	463	36	52	49	53	29	128	70	27	8	10	1
Menn	244	21	27	21	30	18	64	36	17	4	6	-
Kvinner	219	15	25	28	23	11	64	34	10	4	4	1
0203 Rosseland nord	617	64	107	50	51	40	212	30	28	10	23	2
Menn	306	32	59	20	27	22	104	14	12	7	9	-
Kvinner	311	32	48	30	24	18	108	16	16	3	14	2



Tabell 26 (framh.). Folkemengd etter alder, kjønn og type bustadstrøk/grunnkrins. 3. november 1990

	I alt	Alder										
		0-6	7-15	16-19	20-24	25-29	30-49	50-59	60-66	67-69	70-79	80-
0204 Rosseland aust	387	52	92	22	21	21	143	15	7	7	2	5
Menn	198	27	54	10	11	9	69	8	2	6	2	-
Kvinner	189	25	38	12	10	12	74	7	5	1	-	5
0205 Rosseland sør	443	51	86	35	35	25	148	16	20	10	11	6
Menn	232	28	48	18	20	14	73	8	10	5	5	3
Kvinner	211	23	38	17	15	11	75	8	10	5	6	3
03 Hognestad/Vestly	2994	576	493	129	231	327	854	145	78	39	86	36
Menn	1562	313	263	69	107	152	467	76	39	22	36	18
Kvinner	1432	263	230	60	124	175	387	69	39	17	50	18
0301 Hognestad	353	31	55	26	43	15	88	31	16	11	26	11
Menn	183	13	24	19	25	9	47	17	7	7	9	6
Kvinner	170	18	31	7	18	6	41	14	9	4	17	5
0302 Grødem	214	21	25	21	17	17	40	33	12	4	15	9
Menn	115	13	16	10	10	11	18	19	5	2	6	5
Kvinner	99	8	9	11	7	6	22	14	7	2	9	4
0303 Lende	201	23	28	14	20	9	51	19	11	4	19	3
Menn	107	13	18	7	12	5	25	11	5	1	10	-
Kvinner	94	10	10	7	8	4	26	8	6	3	9	3
0304 Vestly-Time	336	38	40	18	28	26	63	44	28	18	22	11
Menn	181	26	18	5	21	16	34	19	16	11	10	5
Kvinner	155	12	22	13	7	10	29	25	12	7	12	6
0305 Lyefjell 1	514	118	111	17	30	54	170	5	5	1	2	1
Menn	251	58	55	10	9	26	86	2	4	-	-	1
Kvinner	263	60	56	7	21	28	84	3	1	1	2	-
0306 Lyefjell 2	593	115	164	24	14	29	237	8	1	-	1	-
Menn	300	56	91	11	5	8	122	6	-	-	1	-
Kvinner	293	59	73	13	9	21	115	2	1	-	-	-
0307 Lyefjell 3	720	216	67	9	68	158	191	3	5	1	1	1
Menn	393	125	39	7	22	69	126	1	2	1	-	1
Kvinner	327	91	28	2	46	89	65	2	3	-	1	-
0308 Lyefjell 4	63	14	3	-	11	19	14	2	-	-	-	-
Menn	32	9	2	-	3	8	9	1	-	-	-	-
Kvinner	31	5	1	-	8	11	5	1	-	-	-	-
04 Frøyland	2320	273	373	170	181	214	685	197	80	33	81	33
Menn	1178	151	179	82	97	119	345	99	46	10	40	10
Kvinner	1142	122	194	88	84	95	340	98	34	23	41	23
0401 Fjermestad	48	2	11	7	5	-	17	-	-	1	3	2
Menn	24	1	6	2	3	-	9	-	-	-	3	-
Kvinner	24	1	5	5	2	-	8	-	-	1	-	2
0402 Kalberg	514	95	70	19	41	70	133	46	19	6	13	2
Menn	271	50	36	9	19	41	70	24	13	2	7	-
Kvinner	243	45	34	10	22	29	63	22	6	4	6	2
0403 Kvernalund sentrum	535	40	94	48	35	34	147	55	24	9	34	15
Menn	261	26	46	22	17	17	71	25	13	3	15	6
Kvinner	274	14	48	26	18	17	76	30	11	6	19	9
0404 Frøyland vest	352	39	44	32	31	45	84	39	14	8	12	4
Menn	176	20	20	18	18	25	40	19	8	2	6	-
Kvinner	176	19	24	14	13	20	44	20	6	6	6	4
0405 Frøyland aust	250	14	39	30	26	13	82	25	9	3	7	2
Menn	132	10	20	17	15	7	39	13	5	1	4	1
Kvinner	118	4	19	13	11	6	43	12	4	2	3	1
0406 Håholen	449	70	98	20	26	33	182	13	2	2	2	1
Menn	225	38	48	6	12	17	94	8	1	-	1	-
Kvinner	224	32	50	14	14	16	88	5	1	2	1	1
0407 Njå	172	13	17	14	17	19	40	19	12	4	10	7
Menn	89	6	3	8	13	12	22	10	6	2	4	3
Kvinner	83	7	14	6	4	7	18	9	6	2	6	4
05 Undheim/Eikeland	1169	133	188	70	98	76	296	82	66	30	92	38
Menn	592	59	94	35	48	45	153	47	30	13	53	15
Kvinner	577	74	94	35	50	31	143	35	36	17	39	23
0501 Tunheim	339	32	48	20	31	27	72	35	18	14	24	18
Menn	168	13	22	7	16	18	35	21	8	8	14	6
Kvinner	171	19	26	13	15	9	37	14	10	6	10	12
0502 Undheim sentrum	512	69	92	27	33	34	145	22	28	11	38	13
Menn	260	32	48	13	15	18	80	10	12	4	23	5
Kvinner	252	37	44	14	18	16	65	12	16	7	15	8
0503 Kartevoll	84	3	12	7	16	5	20	6	2	1	10	2
Menn	48	2	6	5	9	3	11	5	-	-	5	2
Kvinner	36	1	6	2	7	2	9	1	2	1	5	-

Tabell 26 (framh.). Folkemengd etter alder, kjønn og type bustadstrøk/grunnkrins. 3. november 1990

	I alt	Alder										
		0-6	7-15	16-19	20-24	25-29	30-49	50-59	60-66	67-69	70-79	80-
0504 Tjåland .....	93	16	15	6	7	4	22	5	6	1	8	3
Menn .....	44	6	5	4	4	3	9	3	3	1	5	1
Kvinner .....	49	10	10	2	3	1	13	2	3	-	3	2
0505 Eikeland .....	141	13	21	10	11	6	37	14	12	3	12	2
Menn .....	72	6	13	6	4	3	18	8	7	-	6	1
Kvinner .....	69	7	8	4	7	3	19	6	5	3	6	1
Uoppgitt .....	42	4	5	4	4	1	14	2	2	1	2	3

Tabell 27.1. Yrkesaktive 16 år og over, etter næring, kjønn og type bustadstrøk/delområde. 3. november 1989 - 2. november 1990

	I alt	Jordbruk, skogbruk, fiske og fangst	Oljeutvinning og bergverksdrift	Industri	Kraft- og vassforsyning	Bygging og anleggsverksemd	Varehandel, hotell- og restauranterverksemd	Transport, lagring, post og telekommunikasjonar	Bank-, finansierings- og forsikringsverksemd, egedomsdrift og forretningsmessig tenesteyting	Offentleg, sosial og privat tenesteyting
Kommunen <sup>1</sup> .....	6426	685	126	1559	(41)	402	1181	285	369	1780
Menn .....	3655	511	96	1138	(38)	359	503	207	240	564
Kvinner .....	2771	174	:	421	:	(43)	678	78	129	1216
<b>Type bustadstrøk og kjønn</b>										
<b>Tettstader</b>										
Tettbygde strøk .....	5072	:	(137)	1324	:	351	973	244	359	1572
Menn .....	2810	:	:	1035	:	306	415	(135)	230	493
Kvinner .....	2262	:	:	289	:	:	558	(109)	(129)	1079
4591 Bryne .....	2855	:	:	765	:	(163)	586	(104)	(191)	922
Menn .....	1582	:	:	639	:	(140)	238	:	(125)	295
Kvinner .....	1272	:	:	(126)	:	:	348	:	:	626
4592 Kvernaland .....	1133	:	:	389	:	:	235	:	:	246
Menn .....	612	:	:	247	:	:	(111)	:	:	:
Kvinner .....	521	:	:	(142)	:	:	(124)	:	:	(158)
4593 Undheim .....	(150)	:	:	:	:	:	:	:	:	:
Menn .....	:	:	:	:	:	:	:	:	:	:
Kvinner .....	:	:	:	:	:	:	:	:	:	:
4594 Lyefjell .....	934	:	:	(142)	:	(111)	(121)	:	(105)	353
Menn .....	538	:	:	(121)	:	:	:	:	:	(110)
Kvinner .....	396	:	:	:	:	:	:	:	:	243
Spreittbygde strøk .....	1337	574	:	241	:	:	(142)	:	:	(223)
Menn .....	826	408	:	(188)	:	:	:	:	:	:
Kvinner .....	511	(165)	:	:	:	:	:	:	:	(176)
Uoppgitt .....	:	:	:	:	:	:	:	:	:	:
<b>Delområde og kjønn</b>										
01 Bryne .....	1744	:	:	490	:	:	376	:	(108)	516
Menn .....	1054	:	:	405	:	:	(169)	:	:	(190)
Kvinner .....	691	:	:	:	:	:	(207)	:	:	326
02 Rosseland .....	1243	:	:	283	:	:	259	:	:	434
Menn .....	583	:	:	242	:	:	:	:	:	(105)
Kvinner .....	660	:	:	:	:	:	(172)	:	:	329
03 Hognestad/Vestly .....	1440	247	:	240	:	(131)	(176)	:	(125)	405
Menn .....	863	(180)	:	(176)	:	(119)	:	:	:	(120)
Kvinner .....	577	:	:	:	:	:	:	:	:	285
04 Frøyland .....	1364	(112)	:	470	:	:	235	:	:	284
Menn .....	779	:	:	317	:	:	(111)	:	:	(116)
Kvinner .....	585	:	:	(152)	:	:	(124)	:	:	(168)
05 Undheim/Eikeland .....	617	(218)	:	:	:	:	:	:	:	(156)
Menn .....	357	(159)	:	:	:	:	:	:	:	:
Kvinner .....	260	:	:	:	:	:	:	:	:	(147)
Uoppgitt .....	:	:	:	:	:	:	:	:	:	:

<sup>1</sup> Sjå tekstdelen, pkt. 5.

Tabell 27.2. Yrkesaktive 16 år og over, etter næring, kjønn og type bustadstrøk/grunnkrins. 3. november 1989 - 2. november 1990

	I alt	Primær	Sekundær	Tertiær		
				I alt	Off., sosial og privat tenesteyting	Andre tertiær-næringar
Kommunen <sup>1</sup> .....	6426	685	2128	3615	1780	1835
Menn .....	3655	511	1631	1514	564	950
Kvinner .....	2771	174	497	2101	1216	885
<b>Type bustadstrøk og kjønn</b>						
<b>Tettstader</b>						
Tettbygde strøk .....	5072	:	1849	3148	1572	1576
Menn .....	2810	:	1462	1273	493	780
Kvinner .....	2262	:	386	1875	1079	797
4591 Bryne .....	2855	:	1018	1803	922	881
Menn .....	1582	:	828	720	295	425
Kvinner .....	1272	:	(190)	1082	626	456
4592 Kvernaland .....	1133	:	513	599	246	353
Menn .....	612	:	349	241	:	(153)
Kvinner .....	521	:	(164)	358	(158)	(200)
4593 Undheim .....	(150)	:	:	(103)	:	:
Menn .....	:	:	:	:	:	:
Kvinner .....	:	:	:	:	:	:
4594 Lyefjell .....	934	:	280	644	353	291
Menn .....	538	:	248	281	(110)	(171)
Kvinner .....	396	:	:	363	243	(120)
Spreittbygde strøk .....	1337	574	338	425	(223)	(202)
Menn .....	826	408	263	(154)	:	(107)
Kvinner .....	511	(165)	:	271	(176)	:
Uoppgitt .....	:	:	:	:	:	:
<b>Delområde, grunnkrins og kjønn</b>						
01 Bryne .....	1744	:	632	1064	516	547
Menn .....	1054	:	537	476	(190)	286
Kvinner .....	691	:	:	588	326	261
0101 Vardheia .....	:	:	:	:	:	:
Menn .....	:	:	:	:	:	:
Kvinner .....	:	:	:	:	:	:
0102 Brynehaugen .....	(165)	:	:	(123)	:	:
Menn .....	:	:	:	:	:	:
Kvinner .....	:	:	:	:	:	:
0103 Ree Vest .....	272	:	:	(187)	:	(121)
Menn .....	(150)	:	:	:	:	:
Kvinner .....	(122)	:	:	(112)	:	:
0104 Bryne sentrum .....	(199)	:	(110)	:	:	:
Menn .....	(126)	:	:	:	:	:
Kvinner .....	:	:	:	:	:	:
0105 Austbø .....	(184)	:	:	:	:	:
Menn .....	(111)	:	:	:	:	:
Kvinner .....	:	:	:	:	:	:
0106 Kolheia .....	258	:	:	(186)	(117)	:
Menn .....	(159)	:	:	:	:	:
Kvinner .....	:	:	:	:	:	:
0107 Ree-Håland .....	:	:	:	:	:	:
Menn .....	:	:	:	:	:	:
Kvinner .....	:	:	:	:	:	:
0108 Elisberget nord .....	:	:	:	:	:	:
Menn .....	:	:	:	:	:	:
Kvinner .....	:	:	:	:	:	:
0109 Elisberget sør .....	(200)	:	:	(132)	:	:
Menn .....	(130)	:	:	:	:	:
Kvinner .....	:	:	:	:	:	:
0110 Stemmen .....	265	:	:	(170)	:	:
Menn .....	(182)	:	:	:	:	:
Kvinner .....	:	:	:	:	:	:
02 Rosseland .....	1243	:	403	816	434	382
Menn .....	583	:	309	262	(105)	(156)
Kvinner .....	660	:	:	555	329	226
0201 Bryne aust .....	(186)	:	:	:	:	:
Menn .....	:	:	:	:	:	:
Kvinner .....	(106)	:	:	:	:	:
0202 Norheim .....	335	:	:	260	(115)	(145)
Menn .....	(134)	:	:	:	:	:
Kvinner .....	(201)	:	:	(201)	:	(117)

<sup>1</sup> Sjå tekstdelen, pkt. 5.

Tabell 27.2 (framh). Yrkesaktive 16 år og over, etter næring, kjønn og type bustadstrøk/grunnkrins. 3. november 1989 - 2. november 1990

	I alt	Primær	Sekundær	Tertiær		
				I alt	Off., sosial og privat tenesteyting	Andre tertiær-næringar
0203 Rosseland nord	334	:	(109)	224	(133)	:
Menn	(175)	:	:	:	:	:
Kvinner	(159)	:	:	(128)	:	:
0204 Rosseland aust	(176)	:	:	:	:	:
Menn	:	:	:	:	:	:
Kvinner	:	:	:	:	:	:
0205 Rosseland sør	(213)	:	:	(153)	(101)	:
Menn	(117)	:	:	:	:	:
Kvinner	:	:	:	:	:	:
03 Hognestad/Vestly	1440	247	414	779	405	375
Menn	863	(180)	339	343	(120)	224
Kvinner	577	:	:	436	285	(151)
0301 Hognestad	(122)	:	:	:	:	:
Menn	:	:	:	:	:	:
Kvinner	:	:	:	:	:	:
0302 Grødem	(132)	:	:	:	:	:
Menn	:	:	:	:	:	:
Kvinner	:	:	:	:	:	:
0303 Lende	:	:	:	:	:	:
Menn	:	:	:	:	:	:
Kvinner	:	:	:	:	:	:
0304 Vestly-Time	(169)	:	:	:	:	:
Menn	(108)	:	:	:	:	:
Kvinner	:	:	:	:	:	:
0305 Lyefjell 1	310	:	:	225	(127)	:
Menn	(143)	:	:	:	:	:
Kvinner	(167)	:	:	(135)	:	:
0306 Lyefjell 2	256	:	:	(194)	(107)	:
Menn	(144)	:	:	:	:	:
Kvinner	(112)	:	:	(112)	:	:
0307 Lyefjell 3	331	:	(115)	(206)	(108)	:
Menn	225	:	(115)	:	:	:
Kvinner	(106)	:	:	(106)	:	:
0308 Lyefjell 4	:	:	:	:	:	:
Menn	:	:	:	:	:	:
Kvinner	:	:	:	:	:	:
04 Frøyland	1364	(112)	604	648	284	364
Menn	779	:	419	269	(116)	(153)
Kvinner	585	:	(184)	379	(168)	(211)
0401 Fjermestad	:	:	:	:	:	:
Menn	:	:	:	:	:	:
Kvinner	:	:	:	:	:	:
0402 Kalberg	283	:	(122)	(139)	:	:
Menn	(157)	:	:	:	:	:
Kvinner	(126)	:	:	(102)	:	:
0403 Kvernaland sentrum	292	:	:	(181)	:	:
Menn	(163)	:	:	:	:	:
Kvinner	(129)	:	:	:	:	:
0404 Frøyland vest	(157)	:	(103)	:	:	:
Menn	(104)	:	:	:	:	:
Kvinner	:	:	:	:	:	:
0405 Frøyland aust	(188)	:	:	(106)	:	:
Menn	:	:	:	:	:	:
Kvinner	(119)	:	:	:	:	:
0406 Håholen	303	:	(165)	(139)	:	:
Menn	(186)	:	(122)	:	:	:
Kvinner	(117)	:	:	:	:	:
0407 Njá	:	:	:	:	:	:
Menn	:	:	:	:	:	:
Kvinner	:	:	:	:	:	:
05 Undheim/Eikeland	617	(218)	(133)	266	(156)	(109)
Menn	357	(159)	(122)	:	:	:
Kvinner	260	:	:	(188)	(147)	:
0501 Tunheim	(199)	(107)	:	:	:	:
Menn	(105)	:	:	:	:	:
Kvinner	:	:	:	:	:	:
0502 Undheim sentrum	241	:	:	(153)	:	:
Menn	(125)	:	:	:	:	:
Kvinner	(116)	:	:	(105)	:	:

Tabell 27.2 (framh). Yrkesaktive 16 år og over, etter næring, kjønn og type bustadstrøk/grunnkrins. 3. november 1989 - 2. november 1990

	I alt	Primær	Sekundær	Tertiær		
				I alt	Off., sosial og privat tenesteyting	Andre tertiær-næringar
0503 Kartevoll .....	:	:	:	:	:	:
Menn .....	:	:	:	:	:	:
Kvinner .....	:	:	:	:	:	:
0504 Tjåland .....	:	:	:	:	:	:
Menn .....	:	:	:	:	:	:
Kvinner .....	:	:	:	:	:	:
0505 Eikeland .....	(125)	:	:	:	:	:
Menn .....	:	:	:	:	:	:
Kvinner .....	:	:	:	:	:	:
Uoppgitt .....	:	:	:	:	:	:

Tabell 28. Privathushald. Utvalde kjenneteikn for bustadstandard, og disponering av personbil. Bustadstrøk/grunnkrins. 3. november 1990

	Alle privat- hushald	Bustaden har både bad og WC	Kjøkken 6 m <sup>2</sup> og over	Bustaden bygd etter 1960	Hushaldet eig bustaden	Hushaldet dispo- nerer bil	Bustad- romma er på eitt plan <sup>1</sup>	Bustaden ligg i 2. et. eller høgare og huset har ikkje heis
Kommunen	4204	4122	3863	3207	3429	3674	3708	408
<b>Type bustadstrøk</b>								
<b>Tettstader</b>								
Tettbygde strøk	3335	3315	3041	2673	2804	2890	2965	314
4591 Bryne	2000	1979	1772	1458	1637	1642	1732	244
4592 Kvernaland	658	658	625	582	598	618	608	:
4593 Undheim	107	107	(102)	(67)	(84)	(97)	107	:
4594 Lyefjell	571	571	542	566	485	533	517	:
Spreittbygde strøk	861	800	814	527	617	776	736	(95)
Uoppgitt	:	:	:	:	:	:	:	:
<b>Delområde og grunnkrins</b>								
01 Bryne	1319	1304	1134	905	1059	1082	1159	183
0101 Vardheia	132	132	119	:	(106)	(88)	112	:
0102 Brynehaugen	142	142	119	(71)	130	131	109	:
0103 Ree Vest	170	165	139	123	137	165	160	:
0104 Bryne sentrum	155	155	114	(68)	(95)	111	144	(56)
0105 Austbø	129	129	(99)	129	108	(100)	121	:
0106 Kolheia	202	192	171	148	146	146	171	:
0107 Ree-Håland	:	:	:	:	:	:	:	:
0108 Elisberget nord	(79)	(79)	(68)	(63)	(68)	(63)	(70)	:
0109 Elisberget sør	151	151	146	136	115	128	117	:
0110 Stemmen	122	122	122	122	117	122	122	:
02 Rosseland	786	772	738	616	652	655	663	(91)
0201 Bryne aust	130	130	127	(63)	(95)	(102)	(102)	:
0202 Norheim	165	155	156	139	125	155	139	:
0203 Rosseland nord	254	254	237	204	229	205	231	:
0204 Rosseland aust	(91)	(88)	(83)	(88)	(82)	(70)	(77)	:
0205 Rosseland sør	145	145	134	122	121	124	113	:
03 Hognestad/Vestly	910	887	878	776	738	842	802	(73)
0301 Hognestad	112	(102)	109	(55)	(82)	(92)	(97)	:
0302 Grødem	(87)	(74)	(87)	(57)	(55)	(77)	(63)	:
0303 Lende	:	:	:	:	:	:	:	:
0304 Vestly-Time	(106)	(106)	(106)	(75)	(87)	(106)	(94)	:
0305 Lyefjell 1	180	180	180	175	151	175	160	:
0306 Lyefjell 2	163	163	142	163	142	153	144	:
0307 Lyefjell 3	208	208	200	208	176	186	198	:
0308 Lyefjell 4	:	:	:	:	:	:	:	:
04 Frøyland	766	762	725	648	671	726	703	:
0401 Fjermestad	:	:	:	:	:	:	:	:
0402 Kalberg	176	176	176	161	152	171	151	:
0403 Kvernaland sentrum	144	144	139	(102)	139	139	130	:
0404 Frøyland vest	110	110	110	(88)	107	(100)	(95)	:
0405 Frøyland aust	(90)	(90)	(82)	(84)	(76)	(80)	(90)	:
0406 Håholen	175	175	156	175	153	166	170	:
0407 Njá	(56)	(52)	:	:	:	(56)	(52)	:
05 Undheim/Eikeland	416	389	380	255	301	361	374	:
0501 Tunheim	119	119	114	(80)	(71)	(100)	113	:
0502 Undheim sentrum	187	182	161	112	148	162	182	:
0503 Kartevoll	:	:	:	:	:	:	:	:
0504 Tjåland	:	:	:	:	:	:	:	:
0505 Eikeland	(70)	(66)	(64)	:	(54)	(70)	(59)	:
Uoppgitt	:	:	:	:	:	:	:	:

<sup>1</sup> Bustaden har kjøkken, bad/dusj, WC og minst eitt bustadrom i same etasje.





# 1121 TIME

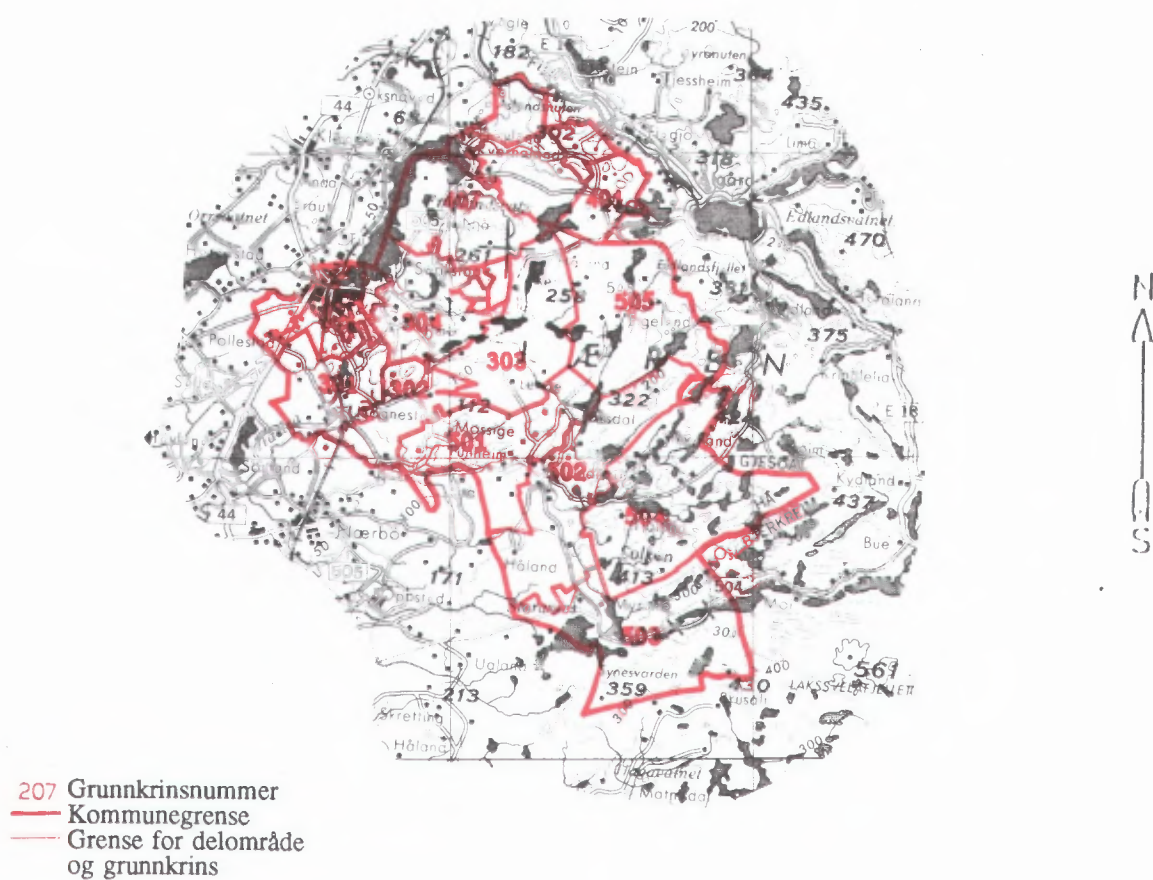

Utsnitt av kringskart

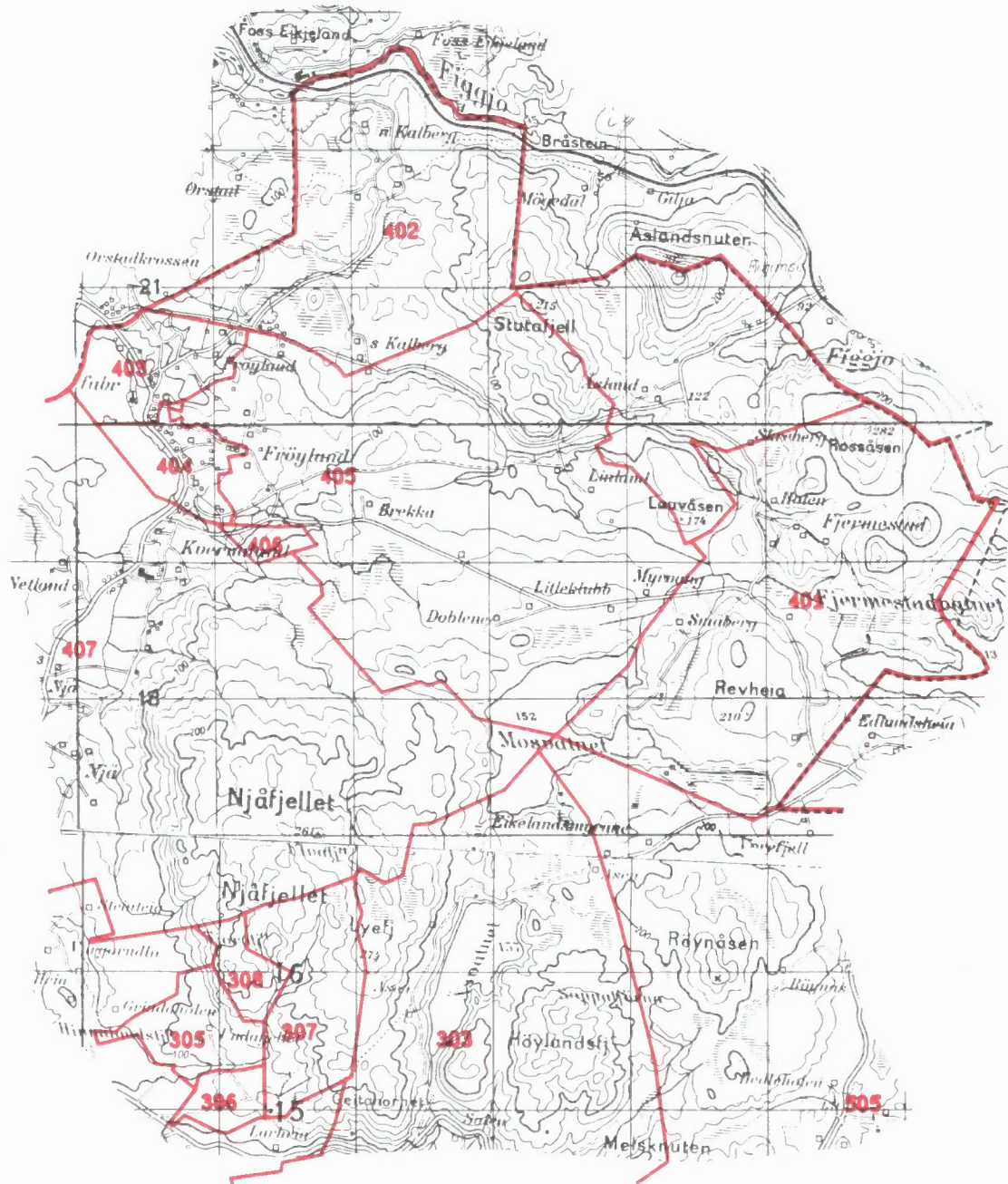

Kartgrunnlag M ca. 1:50 000  
Løyvenr. 74/91 Statens kartverk

Utsnitt av kringskart

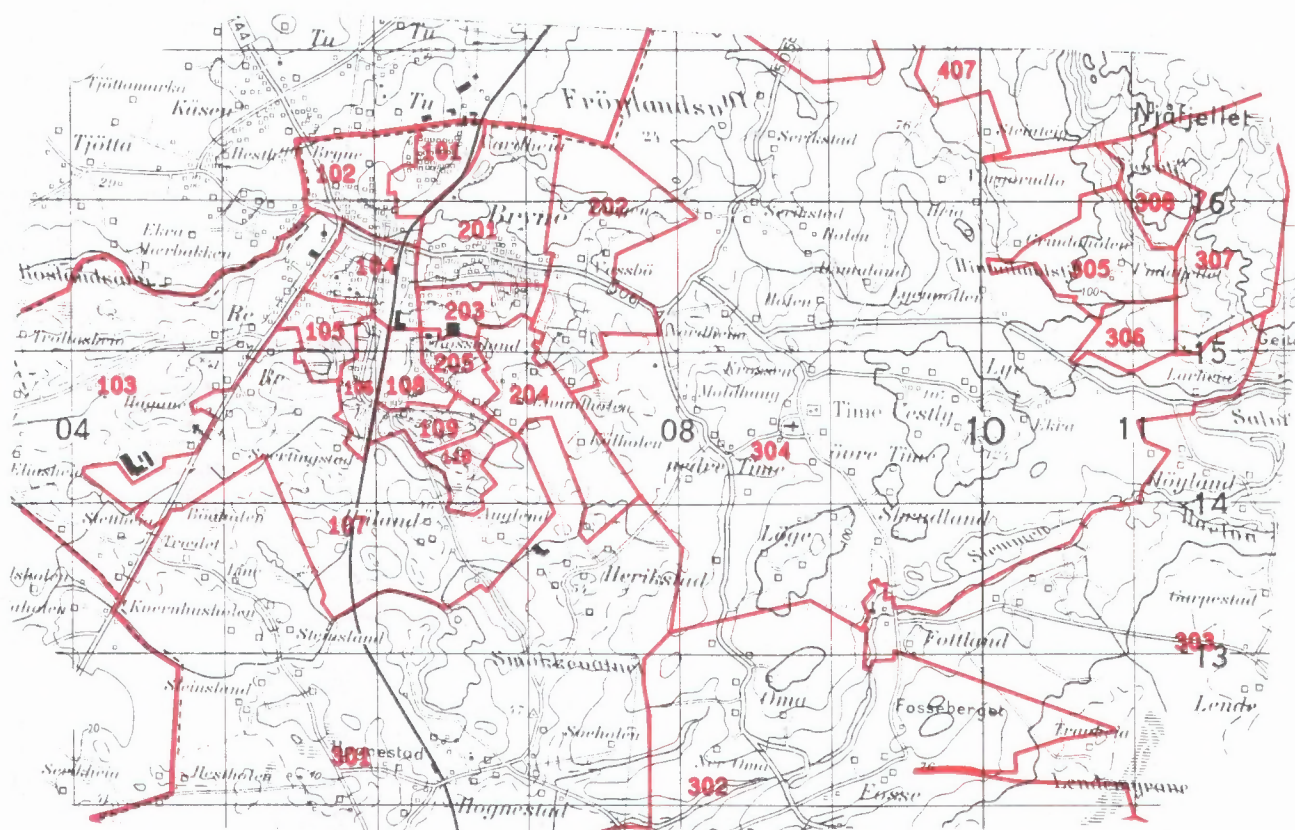

Del av Bryne tettstad

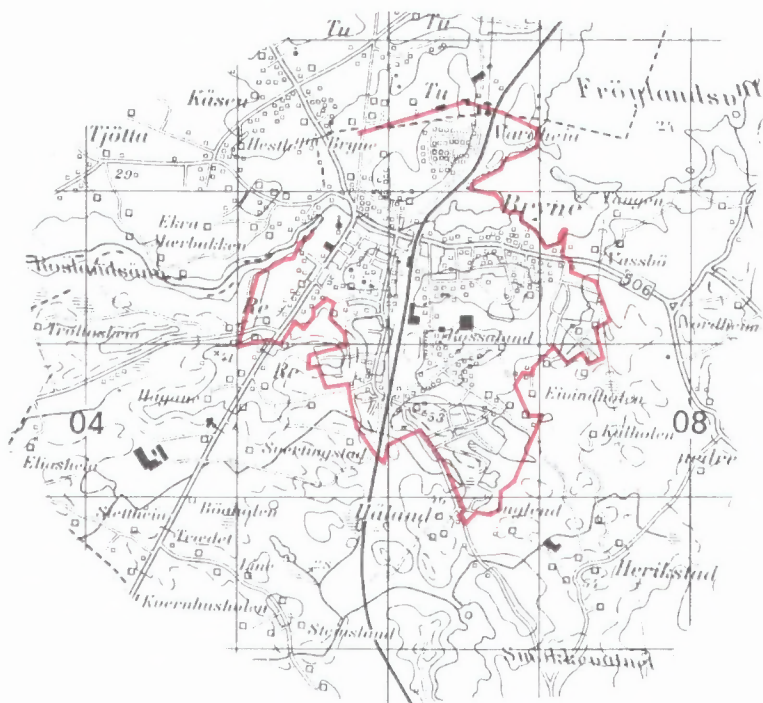

Del av Kvernaland tettstad

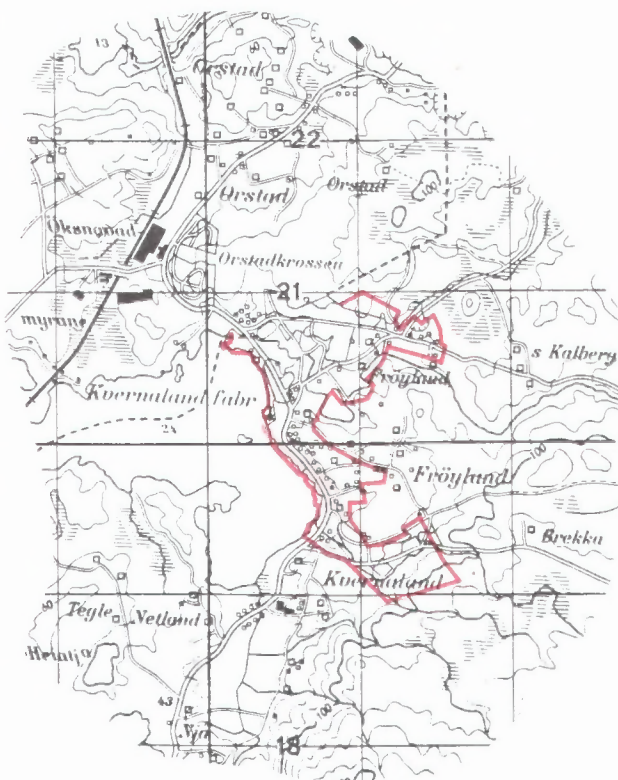

Kartgrunnlag M ca. 1:50 000  
Løyvnr. 74/91 Statens kartverk

### Avgrensning av Undheim tettstad

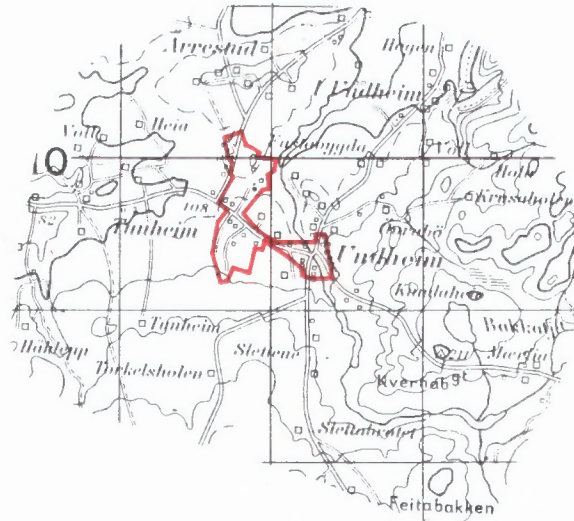

### Avgrensning av Lyefjell tettstad

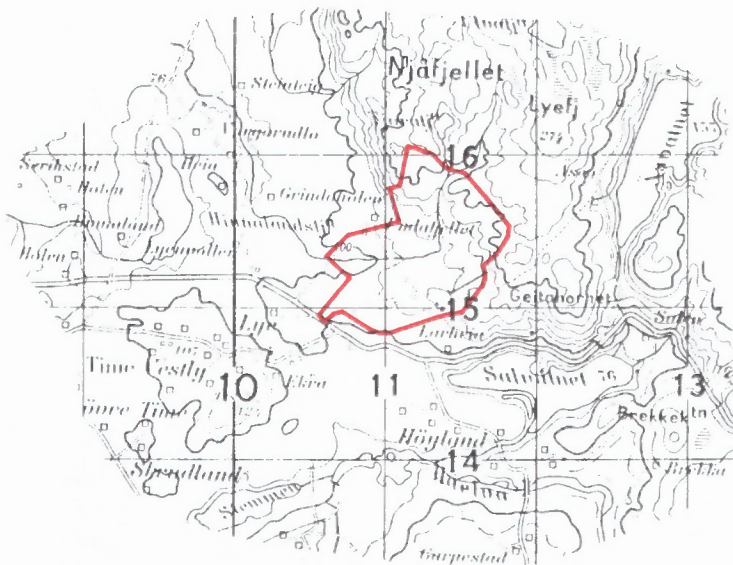





**FoB 90**  
Folke- og bustadteljing 1990  
blir gjennomført av Statistisk sentralbyrå

Opgåvene er undergitt teieplikt. Dei vil berre bli nytta til å utarbeide statistikk og vil bli oppbevarte på ein trygg måte.

**VIKTIG:**  
Bruk helst blyant eller blå/svart kulepenn

Slik:

Ikkje slik:



**1 Kven bur du saman med i leilegheita?**  
Rettleiinga fortel kva vi meiner med ei leilegheit. Set fleire kryss om nødvendig.

- |                                      |  |
|--------------------------------------|--|
| <input type="checkbox"/> Ingen       | <input type="checkbox"/> Sysken  |
| <input type="checkbox"/> Ektemake    | <input type="checkbox"/> Svigerforeldre, svigerinne, svoger, svigerbarn, tante, onkel, niese, nevø |
| <input type="checkbox"/> Sambuar     | <input type="checkbox"/> Besteforeldre, barnebarn  |
| <input type="checkbox"/> Dotter, son | <input type="checkbox"/> Andre personar  |
| <input type="checkbox"/> Mor, far    |  |

**2 Hadde du inntektsgivande arbeid i minst 100 timar i året frå 3. nov. 1989 til 2. nov. 1990?**  
Arbeid som ulønt familiemedlem i familiebedrift blir også rekna som inntektsgivande arbeid (t.d. butikk, gardsbruk).

- Ja  Nei

**!** Svare du nei her, skal du ikkje fylla ut resten av denne sida.

**3 Kor mange månader hadde du heiltids- og/eller deltidarbeid i året frå 3. nov. 1989 til 2. nov. 1990?**  
Sjå rettleiinga.

Heiltid: .....månader

Deltid: .....månader

**4 For opp namn og adresse på den arbeidsstaden (bedrifta) der du hadde inntektsgivande arbeid lengst tid i året frå 3. nov. 1989 til 2. nov. 1990.**  
Med bedrift meiner vi fabrikk, butikk, gardsbruk, likningskontor e.l.

Namn: .....

Gate/veg: .....

Poststad: .....

**5 Gjer greie for verksemda på denne arbeidsstaden sa noye som du kan.**  
Skriv t.d. produksjon av møblar, sal av bilar, bokhandel, jordbruk, utleige av maskiner, arkitektverksemd e.l.

Verksemd: .....

**6 Kva for yrke (tittel) hadde du på denne arbeidsstaden?**  
Skriv t.d. heimhjelp, rørleggjar, frisør, sjukepleiar, reingjeringshjelp, kokk, platearbeidar, salskonsulent, førskulelærar e.l.

Yrke: .....

**7 Korleis er/var du knytt til arbeidsstaden du nemnde i spørsmål 4?**

- Som fast eller mellombels tilsett
- Som sjølvstendig næringsdrivande (eigar)
- Som familiemedlem utan fast lønn i familiebedrift

**8 Hadde du inntektsgivande arbeid i veka 27. okt. - 2. nov. 1990?**  
Sjå rettleiinga.

- Ja  Nei

**!** Svare du nei her, skal du ikkje fylla ut resten av denne sida.

**9 Kva er den vanlege/avtala arbeidstida di i veka?**

- 1-9 timar  30-34 timar
- 10-19 timar  35-39 timar
- 20-29 timar  40 timar eller meir

**10 Kor mange timar inntektsgivande arbeid utførte du i veka 27. okt. - 2. nov.?**

- 1-9 timar  35-39 timar
- 10-19 timar  40 timar eller meir
- 20-29 timar  Ingen, eg arbeidde ikkje denne veka
- 30-34 timar

**!** Arbeidde du ikkje denne veka, skal du ikkje fylla ut resten av denne sida.

**11 Kvar møtte du på arbeid i veka 27. okt. - 2. nov.?**  
Sjå rettleiinga.

- Eg møtte fast på same arbeidsstaden/adressa som eg førte opp i spørsmål 4
- Eg møtte fast på ein annan stad. Skriv adressa
- Kommune: .....
- Gate/veg: .....
- Poststad: .....
- Eg møtte på ulike stader denne veka

**!** Møtte du på ulike stader denne veka, ska du ikkje fylla ut resten av denne sida.

**12 Kor mange gonger reiste eller gjekk du frå heimstaden din til arbeidsstaden i veka 27. okt. - 2. nov.?**  
Med heimstad meiner vi adressa i namnefeltet øvst på skjemaet.

- Ingen, eg bur på arbeidsstaden (arbeider heime)  1 gong
- 2-3 gonger
- Ingen, eg var ikkje på heimstaden denne veka  4 gonger eller fleire

**!** Reiste du ikkje denne veka, skal du ikkje fylla ut resten av denne sida.

**13 Kor lang tid brukte du til vanleg frå heimstaden til arbeidsstaden (ein veg) i veka 27. okt. - 2. nov.?**

- Under 15 min  45-59 min
- 15-29 min  60-89 min
- 30-44 min  90 min eller meir

**14 Kva for transportmiddel brukte du til vanleg frå heimstaden til arbeidsstaden (ein veg) i veka 27. okt. - 2. nov.?**  
Set fleire kryss om nødvendig.

- Bil  Båt
- Buss  Brukte sykkel, gjekk i meir enn 10 min
- Tog, trikk, T-bane  Anna

300432F

Spørsmåla på denne sida gjeld leilegheita der oppgave-givaren er registrert som busett 3. november 1990 i Folkeregisteret, sjå adressa nedanfor.

Send det utfylte skjemaet tilbake i den vedlagde svarkonvolutt. Dersom fleire i leilegheita har fått skjema, sjå rettleinga.

Adresse:

1 Busette i leilegheita 3. november 1990. Inntektsgivande arbeid i veka 27. oktober - 2. november 1990. Vekearbeidstid.

OPPGAVEGIVAR	FØDSELSÅR	HADDE IKKJE INNTETSGIVANDE ARBEID	HADDE INNTETSGIVANDE ARBEID: 1 - 29 timar i veka	30 timar eller meir i veka
Andre busette i leilegheita:		<input type="checkbox"/>	<input type="checkbox"/>	<input type="checkbox"/>
		<input type="checkbox"/>	<input type="checkbox"/>	<input type="checkbox"/>
		<input type="checkbox"/>	<input type="checkbox"/>	<input type="checkbox"/>
		<input type="checkbox"/>	<input type="checkbox"/>	<input type="checkbox"/>
		<input type="checkbox"/>	<input type="checkbox"/>	<input type="checkbox"/>
		<input type="checkbox"/>	<input type="checkbox"/>	<input type="checkbox"/>

Bruk eit særskilt ark dersom du treng meir plass

2 Kor mange rom på 6 m<sup>2</sup> eller meir er det i leilegheita? Ta ikkje med kjøkken, gang, bad o.l.

1  2  3  4  5

6  7  8  9 eller fleire

3 Kor stor er leilegheita målt i kvadratmeter? Ta med alle rom til bustadformål, også kjøkken, gang, bad o.l.

Under 50 m<sup>2</sup>  100-129 m<sup>2</sup>

50-59 m<sup>2</sup>  130-149 m<sup>2</sup>

60-79 m<sup>2</sup>  150-199 m<sup>2</sup>

80-99 m<sup>2</sup>  200 m<sup>2</sup> eller meir

4 Kor stort er kjøkkenet i leilegheita?

6 m<sup>2</sup> eller større  Det er ikkje kjøkken i leilegheita

Mindre enn 6 m<sup>2</sup>

5 Er det bad eller dusj inne i leilegheita?

Ja  Nei

6 Er det vassklosett inne i leilegheita?

Ja  Nei

7 Kva slags kjelder til oppvarming er det i leilegheita?

Sentralvarme (radiatorar e.l.)  Omnar for flytande brensel (olje, parafin e.l.)

Elektriske omnar, varmekablar e.l.  Omnar for fast brensel (ved, koks e.l.)

8 Har leilegheita kjøkken, bad/dusj, wc og minst eitt bustadrom i same etasje?

Ja  Nei

9 Kva etasje ligg leilegheita i?

Set fleire kryss dersom leilegheita har bustadrom i fleire etasjar.

Kjellaretasje  Underetasje

1.  2.  3.  4.  5. eller høgare

10 Kva slags eige-/leigeforhold er det til leilegheita? Set berre eitt kryss.

Eg/vi eig ho gjennom eit burettslag eller bustadaksjeselskap

Eg/vi eig ho aleine eller saman med andre

Eg/vi leiger ho gjennom arbeidet (tenestebustad)

Eg/vi leiger ho for eit avgrensa tidsrom

Eg/vi leiger ho på andre vilkår

11 Kor mange personbilar disponerer dei som bur i leilegheita?

Ingen  1  2  3 eller fleire

12 Sorterer hushaldet til vanleg avfallet sitt?

Set berre kryss for avfallstypar som blir leverte/henta etter at dei er sorterte ut.

Inga særskild sortering. Praktisk vanskeleg, manglar tilbod e.l.

Papir  Måling, lakk, olje e.l.

Glas  Anna avfall

Batteri

13 Kva slags hus ligg leilegheita i?

Sjå rettleinga.

Frittliggjande einebustad eller våningshus knytt til gardsdrift

Hus i kjede, rekkjehus, terrassehus eller vertikaldelt tomannsbustad

Horisontaldelt tomannsbustad eller anna bustadbygg med mindre enn 3 etasjar

Blokk, leigegard eller anna bustadbygg med 3 etasjar eller meir

Forretningsbygg, pensjonat, aldersheim, militærforlegning eller anna bygg for felleshushald

14 Er det heis i huset?

Ja  Nei

15 Kor mange leilegheiter er det i huset?

1  2  3  4  5

6  7  8  9 eller fleire

16 Når vart huset bygd? (opphavleg byggeår)

1900 eller før  1946 - 1960

1901 - 1920  1961 - 1970

1921 - 1940  1971 - 1980

1941 - 1945  1981 - 1990



Pris kr 50,00

Publikasjonen kjem ut i kommisjon hos Universitetsforlaget, Oslo, og er til salgs hos alle bokhandlarar.

ISBN 82-537-3514-6