

0619 ÅL



# Folke- og bustadteljing 1990

ÅI

**FOLKE- OG BUSTADTELJING  
1990**

**KOMMUNEHEFTE**

**0619 ÅL**

STATISTISK SENTRALBYRÅ  
OSLO-KONGSVINGER 1992

ISBN 82-537-3306-2

EMNEGRUPPE  
31 Folketellinger

ANDRE EMNEORD  
Arbeidstid  
Befolkning  
Boliger  
Grunnkretser  
Husholdninger  
Sysselsetting  
Yrkesaktive

## Forord

Hovudformålet med Folke- og bustadteljing 1990 er å gi eit bilete av befolkningen og levekåra i det norske samfunnet.

Eit anna viktig formål er å gi statistikk for mindre geografiske område som kommunar og delar av kommunar. For å dekkje dette formålet gir Statistisk sentralbyrå ut eit statistisk hefte for kvar kommune.

Når kommunehefta for alle kommunane i eit fylke er publiserte, vil det bli laga eit samandrag for fylket med tabellar som svarar til dei som finst i kommunehefta. Når alle kommunane i landet har fått hefta sine, vil det også bli laga eit samandrag for heile landet.

Innan utgangen av 1992 vil det vere etablert ein endeleg folketeljingsfil, og det blir utarbeidd eit hefte som dokumenterer folketeljingsprosjektet.

Resultata frå FoB90 vil i tillegg vere tilgjengelege i databasar i SSB, bl.a. Regionalstatistisk database. Det er vidare planar om ei spreining av folketeljingsdata i samband med publisering av annan statistikk frå SSB. Resultata vil ein også kunne få på maskinlesbar form. Brukarar som ønskjer meir omfattande bearbeiding av materialet vil få dette gjort i SSB mot å betale kostnadene.

Oslo/Kongsvinger, 15. januar 1992

Svein Longva

---

Jan Furseth



## Innhald

	Side
Tabellregister .....	6
Figurdel .....	7
Tekstdel	
1. Formål .....	8
2. Opplegg og gjennomføring .....	8
2.1. Kva statistikken omfattar .....	8
2.2. Grunnlag for statistikken .....	8
2.3. Datainnsamling .....	8
3. Feilkjelder og uvisse resultat .....	8
4. Einingar, geografiske nivå og kjennemerke .....	9
4.1. Einingar .....	9
4.2. Geografiske nivå .....	10
4.3. Kjennemerke .....	11
4.3.1. Personkjennemerke .....	11
4.3.2. Bustadkjennemerke .....	14
4.3.3. Hushaldskjennemerke .....	15
5. Merknader til tabellane .....	16
Tabelldel .....	17
Vedlegg	
Kart over grunnkrinsar	
Kart over tettstader	
Personskjema	
Bustadskjema	

### Standardteikn i tabellar

- Null
- 0,0 Mindre enn 0,5 av den brukte eininga

## Tabellregister

	Side
1. Folkemengd ved folketeljningane 1875 - 1990, etter kommunegrensar pr. 3. november 1990 . . . . .	17
2. Folkemengd etter kjønn, ekteskapeleg status og alder. 3. november 1990 . . . . .	17
3. Hovudtal for utdanning. Personar 16-66 år etter yrkesaktivitet, arbeidstid i året, kjønn og utdanning. 3. november 1989 - 2. november 1990 . . . . .	18
4. Personar 16 år og over. Hovudtal for yrkesaktivitet i året 3. november 1989 - 2. november 1990 .	19
5. Hovudtal for yrkesaktive i året 3. november 1989 - 2. november 1990 . . . . .	20
6. Yrkesaktive 16 år og over, etter alder og næring/yrkesfelt. 3. november 1989 - 2. november 1990 .	21
7. Yrkesaktive 16 år og over, etter kjønn, arbeidstid i året og næring/yrkesfelt. 3. november 1989 - 2. november 1990 . . . . .	22
8. Hovudtal for yrkesaktive i veka 27. oktober - 2. november 1990, etter vanleg/avtala arbeidstid . . .	24
9. Yrkesaktive 16 år og over i veka 27. oktober - 2. november 1990, etter kjønn, vanleg/avtala arbeidstid og næring/yrkesfelt . . . . .	25
10. Yrkesaktive 16 år og over med fast oppmøteplass på arbeid i veka 27. oktober - 2. november 1990, etter talet på arbeidsreiser, reisetid og yrkesfelt/oppmøteplass . . . . .	26
11. Yrkesaktive 16 år og over med fast arbeidsreise i veka 27. oktober - 2. november 1990, etter reisemåte, oppmøteplass, talet på arbeidsreiser, reisetid og etter reisemåte, kjønn og alder . . . . .	27
12. Bustader og busette. Hustype, talet på rom, kjøkken. 3. november 1990 . . . . .	28
13. Bustader, rom og busette, etter hustype. 3. november 1990 . . . . .	28
14. Bustader etter eigeform og areal. Rom og busette, etter eigeform. 3. november 1990 . . . . .	28
15. Bustader etter talet på rom og talet på busette. 3. november 1990 . . . . .	29
16. Bustader etter byggjeår for huset og hustype/eigeform/kjelde til oppvarming. Busette og rom, etter byggjeår for huset. 3. november 1990 . . . . .	29
17. Bustader og busette. Sanitærutstyr, storleik og tilgjenge. 3. november 1990 . . . . .	30
18. Bustader etter standardindikatorar. Busette etter alder og standardindikatorar. 3. november 1990 . .	31
19. Hushald, familiar og personar, etter hushaldstipe. Hushald etter hushaldstipe og talet på familiar i hushaldet/yrkesaktivitet i hushaldet/eigeform/talet på rom i bustaden og kjøkken. 3. november 1990 . . . . .	32
20. Hushald, familiar og personar, etter hushaldsstorleik/hushaldstipe. Absolutte tal og prosent. 3. november 1990 . . . . .	33
21. Hushald etter hushaldstipe og disponering av personbil/sortering av avfall. 3. november 1990 . . . . .	34
22. Familiar i privathushald etter familietype. Personar etter alder og familietype. 3. november 1990 . . . . .	34
23. Hovudtal for par og personar i par. 3. november 1990 . . . . .	35
24. Barn 0-17 år etter alder, familietype og mors/fars yrkesaktivitet i veka 27. oktober - 2. november 1990 . . . . .	35
25. Personar 67 år og over. Alder, talet på personar i hushaldet, hushaldstipe og indikatorar for bustadstandard. 3. november 1990 . . . . .	36
26. Folkemengd etter alder, kjønn og type bustadstrøk/grunnkrins. 3. november 1990 . . . . .	37
27. Yrkesaktive 16 år og over i året, etter næring, kjønn og type bustadstrøk/grunnkrins. 3. november 1990 . . . . .	39
28. Privathushald. Utvalde kjenneteikn for bustadstandard, og disponering av personbil. Bustadstrøk/grunnkrins. 3. november 1990 . . . . .	41

Figur 1. Yrkesaktive 16 år og over, etter næring. Prosent. 1980 og 1990

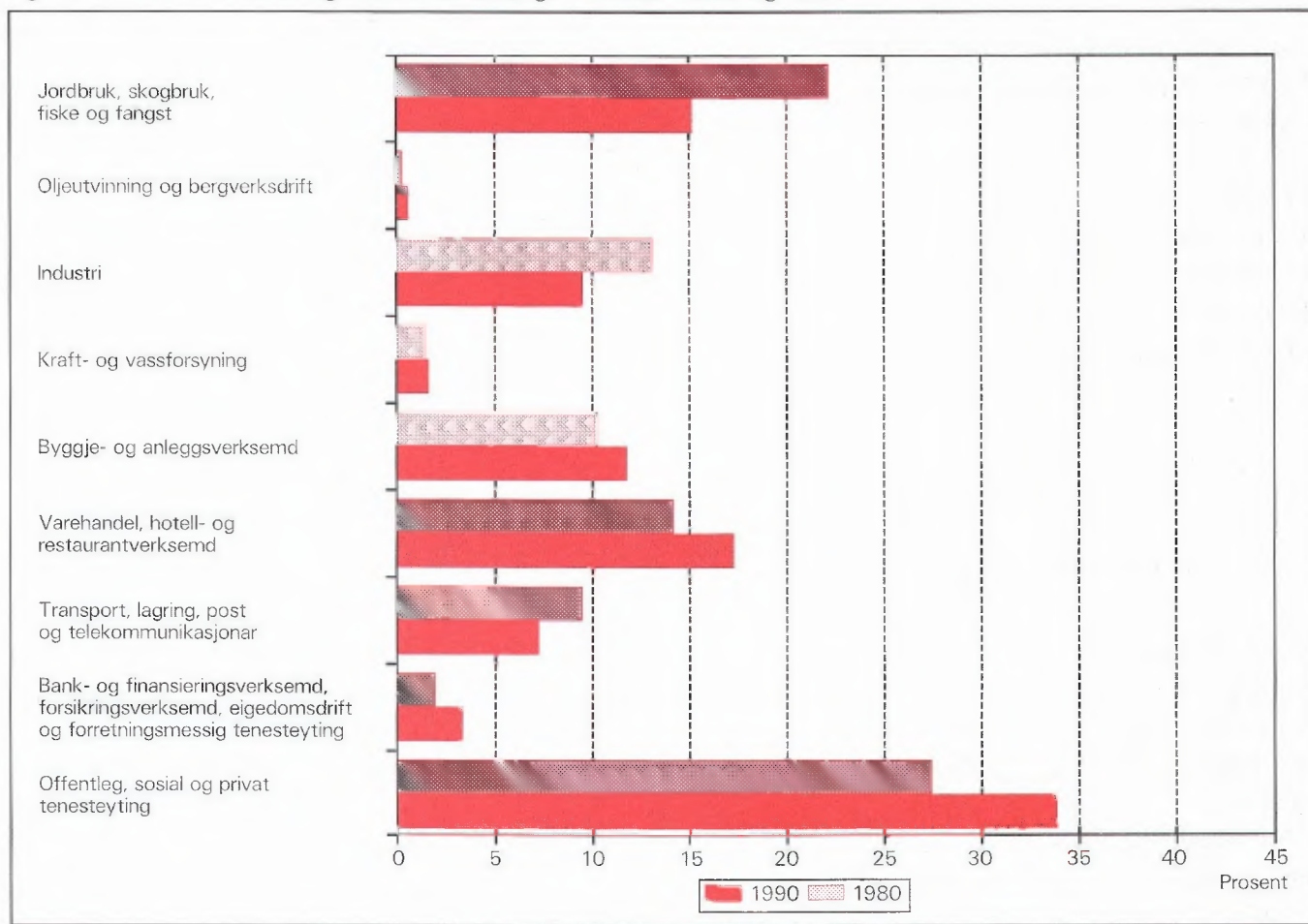

Figur 2. Hovudtal for bustadstandard og disponering av bil. Prosent. 1980 og 1990

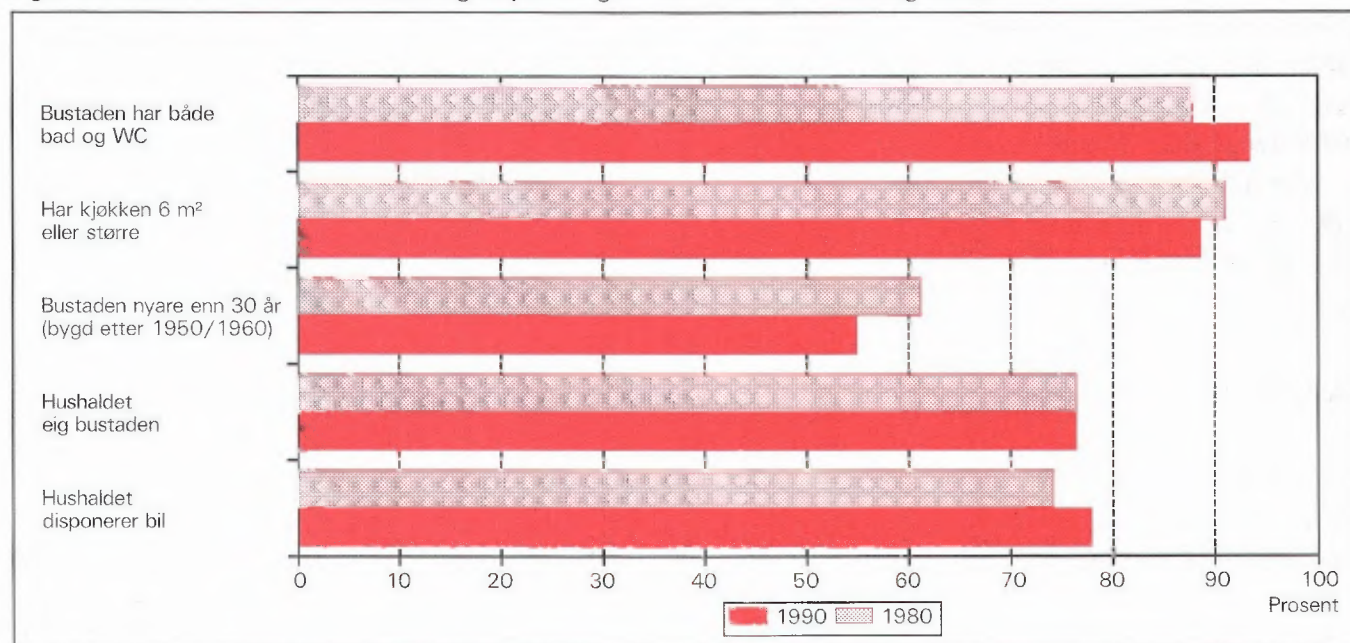



# 1. Formål

Hovudformålet med Folke- og bustadteljing 1990 (FoB90) er å gi eit bilete av befolkningen og levekåra i det norske samfunnet. Moderne folketeljingar legg stor vekt på å sjå opplysningar om bustader og butilhøve, sysselsetjing og yrke, utdannings- og inntektsforhold, arbeidsreiser mv. i samanheng.

Formålet med denne publikasjonen er å gi ei omtale av kvar kommune, og av område som er mindre enn ein kommune (delområde, krinsar, tettstader).

## 2. Opplegg og gjennomføring

### 2.1. Kva statistikken omfattar

FoB90 omfattar alle personar (også utanlandske statsborgarar) som var registrerte som busette i Noreg på teljingstidspunktet 3. november 1990, i samsvar med forskriftene om føring og ordning av folke- og bustadregistra.

Bustadteljinga har med alle privatbustader der minst éin person var registrert som busett 3. november 1990.

Teljinga omfattar *ikkje* bustader der det ikkje budde folk eller der det budde nokon berre mellombels (t.d. ugifte personar som oppheldt seg utanom foreldrehelmen på grunn av skolegang). Det er heller ikkje henta inn opplysningar om bustaden for dei som oppheldt seg i aldersheimar, pleieheimar, barneheimar og andre fellesinstitusjonar og får stell og tilsyn der.

Eininga *hus* er ikkje med i teljinga, men det blir gitt nokre opplysningar om det huset som bustaden ligg i.

### 2.2. Grunnlag for statistikken

I kommunar med færre enn 6 000 innbyggjarar fekk alle personar som var fødte i 1974 eller tidlegare, eit personskjema. Den eldste i kvar familie fekk i tillegg eit bustadskjema.

Svara på spørsmåla på desse utgjer dei fleste opplysningane i folke- og bustadteljinga. Dei andre oppgåvene kjem frå ulike statistiske og administrative register. Dei viktigaste registerkjennemerka er kjønn, alder og andre demografiske kjennemerke og utdanning.

I kommunar med 6 000 eller fleire innbyggjarar er det henta inn opplysningar på skjema berre frå eit utval av befolkningen 16 år og over. Teljingsopplegget i utvalskommunane blir omtala i hefta for dei respektive kommunane, og i det informasjonsheftet som er nemnt.

Det er laga eit eige informasjonshefte som m.a. gjer greie for bakgrunn, metode, fagleg innhald og opplegg for bearbeiding av teljinga. Heftet kan ein få ved å vende seg til SSB, Folketeljingskontoret.

### 2.3. Datainnsamling

Folketeljingskjema blei sende i posten direkte til kvar einskild oppgavegivar. Namn og adresse frå Det sentrale personregister (DSP) blei førde på i førehand.

Alle oppgavegivarane fekk eit personskjema med rettleiing. I tillegg fekk den eldste i kvar familie eit bustadskjema og ein svarkonvolutt.

Utfylte skjema frå alle oppgavegivarane i leilegheita/bustaden blei sende samla tilbake i svarkonvolutten. Der det budde fleire familiar i same bustad, blei det berre brukt éin svarkonvolutt og berre eitt bustadskjema blei utfylt. Innsamlingsmetoden gav derfor grunnlag for å gruppere personar til hushald (sjå nedanfor).

Personar som ikkje hadde sendt inn folketeljingskjema til rett tid, fekk tilsendt inntil to adresserte purringar.

## 3. Feilkjelder og uvisse resultat

Ved gjennomføring og bearbeiding av ei statistisk undersøking vil det alltid kunne oppstå feil som kan gi utslag i resultatata.

Dei fleste feila oppstår vanlegvis under oppgaveinnhentinga og kjem av urette svar eller mangelfullt utfylte skjema. Ved bearbeiding kan det oppstå feil når opplysningane blir koda, i vårt tilfelle spesielt opplysningane om næring og yrke.

SSB har ikkje kontakta oppgavegivarane dersom det vart funne feil eller manglar ved utfyllinga. Materialet har likevel gjennomgått omfattande maskinelle kontroll- og opprettingsrutinar. For kjennemerke med uoppgitt svar er det rekna ut eit mest mogleg sannsynleg svar på grunnlag av dei andre opplysningane personen har gitt og ut frå svara frå andre oppgavegivarar.

Kontroll- og opprettingsrutinane vil bli nærare omtala i publikasjonen som dokumenterer FoB90-prosjektet. Publikasjonen vil bli gitt ut sist i 1992.

SSB gjennomfører ei kvalitetsundersøking i samband med folketeljinga. Undersøkinga tek sikte på å kontrollere kvaliteten av hushaldssamansetjinga i folketeljinga. Vidare skal ein vurdere eventuelle konsekvensar for statistikken av å nytte regelverket i folkeregisterlova som grunnlag for geografisk plassering av befolkningen. Ein ventar at resultatata vil liggje føre i 1992.

## 4. Einingar, geografiske nivå og kjennemerke

Når ikkje anna er nemnt, gjeld opplysningane situasjonen 3. november 1990.

### 4.1. Einingar

#### Person

Teljinga omfattar alle personar som etter folkeregistret er registrert som busett i Noreg på teljingsdagen 3. november 1990. Kven som skal reknast som busett og kvar dei skal ha adressa si, går fram av forskriftene om føring og ordning av folkeregistra.

#### Busette

Med busette meiner vi personar busette i privathushald. Talet på *busette i alt* vil derfor vere mindre enn talet på *personar i alt* i kommunen (folkemengd).

#### Barn

I tabellane 19-21 og 23-24 omfattar omgrepet *Barn* ugifte heimebuande barn under 18 år som er registrerte busette i familien til minst ein av foreldra eller andre føresette. Eldre barn som bur i heimen, er ikkje rekna som barn etter denne definisjonen.

#### Par (ektepar og sambuarpar)

Som *Par* blir rekna gifte par og sambuarpar.

Gifte par er ektepar som er registrerte busette i same privatbustad, aldersheim, pleieheim e.l.

Sambuarpar er personar som lever saman i ekteskapsliknande forhold utan å ha inngått formelt ekteskap.

Begge personane i eit par må vere registrerte som busette på same adressa.

## Familie

Som familie reknar vi:

- ektepar og eventuelle ugifte heimebuande barn utan omsyn til alderen på barnet
- mor/far med ugifte heimebuande barn utan omsyn til alderen på barnet
- kvar enkelt person som ikkje høyrer med i gruppene over (einsleg)

Eit familienummer er eitt av kjennemerka for kvar person i Det sentrale personregister. Grupperinga til familie i teljinga er gjort med utgangspunkt i dette familienummeret.

Alle i ein familie i teljinga må vere registrerte busette på same adressa (same kommune og poststad), og dei kan berre inngå i eitt hushald. Personar, t.d. ektefellar, som etter denne regelen er plasserte på kvar sin stad, er ikkje grupperte til same familie i teljinga, sjølv om dei har likt familienummer i Det sentrale personregister.

Barn som har gått ut av familien fordi dei har fått eigne barn, har meldt flytting og/eller inngått ekteskap, blir aldri rekna til foreldra sin familie på eit seinare tidspunkt. Når t.d. eit ektepar bur saman med eit skilt barn, utgjer ektefellane og barnet kvar sin familie.

Ein familie kan aldri bestå av meir enn to generasjonar.

Ugifte sysken som bur saman i ein bustad der ingen av foreldra er busette, blir rekna som kvar sin éinpersonfamilie.

Personar med ukjend bustad eller familienummer blir rekna som einslege (éinpersonfamiliar).

I eit sambuarpar utgjer kvar sambuar sin eigen familie saman med eigne barn. Felles barn er med i familien til éin av foreldra.

## Hushald

Til same hushald er rekna personar som er registrerte busette i same bustad. Slike hushald blir kalla *bustadhushald*. Eit hushald kan vere samansett av ein eller fleire familiar. Grupperinga av personar til bustadhushald er hovudsakleg gjort ut frå innsendingsmåten (felles retur) og opplysningar gitt i teljingsskjemaet. Sjølv om Det sentrale personregister ikkje gir oversikt over kven som bur saman i kvar einskild bustad, er adresseopplysingane i registeret nytta som eit supplement i arbeidet med å konstruere hushaldet.

I teljinga blir det skilt mellom privat- og felleleshushald.

Gruppa *Privathushald* omfattar personar som er registrerte som busette i same privatbustad. Sidan alle opplysningane om hushald i teljinga er knytt til denne typen, er talet på hushald i alt derfor lik talet på privathushald.

Til *Felleleshushald* er rekna slike som er registrerte busette i aldersheimar, pleieheimar, barneheimar o.l., og som får stell og tilsyn der. Tilsette som er busette i/ved felleleshushaldet, er alltid rekna som busette i privathushald. Det same gjeld militært personell som er registrerte busette i forlegningen.

Folketeljinga gir ikkje statistikk over felleleshushald. Det er hovudsakleg fordi personar som oppheld seg på institusjon, men som er registrerte busette i heimen, tilhører privathushaldet dei er registrerte i. Ein statistikk på dette grunnlaget ville derfor gi eit misvisande bilete.

### **Bustad (leilegheit)**

Ein bustad er eitt eller fleire rom som er bygde eller ombygde til heilårs privatbustad for ein eller fleire personar. Det må vere tilgjenge til rommet/romma utan at ein må gå gjennom ein annan bustad. For å gjere det enkelt blir det i tabellane brukt nemninga bustad i staden for privatbustad.

Ein bustad er t.d. rekkjehusleilegheit, leilegheit i tomannsbustad, leilegheit i leigegard, blokkleilegheit og hybelleilegheit. Einebustad er også leilegheit.

Ein hybel i privathus er ein bustad dersom han har eigen inngang. I hybelhus er kvar hybel rekna som eigen bustad, også der rom som t.d. kjøkken og bad er felles. Leilegheiter og hyblar som blir disponerte av privathushald i sjukehus, institusjonar, militærforlegningar o.l., er alltid rekna som eigen bustad.

I somme tilfelle kan ein bustad omfatte meir enn ei leilegheit. Det gjeld når personar i same familie (t.d. ugifte barn) bur i eiga leilegheit (t.d. hybelleilegheit) på same adressa som resten av familien. I slike tilfelle omfattar bustaden alle leilegheitene som familiemedlemmane brukar.

Fordi omgrepet bustadhusald blir brukt, blir talet på bustader det same som talet på privathushald i teljinga.

Det er ikkje innhenta oppgåver for bustader der ingen er registrert busett (sjå avsnitt 2.1).

Hus er ikkje eiga eining i teljinga, men bustadkjennemerka omfattar nokre opplysningar om huset som bustaden ligg i.

## **4.2. Geografiske nivå**

### **Grunnkrins, delområde**

Grunnkrinsane er utforma slik at dei skal vere stabile over ein rimeleg tidsperiode. Ein grunnkrins er eit samanhengande geografisk område, og har mest mogleg einsarta natur, næringsgrunnlag, kommunikasjonsforhold og busetnad. Folkemengd og areal bør ikkje variere for sterkt. Visse variasjonar i befolkningsgrunnlaget finst likevel - ein krins i spreittbygde strøk kan ha under 100 innbyggjarar, medan dei tettast utbygde byområda kan ha over 1 000.

Fordi krinsen skal vere stabil, er han ikkje knytta opp til tettstadsavgrensinga. Ein krins kan derfor innehalde både tett og spreitt busetnad.

Det er ikkje stilt krav om at grunnkrinsgrensene skal falle saman med grensene for kyrkjesokn, skole- eller valkrinsar.

Landet er delt inn i om lag 13 600 grunnkrinsar.

Grunnkrinsane er grupperte saman til *delområde* (bydelar/bygdelag). I eit delområde er det vanlegvis 1 000 - 3 000 personar i spreittbygde strøk og 3 000 - 5 000 i tettbygde. I alt er det om lag 1 550 delområde i landet.

Alle adressene i landet er gitt kodar for grunnkrins og delområde. Kodane er ein del av datagrunnlaget i Det sentrale personregister. Grunnkrinsinndelinga i FoB90 kan samanliknast med FoB80. I visse tilfelle (ved krinsdelingar i perioden) må samanlikninga skje med utgangspunkt i grupper av 1990-krinsar.

Kart over grunnkrinsar og delområde er med som vedlegg til heftet.

### **Kommune**

Vi går ut i frå at kvar einskild person i teljinga har bustaden sin i den kommunen og den bustaden der vedkommande var registrert som busett i Folkeregistret 3. november 1990.

Hovudregelen er at ein person skal registrerast som busett der han eller ho tar døgnkvila si. Dei viktigaste unntaka frå denne hovudregelen gjeld:

- Ugifte personar som pga. studier, skolegang eller verneplikts-/sivilteneste oppheld seg utanom foreldra/forsørgjaren sin bustad. Dei skal vere registrerte i foreldra/forsørgjaren sin bustad.
- Gifte personar som det meste av tida må bu borte frå heimen pga. arbeid, studier, verneplikts-/sivilteneste (t.d. yrkesaktive som er vekependlarar). Dei skal vere registrerte i ektefellen sin felles bustad.
- Personar som er innlagde på sjukehus eller sette inn i fengsel, arbeidsanstalt e.l. Dei skal vere registrerte der dei var busette før dei blei innlagde/innsette.

Personar som ikkje kan knytast til ein bestemt bustad, blir rekna til gruppa *Utan fast opphaldsstad*. Dei er rekna med i den kommunen der dei sist hadde fast bustad.

Det er ikkje innhenta opplysningar om mellombels bustad. Folketeljninga gir derfor ikkje oppgaver over den eksisterande befolkningen.

#### Tettstad

For at ei hussamling skal reknast som tettstad, må det bu minst 200 personar der, og avstanden mellom husa må normalt ikkje overstige 50 meter. Det er tillate med avvik etter skjøn for område som ikkje skal eller kan bli busette. Dette kan t.d. vere parkar, idrettsanlegg, industriområde, eller naturlege hindringar som elvar eller dyrkbare område. Hussamlingane som naturleg hører med til tettstaden, blir tekne med i ein avstand på 400 meter frå tettstadkjemen.

Tettstadsavgrensinga er uavhengig av grunnkrinsinndelinga, og kan også gå på tvers av kommuneinndelinga.

Kart over tettstadene i kommunen er med som vedlegg til heftet.

Tal for kvar einskild tettstad er gitt i tabellane 26-28, under *Tettbygde strøk*.

### 4.3. Kjennemerke

#### 4.3.1. Personkjennemerke

##### Alder

I fordelinga etter alder er kvar person gruppert etter alder pr. 31. desember 1990. (Alder = 1990 minus fødselsår.)

#### Arbeidsreiser - generelt

Arbeidsreiseopplysningane omfattar oppmøteplass, talet på arbeidsreiser, reisetid og reisemåte (sjå dette). Kjennemerka gjeld personar 16 år og over som *utførte* inntektsgivande arbeid i teljingsveka frå 27. oktober til 2. november 1990 og som hadde ein *fast* oppmøteplass. Arbeidsreiseopplysningane gjeld reisa frå heimstaden (registrert bustad) til arbeidsstaden.

Det blei lagt spesiell vekt på utforminga av arbeidsreisespørsmåla. Både i spørsmålsteksten og rettleiinga blei det forklart at *heimstaden* er den bustadadressa som vedkommande var registrert som busett på i Folkeregisteret 3. november 1990.

#### Arbeidsreiser - talet på

Talet på arbeidsreiser er dei gongene oppgåvegivaren reiste *frå* heimstaden *til* arbeidsstaden (éin veg) i teljingsveka. Med *Heimstad* meiner vi alltid den bustadadressa som vedkommande er registrert busett på. For personar som budde mellombels på t.d. hybel eller brakke denne veka, er reisa mellom hybelen/brakka og arbeidsstad ikkje teken med. Personar som arbeidde i heimen (t.d. bønder) er grupperte til *reiste ikkje*. Det same gjeld personar som ikkje var på heimstaden i teljingsveka.

#### Arbeidstid

Teljninga har opplysningar om arbeidstid både i året (12-månadersperioden), og i teljingsveka frå 27. oktober til 2. november 1990. For veka er det dessutan eit skilje mellom vanleg/avtala og faktisk arbeidstid.

#### Arbeidstid i året

I FoB90 er årleg arbeidstid det samla talet på heile månader som vedkommande hadde arbeid, heiltid og/eller deltid, i alle arbeidsforhold. Som heiltid er rekna samla arbeidstid på 30 timar eller meir i veka, noe som svarar til 120 timar eller meir over ein 4-vekersperiode. Fråvære er ikkje trekt frå. Summen av månader med heiltids- og deltidarbeid kan høgst vere 12.

#### Arbeidstid i veka (vanleg/avtala)

Den avtala arbeidstida i veka er gitt i timeverk og viser det timetalet den yrkesaktive har avtale om. For yrkesaktive som ikkje hadde inngått avtale om ei bestemt arbeidstid, gjeld oppgåva den gjennomsnittlege arbeidstida. Det same gjeld for personar med

varierende arbeidstid eller for dei som har skiftarbeid kombinert med friperiodar. Faste førebuingar ut over ordinær arbeidstid er inkludert (lærarar). Arbeidstid i fleire arbeidsforhold skulle summerast. Betalt fråvære er ikkje trekt frå, medan tilfeldig meirarbeid (sesongvariasjonar, overtid) derimot ikkje er lagt til.

### Arbeidstid i veka (utført)

Faktisk utført arbeidstid er oppgitt i timeverk. Overtid og anna ekstraarbeid er rekna med, men omgrepet omfattar ikkje fråvære på grunn av sjukdom, ferie, permisjon med lønn o.l. Personar som ikkje var på arbeid i teljingsveka, t.d. på grunn av skift- eller turnusfridagar, utførte ikkje inntektsgivande arbeid denne veka.

### Bustad

Sjå *Kommune* i avsnitt 4.2.

### Bustadstrøk (tettbygd - spreittbygd)

Sjå *Tettstad* i avsnitt 4.2.

### Ekteskapeleg status

Det er brukt fire hovudgrupperingar etter ekteskapeleg status, nemleg ugifte, gifte, enkjer/enkjemenn og separerte/skilde. Ekteskapeleg status omtalar den formelle situasjonen, ikkje faktiske samlivsforhold (sambuarar).

### Familietype

Under omtalen av eininga *familie* (avsnitt 4.1 ovanfor) er det gjort greie for kven som skal reknast til same familie. På grunnlag av kva for personar som inngår i familien og kva for ekteskapeleg status dei har, blir familiene inndelte i typar, slik:

Einsleg	einpersonfamilie.
Ektepar utan barn	familien inneheld eit ektepar, men ingen ugifte, heimebuande barn.
Ektepar med barn	familien inneheld eit ektepar, og paret sine ugifte, heimebuande barn utan omsyn til alder.
Mor/far med barn	familien inneheld mor eller far og deira ugifte, heimebuande barn utan omsyn til alderen på barnet/barna.

Familietyperen baserer seg på den formelle ekteskapelege statusen til personane i familien. I eit sambuarpar utgjer kvar einskild sambuar derfor sin eigen familie.

### Heiltid/deltid

Ein person kjem i gruppa heiltidsarbeid når summen av avtala/vanleg arbeidstid i alle arbeidsforhold er 30 timar eller meir i veka (120 timar eller meir over ein 4-vekersperiode).

### Næring

Yrkesaktive personar 16 år og over er grupperte etter næring ut frå opplysningar om 12-månadersperioden. Kjennermerket er knytta til det arbeidsforholdet som hadde vara lengst. Det er ikkje innhenta særskilte oppgåver om næring for teljingsveka frå 27. oktober til 2. november.

Næringsgrupperinga er gjord etter 1983-utgåva av Standard for næringsgruppering (Standardar for norsk statistikk 2). Standarden er eit fem-sifra pyramidisk system der kvart siffer viser eit grupperingsnivå.

FoB80 blei gruppert etter den førre utgåva av næringsstandarden (utgitt i 1978). Dei viktigaste endringane frå denne utgåva finn vi under Detaljhandel. Standardendringane har ingenting å seie for jamføringane med siste teljing for næring på 1-siffernivå.

Næringsgrupperinga kan etter mindre modifikasjonar på tabellnivå samanliknast med International Standard Industrial Classification of all Economic Activities (ISIC) frå 1968.

FN vedtok ein ny versjon av ISIC i 1989. Den nye versjonen vil etter kvart bli innarbeidd i næringsstandarden i dei fleste landa i Europa. Når den nye standarden blir innført i Noreg, vil folketeljingsmaterialet få næringskodar etter ISIC -89 i tillegg til dei noverande.

### Oppmøteplass på arbeid

Oppmøteplassen er den staden der oppgåvegivaren møtte fram då arbeidsdagen tok til. Grupperingskriterium er kommune. Personar som møtte på ulike stader, var til sjøs e.l. har ikkje fast oppmøteplass.

### Reisemåte til arbeidet

Reisemåten gjeld dei transportmidla vedkommande til vanleg brukte på arbeidsreisa (éin veg).

### Reisetid til arbeidet

Reisetida er den tida det tek å kome *frå* heimstaden (registrert bustadadresse) *til* arbeidsstaden (éin veg). I reisetida er gongtid og ventetid under reisa rekna med. Det same gjeld faste gjeremål, t.d. å bringe barn

til barnehage. Tilfeldige gjeremål og forseiningar blir ikkje rekna med.

For pendlarar som budde mellombels utanom heimen (hybelen, brakka) blir reisetida rekna frå heimstaden og fram til arbeidsstaden.

### **Spreittbygd/tettbygd strøk**

Sjå *Tettstad* i avsnitt 4.2.

### **Utdanning**

Utdanningsopplysningane i publikasjonen er henta frå datafil over høgste utdanning blant befolkningen pr. 1. oktober 1989, såkalla omkoda utgåve (grupperinga av grunnleggjande fagutdanning - også den som blei fullført før skoleåret 1972/73 - byggjer på 9-årig grunnskole og er plassert på klassetrinn 10, nivå 3). Folketeljingsmaterialet vil bli oppdatert med utdanningsopplysningar pr. 1. oktober 1990 så snart denne årgangen ligg føre.

Opplysningane om utdanning fullført i utlandet etter 1. november 1980 er mangelfulle i data-materialet. Dette gjeld spesielt for dei som er fødde utomlands. SSB gjennomfører derfor ei eiga undersøking i 1991 om utdanning blant innvandrane. Resultata frå undersøkinga er ikkje med i denne publikasjonen, men vil seinare gå inn i teljingsmaterialet.

Frå og med 1987 blir det i all utdanningsstatistikk frå SSB brukt seks-sifra utdanningskodar, etter Standard for utdanningsgruppering - Revidert 1989 (Standardar for norsk statistikk 7). Standarden er bygd opp som eit pyramidisk klassifikasjonssystem. Utdanninga er først ordna i grove grupper etter (samla) tid ved normal studieprogresjon. Gruppene blir kalla *utdanningsnivå*. Innanfor kvart nivå er utdanningane delte opp etter *fagfelt* og *faggrupper*. Ein del utdanningar som tidlegare var plasserte på for lågt nivå, har skifta nivå ved overgangen til revidert standard. Dei største gruppene er ingeniør- og helsefagutdanningar.

Resultata frå utdanningsstatistikken blir no presenterte etter omkoda utdanningskode (sjå ovanfor), medan folketeljinga i 1980 er basert på ein versjon av den gamle standarden som ikkje er omkoda. Derfor kan ikkje resultata frå dei to teljingane samanliknast. SSB kan lage statistikk som kan samanliknast på *grovt* nivå (grupper av utdanningsnivå) ved å dele inn FoB80 etter ny standard og kode om all grunnleggjande fagutdanning til 9 år. Slik statistikk må utførast som betalt oppdrag.

### **Yrke**

Yrkesaktive personar 16 år og over er grupperte etter yrke ut frå opplysningar om 12-månadersperioden. Kjennemerket er knytt til det arbeidsforholdet som tok lengst tid. Det er ikkje innhenta særskilte oppgaver om yrke for teljingsveka frå 27. oktober til 2. november.

Grunnlaget for yrkesgrupperinga er Standard for yrkesgruppering i offentlig norsk statistikk (utgitt av Arbeidsdirektoratet i 1965). Standarden blir ofte omtala som NYK (Nordisk yrkesklassifisering). Til folketeljinga i 1980 blei standarden ajourført av SSB ved at nye yrkestitlar blei plasserte inn på riktig stad i systemet, ein del yrkesgrupper blei slått saman og andre blei splitta i fleire grupper. Etter 1980 har SSB halde fram med ajourføring med nye yrkesnemningar.

Yrke i folketeljinga er koda med tre av dei i alt fem sifra som standarden har.

Yrke er koda på same måten og etter same standarden både i FoB80 og FoB90, slik at det er mogleg å samanlikne yrkesstatistikken mellom dei to teljingane.

NYK og dermed teljinga kan berre til ein viss grad samanliknast med den nyaste (1988) utgåva av International Standard Classification of Occupations (ISCO). Derimot er det godt samsvar med førre ISCO (1958, revidert i 1968). Det er denne versjonen som pr. 1990 blir brukt i dei fleste europeiske landa.

### **Yrkesaktivitet**

I FoB90 er det innhenta oppgaver om yrkesaktiviteten både for dei siste 12 månadene (3. november 1989 til 2. november 1990) og for den siste veka før teljings-tidspunktet (27. oktober - 2. november 1990).

Som yrkesaktive blir rekna personar 16 år og over som *hadde* inntektsgivande arbeid i minst 100 timar i 12-månadersperioden. Inntektsgivande arbeid er alt arbeid som blir utført mot betaling i form av lønn, inntekt av eiga verksemd, provisjon, honorar o.l. Deltidsarbeid, vikararbeid, barnepass, feriejobbar o.l. er også med. Det same gjeld sjukefråvære, ferie, permisjon med lønn o.l. Ved folketeljinga i 1980 skulle slikt fråvære ikkje reknast med. Arbeid som familiemedlemmer utan fast lønn i familiebedrift (t.d. butikk, gardsbruk) og verneplikts-/sivilteneste blir også rekna som yrkesaktivitet.

Dei som var yrkesaktive i 12-månadersperioden svarte også på om dei *hadde* inntektsgivande arbeid som varte minst 1 time i veka 27. oktober til 2. november 1990. Ved folketeljinga i 1980 måtte ein

ha utført arbeid som vara minst ein time for å bli rekna som yrkesaktiv i veka. Teljingane i 1980 og 1990 kan samanliknast fordi FoB90 også kan fordele dei yrkesaktive etter utført arbeidstid i veka.

### Yrkesstatus

Yrkesaktive personar 16 år og over er grupperte etter yrkesstatus ut frå arbeidsforholdet dei oppgav for 12-månadersperioden. Det er ikkje innhenta særskilte oppgaver om yrkesstatus for teljingsuka frå 27. oktober til 2. november.

Personar (også medeigarar) som arbeidde i firma organiserte som aksjeselskap, andelslag eller andre selskapsformer med avgrensa ansvar, er alltid rekna som tilsette.

Ein person er rekna som sjølvstendig dersom vedkommande dreiv verksemd aleine for eiga rekning eller saman med andre med uavgrensa ansvar (t.d. i ansvarleg selskap).

Gruppa *Familiemedlem utan fast lønn i familiebedrift* omfattar personar som arbeidde i familieverksemd utan fast lønn, og som verken var eigar eller medeigar i verksemda. Eit familiemedlem utan fast lønn kan likevel ha lønn for arbeidet i form av kost og losji, del av overskott e.l.

Der ektefellar arbeidde i felles verksemd (t.d. gardsbruk) som ikkje var organisert som aksjeselskap e.l., er den eine ektefellen rekna som sjølvstendig og den andre som familiemedlem utan fast lønn, med mindre begge ektefellane var registrerte som eigarar av verksemda.

### 4.3.2. Bustadkjennemerke

Bustadkjennemerka gjeld berre for privatbustader og personar i privathushald.

#### Areal

Arealet av bustaden er det samla arealet av rom på 6 m<sup>2</sup> eller meir som blir brukte til bustadformål. I tillegg er også entré, gangar, trapperom, vaskerom o.l. med i arealet.

#### Busette pr. bustad

Busette pr. bustad er lik talet på busette i privatbustader dividert med talet på bustader i alt.

#### Byggjeår

Byggjeåret er det året da minst halvparten av bu-

stadene i huset var ferdig til innflytting. For hus som er ombygde, er det opprinnelege byggjeåret oppgitt.

### Eige-/leigeform

Som *eigarar* er også rekna personar som har burett ved å eige ein aksje eller ein part.

Som *leige for eit avgrensa tidsrom* er rekna leigeavtaler som går til ein bestemt dato, også framleige. Bustader stilte til disposisjon gjennom arbeidsforhold for ein avgrensa tidsperiode er derimot rekna med blant *tenestebustader*.

Leige av bustaden på *Andre vilkår* gjeld t.d. ved leigekontrakt med heimel i husleigelova, munnleg leigeavtale eller kåravtale. Obligasjonsleilegheiter og trygdeleilegheiter er også tekne med her.

### Etasjeplassering

Etasjeplasseringa viser i kva for ein etasje bustaden har rom til bustadformål. For bustader som går over fleire plan, er alle etasjane oppgitt.

### Hustype

Ein *einebustad* ligg fritt med minst ein halv meter til andre hus. Han kan også innehalde ei hybelleigheit, og eitt eller fleire rom kan vere i bruk som hybel.

*Våningshus knytt til gardsdrift* omfattar alle typar bustadhus på gardsbruket.

Eit *hus i kjede* (også *einebustad i kjede*) er bunde saman med eit anna hus ved bu, garasje/carport, svalgang e.l.

I eit *terrassehus* er leilegheitene bygde saman i ei skråning der fleire av leilegheitene har terrasse på heile eller delar av taket til leilegheita under.

*Terrasseblokk* er rekna som blokk og ikkje som terrassehus.

*Anna bustadbygg med mindre enn tre etasjar* omfattar til dømes firemannsbustad, *einebustad* med mindre enn ein halv meter mellom husa o.l.

Leilegheita ligg i eit *forretningsbygg* eller i eit *bygg for fellehushald* dersom mindre enn halvparten av golvarealet i huset blir brukt til privatbustad.

I nokre tabellar er hus i kjede, terrassehus og anna bustadbygg med mindre enn tre etasjar slått saman og kalla *småhus*.

### Kjøkken

Kjøkkenet er den delen av bustaden der det er installert utstyr til matlaginga. Kjøkkenet kan vere eit eige rom, men treng ikkje å vere det (opne løysingar).

Dersom fleire bustader har felles kjøkken, t.d. hyblar i eit hybelbygg, er alle bustadene rekna å vere utan kjøkken.

I storleiken på kjøkkenet er også golvplassen til benker og skap rekna med.

### **Kjelde til oppvarming**

I FoB90 er alle kjelder til oppvarming i bustaden tekne med, medan det ved siste teljing berre var den viktigaste som blei registrert.

### **Plan i bustaden**

Bustaden seier vi ligg på eitt plan dersom kjøkken, bad/dusj, wc og minst eitt bustadrom er i same etasje utan trapper mellom.

### **Tilgjenge**

Som eit mål for korleis ein kan ta seg fram til bustaden, er det nytta ei inndeling etter plan i bustaden, etasjeplassering i bustaden og om huset har heis.

### **Rom - talet på**

I talet på rom er med bustadrom på 6 m<sup>2</sup> eller meir som kan nyttast året rundt. Kjøkken, bad, wc, vaske-rom, gang o.l. er ikkje med, og heller ikkje rom som berre blir nytta til næringsverksemd.

### **Rom pr. bustad**

er summen av alle rom dividert med talet på bustader. I FoB90 er det ikkje innhenta spesifiserte oppgåver over talet på rom i bustader med ni eller fleire rom. I oppgåvene for *rom i alt* er tala på rom i bustaden med ni eller fleire rom derfor rekna ut frå eit gjennomsnittstal. Data frå Buforholdsundersøkinga 1988 er brukt som berekningsgrunnlag.

## **4.3.3. Hushaldskjennemerke**

Hushaldskjennemerka gjeld for privathushald og personar registrerte som busette i privathushald.

### **Avfallssortering (kjeldesortering)**

Oppgåvene over avfallssorteringa viser eit utval avfallstypar som blir sorterte ut frå hushaldsavfallet og leverte/henta etter at dei er sorterte ut. Kvart hushald kunne krysse av for fleire typar utsortert avfall. Nokre hushald sorterer fleire typar avfall. Derfor blir summen av hushald etter avfallstype større enn talet på hushald som sorterer avfall i alt.

### **Bil - talet på bilar i hushaldet**

Med å disponere bil meiner ein å eige/leige bil eller å ha høve til å bruke firmabil privat. Stasjonsvogn, kombinert bil eller varebil som blir brukt til privatkjøring, er også rekna med i talet på bilar.

### **Familiar - talet på familiar i hushaldet**

Sjå *Familie* i avsnitt 4.1 og *Familietype* i avsnitt 4.3.

### **Hushaldstype (talet på barn i hushaldet)**

I tabellane er hushalda delte inn i einperson- og fleirpersonhushald. Fleirpersonhushald er vidare delte inn i hushald med og utan barn.

Eininga *Barn* omfattar ugifte heimebuande barn under 18 år som er registrerte busette i familien til minst ein av foreldra eller andre føresette. Eldre barn som bur i heimen, er ikkje rekna inn i talet på barn i hushaldet. Hushald der alle dei heimebuande barna er 18 år eller eldre, blir derfor rekna til gruppa fleirpersonhushald utan barn.

### **Privat-/fellehushald**

Gruppa *Privathushald* omfattar alle personar som er registrerte som busette i same privatbustad.

Personar som er registrerte som busette i aldersheimar, pleieheimar, barneheimar o.l. og som får stell og tilsyn der, høyrer til *Fellehushald*. Det er ikkje innhenta hushalds- og bustadopplysningar for desse hushalda.



## 5. Merknader til tabellane

### Tabell 1

Tabell 1 gir samanliknbare tal tilbake til 1875 etter kommuneinndelinga i 1990.

I 1877 blei Ål herad delt i to herad - Ål og Hol.

### Vernepliktige - konsekvensar for sysselsetjingstala

Oppgåver over dei vernepliktige og sivilt tenestepliktige er innhenta gjennom Forsvarets overkommando og Sivilteneadministrasjonen. På grunn av rapporteringsrutinene har ikkje alle oppgåvene kome

inn når kommunehefta blir publiserte.

Manglande oppgåver om verneplikts-/sivilteneste kan påvirke sysselsetjingstala for kommunen. For kommunen under eitt vil utslaga bli særsmå. Avviket vil bli størst for gruppa Menn 16 - 24 år.

Etter oppgåvene gitt i skjemaet, kan personane dette gjeld t.d. få for få arbeidsmånader i året, dei kan bli tildelte feil hovudnæring og -yrke, eller dei kan bli feilaktig grupperte som ikkje yrkesaktive.

Dei fullstendige oppgåvene om verneplikts- og sivilteneste vil bli innarbeidde i det endelege folketeljingsmaterialet.

Tabell 1. Folkemengd ved folketeljningane 1875-1990, etter kommunegrensar pr. 3. november 1990

År	Folke- mengd	År	Folke- mengd	År	Folke- mengd	År	Folke- mengd
1875 ...	3682	1920 ...	3664	1960 ...	4339	1980 ...	4533
1900 ...	3311	1946 ...	4315	1970 ...	4306	1990 ...	4786

Kj e l d e: Folketeljningar, materiale i SSB og Norsk samfunnsvitenskapelig datatjeneste (NSD).

Tabell 2. Folkemengd etter kjønn, ekteskapeleg status og alder. 3. november 1990

Alder	I alt	Menn					Kvinner				
		I alt	Ugifte	Gifte	Enkjø- menn	Separer- te og skilde	I alt	Ugifte	Gifte	Enkjer	Separer- te og skilde
I alt .....	4786	2412	1193	1050	65	104	2374	969	1045	249	111
0 - 4 .....	290	149	149	-	-	-	141	141	-	-	-
5 - 9 .....	317	153	153	-	-	-	164	164	-	-	-
10 - 14 .....	302	173	173	-	-	-	129	129	-	-	-
15 - 19 .....	348	174	174	-	-	-	174	174	-	-	-
20 - 24 .....	347	189	182	7	-	-	158	139	15	-	4
25 - 29 .....	304	168	119	45	-	4	136	58	66	-	12
30 - 34 .....	313	165	70	84	-	11	148	37	94	1	16
35 - 39 .....	333	171	29	117	1	24	162	17	130	1	14
40 - 44 .....	326	169	23	129	-	17	157	8	130	4	15
45 - 49 .....	257	117	7	93	1	16	140	11	107	5	17
50 - 54 .....	201	99	8	80	2	9	102	5	88	4	5
55 - 59 .....	196	87	10	73	2	2	109	5	84	12	8
60 - 64 .....	252	131	18	103	2	8	121	7	90	20	4
65 - 69 .....	277	136	21	101	9	5	141	24	83	29	5
70 - 74 .....	242	117	17	90	9	1	125	10	75	38	2
75 - 79 .....	233	106	20	67	14	5	127	14	54	54	5
80 - 84 .....	149	65	16	38	10	1	84	12	20	48	4
85 - 89 .....	70	31	4	14	12	1	39	11	8	20	-
90 - .....	29	12	-	9	3	-	17	3	1	13	-
0 - 6 .....	421	214	214	-	-	-	207	207	-	-	-
7 - 12 .....	364	188	188	-	-	-	176	176	-	-	-
13 - 15 .....	191	107	107	-	-	-	84	84	-	-	-
16 - 19 .....	281	140	140	-	-	-	141	141	-	-	-
20 - 44 .....	1623	862	423	382	1	56	761	259	435	6	61
45 - 66 .....	1032	493	53	389	14	37	539	37	414	52	36
67 - .....	874	408	68	279	50	11	466	65	196	191	14
16 - 24 .....	628	329	322	7	-	-	299	280	15	-	4
25 - 39 .....	950	504	218	246	1	39	446	112	290	2	42
40 - 66 .....	1358	662	76	518	14	54	696	45	544	56	51

Tabell 3. Hovudtal for utdanning. Personar 16-66 år etter yrkesaktivitet, arbeidstid i året, kjønn og utdanning<sup>1</sup>.  
3. november 1989 - 2. november 1990

Kjønn og høgste utdanning	I alt	Ikkje yrkesaktive	Yrkesaktive					
			I alt	Heiltid		Deltid		Både heiltid og deltid i året
				Heile året	Delar av året	Heile året	Delar av året	
I alt	2936	521	2415	1400	279	376	219	141
<b>Menn</b>								
I alt	1495	197	1298	972	174	32	61	59
Barne- og ungdomsskolenivå, 1-9 år i alt	341	79	262	190	32	7	21	12
Folkeskoleutdanning	154	37	117	86	14	2	10	5
9-årig ungdomsskole	121	35	86	54	14	5	9	4
Ungdomsskolenivå elles	66	7	59	50	4	-	2	3
Gymnasnivå I, 10 år, i alt	381	49	332	262	34	8	18	10
Allment fagfelt	44	4	40	32	1	1	3	3
Industri, handverk og teknikk	199	29	170	128	23	3	9	7
Samferdsel	13	1	12	10	1	-	1	-
Helsevern	-	-	-	-	-	-	-	-
Jordbruk, skogbruk og fiske	67	9	58	49	5	2	2	-
Gymnasnivå I elles	58	6	52	43	4	2	3	-
Gymnasnivå II, 11 - 12 år, i alt	508	43	465	335	81	10	17	22
Allment fagfelt	86	12	74	44	13	4	7	6
Administrasjon og økonomi	36	-	36	24	7	3	1	1
Industri, handverk og teknikk	254	21	233	171	44	1	6	11
Samferdsel	21	2	19	17	1	-	-	1
Helsevern	-	-	-	-	-	-	-	-
Jordbruk, skogbruk og fiske	72	3	69	59	7	-	1	2
Tenesteyting og forsvar	37	5	32	18	9	2	2	1
Gymnasnivå II elles	2	-	2	2	-	-	-	-
Universitets- og høgskolenivå I, 13 - 14 år, i alt	112	8	104	83	10	2	4	5
Undervisning	19	-	19	18	-	1	-	-
Administrasjon, økonomi, samfunnsvitenskap og jus	24	2	22	18	1	-	2	1
Naturvitenskap og teknikk	34	1	33	28	3	-	-	2
Helsevern	5	-	5	5	-	-	-	-
Universitets- og høgskolenivå I elles	30	5	25	14	6	1	2	2
Universitets- og høgskolenivå II, III og forskarnivå, over 14 år, i alt	106	4	102	83	9	3	1	6
Undervisning	40	1	39	33	2	1	1	2
Administrasjon, økonomi, samfunnsvitenskap og jus	11	1	10	9	-	-	-	1
Naturvitenskap og teknikk	17	2	15	9	3	-	-	3
Universitets- og høgskolenivå II, III og forskarnivå elles	38	-	38	32	4	2	-	-
Uoppgitt, inga utdanning og utdanning på førskolenivå	47	14	33	19	8	2	-	4
<b>Kvinner</b>								
I alt	1441	324	1117	428	105	344	158	82
Barne- og ungdomsskolenivå, 1-9 år i alt	364	131	233	82	20	76	41	14
Folkeskoleutdanning	149	68	81	31	4	32	13	1
9-årig ungdomsskole	130	45	85	20	16	23	16	10
Ungdomsskolenivå elles	85	18	67	31	-	21	12	3
Gymnasnivå I, 10 år, i alt	526	108	418	158	24	152	56	28
Allment fagfelt	134	25	109	52	6	37	6	8
Industri, handverk og teknikk	47	10	37	13	2	10	10	2
Samferdsel	5	-	5	3	1	-	-	1
Helsevern	34	7	27	12	2	6	5	2
Jordbruk, skogbruk og fiske	2	1	1	-	1	-	-	-
Gymnasnivå I elles	304	65	239	78	12	99	35	15
Gymnasnivå II, 11 - 12 år, i alt	320	60	260	90	36	63	42	29
Allment fagfelt	113	21	92	28	12	23	16	13
Administrasjon og økonomi	62	10	52	21	6	9	9	7
Industri, handverk og teknikk	21	4	17	9	1	3	2	2
Samferdsel	26	5	21	9	3	8	1	-
Helsevern	26	4	22	5	3	12	2	-

<sup>1</sup> Høgste fullførte utdanning pr. 1. oktober 1990.

Tabell 3 (framh.). Hovudtal for utdanning. Personar 16-66 år etter yrkesaktivitet, arbeidstid i året, kjønn og utdanning<sup>1</sup>. 3. november 1989 - 2. november 1990

Kjønn og høgste utdanning	I alt	Ikkje yrkesaktive	Yrkesaktive					
			I alt	Heiltid		Deltid		Både heiltid og deltid i året
				Heile året	Delar av året	Heile året	Delar av året	
<b>Gymnasnivå II, 11-12 år (framh.)</b>								
Jordbruk, skogbruk og fiske	18	3	15	6	2	3	3	1
Tenesteyting og forsvar	40	8	32	9	8	3	7	5
Gymnasnivå II elles	14	5	9	3	1	2	2	1
<b>Universitets- og høgskolenivå I, 13 - 14 år, i alt</b>	111	14	97	41	11	33	8	4
Undervisning	27	2	25	13	2	7	3	-
Administrasjon, økonomi, samfunnsvitenskap og jus	26	3	23	13	4	3	2	1
Naturvitenskap og teknikk	3	1	2	-	-	2	-	-
Helsevern	37	7	30	9	1	18	1	1
Universitets- og høgskolenivå I elles	18	1	17	6	4	3	2	2
<b>Universitets- og høgskolenivå II, III og forskarnivå, over 14 år, i alt</b>	98	4	94	49	13	17	8	7
Undervisning	54	-	54	31	5	9	3	6
Administrasjon, økonomi, samfunnsvitenskap og jus	6	-	6	3	1	2	-	-
Naturvitenskap og teknikk	6	-	6	1	3	2	-	-
Universitets- og høgskolenivå II, III og forskarnivå elles	32	4	28	14	4	4	5	1
Uoppgitt, inga utdanning og utdanning på førskolenivå	22	7	15	8	1	3	3	-

<sup>1</sup> Sjå note 1, førre sida.

Tabell 4. Personar 16 år og over. Hovudtal for yrkesaktivitet i året 3. november 1989 - 2. november 1990

	I alt	Ikkje yrkesaktive	Yrkesaktive			Prosent yrkesaktive		
			I alt	Menn	Kvinner	I alt	Menn	Kvinner
I alt	3810	1311	2499	1360	1139	65,6	71,5	59,7
<b>Alder</b>								
16-19	281	108	173	87	86	61,6	62,1	61,0
20-24	347	48	299	172	127	86,2	91,0	80,4
25-29	304	43	261	147	114	85,9	87,5	83,8
30-39	646	71	575	315	260	89,0	93,8	83,9
40-49	583	54	529	268	261	90,7	93,7	87,9
50-59	397	55	342	171	171	86,1	91,9	81,0
60-66	378	142	236	138	98	62,4	72,6	52,1
67-69	151	118	33	26	7	21,9	33,8	9,5
70-	723	672	51	36	15	7,1	10,9	3,8
<b>Ekteskapeleg status</b>								
Ugifte	1186	355	831	500	331	70,1	73,1	65,9
Giftede	2095	644	1451	765	686	69,3	72,9	65,6
Før gifte	529	312	217	95	122	41,0	56,2	33,9
<b>Familietype</b>								
Einslege	881	480	401	252	149	45,5	58,6	33,0
Ektepar utan ugifte barn	772	464	308	158	150	39,9	40,9	38,9
Ektepar med ugifte barn	1839	298	1541	861	680	83,8	87,6	79,4
Mor/far med ugifte barn	318	69	249	89	160	78,3	85,6	74,8
<b>Utdanning</b>								
Barne- og ungdomsskolenivå	1221	685	536	293	243	43,9	50,9	37,7
Gymnasnivå	2064	548	1516	826	690	73,4	79,0	67,7
Universitets- og høgskolenivå	447	48	399	208	191	89,3	90,4	88,0
Uoppgitt, inga utdanning eller utdanning på førskolenivå	78	30	48	33	15	61,5	63,5	57,7

Tabell 5. Hovudtal for yrkesaktive i året 3. november 1989 - 2. november 1990

	I alt	Menn			Kvinner				Prosent	
		I alt	16-24	25-66	67-	I alt	16-24	25-66		67-
I alt .....	2499	1360	259	1039	62	1139	213	904	22	100,0
<b>Næring</b>										
Jordbruk, skogbruk, fiske og fangst .....	376	262	43	185	34	114	12	92	10	15,0
Oljeutvinning og bergverksdrift .....	14	13	3	10	-	1	-	1	-	0,6
Industri .....	236	179	31	141	7	57	11	46	-	9,4
Kraft- og vassforsyning .....	43	40	3	37	-	3	-	3	-	1,7
Byggje- og anleggsverksemd .....	292	267	69	190	8	25	6	18	1	11,7
Varehandel, hotell- og restaurantverksemd .....	431	140	44	93	3	291	91	195	5	17,2
Transport, lagring, post og telekommunikasjonar .....	181	134	15	117	2	47	3	44	-	7,2
Bank- og finansieringsverksemd, forsikringsverksemd, eigedomsdrift og forretningsmessig tenesteyting .....	81	43	2	40	1	38	4	34	-	3,2
Offentleg, sosial og privat tenesteyting .....	845	282	49	226	7	563	86	471	6	33,8
<b>Yrkesfelt</b>										
Teknisk, vitskapeleg, humanistisk og kunstnarleg arbeid .....	464	191	13	173	5	273	30	242	1	18,6
Administrasjons- og forvaltningsarbeid, bedrifts- og organisasjonsleiing .....	61	43	1	40	2	18	2	15	1	2,4
Kontorarbeid .....	168	36	4	31	1	132	17	114	1	6,7
Handelsarbeid .....	228	77	23	52	2	151	35	116	-	9,1
Jordbruks-, skogbruks- og fiskearbeid ..	371	259	44	181	34	112	13	88	11	14,8
Gruve- og sprengingsarbeid m.m. ....	16	16	5	11	-	-	-	-	-	0,6
Transport- og kommunikasjonsarbeid ..	158	127	9	114	4	31	3	28	-	6,3
Industri-, byggje- og anleggsarbeid ....	530	493	122	358	13	37	10	27	-	21,2
Servicearbeid og militært arbeid .....	503	118	38	79	1	385	103	274	8	20,1
<b>Yrkesstatus</b>										
Tilsett .....	2011	1014	236	757	21	997	203	782	12	80,5
Sjålvstendig .....	401	320	14	278	28	81	3	76	2	16,0
Familiemedlem utan fast lønn .....	87	26	9	4	13	61	7	46	8	3,5
<b>Arbeidstid i året<sup>1</sup></b>										
Berre heiltid, i alt .....	1719	1176	186	960	30	543	103	430	10	68,8
Berre deltid, i alt .....	637	124	46	47	31	513	80	422	11	25,5
Både heiltid og deltid, i alt .....	143	60	27	32	1	83	30	52	1	5,7
<b>Yrkesaktiv i 12 månader</b>										
Heiltid .....	1432	997	100	872	25	435	48	380	7	57,3
Deltid .....	402	53	13	19	21	349	30	314	5	16,1
Både heiltid og deltid i perioden .....	82	29	10	19	-	53	14	38	1	3,3
Heiltid 0-3 månader .....	22	7	3	4	-	15	4	11	-	0,9
Heiltid 4-6 månader .....	22	12	6	6	-	10	5	5	-	0,9
Heiltid 7-9 månader .....	27	5	1	4	-	22	4	17	1	1,1
Heiltid 10-11 månader .....	11	5	-	5	-	6	1	5	-	0,4
<b>Yrkesaktiv i 6-11 månader</b>										
Heiltid .....	159	105	39	62	4	54	16	37	1	6,4
Deltid .....	130	32	12	16	4	98	19	74	5	5,2
Både heiltid og deltid i perioden .....	40	20	8	11	1	20	10	10	-	1,6
<b>Yrkesaktiv i 1-5 månader</b>										
Heiltid .....	128	74	47	26	1	54	39	13	2	5,1
Deltid .....	105	39	21	12	6	66	31	34	1	4,2
Både heiltid og deltid i perioden .....	21	11	9	2	-	10	6	4	-	0,8
<b>Avtala arbeidstid i veka</b>										
Ikkje yrkesaktiv i veka .....	425	211	106	80	25	214	97	107	10	17,0
1- 9 timar .....	109	37	12	18	7	72	27	41	4	4,4
10-19 timar .....	226	31	4	20	7	195	14	178	3	9,0
20-29 timar .....	216	30	1	29	-	186	14	172	-	8,6
30-34 timar .....	122	45	3	39	3	77	7	69	1	4,9
35-39 timar .....	892	592	77	507	8	300	48	252	-	35,7
40 timar og over .....	509	414	56	346	12	95	6	85	4	20,4

<sup>1</sup> Heiltid er *samla* arbeidstid på 30 timar eller meir i veka (alle arbeidsforhold), noko som svarer til 120 timar eller meir over ein firevekersperiode.



Tabell 7. Yrkesaktive 16 år og over, etter kjønn, arbeidstid i året og næring/yrkesfelt. 3. november 1989 - 2. november 1990

	I alt	Yrkesaktiv i 12 måneder			Yrkesaktiv i 6-11 måneder		Yrkesaktiv i 1-5 måneder			
		Heiltid <sup>1</sup>	Deltid <sup>1</sup>	Både heiltid og deltid i perioden	Heiltid	Deltid	Både heiltid og deltid i perioden	Heiltid	Deltid	Både heiltid og deltid i perioden
Yrkesaktive i alt	2499	1432	402	82	159	130	40	128	105	21
<b>Menn i alt</b>	1360	997	53	29	105	32	20	74	39	11
<b>Næring</b>										
Jordbruk	250	178	20	4	7	6	4	16	13	2
Skogbruk	12	7	-	-	-	-	1	2	2	-
Fiske og fangst	-	-	-	-	-	-	-	-	-	-
Oljeutvinning og bergverksdrift	13	8	1	-	2	-	-	1	-	1
Industri i alt	179	128	6	6	21	3	1	9	3	2
Næringsmiddel-, drikkevare- og tobakksindustri	24	18	-	-	1	-	1	1	2	1
Tekstil-, klesvare-, ler- og lervareindustri	-	-	-	-	-	-	-	-	-	-
Trevareindustri	59	39	3	1	7	2	-	6	1	-
Treforedling, grafisk industri og forlag	30	25	2	-	1	-	-	1	-	1
Kjemisk industri, mineral-, olje-, kol-, gummi- og plastindustri	16	11	-	1	3	1	-	-	-	-
Keramikk- og glasindustri	-	-	-	-	-	-	-	-	-	-
Metallindustri	2	-	-	1	1	-	-	-	-	-
Verkstadindustri	45	33	1	3	7	-	-	1	-	-
Industri elles	3	2	-	-	1	-	-	-	-	-
Kraft- og vassforsyning	40	36	-	-	1	1	-	2	-	-
Bygge- og anleggsverksemd	267	199	2	6	28	4	2	18	7	1
Varehandel	98	60	3	3	10	4	4	8	5	1
Hotell- og restaurantdrift	42	20	2	2	5	5	3	2	1	2
Landtransport	109	96	1	2	7	-	-	2	1	-
Sjøtransport	4	3	-	-	-	1	-	-	-	-
Transport elles, lagring, post og telekommunikasjonar	21	16	2	1	1	-	-	1	-	-
Bank- og finansieringsverksemd	14	14	-	-	-	-	-	-	-	-
Forsikringsverksemd, eigedomsdrift og forretningsmessig tenesteyting	29	21	1	1	3	2	-	-	1	-
Offentleg administrasjon, forsvar, politi og rettsvesen	74	55	3	-	7	2	2	3	1	1
Renovasjon og reingjering	6	4	1	-	1	-	-	-	-	-
Undervisning og forskningsverksemd	93	81	1	1	2	-	1	5	1	1
Helse- og sosialtenester	57	39	6	2	4	4	-	1	1	-
Kulturell tenesteyting, underholdning og sport	16	8	2	-	4	-	-	1	1	-
Personleg tenesteyting	36	24	2	1	2	-	2	3	2	-
<b>Yrkesfelt</b>										
Teknisk, vitenskapelig, humanistisk og kunstnarleg arbeid	191	152	9	3	9	5	2	6	1	4
Administrasjons- og forvaltningsarbeid, bedrifts- og organisasjonsleiing i alt	43	37	2	-	3	1	-	-	-	-
Offentleg administrasjons- og forvaltningsarbeid	17	13	2	-	1	1	-	-	-	-
Bedrifts- og organisasjonsleiing	26	24	-	-	2	-	-	-	-	-
Kontorarbeid	36	29	1	1	1	3	1	-	-	-
Handelsarbeid	77	47	1	3	7	2	6	6	5	-
Jordbruks-, skogbruks- og fiskearbeid	259	181	19	4	8	6	4	20	15	2
Gruve- og sprengingsarbeid m.m.	16	9	1	2	-	-	-	2	2	-
Transport og kommunikasjonsarbeid	127	108	3	2	10	1	-	-	3	-
Industri-, bygge- og anleggsarbeid i alt	493	362	9	12	56	7	3	33	8	3
Jern- og metallvarearbeid	92	63	3	5	14	-	1	6	-	-
Elektroarbeid	69	60	-	1	3	1	-	3	1	-
Trearbeid	160	104	4	3	26	3	1	14	4	1
Næringsmiddelarbeid	12	10	-	-	-	-	-	1	1	-
Maskin- og motordrift	48	33	-	3	5	2	1	2	2	-
Laste-, losse- og lagerarbeid	13	7	1	-	-	-	-	3	-	2
Industri-, bygge- og anleggsarbeid elles	99	85	1	-	8	1	-	4	-	-
Servicearbeid og militært arbeid	118	72	8	2	11	7	4	7	5	2

<sup>1</sup> Heiltid er *samla* arbeidstid på 30 timar eller meir i veka (alle arbeidsforhold), noko som svarer til 120 timar eller meir over ein firevekersperiode.

Tabell 7 (framh.). Yrkesaktive 16 år og over, etter kjønn, arbeidstid i året og næring/yrkesfelt. 3. november 1989 - 2. november 1990

	I alt	Yrkesaktiv i 12 måneder			Yrkesaktiv i 6-11 måneder			Yrkesaktiv i 1-5 måneder		
		Heiltid <sup>1</sup>	Deltid <sup>1</sup>	Både heiltid og deltid i perioden	Heiltid	Deltid	Både heiltid og deltid i perioden	Heiltid	Deltid	Både heiltid og deltid i perioden
<b>Kvinner I alt</b> .....	1139	435	349	53	54	98	20	54	66	10
<b>Næring</b>										
Jordbruk .....	114	60	27	5	3	8	2	3	6	-
Skogbruk .....	-	-	-	-	-	-	-	-	-	-
Fiske og fangst .....	-	-	-	-	-	-	-	-	-	-
Oljeutvinning og bergverksdrift .....	1	-	1	-	-	-	-	-	-	-
Industri i alt .....	57	32	14	-	1	3	1	4	2	-
Næringsmiddel-, drikkevare- og tobakks-industri .....	16	7	5	-	-	-	-	3	1	-
Tekstil-, klesvare-, ler- og lervare-industri .....	1	-	1	-	-	-	-	-	-	-
Trevareindustri .....	16	10	3	-	-	2	-	1	-	-
Treforedling, grafisk industri og forlag .....	7	5	2	-	-	-	-	-	-	-
Kjemisk industri, mineral-, olje-, kol-, gummi- og plastindustri .....	5	3	-	-	1	-	1	-	-	-
Keramikk- og glasindustri .....	2	1	-	-	-	-	-	-	1	-
Metallindustri .....	-	-	-	-	-	-	-	-	-	-
Verkstadindustri .....	7	5	2	-	-	-	-	-	-	-
Industri elles .....	3	1	1	-	-	1	-	-	-	-
Kraft- og vassforsyning .....	3	2	-	1	-	-	-	-	-	-
Bygge- og anleggsverksemd .....	25	7	5	2	2	3	-	4	2	-
Varehandel .....	168	53	64	11	4	12	4	4	14	2
Hotell- og restaurantdrift .....	123	37	16	9	13	17	4	7	17	3
Landtransport .....	15	8	5	1	1	-	-	-	-	-
Sjøtransport .....	-	-	-	-	-	-	-	-	-	-
Transport elles, lagring, post og telekommunikasjoner .....	32	13	11	-	2	3	1	-	2	-
Bank- og finansieringsverksemd .....	14	11	2	1	-	-	-	-	-	-
Forsikringsverksemd, egedomsdrift og forretningsmessig tenesteyting .....	24	8	11	-	1	1	1	-	2	-
Offentleg administrasjon, forsvar, politi og rettsvesen .....	39	22	13	1	1	-	-	2	-	-
Renovasjon og reingjering .....	1	1	-	-	-	-	-	-	-	-
Undervisning og forskningsverksemd .....	148	69	52	4	4	12	1	4	2	-
Helse- og sosialtenester .....	318	89	117	17	18	31	4	23	15	4
Kulturell tenesteyting, underholdning og sport .....	19	8	8	-	-	2	-	-	1	-
Personleg tenesteyting .....	38	15	3	1	4	6	2	3	3	1
<b>Yrkesfelt</b>										
Teknisk, vitenskapelig, humanistisk og kunstnarleg arbeid .....	273	113	86	10	12	18	5	17	8	4
Administrasjons- og forvaltningsarbeid, bedrifts- og organisasjonsleiing i alt .....	18	12	4	-	-	1	1	-	-	-
Offentleg administrasjons- og forvaltningsarbeid .....	8	5	3	-	-	-	-	-	-	-
Bedrifts- og organisasjonsleiing .....	10	7	1	-	-	1	1	-	-	-
Kontorarbeid .....	132	56	45	7	8	6	1	4	5	-
Handelsarbeid .....	151	48	53	12	2	14	4	4	12	2
Jordbruks-, skogbruks- og fiskearbeid .....	112	60	24	4	3	8	2	4	7	-
Gruve- og sprengingsarbeid m.m. ....	-	-	-	-	-	-	-	-	-	-
Transport og kommunikasjonsarbeid .....	31	13	11	2	1	3	-	-	1	-
Industri-, bygge- og anleggsarbeid i alt .....	37	24	4	-	3	-	1	2	3	-
Jern- og metallvarearbeid .....	2	1	1	-	-	-	-	-	-	-
Elektroarbeid .....	2	1	-	-	1	-	-	-	-	-
Trearbeid .....	8	8	-	-	-	-	-	-	-	-
Næringsmiddelarbeid .....	8	5	-	-	-	-	-	2	1	-
Maskin- og motordrift .....	-	-	-	-	-	-	-	-	-	-
Laste-, losse- og lagerarbeid .....	3	3	-	-	-	-	-	-	-	-
Industri-, bygge- og anleggsarbeid elles .....	14	6	3	-	2	-	1	-	2	-
Servicearbeid og militært arbeid .....	385	109	122	18	25	48	6	23	30	4

<sup>1</sup> Sjå note 1, førre sida.



Tabell 8. Hovudtal for yrkesaktive i veka 27. oktober - 2. november 1990, etter vanleg/avtala arbeidstid

	I alt	Menn					Kvinner				
		I alt	1-19 timar	20-29 timar	30-39 timar	40 timar og over	I alt	1-19 timar	20-29 timar	30-39 timar	40 timar og over
I alt .....	2074	1149	68	30	637	414	925	267	186	377	95
<b>Alder</b>											
16-19 .....	74	37	14	-	17	6	37	23	4	9	1
20-24 .....	195	116	2	1	63	50	79	18	10	46	5
25-29 .....	227	131	3	6	83	39	96	19	14	53	10
30-39 .....	539	302	7	9	177	109	237	62	57	91	27
40-49 .....	499	261	10	9	138	104	238	67	53	94	24
50-59 .....	307	152	7	2	87	56	155	37	32	67	19
60-66 .....	184	113	11	3	61	38	71	34	16	16	5
67-69 .....	20	17	7	-	5	5	3	1	-	-	2
70- .....	29	20	7	-	6	7	9	6	-	1	2
<b>Ekteskapeleg status</b>											
Ugifte .....	593	374	27	10	209	128	219	48	33	118	20
Gifte .....	1292	692	36	19	387	250	600	185	138	212	65
Før gifte .....	189	83	5	1	41	36	106	34	15	47	10
<b>Familietype</b>											
Einsleige .....	331	212	11	5	121	75	119	19	9	74	17
Ektepar utan ugifte barn .....	246	122	13	4	63	42	124	39	19	49	17
Ektepar med ugifte barn .....	1290	740	43	19	413	265	550	171	127	200	52
Mor/far med ugifte barn .....	207	75	1	2	40	32	132	38	31	54	9
<b>Utdanning</b>											
Barne- og ungdomsskolenivå .....	424	239	30	3	128	78	185	75	28	64	18
Gymnasnivå .....	1249	694	28	11	382	273	555	159	118	224	54
Universitets- og høgskolenivå .....	365	192	5	12	118	57	173	26	39	87	21
Uoppgitt, inga utdanning eller utdanning på førskolenivå .....	36	24	5	4	9	6	12	7	1	2	2
<b>Utført arbeidstid i veka</b>											
Var ikkje på arbeid .....	48	19	4	-	9	6	29	8	6	10	5
1 - 19 timar .....	319	72	58	-	11	3	247	221	17	9	-
20 - 29 timar .....	233	46	2	25	16	3	187	19	147	20	1
30 - 39 timar .....	924	563	2	4	528	29	361	16	13	321	11
40 timar og over .....	550	449	2	1	73	373	101	3	3	17	78

Tabell 9. Yrkesaktive 16 år og over i veka 27. oktober - 2. november 1990, etter kjønn, vanleg/avtala arbeidstid og næring/yrkesfelt

	I alt	Menn					Kvinner				
		I alt	1-19 timar	20-29 timar	30-39 timar	40 timar og over	I alt	1-19 timar	20-29 timar	30-39 timar	40 timar og over
I alt	2074	1149	68	30	637	414	925	267	186	377	95
<b>Næring</b>											
Jordbruk	264	186	19	1	31	135	78	20	16	14	28
Skogbruk	7	7	-	-	3	4	-	-	-	-	-
Fiske og fangst	-	-	-	-	-	-	-	-	-	-	-
Oljeutvinning og bergverksdrift	14	13	-	-	2	11	1	1	-	-	-
Industri i alt	214	162	13	4	104	41	52	11	10	27	4
Næringsmiddel-, drikkevare- og tobakksindustri	35	22	1	2	14	5	13	3	5	5	-
Tekstil-, klesvare-, ler- og lervareindustri	1	-	-	-	-	-	1	-	1	-	-
Trevareindustri	64	49	2	1	32	14	15	2	2	8	3
Treforedling, grafisk industri og forlag	36	29	5	-	15	9	7	1	1	5	-
Kjemisk industri, mineral-, olje-, kol-, gummi- og plastindustri	19	15	1	-	12	2	4	-	-	4	-
Keramikk- og glasindustri	2	-	-	-	-	-	2	1	-	1	-
Metallindustri	2	2	-	-	1	1	-	-	-	-	-
Verkstadindustri	49	42	3	-	30	9	7	3	-	3	1
Industri elles	6	3	1	1	-	1	3	1	1	1	-
Kraft- og vassforsyning	40	37	-	-	36	1	3	-	-	3	-
Byggje- og anleggsverksemd	244	227	4	5	139	79	17	3	4	9	1
Varehandel	229	84	8	2	40	34	145	45	32	55	13
Hotell- og restaurantdrift	92	26	2	1	17	6	66	17	8	25	16
Landtransport	114	100	2	-	74	24	14	4	2	8	-
Sjøtransport	4	4	-	1	-	3	-	-	-	-	-
Transport elles, lagring, post og telekommunikasjonar	45	18	3	-	12	3	27	8	4	14	1
Bank- og finansieringsverksemd	28	14	-	1	13	-	14	1	3	10	-
Forsikringsverksemd, eigedomsdrift og forretningsmessig tenesteyting	45	23	2	1	7	13	22	6	7	8	1
Offentleg administrasjon, forsvar, politi og rettsvesen	103	66	4	1	47	14	37	8	4	25	-
Renovasjon og reingjering	7	6	1	1	3	1	1	-	1	-	-
Undervisning og forskningsverksemd	227	89	2	10	57	20	138	36	33	51	18
Helse- og sosialtenester	313	47	7	1	28	11	266	96	54	107	9
Kulturell tenesteyting, underholdning og sport	28	11	-	-	5	6	17	8	2	5	2
Personleg tenesteyting	56	29	1	1	19	8	27	3	6	16	2
<b>Yrkesfelt</b>											
Teknisk, vitenskapleg, humanistisk og kunstnarleg arbeid	415	175	12	15	106	42	240	58	58	105	19
Administrasjons- og forvaltningsarbeid, bedrifts- og organisasjonsleiing i alt	59	41	2	-	22	17	18	3	-	11	4
Offentleg administrasjons- og forvaltningsarbeid	24	16	2	-	11	3	8	2	-	6	-
Bedrifts- og organisasjonsleiing	35	25	-	-	11	14	10	1	-	5	4
Kontorarbeid	147	32	1	1	26	4	115	22	25	63	5
Handelsarbeid	195	63	6	1	29	27	132	36	31	51	14
Jordbruks-, skogbruks- og fiskearbeid	266	191	18	1	33	139	75	19	14	14	28
Gruve- og sprengingsarbeid m.m.	13	13	-	-	3	10	-	-	-	-	-
Transport og kommunikasjonsarbeid	143	116	5	1	78	32	27	6	5	14	2
Industri-, byggje- og anleggsarbeid i alt	460	428	13	7	292	116	32	5	4	19	4
Jern- og metallvarearbeid	84	82	3	-	61	18	2	1	-	1	-
Elektroarbeid	65	63	-	2	53	8	2	-	-	2	-
Trearbeid	140	132	3	4	89	36	8	1	-	5	2
Næringsmiddelarbeid	16	10	-	1	7	2	6	3	1	2	-
Maskin- og motordrift	41	41	3	-	9	29	-	-	-	-	-
Laste-, losse- og lagerarbeid	12	9	2	-	6	1	3	-	-	1	2
Industri-, byggje- og anleggsarbeid elles	102	91	2	-	67	22	11	-	3	8	-
Servicearbeid og militært arbeid	376	90	11	4	48	27	286	118	49	100	19

Tabell 10. Yrkesaktive 16 år og over med fast oppmøteplass på arbeid i veka 27. oktober - 2. november 1990, etter talet på arbeidsreiser, reisetid og yrkesfelt/oppmøteplass

	I alt	Reiste ikkje	Reiste 1 gong			Reiste 2-3 gonger			Reiste 4 gonger eller fleire		
			Reise- tid under 45 min	Reise- tid 45-89 min	Reise- tid 90 min og over	Reise- tid under 45 min	Reise- tid 45-89 min	Reise- tid 90 min og over	Reise- tid under 45 min	Reise- tid 45-89 min	Reise- tid 90 min og over
I alt	1874	387	49	-	29	255	3	7	1123	19	2
<b>Yrkesfelt</b>											
Teknisk, vitenskapelig, humanistisk og kunstnarleg arbeid	378	34	10	-	6	59	-	2	265	2	-
Administrasjons- og forvaltningsarbeid, bedrifts- og organisasjonsleing i alt	55	7	1	-	1	3	-	1	41	-	1
Offentleg administrasjons- og forvaltningsarbeid	21	2	-	-	1	2	-	-	16	-	-
Bedrifts- og organisasjonsleing	34	5	1	-	-	1	-	1	25	-	1
Kontorarbeid	140	13	3	-	-	34	-	-	89	1	-
Handelsarbeid	178	15	6	-	1	31	-	-	121	4	-
Jordbruks-, skogbruks- og fiskearbeid	246	211	1	-	1	9	1	1	22	-	-
Gruve- og sprengingsarbeid m.m.	13	3	-	-	1	-	-	-	9	-	-
Transport og kommunikasjonsarbeid	126	14	5	-	5	19	-	3	79	1	-
Industri-, byggje- og anleggsarbeid i alt	395	51	10	-	9	16	1	-	301	7	-
Jern- og metallvarearbeid	79	9	-	-	2	4	-	-	63	1	-
Elektroarbeid	60	8	-	-	2	-	-	-	49	1	-
Trearbeid	115	17	5	-	1	4	1	-	83	4	-
Næringsmiddelarbeid	15	2	-	-	-	2	-	-	11	-	-
Maskin- og motordrift	27	4	1	-	-	3	-	-	19	-	-
Laste-, losse- og lagerarbeid	11	-	1	-	2	-	-	-	8	-	-
Industri-, byggje- og anleggsarbeid elles	88	11	3	-	2	3	-	-	68	1	-
Servicearbeid og militært arbeid	343	39	13	-	5	84	1	-	196	4	1
<b>Oppmøteplass og kjønn</b>											
I bustadfylket	1679	303	43	-	1	243	3	1	1066	18	1
Menn	878	205	18	-	1	47	2	1	594	9	1
Kvinner	801	98	25	-	-	196	1	-	472	9	-
I bustadkommunen	1426	284	39	-	-	211	-	-	883	8	1
Menn	723	189	15	-	-	39	-	-	477	2	1
Kvinner	703	95	24	-	-	172	-	-	406	6	-
0617 Gol	123	5	3	-	-	20	-	-	94	1	-
Menn	74	5	3	-	-	4	-	-	61	1	-
Kvinner	49	-	-	-	-	16	-	-	33	-	-
0620 Hol	102	2	1	-	-	10	3	-	82	4	-
Menn	62	2	-	-	-	3	2	-	51	4	-
Kvinner	40	-	1	-	-	7	1	-	31	-	-
0616 Nes	8	-	-	-	-	-	-	-	6	2	-
Menn	5	-	-	-	-	-	-	-	5	-	-
Kvinner	3	-	-	-	-	-	-	-	1	2	-
0602 Drammen	6	6	-	-	-	-	-	-	-	-	-
Menn	5	5	-	-	-	-	-	-	-	-	-
Kvinner	1	1	-	-	-	-	-	-	-	-	-
Andre kommunar i fylket	14	6	-	-	1	2	-	1	1	3	-
Menn	9	4	-	-	1	1	-	1	-	2	-
Kvinner	5	2	-	-	-	1	-	-	1	1	-
Utanfor fylket	84	59	-	-	25	-	-	-	-	-	-
Menn	63	45	-	-	18	-	-	-	-	-	-
Kvinner	21	14	-	-	7	-	-	-	-	-	-
0301 Oslo	26	20	-	-	6	-	-	-	-	-	-
Menn	16	12	-	-	4	-	-	-	-	-	-
Kvinner	10	8	-	-	2	-	-	-	-	-	-
1201 Bergen	6	3	-	-	3	-	-	-	-	-	-
Menn	6	3	-	-	3	-	-	-	-	-	-
Kvinner	-	-	-	-	-	-	-	-	-	-	-
1233 Ulvik	5	4	-	-	1	-	-	-	-	-	-
Menn	5	4	-	-	1	-	-	-	-	-	-
Kvinner	-	-	-	-	-	-	-	-	-	-	-
2311 Nordsjøen syd	4	2	-	-	2	-	-	-	-	-	-
Menn	4	2	-	-	2	-	-	-	-	-	-
Kvinner	-	-	-	-	-	-	-	-	-	-	-
Andre stader utanfor fylket	43	30	-	-	13	-	-	-	-	-	-
Menn	32	24	-	-	8	-	-	-	-	-	-
Kvinner	11	6	-	-	5	-	-	-	-	-	-
Uoppgitt oppmøteplass	111	25	6	-	3	12	-	6	57	1	1
Menn	78	21	4	-	2	1	-	6	42	1	1
Kvinner	33	4	2	-	1	11	-	-	15	-	-

Tabell 11. Yrkesaktive 16 år og over med fast arbeidsreise i veka 27. oktober - 2. november 1990, etter reisemåte, oppmøteplass, talet på arbeidsreiser, reisetid og etter reisemåte, kjønn og alder

Bustad	I alt	Eitt transportmiddel						To eller fleire transportmiddel		
		Bil	Buss	Tog, trikk, T-bane	Båt	Sykkel, gonge over 10 min	Anna	Kollektiv transport og/eller sykkel, gonge over 10 min	Kollektiv transport og bil	Andre kombinasjonar
I alt .....	1487	1093	15	14	1	213	40	5	18	88
<b>Oppmøteplass, talet på arbeidsreiser og reisetid</b>										
Oppmøteplass i bustadkommunen ..	1142	809	8	-	1	197	40	3	7	77
Reiste 1 gong .....	39	28	1	-	-	6	-	-	-	4
Under 45 min .....	39	28	1	-	-	6	-	-	-	4
45 - 89 min .....	-	-	-	-	-	-	-	-	-	-
90 min og over .....	-	-	-	-	-	-	-	-	-	-
Reiste 2 - 3 gonger .....	211	137	3	-	-	48	6	2	2	13
Under 45 min .....	211	137	3	-	-	48	6	2	2	13
45 - 89 min .....	-	-	-	-	-	-	-	-	-	-
90 min og over .....	-	-	-	-	-	-	-	-	-	-
Reiste 4 gonger eller fleire .....	892	644	4	-	1	143	34	1	5	60
Under 45 min .....	883	639	4	-	1	140	34	-	5	60
45 - 89 min .....	8	5	-	-	-	2	-	1	-	-
90 min og over .....	1	-	-	-	-	1	-	-	-	-
Oppmøteplass utanfor bustad- kommunen .....	259	224	6	9	-	6	-	1	7	6
Reiste 1 gong .....	30	17	-	8	-	-	-	1	1	3
Under 45 min .....	4	4	-	-	-	-	-	-	-	-
45 - 89 min .....	-	-	-	-	-	-	-	-	-	-
90 min og over .....	26	13	-	8	-	-	-	1	1	3
Reiste 2 - 3 gonger .....	36	33	1	-	-	1	-	-	1	-
Under 45 min .....	32	29	1	-	-	1	-	-	1	-
45 - 89 min .....	3	3	-	-	-	-	-	-	-	-
90 min og over .....	1	1	-	-	-	-	-	-	-	-
Reiste 4 gonger eller fleire .....	193	174	5	1	-	5	-	-	5	3
Under 45 min .....	183	165	5	1	-	5	-	-	4	3
45 - 89 min .....	10	9	-	-	-	-	-	-	1	-
90 min og over .....	-	-	-	-	-	-	-	-	-	-
Uoppgitt oppmøteplass .....	86	60	1	5	-	10	-	1	4	5
<b>Kjønn og alder</b>										
Menn .....	748	601	6	11	-	60	18	1	7	44
16-19 .....	26	18	1	-	-	4	1	-	-	2
20-24 .....	74	63	1	2	-	3	2	-	1	2
25-29 .....	90	76	-	2	-	4	1	-	-	7
30-39 .....	209	171	2	3	-	13	3	-	2	15
40-49 .....	178	140	1	3	-	16	5	-	4	9
50-59 .....	93	73	1	1	-	10	4	1	-	3
60-66 .....	63	49	-	-	-	8	1	-	-	5
67-69 .....	5	3	-	-	-	2	-	-	-	-
70- .....	10	8	-	-	-	-	1	-	-	1
Kvinner .....	739	492	9	3	1	153	22	4	11	44
16-19 .....	30	14	1	-	-	10	1	-	1	3
20-24 .....	64	44	-	1	-	10	2	-	3	4
25-29 .....	85	62	-	-	-	13	1	1	1	7
30-39 .....	190	148	2	1	1	22	6	-	1	9
40-49 .....	193	132	2	-	-	39	7	1	2	10
50-59 .....	117	67	1	-	-	34	3	2	2	8
60-66 .....	56	23	3	1	-	23	2	-	1	3
67-69 .....	1	1	-	-	-	-	-	-	-	-
70- .....	3	1	-	-	-	2	-	-	-	-

Tabell 12. Bustader og busette. Hustype, talet på rom, kjøkken. 3. november 1990

Talet på rom på 6 m <sup>2</sup> eller større (kjøkken, gang, bad o.l. er ikkje rekna med)	Bustader					Busette	
	I alt	Frittliggjande einebustad eller våningshus knytt til gardsdrift	Andre eine- og tomannsbustader og småhus	Blokk, leigegard e.l.	Forretningsbygg, bygg for felleshushald e.l.	I alt	Pr. bustad
I alt	1884	1632	183	21	48	4756	2,5
1 rom	101	69	15	6	11	148	1,5
Med kjøkken 6 m <sup>2</sup> eller større	43	35	3	2	3	65	1,5
Med kjøkken mindre enn 6 m <sup>2</sup>	45	28	12	3	2	58	1,3
Utan kjøkken	13	6	-	1	6	25	1,9
2 rom	239	159	59	7	14	378	1,6
Med kjøkken 6 m <sup>2</sup> eller større	173	126	33	4	10	290	1,7
Med kjøkken mindre enn 6 m <sup>2</sup>	55	29	23	-	3	72	1,3
Utan kjøkken	11	4	3	3	1	16	1,5
3 rom	346	280	52	4	10	645	1,9
4 rom	423	380	36	1	6	1037	2,5
5 rom	347	327	14	2	4	1059	3,1
6 rom	214	207	4	1	2	723	3,4
7 rom	102	102	-	-	-	329	3,2
8 rom	58	56	2	-	-	214	3,7
9 rom eller fleire	54	52	1	-	1	223	4,1

Tabell 13. Bustader, rom og busette, etter hustype. 3. november 1990

	I alt	Frittliggjande einebustad eller våningshus knytt til gardsdrift	Hus i kjøde, rekkjehus, terrassehus, vertikaldelt tomannsbustad	Horisontaldelt tomannsbustad eller anna bustadbygg med mindre enn 3 etasjar	Blokk, leigegard e.l.	Forretningsbygg, bygg for felleshushald e.l.
Bustader i alt	1884	1632	95	88	21	48
Busette i alt	4756	4285	167	167	48	89
Busette pr. bustad	2,5	2,6	1,8	1,9	2,3	1,9
Rom i alt	8008	7270	297	255	52	134
Rom pr. bustad	4,3	4,5	3,1	2,9	2,5	2,8

Tabell 14. Bustader etter eigeform og areal<sup>1</sup>. Rom og busette, etter eigeform. 3. november 1990

	I alt	Eig bustaden			Leiger bustaden			
		I alt	Privat	Gjennom burettslag e.l.	I alt	Som tenestebustad	For eit avgrensa tidsrom	På andre vilkår
Bustader i alt	1884	1436	1380	56	448	74	71	303
Under 50 m <sup>2</sup>	126	53	48	5	73	16	12	45
50 - 59 m <sup>2</sup>	154	67	65	2	87	10	21	56
60 - 79 m <sup>2</sup>	287	175	152	23	112	9	17	86
80 - 99 m <sup>2</sup>	408	323	312	11	85	12	12	61
100 - 129 m <sup>2</sup>	434	383	372	11	51	14	5	32
130 - 149 m <sup>2</sup>	180	165	163	2	15	6	1	8
150 - 199 m <sup>2</sup>	207	190	188	2	17	4	2	11
200 m <sup>2</sup> eller meir	88	80	80	-	8	3	1	4
Busette i alt	4756	3890	3781	109	866	153	144	569
Busette pr. bustad	2,5	2,7	2,7	1,9	1,9	2,1	2,0	1,9
Rom i alt	8008	6625	6426	199	1383	256	198	929
Rom pr. bustad	4,3	4,6	4,7	3,6	3,1	3,5	2,8	3,1

<sup>1</sup> Medrekna kjøkken, gang, bad o.l.

Tabell 15. Bustader etter talet på rom og talet på busette. 3. november 1990

Talet på busette	I alt	Talet på rom								
		1	2	3	4	5	6	7	8	9 eller flere
I alt	1884	101	239	346	423	347	214	102	58	54
1	607	74	158	182	100	45	17	18	5	8
2	500	20	54	101	158	93	48	20	5	1
3	256	2	14	23	70	69	45	15	11	7
4	324	1	6	25	71	93	62	28	23	15
5	132	-	3	6	19	35	28	14	10	17
6	50	4	3	6	3	10	12	5	4	3
7	9	-	-	1	2	2	1	2	-	1
8	2	-	-	-	-	-	1	-	-	1
9	1	-	-	1	-	-	-	-	-	-
10 eller flere	3	-	1	1	-	-	-	-	-	1

Tabell 16. Bustader etter byggjeår for huset og hustype/eigeform/kjelde til oppvarming. Busette og rom, etter byggjeår for huset. 3. november 1990

	I alt	Byggjeår for huset							
		-1900	1901-1920	1921-1940	1941-1945	1946-1960	1961-1970	1971-1980	1981-1990
Bustader i alt	1884	147	109	169	43	384	270	445	317
<b>Hustype</b>									
Frittliggjande einebustad eller våningshus knytt til gardsdrift	1632	141	92	142	39	324	235	398	261
Hus i kjede, rekkjehus, terrassehus eller vertikaldelt tomannsbustad	95	-	1	4	-	12	22	19	37
Horisontaldelt tomannsbustad eller anna bustadbygg med mindre enn 3 etasjar	88	3	12	7	4	30	7	16	9
Blokk, leigegard eller anna bustadbygg med 3 etasjar eller meir	21	1	4	5	-	5	3	2	1
Forretningsbygg, pensjonat, aldersheim, militærforlegning eller anna bygg for felleshushald	48	2	-	11	-	13	3	10	9
<b>Eige-/leigeform</b>									
Eigd i alt	1436	103	79	117	34	293	197	347	266
Privat	1380	100	74	114	32	283	194	337	246
Gjennom burettslag eller bustadaksjeselskap	56	3	5	3	2	10	3	10	20
Leigd i alt	448	44	30	52	9	91	73	98	51
Som tenestebustad	74	3	4	6	1	16	20	16	8
For eit avgrensa tidsrom	71	11	6	9	-	11	12	10	12
På andre vilkår	303	30	20	37	8	64	41	72	31
<b>Kjelder til oppvarming</b>									
Éi kjelde, i alt	377	24	25	38	7	63	50	91	79
Sentralvarme	37	1	-	3	1	4	4	17	7
Elektriske omnar, varmekablar e.l.	250	9	20	25	2	37	30	64	63
Omnar for flytande brensel	8	-	-	2	-	-	4	2	-
Omnar for fast brensel	82	14	5	8	4	22	12	8	9
To eller fleire kjelder, i alt	1507	123	84	131	36	321	220	354	238
Elektriske omnar og omnar for fast brensel	1297	110	67	111	33	290	188	278	220
Elektriske omnar og omnar for flytande brensel	52	3	4	6	-	6	11	21	1
Omnar for fast og flytande brensel	5	1	-	-	1	2	1	-	-
Sentralvarme og éi eller fleire andre kjelder	44	2	3	-	-	4	2	19	14
Andre kombinasjonar	109	7	10	14	2	19	18	36	3
Busette i alt	4756	330	236	339	72	855	667	1306	951
Busette pr. bustad	2,5	2,2	2,2	2,0	1,7	2,2	2,5	2,9	3,0
Rom i alt	8008	592	440	632	145	1545	1121	2061	1473
Rom pr. bustad	4,3	4,0	4,0	3,7	3,4	4,0	4,2	4,6	4,6

Tabell 17. Bustader og busette. Sanitærutstyr, storleik og tilgjenge. 3. november 1990

	I alt	Sanitærutstyr			
		Med WC		Utan WC	
		Med bad	Utan bad	Med bad	Utan bad
I alt .....	1884	1757	27	36	64
<b>Talet på rom på 6 m<sup>2</sup> eller større</b>					
(kjøkken, gang, bad o.l. er <i>ikkje</i> rekna med)					
1 rom .....	101	67	3	4	27
Med kjøkken 6 m <sup>2</sup> eller større .....	43	30	2	1	10
Med kjøkken mindre enn 6 m <sup>2</sup> .....	45	34	-	2	9
Utan kjøkken .....	13	3	1	1	8
2 rom .....	239	209	7	8	15
Med kjøkken 6 m <sup>2</sup> eller større .....	173	155	5	5	8
Med kjøkken mindre enn 6 m <sup>2</sup> .....	55	47	-	3	5
Utan kjøkken .....	11	7	2	-	2
3 rom .....	346	312	12	9	13
4 rom .....	423	411	4	5	3
5 rom .....	347	340	1	5	1
6 rom .....	214	209	-	2	3
7 rom .....	102	101	-	1	-
8 rom .....	58	55	-	2	1
9 rom eller fleire .....	54	53	-	-	1
<b>Etasjeplassering. Heis</b>					
Bustader med bustadrom i					
éin etasje i alt .....	1226	1118	22	29	57
Kjellaretasje .....	120	113	1	3	3
Underetasje .....	63	56	2	3	2
1. etasje .....	888	812	14	18	44
2. etasje .....	138	123	5	4	6
3. etasje .....	15	13	-	1	1
4. etasje .....	1	1	-	-	-
I hus med heis .....	1	1	-	-	-
I hus utan heis .....	-	-	-	-	-
5. etasje eller høgare .....	1	-	-	-	1
I hus med heis .....	1	-	-	-	1
I hus utan heis .....	-	-	-	-	-
Bustader med bustadrom i					
fleire etasjar i alt .....	658	639	5	7	7
1. etasje og underetasje/kjellar .....	273	270	-	1	2
1. og 2. etasje .....	296	283	3	5	5
1. og 2. etasje og underetasje/kjellar .....	70	67	2	1	-
1., 2. og 3. etasje .....	7	7	-	-	-
Andre etasjekombinasjonar .....	12	12	-	-	-
Busette i alt .....	4756	4564	45	54	93
Busette pr. bustad .....	2,5	2,6	1,7	1,5	1,5
Rom i alt .....	8008	7659	74	127	148
Rom pr. bustad .....	4,3	4,4	2,7	3,5	2,3

Tabell 18. Bustader etter standarindikatorar. Busette etter alder og standardindikatorar.  
3. november 1990

	Bustader	Busette									
		I alt	0-19	20-29	30-39	40-49	50-59	60-69	70-79	80-89	90-
I alt	1884	4756	1257	651	645	582	397	528	469	203	24
<b>Hustype</b>											
Frittliggjande einobustad eller våningshus knytt til gardsdrift	1632	4285	1155	562	582	543	368	478	413	165	19
Småhus	183	334	72	55	50	25	21	34	47	27	3
Blokk, leigegard, forretningsbygg, bygg for felleshushald e.l.	69	137	30	34	13	14	8	16	9	11	2
<b>Talet på rom. Kjøkken</b>											
1 - 2 rom	340	526	62	94	52	30	32	63	112	69	12
Med kjøkken	316	485	55	87	47	25	29	61	107	64	10
Utan kjøkken	24	41	7	7	5	5	3	2	5	5	2
3 - 4 rom	769	1682	329	223	198	187	141	254	244	98	8
5 rom eller fleire	775	2548	866	334	395	365	224	211	113	36	4
<b>Byggjear</b>											
- 1900	147	330	65	41	32	40	21	47	47	34	3
1901 - 1960	705	1502	249	193	156	136	134	249	263	110	12
1961 - 1990	1032	2924	943	417	457	406	242	232	159	59	9
<b>Kjelder til oppvarming</b>											
Éi kjelde, i alt	377	825	197	151	101	99	68	89	76	41	3
Sentralvarme, elektriske omnar, varmekablar e.l.	287	661	176	137	87	82	56	53	36	31	3
Omnar for flytande brensel	8	15	1	3	-	5	1	4	-	1	-
Omnar for fast brensel	82	149	20	11	14	12	11	32	40	9	-
To eller fleire kjelder, i alt	1507	3931	1060	500	544	483	329	439	393	162	21
Elektriske omnar og omnar for fast brensel	1297	3401	933	426	494	400	279	379	334	138	18
Elektriske omnar og omnar for flytande brensel	52	123	21	11	7	22	14	23	16	7	2
Omnar for fast og flytande brensel	5	6	-	-	-	-	-	-	3	3	-
Sentralvarme og éi eller fleire andre kjelder	44	151	61	21	23	24	8	5	7	2	-
Andre kombinasjonar	109	250	45	42	20	37	28	32	33	12	1
<b>Sanitærforhold</b>											
Har både bad og WC	1757	4564	1240	628	628	562	386	500	431	168	21
Har WC, men ikkje bad	27	45	2	5	2	6	2	3	11	12	2
Har bad, men ikkje WC	36	54	7	11	6	2	5	10	7	6	-
Har verken bad eller WC	64	93	8	7	9	12	4	15	20	17	1
<b>Etasjeplassering. Heis</b>											
Bustader med bustadrom i éin etasje i alt	1226	2726	599	375	331	309	231	359	343	162	17
1. etasje, kjellaretasje eller underetasje	1071	2389	534	298	293	285	205	319	303	138	14
2. etasje eller høgare	155	337	65	77	38	24	26	40	40	24	3
I hus med heis	5	8	-	4	-	1	-	3	-	-	-
I hus utan heis	150	329	65	73	38	23	26	37	40	24	3
Bustader med bustadrom i fleire etasjar	658	2030	658	276	314	273	166	169	126	41	7
<b>Plan i bustaden</b>											
Bustader med kjøkken, bad, WC og minst eitt bustadrom på eitt plan	1657	4303	1175	575	594	533	363	480	406	158	19
<b>Eige-/leigeform</b>											
Eigd i alt	1436	3890	1057	468	520	510	345	459	378	138	15
Privat	1380	3781	1039	459	511	496	336	439	357	129	15
Gjennom burettslag e.l.	56	109	18	9	9	14	9	20	21	9	-
Leigd	448	866	200	183	125	72	52	69	91	65	9
<b>Talet på busette</b>											
1	607	607	15	74	73	46	44	98	144	103	10
2	500	1000	45	94	55	65	118	280	252	82	9
3	256	768	160	163	114	95	104	91	32	5	4
4	324	1296	514	187	244	213	79	40	12	6	1
5	132	660	314	76	114	102	33	6	12	3	-
6 eller fleire	65	425	209	57	45	61	19	13	17	4	-



Tabell 19. Hushald, familiar og personar, etter hushaldstype<sup>1</sup>. Hushald etter hushaldstype<sup>1</sup> og talet på familiar i hushaldet/yrkesaktivitet i hushaldet/eigeform/talet på rom i bustaden og kjøkken. 3. november 1990

	I alt	Einpersion- hushald	Fleirpersonhushald utan barn			Fleirpersonhushald med barn			
			I alt	2 per- sonar	3 per- sonar eller fleire	I alt	1 barn	2 barn	3 barn eller fleire
Personar i alt	4756	607	1671	924	747	2478	813	1047	618
Familiar i alt	2103	607	794	528	266	702	289	283	130
Hushald i alt	1884	607	675	462	213	602	239	251	112
<b>Talet på familiar i hushaldet</b>									
1 familie	1678	607	564	396	168	507	190	220	97
2 familiar	194	-	104	66	38	90	48	30	12
3 familiar	11	-	6	-	6	5	1	1	3
4 familiar eller fleire	1	-	1	-	1	-	-	-	-
<b>Yrkesaktivitet. Talet på yrkesaktive i veka</b>									
Hushald utan yrkesaktive	702	412	258	242	16	32	17	11	4
Hushald med 1 yrkesaktiv	504	195	138	101	37	171	66	63	42
Heiltid <sup>2</sup>	394	168	92	64	28	134	52	49	33
Deltid	110	27	46	37	9	37	14	14	9
Hushald med 2 yrkesaktive	515	-	191	119	72	324	109	158	57
Begge på heiltid	246	-	115	76	39	131	53	61	17
Ein på heiltid	248	-	64	36	28	184	55	92	37
Ingen på heiltid	21	-	12	7	5	9	1	5	3
Hushald med 3 yrkesaktive	119	-	63	-	63	56	33	17	6
Alle på heiltid	32	-	21	-	21	11	10	1	-
To på heiltid	71	-	38	-	38	33	18	11	4
Ein på heiltid	15	-	3	-	3	12	5	5	2
Ingen på heiltid	1	-	1	-	1	-	-	-	-
Hushald med 4 yrkesaktive og over	44	-	25	-	25	19	14	2	3
<b>Eige-/leigeform</b>									
Eigd i alt	1436	364	573	381	192	499	186	218	95
Privat	1380	334	555	370	185	491	183	214	94
Gjennom burettslag e.l.	56	30	18	11	7	8	3	4	1
Leigd i alt	448	243	102	81	21	103	53	33	17
Som tenestebustad	74	38	16	11	5	20	10	6	4
For eit avgrensa tidsrom	71	36	16	11	5	19	6	9	4
På andre vilkår	303	169	70	59	11	64	37	18	9
<b>Talet på rom. Kjøkken</b>									
1 rom	101	74	19	17	2	8	6	1	1
Med kjøkken 6 m <sup>2</sup> eller større	43	30	10	9	1	3	3	-	-
Med kjøkken mindre enn 6 m <sup>2</sup>	45	34	8	8	-	3	3	-	-
Utan kjøkken	13	10	1	-	1	2	-	1	1
2 rom	239	158	58	46	12	23	15	4	4
Med kjøkken 6 m <sup>2</sup> eller større	173	106	47	39	8	20	12	4	4
Med kjøkken mindre enn 6 m <sup>2</sup>	55	43	10	7	3	2	2	-	-
Utan kjøkken	11	9	1	-	1	1	1	-	-
3 rom	346	182	113	93	20	51	23	22	6
4 rom	423	100	202	146	56	121	58	49	14
5 rom	347	45	150	93	57	152	46	78	28
6 rom	214	17	80	44	36	117	47	46	24
7 rom	102	18	29	17	12	55	22	18	15
8 rom	58	5	15	5	10	38	11	18	9
9 rom eller fleire	54	8	9	1	8	37	11	15	11

<sup>1</sup> I denne tabellen er barn (ugifte heimebuande) 18 år og over haldne utanfor ved grupperinga av hushald etter type. Hushald som har barn berre i alderen 18 år og over, er derfor rekna som fleirpersonhushald utan barn. <sup>2</sup> Heiltid er *samla* avtala/vanleg arbeidstid på 30 timar eller meir i veka (alle arbeidsforhold).

Tabell 20. Hushald, familiar og personar, etter hushaldsstorleik/hushaldstype. Absolutte tal og prosent.  
3. november 1990

	Absolutte tal			Prosent		
	Personar	Familiar	Hushald	Personar	Familiar	Hushald
I alt .....	4756	2103	1884	100,0	100,0	100,0
<b>Hushaldsstorleik</b>						
1 person .....	607	607	607	12,8	28,9	32,2
2 personar .....	1000	567	500	21,0	27,0	26,5
3 personar .....	768	313	256	16,1	14,9	13,6
4 personar .....	1296	365	324	27,2	17,4	17,2
5 personar eller fleire .....	1085	251	197	22,8	11,9	10,5
<b>Hushaldstype</b>						
Éinpersonhushald .....	607	607	607	12,8	28,9	32,2
<b>Alder</b>						
- 24 .....	48	48	48	1,0	2,3	2,5
25 - 34 .....	80	80	80	1,7	3,8	4,2
35 - 44 .....	62	62	62	1,3	2,9	3,3
45 - 69 .....	160	160	160	3,4	7,6	8,5
70 - 79 .....	144	144	144	3,0	6,8	7,6
80 - 84 .....	72	72	72	1,5	3,4	3,8
85 - 89 .....	31	31	31	0,7	1,5	1,6
90 - .....	10	10	10	0,2	0,5	0,5
Fleirpersonhushald utan barn <sup>1</sup> .....	1671	794	675	35,1	37,8	35,8
<b>Alder eldste person</b>						
- 24 .....	14	13	7	0,3	0,6	0,4
25 - 34 .....	60	48	30	1,3	2,3	1,6
35 - 44 .....	44	23	18	0,9	1,1	1,0
45 - 69 .....	980	405	368	20,6	19,3	19,5
70 - 79 .....	370	189	163	7,8	9,0	8,7
80 - 84 .....	105	57	48	2,2	2,7	2,5
85 - 89 .....	64	40	27	1,3	1,9	1,4
90 - .....	34	19	14	0,7	0,9	0,7
Fleirpersonhushald med barn <sup>1</sup> .....	2478	702	602	52,1	33,4	32,0
<b>Alder yngste barn</b>						
0 - 6 .....	1187	352	292	25,0	16,7	15,5
7 - 15 .....	1016	273	242	21,4	13,0	12,8
16 - 17 .....	275	77	68	5,8	3,7	3,6
<b>Talet på barn i hushaldet</b>						
1 barn .....	813	289	239	17,1	13,7	12,7
2 barn .....	1047	283	251	22,0	13,5	13,3
3 barn .....	445	101	87	9,4	4,8	4,6
4 barn eller fleire .....	173	29	25	3,6	1,4	1,3

<sup>1</sup> I denne tabellen er barn (ugifte heimebuande) 18 år og over haldne utanfor ved grupperinga av hushald etter type. Hushald som har barn berre i alderen 18 år og over, er derfor rekna som fleirpersonhushald utan barn.

Tabell 21. Hushald etter hushaldstype<sup>1</sup> og disponering av personbil/sortering av avfall. 3. november 1990

	I alt	Hushald med barn	Hushald utan barn					
			I alt	Alder eldste person				
				-24	25-44	45-69	70-79	80-
I alt .....	1884	602	1282	55	190	528	307	202
<b>Disponering av personbil</b>								
1 bil .....	926	259	667	25	121	297	161	63
2 bilar .....	477	294	183	8	33	112	20	10
3 bilar eller fleire .....	61	26	35	-	4	27	1	3
Hushaldet disponerer ikkje bil .....	420	23	397	22	32	92	125	126
<b>Sortering av avfall (kjeldesortering)</b>								
Hushaldet sorterer avfall, i alt .....	1043	380	663	13	91	300	166	93
Papir <sup>2</sup> .....	577	183	394	7	38	182	107	60
Glas <sup>2</sup> .....	606	216	390	7	46	181	110	46
Batteri <sup>2</sup> .....	827	332	495	11	75	241	118	50
Måling, lakk, olje e.l. <sup>2</sup> .....	384	157	227	-	26	122	56	23
Anna avfall <sup>2</sup> .....	425	110	315	2	22	158	87	46
Hushaldet sorterer ikkje avfall .....	841	222	619	42	99	228	141	109

<sup>1</sup> I denne tabellen er barn (ugifte heimebuande) 18 år og over haldne utanfor ved grupperinga av hushald etter type. Hushald som har barn berre i alderen 18 år og over, er derfor rekna som hushald utan barn. <sup>2</sup> Nokre hushald sorterer fleire typar avfall. Derfor blir summen av hushald etter avfallstype større enn talet på hushald som sorterer avfall i alt.

Tabell 22. Familjar i privathushald etter familietype. Personar etter alder og familietype. 3. november 1990

Alder	I alt	Einsleg	Ektepar utan ugifte barn	Ektepar med ugifte barn	Mor med barn	Far med barn
<b>Familjar</b>						
I alt .....	2103	868	383	647	172	33
<b>Personar</b>						
I alt .....	4756	868	766	2622	422	78
0 - 4 .....	290	1	-	215	74	-
5 - 9 .....	317	7	-	256	51	3
10 - 14 .....	302	3	-	257	35	7
15 - 19 .....	348	13	-	292	35	8
20 - 24 .....	347	73	5	212	40	17
25 - 29 .....	304	79	18	158	44	5
30 - 34 .....	313	66	9	194	39	5
35 - 39 .....	332	54	5	241	28	4
40 - 44 .....	325	40	8	252	19	6
45 - 49 .....	257	31	28	174	16	8
50 - 54 .....	201	25	49	118	6	3
55 - 59 .....	196	28	58	98	11	1
60 - 64 .....	251	50	124	67	7	3
65 - 69 .....	277	83	132	51	6	5
70 - 74 .....	241	71	138	25	5	2
75 - 79 .....	228	108	114	6	-	-
80 - 84 .....	139	83	50	4	1	1
85 - 89 .....	64	40	20	1	3	-
90 - .....	24	13	8	1	2	-

Tabell 23. Hovudtal for par og personar i par. 3. november 1990

	I alt	Gifte		Sambuande		
		I alt	Utan barn <sup>1</sup>	Med barn <sup>1</sup>	I alt	Utan barn <sup>1</sup>
<b>Par</b>						
I alt	.....					
<b>Talet på barn i hushaldet<sup>1</sup></b>						
0	.....					
1	.....					
2	.....					
3	.....					
4	.....					
5 og over	.....					
<b>Yrkesaktiviteten til paret i veka 27. oktober - 2. november 1990</b>						
Ingen yrkesaktiv	.....					
Ein yrkesaktiv	.....					
Begge yrkesaktive	.....					
<b>Personar</b>						
I alt	.....					
<b>Alder</b>						
0 - 19	.....					
20 - 29	.....					
30 - 39	.....					
40 - 49	.....					
50 - 59	.....					
60 - 69	.....					
70 -	.....					
<b>Høgste utdanning</b>						
Barne- og ungdomsskolenivå	.....					
Gymnasnivå	.....					
Universitets- og høgskolenivå	.....					
Uoppgitt, inga utdanning eller utdanning på førskolenivå	.....					

Tala i denne tabellen er ikkje ferdige. Tabellen, som vil bli utarbeidd seinare, kan ein få ved å vende seg til Statistisk sentralbyrå, Folketeljingskontoret.

<sup>1</sup> I denne tabellen er barn (ugifte heimebuande) 18 år og over haldne utanfor ved grupperinga av hushald etter type. Par som har barn berre i alderen 18 år og over, er derfor rekna som par utan barn.

Tabell 24. Barn 0-17 år etter alder, familietype og mors/fars yrkesaktivitet i veka 27. oktober - 2. november 1990

Alder	I alt	Ektepar med barn			Mor med barn		Far med barn	
		Ingen av foreldra yrkesaktive	Ein av foreldra yrkesaktiv	Begge foreldra yrkesaktive	Mor ikkje yrkesaktiv	Mor yrkesaktiv	Far ikkje yrkesaktiv	Far yrkesaktiv
I alt <sup>1</sup>	1106	20	259	631	53	129	2	12
0	46	1	21	11	4	9	-	-
1	63	2	24	21	5	11	-	-
2	67	1	18	26	11	11	-	-
3	59	2	17	26	4	10	-	-
4	54	2	15	28	5	4	-	-
5	65	1	20	30	4	10	-	-
6	63	-	17	37	1	8	-	-
7	70	1	17	42	6	3	-	1
8	60	2	10	34	1	12	-	1
9	52	-	10	35	-	6	-	1
10	61	2	14	38	2	5	-	-
11	57	-	7	40	2	4	1	3
12	58	2	8	37	2	8	-	1
13	52	-	7	36	1	7	-	1
14	71	1	15	50	-	4	-	1
15	67	-	13	42	3	8	1	-
16	56	3	11	39	-	3	-	-
17	85	-	15	59	2	6	-	3

<sup>1</sup> Barn 0-17 år i alt er ikkje det same som personar 0-17 år i alt. Sjå tekstdelen, pkt. 4.1.

Tabell 25. Personar 67 år og over. Alder, talet på personar i hushaldet, hushaldstype og indikatorar for bustadstandard. 3. november 1990

	I alt	67 - 69 år		70 - 79 år		80 - 89 år		90 år og over	
		Bur aleine	Bur med fleire	Bur aleine	Bur med fleire	Bur aleine	Bur med fleire	Bur aleine	Bur med fleire
I alt .....	874	33	118	144	331	103	116	10	19
I felleshushald .....	27	-	-	-	6	-	16	-	5
I privathushald i alt .....	847	33	118	144	325	103	100	10	14
<b>Hustype</b>									
Frittliggjande einobustad eller våningshus knytt til gardsdrift .....	734	25	112	121	292	76	89	7	12
Småhus .....	85	7	1	19	28	21	6	3	-
Blokk, leigegard, forretningsbygg, bygg for felleshushald e.l. ....	28	1	5	4	5	6	5	-	2
<b>Talet på rom. Kjøkken</b>									
1 - 2 rom .....	209	7	9	57	55	45	24	6	6
Med kjøkken .....	196	7	8	53	54	41	23	5	5
Utan kjøkken .....	13	-	1	4	1	4	1	1	1
3 - 4 rom .....	432	20	62	66	178	46	52	3	5
5 rom eller fleire .....	206	6	47	21	92	12	24	1	3
<b>Byggjeår</b>									
- 1900 .....	94	1	9	12	35	16	18	1	2
1901 - 1960 .....	466	17	64	77	186	54	56	3	9
1961 - 1990 .....	287	15	45	55	104	33	26	6	3
<b>Kjelder til oppvarming</b>									
Éi kjelde, i alt .....	148	8	20	33	43	27	14	1	2
Sentralvarme, elektriske omnar, varmekablar e.l. ....	86	5	11	16	20	22	9	1	2
Omnar for flytande brensel .....	3	-	2	-	-	1	-	-	-
Omnar for fast brensel .....	59	3	7	17	23	4	5	-	-
To eller fleire kjelder, i alt .....	699	25	98	111	282	76	86	9	12
Sentralvarme og éi eller fleire andre kjelder .....	9	-	-	1	6	1	1	-	-
Andre kombinasjonar .....	690	25	98	110	276	75	85	9	12
<b>Sanitærforhold</b>									
Har både bad og WC .....	767	32	115	124	307	79	89	9	12
Har WC, men ikkje bad .....	25	-	-	4	7	5	7	-	2
Har bad, men ikkje WC .....	14	1	-	3	4	3	3	-	-
Har verken bad eller WC .....	41	-	3	13	7	16	1	1	-
<b>Etasjeplassering. Heis</b>									
Bustader med bustadrom i éin etasje i alt .....	629	26	81	119	224	92	70	7	10
1. etasje, kjellaretasje eller underetasje .....	555	24	76	109	194	79	59	7	7
2. etasje eller høgare .....	74	2	5	10	30	13	11	-	3
I hus med heis .....	-	-	-	-	-	-	-	-	-
I hus utan heis .....	74	2	5	10	30	13	11	-	3
Bustader med bustadrom i fleire etasjar .....	218	7	37	25	101	11	30	3	4
<b>Plan i bustaden</b>									
Bustader med kjøkken, bad, WC og minst eitt bustadrom på eitt plan .....	725	31	111	116	290	73	85	8	11
<b>Eige-/leigeform</b>									
Eigd i alt .....	664	23	110	104	274	60	78	6	9
Privat .....	627	20	106	95	262	55	74	6	9
Gjennom burettslag e.l. ....	37	3	4	9	12	5	4	-	-
Leigd .....	183	10	8	40	51	43	22	4	5

Tabell 26. Folkemengd etter alder, kjønn og type bustadstrøk/grunnkrins. 3. november 1990

	I alt	Alder										
		0-6	7-15	16-19	20-24	25-29	30-49	50-59	60-66	67-69	70-79	80-
Kommunen	4786	421	555	281	347	304	1229	397	378	151	475	248
Menn	2412	214	295	140	189	168	622	186	190	77	223	108
Kvinner	2374	207	260	141	158	136	607	211	188	74	252	140
<b>Type bustadstrøk og kjønn</b>												
<b>Tettstader</b>												
Tettbygde strøk	2496	239	298	152	170	167	668	206	188	82	214	112
Menn	1217	110	162	80	89	91	325	91	87	43	91	48
Kvinner	1279	129	136	72	81	76	343	115	101	39	123	64
2081 ÅI	2079	201	245	129	138	140	553	170	156	77	184	86
Menn	1016	91	137	64	77	77	268	75	71	41	80	35
Kvinner	1063	110	108	65	61	63	285	95	85	36	104	51
2082 Torpo	417	38	53	23	32	27	115	36	32	5	30	26
Menn	201	19	25	16	12	14	57	16	16	2	11	13
Kvinner	216	19	28	7	20	13	58	20	16	3	19	13
Spreittbygde strøk	2271	180	254	129	176	135	554	191	188	69	259	136
Menn	1185	104	132	60	99	75	293	95	103	34	130	60
Kvinner	1086	76	122	69	77	60	261	96	85	35	129	76
Uoppgitt	19	2	3	-	1	2	7	-	2	-	2	-
<b>Delområde, grunnkrins og kjønn</b>												
01 Sundre	2652	249	311	166	177	175	708	215	204	91	239	117
Menn	1309	119	172	79	99	94	347	98	96	47	109	49
Kvinner	1343	130	139	87	78	81	361	117	108	44	130	68
0101 Breie/Strand	154	9	21	12	7	4	39	9	22	3	22	6
Menn	83	3	13	7	5	2	22	6	10	1	12	2
Kvinner	71	6	8	5	2	2	17	3	12	2	10	4
0102 Vestlia	260	31	24	10	16	20	66	24	19	14	28	8
Menn	126	16	11	5	7	11	34	10	9	7	11	5
Kvinner	134	15	13	5	9	9	32	14	10	7	17	3
0103 Stave	1311	147	183	82	74	100	396	97	78	40	82	32
Menn	644	66	99	38	40	52	189	47	40	16	42	15
Kvinner	667	81	84	44	34	48	207	50	38	24	40	17
0104 Sundre	678	42	57	43	56	42	148	56	71	29	84	50
Menn	329	22	35	23	32	24	72	21	29	19	33	19
Kvinner	349	20	22	20	24	18	76	35	42	10	51	31
0105 Øvre ÅI	161	12	17	17	16	4	40	19	9	5	13	9
Menn	80	7	10	5	11	2	20	8	5	4	5	3
Kvinner	81	5	7	12	5	2	20	11	4	1	8	6
0106 Kvinnegardslia	88	8	9	2	8	5	19	10	5	-	10	12
Menn	47	5	4	1	4	3	10	6	3	-	6	5
Kvinner	41	3	5	1	4	2	9	4	2	-	4	7
02 Torpo/Nordbygden	2115	170	241	115	169	127	514	182	172	60	234	131
Menn	1093	95	122	61	89	72	271	88	94	30	112	59
Kvinner	1022	75	119	54	80	55	243	94	78	30	122	72
0201 Uri	178	19	14	12	14	9	39	24	9	2	22	14
Menn	94	10	6	6	9	7	19	14	5	2	11	5
Kvinner	84	9	8	6	5	2	20	10	4	-	11	9
0202 Torpo/Torpomoen	509	36	60	26	42	31	128	44	48	11	52	31
Menn	251	19	29	16	17	18	61	20	26	5	25	15
Kvinner	258	17	31	10	25	13	67	24	22	6	27	16
0203 Opheim	189	9	22	10	13	11	45	19	23	5	22	10
Menn	96	7	8	1	7	7	26	8	11	4	10	7
Kvinner	93	2	14	9	6	4	19	11	12	1	12	3
0204 Satakroken	137	8	22	6	12	6	34	12	13	6	13	5
Menn	73	5	10	3	6	4	18	5	9	5	5	3
Kvinner	64	3	12	3	6	2	16	7	4	1	8	2
0205 Sando	194	14	26	9	7	10	55	11	15	14	28	5
Menn	100	8	13	5	2	5	35	5	5	5	15	2
Kvinner	94	6	13	4	5	5	20	6	10	9	13	3
0206 Bergsgard	163	15	23	6	13	17	30	20	10	1	13	15
Menn	90	10	15	4	9	10	13	10	6	-	7	6
Kvinner	73	5	8	2	4	7	17	10	4	1	6	9
0207 Tveito	215	19	22	13	21	14	50	11	11	12	25	17
Menn	106	9	13	6	11	6	27	4	6	5	12	7
Kvinner	109	10	9	7	10	8	23	7	5	7	13	10

Tabell 26 (framh.). Folkemengd etter alder, kjønn og type bustadstrøk/grunnkrins. 3. november 1990

	I alt	Alder										
		0-6	7-15	16-19	20-24	25-29	30-49	50-59	60-66	67-69	70-79	80-
<b>Delområde, grunnkrins og kjønn (framh.)</b>												
0208 Leveld .....	267	18	31	24	24	11	64	21	24	4	31	15
Menn .....	139	9	17	13	14	7	32	13	13	2	13	6
Kvinner .....	128	9	14	11	10	4	32	8	11	2	18	9
0209 Søre Vats .....	135	19	7	3	7	13	30	14	8	3	19	12
Menn .....	72	11	3	3	5	6	18	6	7	-	8	5
Kvinner .....	63	8	4	-	2	7	12	8	1	3	11	7
0210 Nordre Vats .....	128	13	14	6	16	5	39	6	11	2	9	7
Menn .....	72	7	8	4	9	2	22	3	6	2	6	3
Kvinner .....	56	6	6	2	7	3	17	3	5	-	3	4
Uoppgitt .....	19	2	3	-	1	2	7	-	2	-	2	-

Tabell 27. Yrkesaktive 16 år og over i året, etter næring, kjønn og type bustadstrøk/grunnkrins.  
3. november 1990

	I alt	Jordbruk, skogbruk, fiske og fangst	Oljeutvinning og bergverksdrift	Industri	Kraft- og vassforsyning	Byggje- og anleggsverksemd	Varehandel, hotell- og restauranterverksemd	Transport, lagring, post- og telekommunikasjonar	Bank-, finansierings- og forsikringsverksemd, eigeidomsdrift og forretningsmessig tenesteyting	Offentleg, sosial og privat tenesteyting
Kommunen .....	2499	376	14	236	43	292	431	181	81	845
Menn .....	1360	262	13	179	40	267	140	134	43	282
Kvinner .....	1139	114	1	57	3	25	291	47	38	563
<b>Type bustadstrøk og kjønn</b>										
<b>Tettstader</b>										
Tettbygde strøk .....	1272	53	9	117	26	154	243	128	49	493
Menn .....	673	40	8	85	23	137	84	98	28	170
Kvinner .....	599	13	1	32	3	17	159	30	21	323
2081 ÅI .....	1056	39	9	96	22	118	204	112	43	413
Menn .....	558	30	8	69	19	111	66	85	25	145
Kvinner .....	498	9	1	27	3	7	138	27	18	268
2082 Torpo .....	216	14	-	21	4	36	39	16	6	80
Menn .....	115	10	-	16	4	26	18	13	3	25
Kvinner .....	101	4	-	5	-	10	21	3	3	55
Spreittbygde strøk .....	1218	321	5	119	17	137	187	53	32	347
Menn .....	680	220	5	94	17	129	55	36	15	109
Kvinner .....	538	101	-	25	-	8	132	17	17	238
Uoppgitt .....	9	2	-	-	-	1	1	-	-	5
<b>Delområde, grunnkrins og kjønn</b>										
01 Sundre .....	1366	112	9	133	25	147	240	129	51	520
Menn .....	724	78	8	101	22	140	74	97	27	177
Kvinner .....	642	34	1	32	3	7	166	32	24	343
0101 Breie/Strand .....	76	17	-	10	-	6	9	7	2	25
Menn .....	45	12	-	9	-	6	2	6	1	9
Kvinner .....	31	5	-	1	-	-	7	1	1	16
0102 Vestlia .....	129	6	3	8	1	22	27	16	3	43
Menn .....	71	4	3	6	1	21	7	9	2	18
Kvinner .....	58	2	-	2	-	1	20	7	1	25
0103 Stave .....	682	33	2	76	11	72	119	76	22	271
Menn .....	356	25	2	56	9	70	33	62	14	85
Kvinner .....	326	8	-	20	2	2	86	14	8	186
0104 Sundre .....	338	10	4	24	12	29	69	26	20	144
Menn .....	177	7	3	16	11	25	29	17	9	60
Kvinner .....	161	3	1	8	1	4	40	9	11	84
0105 Øvre ÅI .....	100	34	-	11	1	11	13	1	4	25
Menn .....	52	22	-	11	1	11	2	1	1	3
Kvinner .....	48	12	-	-	-	-	11	-	3	22
0106 Kvinnegardslia .....	41	12	-	4	-	7	3	3	-	12
Menn .....	23	8	-	3	-	7	1	2	-	2
Kvinner .....	18	4	-	1	-	-	2	1	-	10
02 Torpo/Nordbygden .....	1124	262	5	103	18	144	190	52	30	320
Menn .....	629	182	5	78	18	126	65	37	16	102
Kvinner .....	495	80	-	25	-	18	125	15	14	218
0201 Uri .....	89	20	-	5	4	7	10	8	4	31
Menn .....	54	13	-	4	4	7	5	6	3	12
Kvinner .....	35	7	-	1	-	-	5	2	1	19
0202 Torpo/Torpomoen .....	266	24	-	26	4	43	51	17	5	96
Menn .....	139	17	-	20	4	32	23	13	2	28
Kvinner .....	127	7	-	6	-	11	28	4	3	68
0203 Opheim .....	110	45	1	6	4	14	12	2	3	23
Menn .....	59	28	1	4	4	11	3	1	1	6
Kvinner .....	51	17	-	2	-	3	9	1	2	17
0204 Satakroken .....	70	8	1	15	-	9	13	2	3	19
Menn .....	39	7	1	12	-	9	2	1	2	5
Kvinner .....	31	1	-	3	-	-	11	1	1	14
0205 Sando .....	106	37	-	7	2	12	20	4	-	24
Menn .....	59	25	-	5	2	12	5	2	-	8
Kvinner .....	47	12	-	2	-	-	15	2	-	16
0206 Bergsgard .....	90	18	3	16	-	8	15	5	4	21
Menn .....	52	13	3	11	-	8	5	3	1	8
Kvinner .....	38	5	-	5	-	-	10	2	3	13



Tabell 27 (framh.). Yrkesaktive 16 år og over i året, etter næring, kjønn og type bustadstrøk/grunnskole.  
3. november 1990

	I alt	Jord- bruk, skog- bruk, fiske og fangst	Oljeut- vinning og berg- verks- drift	Industri	Kraft- og vass- for- syning	Byggje- og anleggs- verk- semd	Vare- handel, hotell- og restau- rant- verk- semd	Transport, lagring, post- og telekom- munika- sjonar	Bank-, finan- sierings- og forsikrings- verksemd, eigedoms- drift og forretnings- messig teneste- yting	Offent- leg, sosial og privat tenes- teyting
<b>Delområde, grunnkrins og kjønn (framh.)</b>										
0207 Tveito .....	102	25	-	13	1	10	17	5	4	27
Menn .....	59	19	-	13	1	10	3	3	3	7
Kvinner .....	43	6	-	-	-	-	14	2	1	20
0208 Leveld .....	143	40	-	10	2	18	18	7	2	46
Menn .....	83	28	-	6	2	17	5	6	2	17
Kvinner .....	60	12	-	4	-	1	13	1	-	29
0209 Søre Vats .....	73	21	-	4	-	13	12	1	5	17
Menn .....	43	17	-	2	-	10	5	1	2	6
Kvinner .....	30	4	-	2	-	3	7	-	3	11
0210 Nordre Vats .....	75	24	-	1	1	10	22	1	-	16
Menn .....	42	15	-	1	1	10	9	1	-	5
Kvinner .....	33	9	-	-	-	-	13	-	-	11
Uoppgitt .....	9	2	-	-	-	1	1	-	-	5

Tabell 28. Privathushald. Utvalde kjenneteikn for bustadstandard, og disponering av personbil. Bustadstrøk/grunnkrins. 3. november 1990

	Alle privat- hushald	Bustaden har både bad og WC	Kjøkken 6 m <sup>2</sup> eller større	Bustaden bygd etter 1960	Hushaldet eig bustaden	Hushaldet dispo- nerer bil	Bustad- romma er på eitt plan	Bustaden ligg i 2. et. eller høgare og huset har ikkje heis
Kommunen .....	1884	1757	1668	1032	1436	1464	1657	156
<b>Type bustadstrøk</b>								
<b>Tettstader</b>								
Tettbygde strøk .....	990	952	871	613	763	782	894	79
2081 ÅI .....	836	807	738	522	644	656	754	68
2082 Torpo .....	154	145	133	91	119	126	140	11
Spreittbygde strøk .....	883	796	788	415	667	673	754	73
Uoppgitt .....	11	9	9	4	6	9	9	4
<b>Delområde og grunnkrins</b>								
01 Sundre .....	1056	1006	929	628	809	829	941	88
0101 Brøie/Strand .....	59	53	47	25	46	44	49	4
0102 Vestlia .....	109	102	96	53	84	84	94	6
0103 Stave .....	479	468	430	336	374	410	441	35
0104 Sundre .....	317	300	275	173	232	220	278	36
0105 Øvre ÅI .....	55	53	50	24	46	46	49	3
0106 Kvinnegardslia .....	37	30	31	17	27	25	30	4
02 Torpo/Nordbygden .....	817	742	730	400	621	626	707	64
0201 Uri .....	74	59	67	32	57	50	54	7
0202 Torpo/Torpomoen .....	195	184	167	105	151	154	177	15
0203 Opheim .....	72	60	65	39	58	54	58	3
0204 Satakroken .....	52	48	48	25	41	43	46	4
0205 Sando .....	77	73	75	36	62	62	70	3
0206 Bergsgard .....	58	52	52	31	46	43	51	4
0207 Tveito .....	83	77	70	36	56	60	74	8
0208 Leveld .....	100	93	93	37	74	76	90	11
0209 Søre Vats .....	52	44	46	27	41	40	40	4
0210 Nordre Vats .....	54	52	47	32	35	44	47	5
Uoppgitt .....	11	9	9	4	6	9	9	4

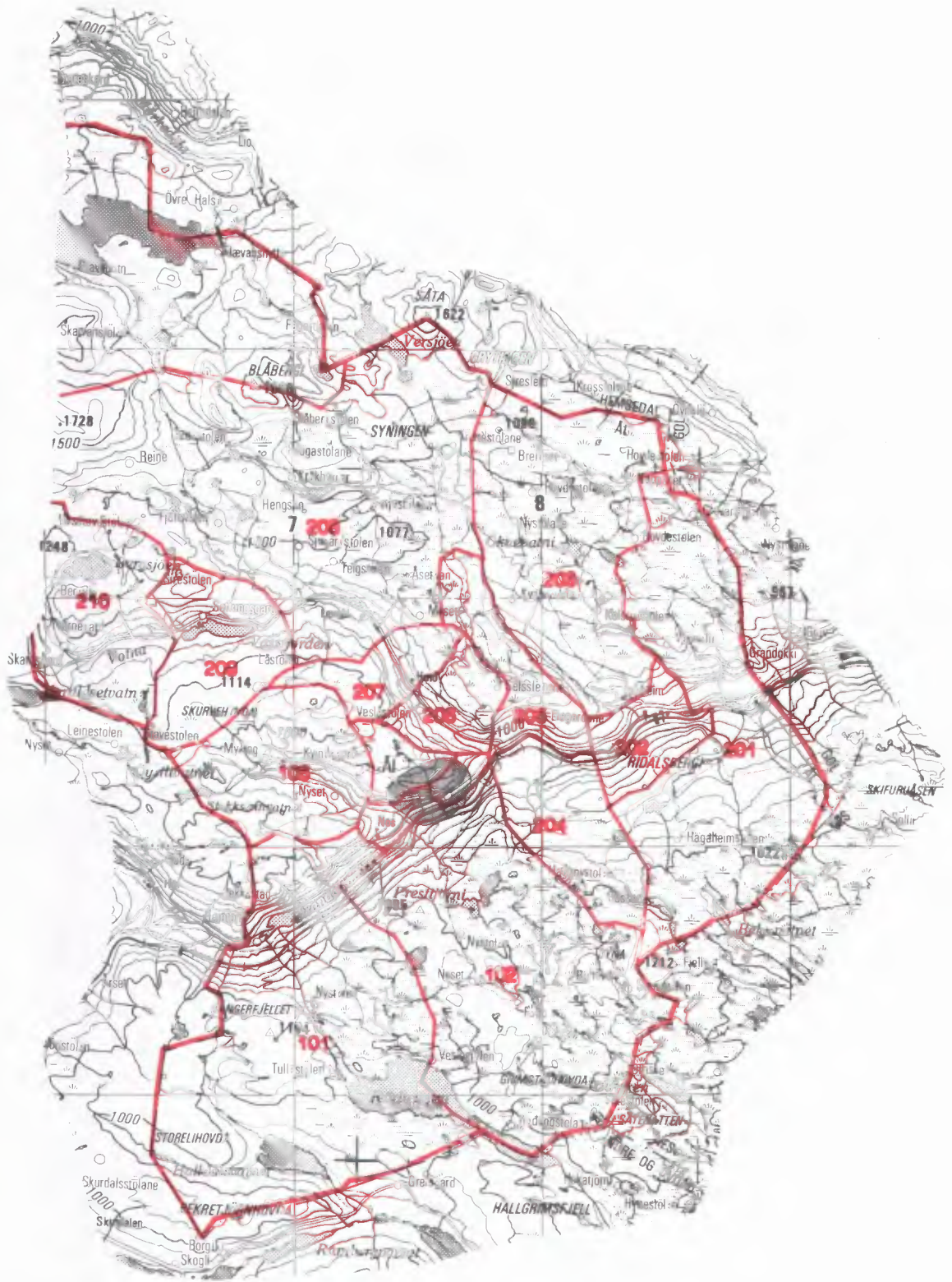

Kartgrunnlag M ca. 1:250 000  
Løyvenr. 74/91 Statens kartverk

# 0619 ÅL



Kartgrunnlag M ca. 1:250 000  
Løyvenr. 74/91 Statens kartverk

Kommunehefte, Folke- og bustadteljing 1990

Utsnitt av kringskart

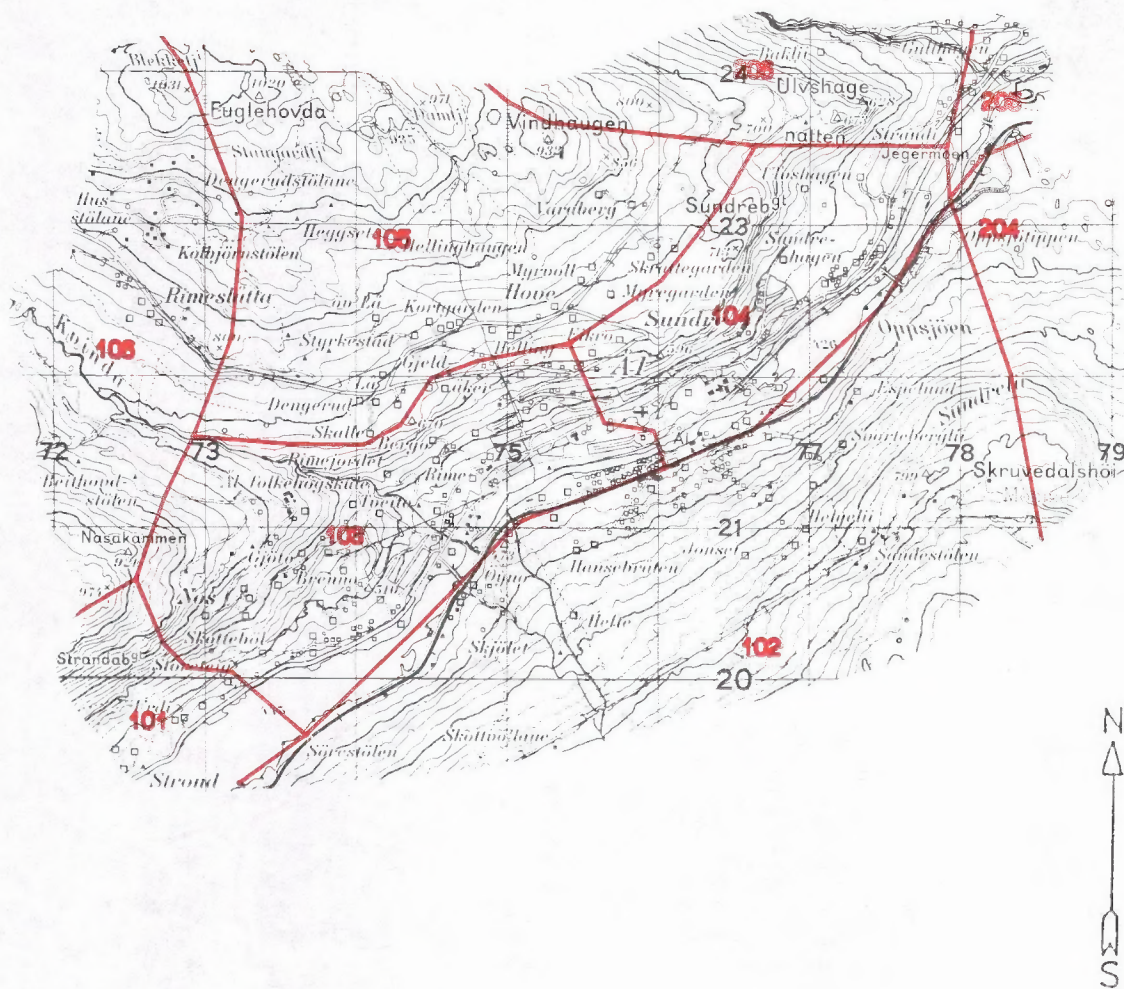

Kartgrunnlag M ca. 1:50 000  
Løyvenr. 74/91 Statens kartverk

Avgrensning av Ål tettstad



Avgrensning av Torpo tettstad



Kartgrunnlag M ca. 1:50 000  
Løyvenr. 74/91 Statens kartverk



**FoB 90**

Folke- og bustadteiling 1990 blir gjennomført av Statistisk sentralbyrå

Opggåvene er undergitt teieplikt. Dei vil berre bli nytta til å utarbeide statistikk og vil bli oppbevarte på ein trygg måte.

**VIKTIG:**

Bruk helst blyant eller blå/svart kulepenn

Slik:

Ikkje slik:



**1 Kven bur du saman med i leilegheita?**  
Rettleinga fortel kva vi meiner med ei leilegheit. Set fleire kryss om nødvendig.

- |                                      |  |
|--------------------------------------|--|
| <input type="checkbox"/> Ingen       | <input type="checkbox"/> Sysken  |
| <input type="checkbox"/> Ektemake    | <input type="checkbox"/> Svigerforeldre, svigerinne, svoger, svigerbarn, tante, onkel, niese, nevø |
| <input type="checkbox"/> Sambuar     | <input type="checkbox"/> Besteforeldre, barnebarn  |
| <input type="checkbox"/> Dotter, son | <input type="checkbox"/> Andre personar  |
| <input type="checkbox"/> Mor, far    |  |

**2 Hadde du inntektsgivande arbeid i minst 100 timar i året frå 3. nov. 1989 til 2. nov. 1990?**  
Arbeid som ulønt familiemedlem i familiebedrift blir også rekna som inntektsgivande arbeid (t.d. butikk, gardsbruk).

- Ja  Nei

**!** Svare du nei her, skal du ikkje fylle ut resten av denne sida.

**3 Kor mange månader hadde du heiltids- og/eller deltidsarbeid i året frå 3. nov. 1989 til 2. nov. 1990?**  
Sjå rettleinga.

Heiltid: ..... månader

Deltid: ..... månader

**4 Før opp namn og adresse på den arbeidsstaden (bedrifta) der du hadde inntektsgivande arbeid lengst tid i året frå 3. nov. 1989 til 2. nov. 1990.**  
Med bedrift meiner vi fabrikk, butikk, gardsbruk, likningskontor e.l.

Namn: .....

Gate/veg: .....

Poststad: .....

**5 Gjer greie for verksemda på denne arbeidsstaden så nøye som du kan.**  
Skriv t.d. produksjon av møblar, sal av bilar, bokhandel, jordbruk, utleige av maskiner, arkitektverksemd e.l.

Verksemd: .....

**6 Kva for yrke (tittel) hadde du på denne arbeidsstaden?**

Skriv t.d. heimehjelp, rørleggjar, frisør, sjukepleiar, reingjeringshjelp, kokk, platearbeidar, salskonsulent, førskulelærer e.l.

Yrke: .....

**7 Korleis er/var du knytt til arbeidsstaden du nemnde i spørsmål 4?**

- Som fast eller mellombels tilsett
- Som sjølvstendig næringsdrivande (eigar)
- Som familiemedlem utan fast lønn i familiebedrift

**8 Hadde du inntektsgivande arbeid i veka 27. okt. - 2. nov. 1990?**  
Sjå rettleinga.

- Ja  Nei

**!** Svare du nei her, skal du ikkje fylle ut resten av denne sida.

**9 Kva er den vanlege/avtala arbeidstida di i veka?**

- |                                      |  |
|--------------------------------------|--|
| <input type="checkbox"/> 1-9 timar   | <input type="checkbox"/> 30-34 timar         |
| <input type="checkbox"/> 10-19 timar | <input type="checkbox"/> 35-39 timar         |
| <input type="checkbox"/> 20-29 timar | <input type="checkbox"/> 40 timar eller meir |

**10 Kor mange timar inntektsgivande arbeid utførte du i veka 27. okt. - 2. nov.?**

- |                                      |  |
|--------------------------------------|--|
| <input type="checkbox"/> 1-9 timar   | <input type="checkbox"/> 35-39 timar                         |
| <input type="checkbox"/> 10-19 timar | <input type="checkbox"/> 40 timar eller meir                 |
| <input type="checkbox"/> 20-29 timar | <input type="checkbox"/> Ingen, eg arbeidde ikkje denne veka |
| <input type="checkbox"/> 30-34 timar |  |

**!** Arbeidde du ikkje denne veka, skal du ikkje fylle ut resten av denne sida.

**11 Kvar møtte du på arbeid i veka 27. okt. - 2. nov.?**  
Sjå rettleinga.

- Eg møtte fast på same arbeidsstaden/adressa som eg førte opp i spørsmål 4
- Eg møtte fast på ein annan stad. Skriv adressa

Kommune: .....

Gate/veg: .....

Poststad: .....

- Eg møtte på ulike stader denne veka

**!** Møtte du på ulike stader denne veka, skal du ikkje fylle ut resten av denne sida.

**12 Kor mange gonger reiste eller gjekk du frå heimstaden din til arbeidsstaden i veka 27. okt. - 2. nov.?**  
Med heimstad meiner vi adressa i namnefeltet øvst på skjemaet.

- |  |                                     |
|--|-------------------------------------|
| <input type="checkbox"/> Ingen, eg bur på arbeidsstaden (arbeider heime) | <input type="checkbox"/> 1 gong     |
|  | <input type="checkbox"/> 2-3 gonger |

- |   |  |
|---|--|
| <input type="checkbox"/> Ingen, eg var ikkje på heimstaden denne veka | <input type="checkbox"/> 4 gonger eller fleire |
|---|--|

**!** Reiste du ikkje denne veka, skal du ikkje fylle ut resten av denne sida.

**13 Kor lang tid brukte du til vanleg frå heimstaden til arbeidsstaden (ein veg) i veka 27. okt. - 2. nov.?**

- |                                       |  |
|---------------------------------------|--|
| <input type="checkbox"/> Under 15 min | <input type="checkbox"/> 45-59 min         |
| <input type="checkbox"/> 15-29 min    | <input type="checkbox"/> 60-89 min         |
| <input type="checkbox"/> 30-44 min    | <input type="checkbox"/> 90 min eller meir |

**14 Kva for transportmiddel brukte du til vanleg frå heimstaden til arbeidsstaden (ein veg) i veka 27. okt. - 2. nov.?**  
Set fleire kryss om nødvendig.

- |   |   |
|---|---|
| <input type="checkbox"/> Bil                | <input type="checkbox"/> Bat                                    |
| <input type="checkbox"/> Buss               | <input type="checkbox"/> Brukte sykkel, gjekk i meir enn 10 min |
| <input type="checkbox"/> Tog, trikk, T-bane | <input type="checkbox"/> Anna                                   |

300428P

**VIKTIG:**  
Bruk helst  
blyant eller  
blå/svart kulepenn

 Slik: 

 Ikkje slik: 

Spørsmåla på denne sida gjeld leigheita der oppgavegivaren er registrert som busett 3. november 1990 i Folkeregisteret, sjå adressa i namnefeltet på den andre sida.

- 1 Har andre som bur i leigheita fått bustadskjema?  Ja  Nei

Dersom det er motteke eitt bustadskjema i leigheita, skal det fyllast ut og sendast tilbake i svarkonvolten saman med alle personskjema.

Dersom fleire i leigheita har fått bustadskjema, treng de berre svare på spørsmåla om bustaden (leigheita) på eitt av dei. For kvar leigheit skal det nyttast berre ein svarkonvolutt. Send derfor alle skjema frå dei busette i leigheita tilbake i den same svarkonvolten.

- 2 Kor mange rom på 6 m<sup>2</sup> eller meir er det i leigheita? Ta ikkje med kjøkken, gang, bad o.l.

 1  2  3  4  5

 6  7  8  9 eller fleire

- 3 Kor stor er leigheita målt i kvadratmeter? Ta med alle rom til bustadformål, også kjøkken, gang, bad o.l.

 Under 50 m<sup>2</sup>  100-129 m<sup>2</sup>
 50-59 m<sup>2</sup>  130-149 m<sup>2</sup>
 60-79 m<sup>2</sup>  150-199 m<sup>2</sup>
 80-99 m<sup>2</sup>  200 m<sup>2</sup> eller meir

- 4 Kor stort er kjøkkenet i leigheita?

 6 m<sup>2</sup> eller større  Det er ikkje kjøkken i leigheita

 Mindre enn 6 m<sup>2</sup>

- 5 Er det bad eller dusj inne i leigheita?

 Ja  Nei

- 6 Er det vassklosett inne i leigheita?

 Ja  Nei

- 7 Kva slags kjelder til oppvarming er det i leigheita?

 Sentralvarme (radiatorar e.l.)  Omnar for flytande brensel (olje, parafin e.l.)

 Elektriske omnar, varmekablar e.l.  Omnar for fast brensel (ved, koks e.l.)

- 8 Har leigheita kjøkken, bad/dusj, wc og minst eitt bustadrom i same etasje?

 Ja  Nei

- 9 Kva etasje ligg leigheita i? Set fleire kryss dersom leigheita har bustadrom i fleire etasjar.

 Kjellaretasje  Underetasje

 1.  2.  3.  4.  5. eller høgare

- 10 Kva slags eige-/leigeforhold er det til leigheita? Set berre eitt kryss.

 Eg/vi eig ho gjennom eit burettslag eller bustadaksjeselskap

 Eg/vi eig ho aleine eller saman med andre

 Eg/vi leiger ho gjennom arbeidet (tenestebustad)

 Eg/vi leiger ho for eit avgrensa tidsrom

 Eg/vi leiger ho på andre vilkår

- 11 Kor mange personbilar disponerer dei som bur i leigheita?

 Ingen  1  2  3 eller fleire

- 12 Sorterer hushaldet til vanleg avfallet sitt?

Set berre kryss for avfallstypar som blir leverte/henta etter at dei er sorterte ut.

 Inga særskild sortering. Praktisk vanskeleg, manglar tilbod e.l.

 Papir  Måling, lakk, olje e.l.

 Glas  Anna avfall

 Batteri

- 13 Kva slags hus ligg leigheita i? Sja rettleinga.

 Frittliggjande einebustad eller våningshus knytt til gardsdrift

 Hus i kjede, rekkjehus, terrassehus eller vertikaldelt tomannsbustad

 Horisontaldelt tomannsbustad eller anna bustadbygg med mindre enn 3 etasjar

 Blokk, leigegard eller anna bustadbygg med 3 etasjar eller meir

 Forretningsbygg, pensjonat, aldersheim, militærforlegning eller anna bygg for felleshushald

- 14 Er det heis i huset?

 Ja  Nei

- 15 Kor mange leigheiter er det i huset?

 1  2  3  4  5

 6  7  8  9 eller fleire

- 16 Når vart huset bygd? (opphavleg byggjeår)

 1900 eller før  1946 - 1960

 1901 - 1920  1961 - 1970

 1921 - 1940  1971 - 1980

 1941 - 1945  1981 - 1990



Pris kr 50,00

Publikasjonen kjem ut i kommisjon hos Universitetsforlaget, Oslo, og er til salgs hos alle bokhandlarar.

ISBN 82-537-3306-2