

1928 TORSKEN



Folke- og boligtelling 1990

Torsken

**FOLKE- OG BOLIGTELLING
1990**

KOMMUNEHEFTE

1928 TORSKEN

STATISTISK SENTRALBYRÅ
OSLO-KONGSVINGER 1991

ISBN 82-537-3103-5

EMNEGRUPPE
31 Folketellinger

ANDRE EMNEORD
Arbeidstid
Befolkning
Boliger
Grunnkretser
Husholdninger
Sysselsetting
Yrkesaktive

Forord

Hovedformålet med Folke- og bolig telling 1990 er å gi et bilde av befolkningen og levekårene i det norske samfunnet.

Et annet viktig formål er å gi statistikk for mindre geografiske områder som kommuner og deler av kommuner. For å dekke dette formålet gir Statistisk sentralbyrå ut et statistisk hefte for hver kommune.

Når kommuneheftene for alle kommuner i et fylke er publisert, vil det bli laget et fylkessammendrag med tabeller som svarer til dem som finnes i kommuneheftene. Når alle kommunene i landet har fått sine hefter, vil det også bli laget et sammendrag for hele landet.

Innen utgangen av 1992 vil en endelig folketellingsfil være etablert, og det blir utarbeidet et hefte som dokumenterer folketellingsprosjektet.

Resultatene fra FoB90 vil i tillegg være tilgjengelig i databaser i SSB, bl.a. Regionalstatistisk database. Det er videre planer om en spredning av folketellingsdata i tilknytning til publisering av annen statistikk fra SSB. Resultatene vil også kunne leveres på maskinlesbar form. For brukere som ønsker ytterligere bearbeiding av materialet, vil SSB utføre dette mot kostnadsdekning.

Oslo/Kongsvinger, 19. august 1991

Svein Longva

Jan Furseth

Innhold

	Side
Tabellregister	6
Figurdel	7
Tekstdel	
1. Formål	8
2. Opplegg og gjennomføring	8
2.1. Statistikkens omfang	8
2.2. Grunnlag for statistikken	8
2.3. Datainnsamling	8
3. Feilkilder og usikkerhet ved resultatene	8
4. Enheter, geografiske nivåer og kjennemerker	9
4.1. Enheter	9
4.2. Geografiske nivåer	10
4.3. Kjennemerker	11
4.3.1. Personkjennemerker	11
4.3.2. Boligkjennemerker	14
4.3.3. Husholdningskjennemerker	15
5. Merknader til tabellene	16
Tabelldel	17
Vedlegg	
Kart over grunnkretser	
Kart over tettsteder	
Personskjema	
Boligskjema	

Standardtegn i tabeller

- Null
- 0,0 Mindre enn 0,5 av den brukte enheten

Tabellregister

	Side
1. Folkemengde ved folketellingene 1875 - 1990, etter kommunegrenser pr. 3. november 1990	17
2. Folkemengde etter kjønn, ekteskadelig status og alder. 3. november 1990	17
3. Hovedtall for utdanning. Personer 16-66 år etter yrkesaktivitet, arbeidstid i året, kjønn og utdanning. 3. november 1989 - 2. november 1990	18
4. Personer 16 år og over. Hovedtall for yrkesaktivitet i året 3. november 1989 - 2. november 1990 .	19
5. Hovedtall for yrkesaktive i året 3. november 1989 - 2. november 1990	20
6. Yrkesaktive 16 år og over, etter alder og næring/yrkesfelt. 3. november 1989 - 2. november 1990 .	21
7. Yrkesaktive 16 år og over, etter kjønn, arbeidstid i året og næring/yrkesfelt. 3. november 1989 - 2. november 1990	22
8. Hovedtall for yrkesaktive i uka 27. oktober - 2. november 1990, etter vanlig/avtalt arbeidstid	24
9. Yrkesaktive 16 år og over i uka 27. oktober - 2. november 1990, etter kjønn, vanlig/avtalt arbeidstid og næring/yrkesfelt	25
10. Yrkesaktive 16 år og over med fast oppmøteplass på arbeid i uka 27. oktober - 2. november 1990, etter tallet på arbeidsreiser, reisetid og yrkesfelt/oppmøteplass	26
11. Yrkesaktive 16 år og over med fast arbeidsreise i uka 27. oktober - 2. november 1990, etter reisemåte, oppmøteplass, tallet på arbeidsreiser, reisetid og etter reisemåte, kjønn og alder	27
12. Boliger og bosatte. Hustype, tallet på rom, kjøkken. 3. november 1990	28
13. Boliger, rom og bosatte, etter hustype. 3. november 1990	28
14. Boliger etter eieform og areal. Rom og bosatte, etter eieform. 3. november 1990	28
15. Boliger etter tallet på rom og tallet på bosatte. 3. november 1990	29
16. Boliger etter husets byggeår og hustype/eieform/oppvarmingskilde. Bosatte og rom, etter husets byggeår. 3. november 1990	29
17. Boliger og bosatte. Sanitærutstyr, størrelse og tilgjengelighet. 3. november 1990	30
18. Boliger etter standardindikatorer. Bosatte etter alder og standardindikatorer. 3. november 1990 . . .	31
19. Husholdninger, familier og personer, etter type husholdning. Husholdninger etter type husholdning og tallet på familier i husholdningen/yrkesaktivitet i husholdningen/eieform/tallet på rom i boligen og kjøkken. 3. november 1990	32
20. Husholdninger, familier og personer, etter husholdningsstørrelse/type husholdning. Absolutte tall og prosent. 3. november 1990	33
21. Husholdninger etter type husholdning og disponering av personbil/avfallssortering. 3. november 1990	34
22. Familier i privathusholdninger etter familietype. Personer etter alder og familietype. 3. november 1990	34
23. Hovedtall for par og personer i par. 3. november 1990	35
24. Barn 0-17 år etter alder, familietype og mors/fars yrkesaktivitet i uka 27. oktober - 2. november 1990	35
25. Personer 67 år og over. Alder, tallet på personer i husholdningen, husholdningstype og indikatorer for boligstandard. 3. november 1990	36
26. Folkemengde etter alder, kjønn og type bostedsstrøk/grunnkrets. 3. november 1990	37
27. Yrkesaktive 16 år og over, etter næring, kjønn og type bostedsstrøk/grunnkrets. 3. november 1989 - 2. november 1990	38
28. Privathusholdninger. Utvalgte kjennetegn for boligstandard, og disponering av personbil. Bostedsstrøk/grunnkrets. 3. november 1990	39

Figur 1. Yrkesaktive 16 år og over, etter næring. Prosent. 1980 og 1990

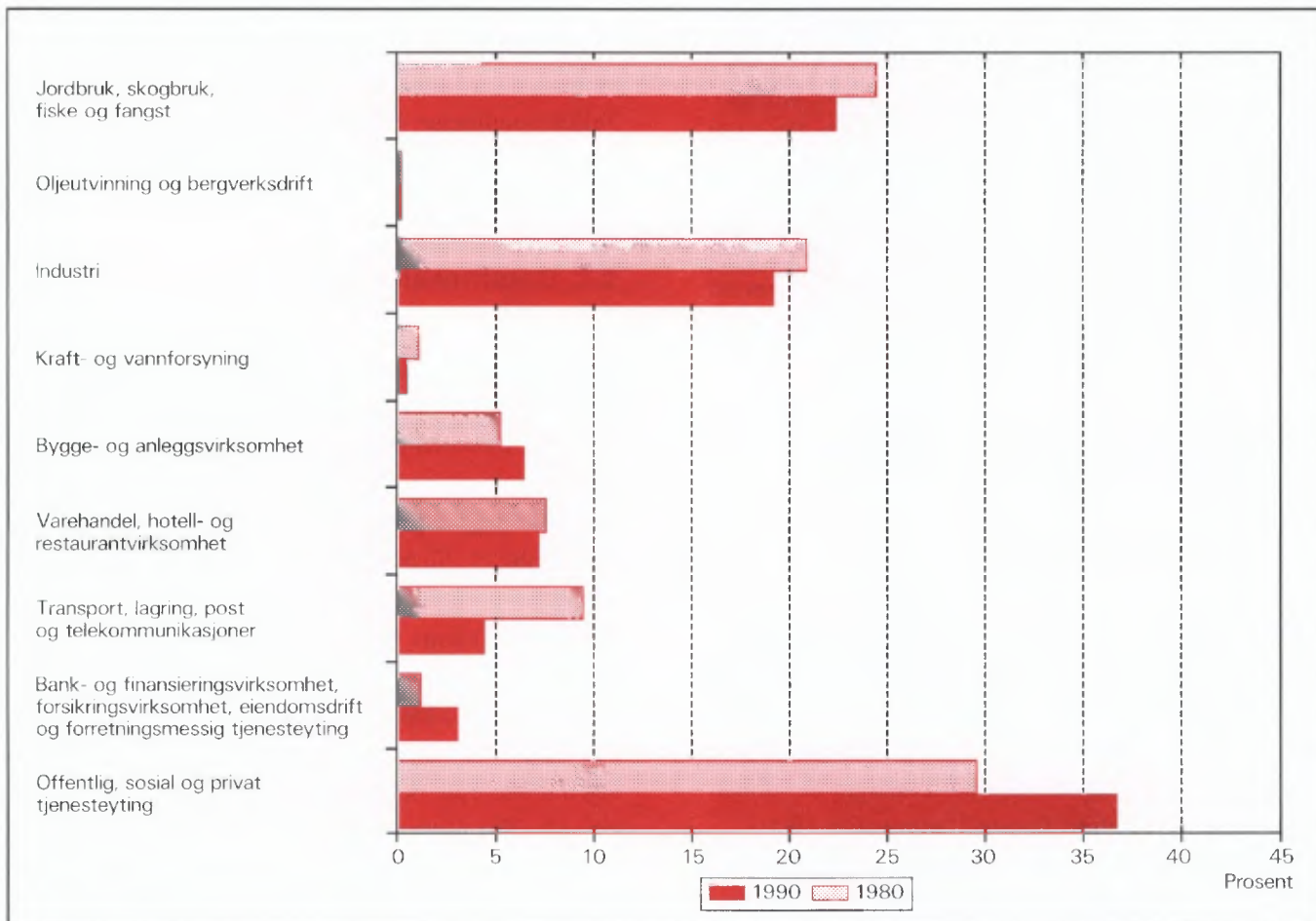

Figur 2. Hovedtall for boligstandard og disponering av bil. Prosent. 1980 og 1990

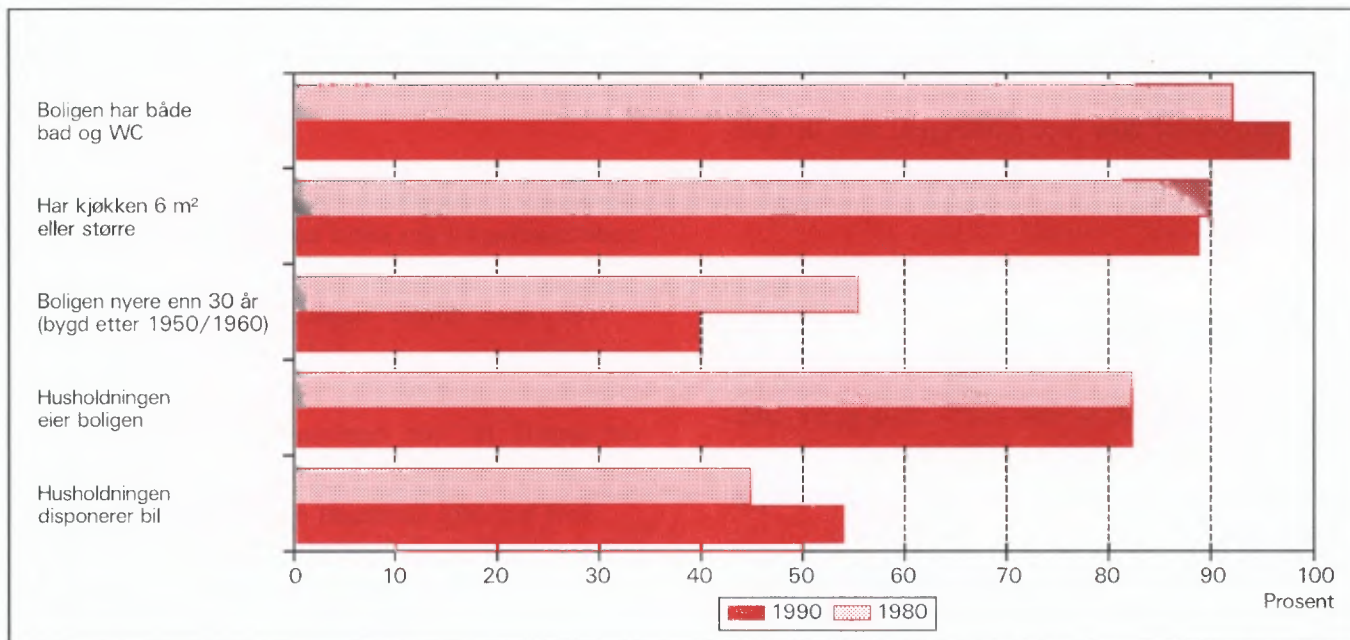

1. Formål

Hovedformålet med Folke- og bolig telling 1990 (FoB90) er å gi et bilde av befolkningen og levekårene i det norske samfunnet. Moderne folketellinger legger stor vekt på å se opplysninger om boliger og boforhold, sysselsetting og yrke, utdannings- og inntektsforhold, arbeidsreiser mv. i sammenheng.

Formålet med denne publikasjonen er å gi en beskrivelse av hver kommune, og av områder som er mindre enn kommune (delområder, kretser, tettsteder).

2. Opplegg og gjennomføring

2.1. Statistikkens omfang

FoB90 omfatter alle personer (også utenlandske statsborgere) som var registrert bosatt i Norge på tellingstidspunktet 3. november 1990, ifølge forskriftene om føringen og ordningen av folkeregistrene.

Boligtellingen har med alle privatboliger der minst én person var registrert bosatt 3. november 1990.

Tellingen omfatter *ikke* boliger som var ubebodd eller som var bebodd av bare midlertidig tilstedeværende (f.eks. ugifte personer som oppholdt seg utenom foreldrehjemmet på grunn av skolegang). Det er heller ikke hentet inn opplysninger om boligen for forpleide i aldershjem, pleiehjem, barnehjem og andre fellesinstitusjoner.

Enheten *hus* er ikke med i tellingen, men det blir gitt enkelte opplysninger om det huset boligen ligger i.

2.2. Grunnlag for statistikken

I kommuner med færre enn 6 000 innbyggere fikk alle personer som var født i 1974 eller tidligere, et personskjema. Den eldste i hver familie fikk i tillegg et boligskjema.

De fleste opplysningene i folke- og bolig tellingen kommer fra disse skjemaene. De øvrige oppgavene kommer fra ulike statistiske og administrative registre. De viktigste registerkjennemerkene er kjønn, alder og andre demografiske kjennetegn og utdanning. Det er laget et eget informasjonshefte som bl.a. beskriver bakgrunn, metode, faglig innhold og bearbeidings-

opplegg for tellingen. Heftet kan en få ved å henvende seg til SSB, Folketellingskontoret.

I kommuner med 6 000 eller flere innbyggere er grunnlaget for statistikken basert på skjemaopplysninger fra et utvalg av befolkningen 16 år og over. Tellingsopplegget i utvalgte kommunene blir omtalt i heftene for de respektive kommunene, og i det nevnte informasjonsheftet.

2.3. Datainnsamling

Folketellingskjemaene ble sendt i posten direkte til hver enkelt oppgavegiver. Navn og adresse ble påført skjemaet på forhånd på grunnlag av opplysninger fra Det sentrale personregister (DSP).

Alle oppgavegivere fikk et personskjema med rettleiding. I tillegg fikk den eldste i hver familie et boligskjema og en svarkonvolutt.

Utfylte skjema fra alle oppgavegivere i leiligheten/boligen ble sendt samlet tilbake i svarkonvolutten. Der det bodde flere familier i samme bolig, ble det bare brukt én svarkonvolutt og bare ett boligskjema ble fylt ut. Innsamlingsmetoden gav derfor grunnlag for å danne husholdninger (se nedenfor).

Personer som ikke hadde sendt inn folketellingskjema til rett tid, fikk tilsendt inntil to adresserte purringer.

3. Feilkilder og usikkerhet ved resultatene

Under gjennomføring og bearbeiding av en statistisk undersøkelse vil det alltid kunne oppstå feil som kan gi utslag i resultatene.

De fleste feilene oppstår vanligvis under oppgaveinnhentingen og skyldes uriktige svar eller mangelfullt utfylte skjemaer. Under bearbeidingen kan det oppstå feil når opplysninger blir kodet, i vårt tilfelle spesielt opplysningene om næring og yrke.

SSB har ikke kontaktet oppgavegiver dersom det ble funnet feil eller mangler ved utfyllingen. Materialet har imidlertid gjennomgått omfattende maskinelle kontroll- og opprettingsrutiner. For kjennemerker med uoppgett svar er det beregnet et mest mulig sannsynlig svar på grunnlag av de øvrige opplysninger personen har gitt og ut fra svarene fra andre oppgavegivere.

Kontroll- og opprettingsrutinene vil være nærmere beskrevet i publikasjonen som dokumenterer FoB90-

prosjektet. Publikasjonen vil foreligge i løpet av 1992.

SSB gjennomfører en kvalitetsundersøkelse i samband med folketellingen. Undersøkelsen tar sikte på å kontrollere kvaliteten av husholdningssammensetningen i folketellingen. Videre skal en vurdere eventuelle konsekvenser for statistikken av å nytte regelverket i folkeregisterloven som grunnlag for en geografisk plassering av befolkningen. Resultatene ventes å foreligge i 1992.

4. Enheter, geografiske nivåer og kjennemerker

Når ikke annet er nevnt, gjelder opplysningene situasjonen 3. november 1990.

4.1. Enheter

Person

Tellingen omfatter alle personer som ifølge folkeregisteret er registrert bosatt i Norge på tellingsdagen 3. november 1990. Hvem som skal regnes som bosatt og hvor de skal ha adresse, går fram av forskrifter om føringen og ordningen av folkeregistrene.

Bosatte

Med bosatte menes personer bosatt i privathusholdninger. Tallet på *bosatte i alt* vil derfor være mindre enn tallet på *personer i alt* i kommunen (folkemengde).

Barn

I tabellene 19-21 og 23-24 omfatter begrepet *Barn* ugifte hjemmeboende barn under 18 år som er registrert bosatt i familien til minst en av foreldrene eller andre foresatte. Eldre barn som bor hjemme, er ikke regnet som barn etter denne definisjonen.

Par (ektepar og samboerpar)

Som *Par* regnes gifte par og samboerpar.

Gifte par er ektepar som er registrert bosatt i samme privatbolig, aldershjem, pleiehjem e.l.

Samboerpar er personer som lever sammen i ekteskapslignende forhold uten å ha inngått formelt ekteskap.

Begge personene i et par må være registrert bosatt på samme adresse.

Familie

Som familie regner vi:

- ektepar og eventuelle ugifte hjemmeboende barn uansett barnets alder
- mor/far med ugifte hjemmeboende barn uansett barnets alder
- hver enkelt person som ikke hører med i gruppene over (enslig)

Et familienummer inngår som kjennemerke for hver person i Det sentrale personregister. Grupperingen til familie i tellingen er gjort med utgangspunkt i dette familienummeret.

Alle i en familie i tellingen må være registrert bosatt på samme adresse (samme kommune og poststed), og de kan bare inngå i én husholdning. Personer, f.eks. ektefeller, som etter denne regelen er plassert på hvert sitt sted, er ikke gruppert til samme familie i tellingen, selv om de har likt familienummer i Det sentrale personregister.

Barn som har gått ut av familien fordi de har fått egne barn, har meldt flytting og/eller inngått ekteskap, blir aldri regnet til foreldrenes familie på et senere tidspunkt. Når f.eks. et ektepar bor sammen med et skilt barn, danner ektefellene og barnet hver sin familie.

En familie kan aldri bestå av mer enn to generasjoner.

Ugifte søsken som bor sammen i en bolig der ingen av foreldrene er bosatt, blir regnet som hver sin énpersonfamilie.

Personer med ukjent bosted eller familienummer blir regnet som enslige (énpersonfamilier).

I et samboerpar utgjør hver av samboerne sin egen familie sammen med egne barn. Felles barn er med i familien til én av foreldrene.

Husholdning

Til samme husholdning regnes personer som er registrert bosatt i samme bolig. En slik husholdning blir kalt *bolighusholdning*. Husholdninger kan bestå av en eller flere familier. Sammensetningen til bolighusholdninger har hovedsakelig skjedd ut fra innsendingsmåte (felles retur) og opplysninger gitt i tellingsskjemaet. Selv om Det sentrale personregister ikke gir oversikt over hvem som bor sammen i den enkelte bolig, er adresseopplysningene i registeret nyttet som et supplement i arbeidet med husholdningene.

I tellingen blir det skilt mellom privat- og felleshusholdning.

Gruppen *Privathusholdning* omfatter personer som er registrert bosatt i samme privatbolig. Siden alle opplysninger om husholdninger i tellingen er knyttet til denne typen, er tallet på husholdninger i alt derfor lik tallet på privathusholdninger.

Til *Felleshusholdning* er regnet beboere (forpleide) som er registrert bosatt i aldershjem, pleiehjem, barnehjem o.l. Tilsatte som er bosatt i/ved felleshusholdningen, er alltid regnet som bosatte i privathusholdning. Det samme gjelder militært personell som er registrert bosatt i forlegningen.

Folketellingen gir ikke statistikk over felleshusholdninger. Det er hovedsakelig fordi personer som oppholder seg på institusjon, men som er registrert bosatt hjemme, tilhører privathusholdningen de er registrert i. En statistikk på dette grunnlaget ville derfor gi et misvisende bilde.

Bolig (leilighet)

En bolig er ett eller flere rom som er bygd eller ombygd til helårs privatbolig for en eller flere personer. Det må være adgang til rommet/rommene uten at en må gå gjennom en annen bolig. I tabellene brukes for enkelthets skyld *bolig* i stedet for privatbolig.

En bolig er da f.eks. rekkehusleilighet, leilighet i tomannsbolig, leilighet i leiegård, blokkleilighet og hybelleilighet. Enebolig er også leilighet.

En hybel i privathus er en bolig dersom den har egen inngang. I hybelhus regnes hver hybel som egen bolig, også der rom som f.eks. kjøkken og bad er felles. Leiligheter og hybler som disponeres av privathusholdninger i sykehus, institusjoner, militærforlegninger o.l., regnes alltid som egen bolig.

I noen tilfeller kan en bolig omfatte mer enn en leilighet. Det gjelder når personer i samme familie (f.eks. ugifte barn) bor i egen leilighet (f.eks. hybel-leilighet) på samme adresse som resten av familien. I slike tilfeller består boligen av alle leilighetene familiemedlemmene bruker.

Fordi begrepet bolighusholdning blir brukt, blir tallet på boliger det samme som tallet på privathusholdninger i tellingen.

Det er ikke innhentet oppgaver for boliger der ingen er registrert bosatt (se avsnitt 2.1).

Hus er ikke egen enhet i tellingen, men boligkjennemerkene omfatter enkelte opplysninger om

huset boligen ligger i.

4.2. Geografiske nivåer

Grunnkrets, delområde

Grunnkretsene er utformet slik at de skal være stabile over en rimelig tidsperiode. De består av et sammenhengende geografisk område, og har mest mulig ensartet natur, næringsgrunnlag, kommunikasjonsforhold og bebyggelse. Folkemengde og areal bør ikke variere for sterkt. Visse variasjoner i befolkningsgrunnlaget vil likevel forekomme - en krets i spredtbygde strøk kan ha under 100 innbyggere, mens de tettest utbygde byområdene kan ha over 1 000.

Fordi kretsen skal være stabil, er den ikke knyttet opp til tettstedsavgrensingen. En krets kan derfor inneholde både tett og spredt bebyggelse.

Det er ikke stilt krav om at grunnkretsgrensene skal falle sammen med grensene for kirkesogn, skole- eller valgkrets.

Landet er delt inn i om lag 13 600 grunnkretser.

Grunnkretsene er gruppert sammen til *delområder* (bydeler/bygdelag). Et delområde består vanligvis av 1 000 - 3 000 personer i spredtbygde strøk og 3 000 - 5 000 i tettbygde. I alt er det om lag 1 550 delområder i landet.

Alle adressene i landet er gitt kode for grunnkrets og delområde. Kodene er en del av datagrunnlaget i Det sentrale personregister. Grunnkretsinndelingen i FoB90 er sammenlignbar med FoB80. I visse tilfeller (ved kretsdelinger i perioden) må sammenligningen skje med utgangspunkt i grupper av 1990 kretser.

Kart over grunnkretser og delområder er med som vedlegg til heftet.

Kommune

Den enkelte person er i tellingen regnet å ha sitt bosted i den kommune og i den bolig hvor vedkommende var registrert som bosatt i Folkeregisteret 3. november 1990.

Hovedregelen er at en person skal registreres som bosatt der han eller hun tar sin døgnhvile. De viktigste unntakene fra denne hovedregelen gjelder:

- Ugifte personer som pga. studier, skolegang eller verneplikts-/siviltjeneste oppholder seg utenom foreldrenes/forsørgers bolig. De skal være registrert i foreldrenes/forsørgers bolig.

- Gifte personer som mesteparten av tiden må bo borte fra hjemmet pga. arbeid, studier, verneplikts-/siviltjeneste (f.eks. yrkesaktive som er ukependlere). De skal være registrert i ektefellenes felles bolig.
- Personer som er innlagt på sykehus eller anbrakt i fengsel, arbeidsanstalt e.l. De skal være registrert der de var bosatt før innleggelsen/anbringelsen.

Personer som ikke kan henføres til en bestemt bolig, er regnet til gruppen *Uten fast bopel*. De regnes med i den kommunen der de sist hadde fast bosted.

Det er ikke innhentet opplysninger om midlertidig bosted. Folketellingen gir derfor ikke oppgaver over den tilstedeværende befolkningen.

Tettsted

For at en hussamling skal regnes som tettsted, må det bo minst 200 personer der, og avstanden mellom husene må normalt ikke overstige 50 meter. Det er tillatt med skjønnsmessige avvik for områder som ikke skal eller kan bebygges. Dette kan f.eks. være parker, idrettsanlegg, industriområder, eller naturlige hindringer som elver eller dyrkbare områder. Hussamlinger som naturlig hører med til tettstedet, tas med inntil en avstand på 400 meter fra tettstedskjernen.

Tettstedsavgrænsingen er uavhengig av grunnkretsinnndelingen, og kan også gå på tvers av kommuneinnndelingen.

Kart over tettstedene i kommunen er med som vedlegg til heftet.

4.3. Kjennemerker

4.3.1. Personkjennemerker

Alder

I fordelingen etter alder er den enkelte person gruppert etter alder pr. 31. desember 1990. (Alder = 1990 minus fødselsår.)

Arbeidsreiser - generelt

Arbeidsreiseopplysningene omfatter oppmøteplass, tallet på arbeidsreiser, reisetid og reisemåte (se dette). Kjennemerkene gjelder personer 16 år og over som *utførte* inntektsgivende arbeid i tellingsuka fra 27. oktober til 2. november og som hadde en *fast* opp-

møteplass. Arbeidsreiseopplysningene gjelder reisen fra hjemstedet (registrert bosted) til arbeidsstedet.

Det ble lagt spesiell vekt på utformingen av arbeidsreisespørsmålene. Både i spørsmålsteksten og rettleidingen ble det forklart at *hjemstedet* er den boligadressen som vedkommende var registrert bosatt på ifølge Folkeregisteret 3. november 1990.

Arbeidsreiser - tallet på

Tallet på arbeidsreiser er det antall ganger oppgave-giver reiste *fra* hjemstedet *til* arbeidsstedet (én veg) i tellingsuka. Med *Hjemsted* menes alltid den boligadresse vedkommende er registrert bosatt på. For personer som bodde midlertidig på f.eks. hybel eller brakke denne uka, er reisen mellom hybel/brakke og arbeidssted ikke tatt med. Personer som arbeidet hjemme (f.eks. bønder) er gruppert til *reiste ikke*. Det samme gjelder personer som ikke var på hjemstedet i løpet av tellingsuka.

Arbeidstid

Tellingen har opplysninger om arbeidstid både i året (12-månedersperioden), og i tellingsuka fra 27. oktober -2. november 1990. For uka er det dessuten skilt mellom vanlig/avtalt og faktisk arbeidstid.

Arbeidstid i året

Årlig arbeidstid er i FoB90 oppgitt som det samlede tallet på hele måneder vedkommende hadde arbeid, heltid og/eller deltid, i alle arbeidsforhold. Som heltid er regnet samlet arbeidstid på 30 timer eller mer i uka, noe som svarer til 120 timer eller mer over en 4-ukersperiode. Fravær er ikke trukket fra. Summen av måneder med heltids- og deltidsarbeid kan ikke overstige 12.

Arbeidstid i uka (vanlig/avtalt)

Den avtalte ukentlige arbeidstidstiden er oppgitt i timeverk og viser det timetallet den yrkesaktive har avtale om. For yrkesaktive som ikke hadde inngått avtale om en bestemt arbeidstid, gjelder oppgaven den gjennomsnittlige arbeidstiden. Det samme gjelder for personer med varierende arbeidstid eller for dem som har skiftarbeid kombinert med friperioder. Faste forberedelser ut over ordinær arbeidstid er inkludert (lærere). Arbeidstid i flere arbeidsforhold skulle summeres. Betalt fravær er ikke trukket fra, mens tilfeldig merarbeid (sesongvariasjoner, overtid) derimot ikke er lagt til.

Arbeidstid i uka (utført)

Faktisk utført arbeidstid er oppgitt i timeverk. Overtid og annet ekstraarbeid er inkludert, men begrepet omfatter ikke fravær som skyldtes sykdom, ferie, permisjon med lønn o.l. Personer som ikke var på arbeid i tellingsuka, f.eks. på grunn av skift- eller turnusfridager, utførte ikke inntektsgivende arbeid denne uka.

Bosted

Se *Kommune* i avsnitt 4.2.

Bostedsstrøk (tettbygd - spredtbygd)

Se *Tettsted* i avsnitt 4.2.

Ekteskapelig status

Det er brukt fire hovedgrupperinger etter ekteskapelig status, nemlig ugifte, gifte, enker/enkemenn og separerte/skilte. Ekteskapelig status beskriver den formelle situasjonen, ikke faktiske samlivsforhold (samboere).

Familietype

Under omtalen av enheten *familie* (avsnitt 4.1 ovenfor) er det gjort rede for hvem som skal regnes til samme familie. På grunnlag av hvilke personer som inngår i familien og hva for ekteskapelig status de har, blir familiene inndelt i typer, slik:

Enslig	enpersonfamilie
Ektepar uten barn	familien inneholder et ektepar, men ingen ugifte, hjemmeboende barn.
Ektepar med barn	familien inneholder et ektepar, og parets ugifte, hjemmeboende barn uansett alder.
Mor/far med barn	familien inneholder mor eller far og deres ugifte, hjemmeboende barn uansett barnets alder.

Familietyperen baserer seg på den formelle ekteskapelige statusen til personene i familien. I et samboerpar utgjør hver av samboerne derfor sin egen familie.

Heltid/deltid

En person kommer i gruppa heltidsarbeid når summen av avtalt/vanlig arbeidstid i alle arbeidsforhold er 30 timer eller mer i uka (120 timer eller mer over en 4-ukersperiode).

Næring

Yrkesaktive personer 16 år og over er gruppert etter næring ut fra opplysninger om 12-månedersperioden. Kjennermerket er knyttet til det arbeidsforholdet som hadde lengst varighet. Det er ikke innhentet særskilte oppgaver om næring for tellingsuka fra 27. oktober til 2. november.

Næringsgrupperingen er foretatt etter 1983-utgaven av Standard for næringsgruppering (Standarder for norsk statistikk 2). Standarden er et fem-sifret pyramidisk system der hvert siffer angir et grupperingsnivå.

FoB80 ble gruppert etter den forrige utgaven av næringsstandarden (utgitt i 1978). De viktigste endringene fra denne utgaven finnes under Detaljhandel. Standardendringene har ingen betydning for sammenlignbarheten med forrige telling for næring på 1-sifret nivå.

Næringsgrupperingen kan etter mindre modifikasjoner på tabellnivå sammenlignes med International Standard Industrial Classification of all Economic Activities (ISIC) av 1968.

FN vedtok en ny versjon av ISIC i 1989. Den nye versjonen vil etter hvert bli innarbeidet i næringsstandarden i de fleste land i Europa. Når den nye standarden blir innført i Norge, vil folketellingsmaterialet få næringskoder etter ISIC -89 i tillegg til de nåværende.

Oppmøteplass på arbeid

Oppmøteplassen er det stedet hvor oppgavegiver møtte fram ved arbeidshagens start. Grupperingskriterium er kommune. Personer som møtte på ulike steder, var til sjøs e.l. har ikke fast oppmøteplass.

Reisemåte til arbeidet

Reisemåten gjelder de transportmidlene vedkommende til vanlig brukte på arbeidsreisen (én veg).

Reisetid til arbeidet

Reisetiden er tiden det tar å komme *fra* hjemstedet (registrert boligadresse) *til* arbeidsstedet (én veg). I reisetiden er gangtid og ventetid under reisen regnet med. Det samme gjelder faste gjøremål, f.eks. å bringe barn til barnehage. Tilfeldige gjøremål og forsinkelser inngår derimot ikke.

For pendlere som bodde midlertidig utenfor hjemmet (hybel, brakke) er reisetiden regnet fra hjemstedet og fram til arbeidsstedet.

Spredtbygd/tettbygd strøk

Se *Tettsted* i avsnitt 4.2.

Utdanning

Utdanningsopplysningene i publikasjonen er hentet fra datafil over befolkningens høyeste utdanning pr. 1. oktober 1989, såkalt omkodet utgave (grupperingen av grunnleggende fagutdanning avlagt før skoleåret 1972/73 er også basert på 9-årig grunnskole og plassert på klassetrinn 10, nivå 3). Folketellingsmaterialet vil bli oppdatert med utdanningsopplysninger pr. 1. oktober 1990 så snart denne årgangen foreligger.

Opplysningene om utdanning fullført i utlandet etter 1. november 1980 er mangelfulle i data-materialet. Dette gjelder spesielt for de utenlandsfødte. SSB gjennomfører derfor en egen undersøkelse i 1991 om innvandreres utdanning. Resultatene fra undersøkelsen er ikke med i denne publikasjonen, men vil senere inngå i tellingsmaterialet.

Fra og med 1987 er all SSBs utdanningsstatistikk basert på 6-sifrede utdanningskoder, etter Standard for utdanningsgruppering - Revidert 1989 (Standarder for norsk statistikk 7). Standarden er bygd opp som et pyramidisk klassifikasjonssystem. Utdanningene er først ordnet i grove grupper etter (samlet) varighet ved normal studieprogresjon. Gruppene kalles *utdanningsnivåer*. Innenfor hvert nivå er utdanningene delt opp etter *fagfelt* og *faggrupper*. En del utdanninger som tidligere var plassert på for lavt nivå, har skiftet nivå ved overgang til revidert standard. De største gruppene er ingeniør- og helsefagutdanninger.

Resultatene fra utdanningsstatistikken blir nå presentert etter omkodet utdanningskode (se ovenfor), mens folketellingen i 1980 er basert på uomkodet versjon av den gamle standarden. Derfor er ikke resultatene fra de to tellingene sammenlignbare. SSB kan lage sammenlignbar statistikk på *grovt* nivå (grupper av utdanningsnivåer) ved å dele inn FoB80 etter ny standard og kode om all grunnleggende fagutdanning til 9 år. Slik statistikk må utføres som betalt oppdrag.

Yrke

Yrkesaktive personer 16 år og over er gruppert etter yrke ut fra opplysninger om 12-månedersperioden. Kjennermerket er knyttet til det arbeidsforholdet som hadde lengst varighet. Det er ikke innhentet særskilte oppgaver om yrke for tellingsuka fra

27. oktober til 2. november.

Grunnlaget for yrkesgrupperingen er Standard for yrkesgruppering i offentlig norsk statistikk (utgitt av Arbeidsdirektoratet i 1965). Standarden blir ofte omtalt som NYK (Nordisk yrkesklassifisering). Til folketellingen i 1980 ble standarden ajourført av SSB ved at nye yrkesbetegnelser ble plassert inn på sitt riktige sted i systemet, en del yrkesgrupper ble slått sammen og noen ble splittet i flere grupper. Etter 1980 har SSB fortsatt ajourføringen med nye yrkesbetegnelser.

Yrke i folketellingen er kodet med tre av standardens i alt fem siffer.

Yrke er kodet på samme måte og etter samme standard både i FoB80 og FoB90, slik at det er mulig å sammenligne yrkesstatistikk mellom de to tellingene.

NYK og dermed tellingen er bare i begrenset grad sammenlignbar med den nyeste (1988) utgaven av International Standard Classification of Occupations (ISCO). Derimot er det godt samsvar med forrige ISCO (1958, revidert i 1968). Det er denne versjonen som pr. 1990 blir brukt i de fleste europeiske land.

Yrkesaktivitet

I FoB90 er det innhentet oppgaver om yrkesaktiviteten både for de siste 12 månedene (3. november 1989 til 2. november 1990) og for den siste uka før tellingstidspunktet (27. oktober - 2. november 1990).

Som yrkesaktive er regnet personer 16 år og over som *hadde* inntektsgivende arbeid i minst 100 timer i 12-månedersperioden. Inntektsgivende arbeid er alt arbeid som blir utført mot betaling i form av lønn, inntekt av egen virksomhet, provisjon, honorarer o.l. Deltidsarbeid, vikararbeid, pass av barn, feriejobber o.l. er også med. Det samme gjelder sykefravær, ferie, permisjon med lønn o.l. Ved folketellingen i 1980 skulle slikt fravær ikke regnes med. Arbeid som familiemedlem uten fast lønn i familiebedrift (f.eks. butikk, gårdsbruk) og verneplikts-/siviltjeneste er også regnet som yrkesaktivitet.

De som var yrkesaktive i 12-månedersperioden svarte også på om de *hadde* inntektsgivende arbeid av minst 1 times varighet i uka 27. oktober til 2. november 1990. Ved folketellingen i 1980 måtte en ha *utført* minst én times arbeid for å bli regnet som yrkesaktiv i uka. Tellingene i 1980 og 1990 kan sammenlignes fordi FoB90 også kan fordele de yrkesaktive etter utført arbeidstid i uka.

Yrkesstatus

Yrkesaktive personer 16 år og over er gruppert etter yrkesstatus ut fra arbeidsforholdet de oppgav for 12-månedersperioden. Det er ikke innhentet særskilte oppgaver om yrkesstatus for tellingsuka fra 27. oktober til 2. november.

Personer (også medeiere) som arbeidet i firmaer organisert som aksjeselskap, andelslag eller annen selskapsform med begrenset ansvar, er alltid regnet som ansatte.

En person er regnet som selvstendig dersom vedkommende drev virksomhet alene for egen regning eller sammen med andre med ubegrenset ansvar (f.eks. i ansvarlig selskap).

Gruppen *Familiemedlem uten fast lønn i familiebe-drift* omfatter personer som arbeidet i familievirksomhet uten fast lønn, og som verken var eier eller medeier i virksomheten. Et familiemedlem uten fast lønn kan imidlertid ha lønn for arbeidet i form av kost og losji, andel av overskott e.l.

Der ektefeller arbeidet i felles virksomhet (f.eks. gårdsbruk) som ikke var organisert som aksjeselskap e.l., er den ene ektefellen regnet som selvstendig og den andre som familiemedlem uten fast lønn, med mindre begge ektefellene var registrert som eiere av virksomheten.

4.3.2. Boligkjennemerker

Boligkjennemerkene gjelder bare for privatboliger og personer i privathusholdninger.

Areal

Boligens areal er det samlede arealet av rom på 6 m² eller mer som blir brukt til boligformål. I tillegg er også entré, ganger, trapperom, vaskerom o.l. med i arealet.

Bosatte pr. bolig

Bosatte pr. bolig er lik tallet på bosatte i privatboliger dividert med tallet på boliger i alt.

Byggeår

Byggeåret er det året da minst halvparten av boligene i huset var ferdig til innflytting. For hus som er om-bygd, er det oppgitt opprinnelig byggeår.

Eie-/leieform

Som *eiere* er også regnet personer som har boret ved aksje eller andel.

Som *leie for et avgrenset tidsrom* er regnet leieav-taler som løper til en bestemt dato, også framleie. Boliger stilt til disposisjon gjennom arbeidsforhold for en avgrenset tidsperiode er derimot regnet med blant *tjenesteboliger*.

Leie av boligen på *Andre vilkår* gjelder f.eks. ved leiekontrakt ifølge husleieloven, muntlig leieavtale eller kåravtale. Obligasjonsleilighet og trygdeleilighet er også tatt med her.

Etasjeplassering

Etasjeplasseringen viser i hvilken av bygningens etasjer boligen har rom til boligformål. For boliger som går over flere plan, er alle etasjer oppgitt.

Hustype

En *enebolig* ligger fritt med minst en halv meters avstand til neste bygning. Den kan også inneholde en hybelleilighet, og ett eller flere rom kan være i bruk som hybel.

Våningshus tilknyttet gårdsdrift omfatter alle typer bolighus på gårdsbruket.

Et *hus i kjede* (også *enebolig i kjede*) er forbundet med et annet hus med bod, garasje/carport, svalgang e.l.

I et *terrassehus* er leilighetene bygd sammen i en skråning der flere av leilighetene har terrasse på hele eller deler av taket til leiligheten under.

Terrasseblokk er regnet som blokk og ikke som terrassehus.

Annet boligbygg med mindre enn tre etasjer omfatter for eksempel firemannsbolig, enebolig med mindre enn en halv meters avstand mellom husene o.l.

Leiligheten ligger i et *forretningsbygg* eller i et bygg for *felleshusholdning* dersom mindre enn halvparten av golvarealet i huset brukes til privatbolig.

I noen tabeller er hus i kjede, terrassehus og annet boligbygg med mindre enn tre etasjer slått sammen og gitt betegnelsen *småhus*.

Kjøkken

Kjøkkenet er den delen av boligen der det er installert utstyr til matlaging. Kjøkkenet kan være et eget rom,

men trenger ikke å være det (åpne løsninger).

Dersom flere boliger har felles kjøkken, f.eks. hybler i et hybelbygg, er alle boligene regnet å være uten kjøkken.

I størrelsen på kjøkkenet er også medregnet golvplass til benker og skap.

Oppvarmingskilde

I FoB90 er alle oppvarmingskilder i boligen tatt med, mens det ved forrige telling bare var den viktigste som ble registrert.

Plan i boligen

Boligen er regnet å ligge på ett plan dersom kjøkken, bad/dusj, wc og minst ett beboelsesrom er i samme etasje uten trapper imellom.

Tilgjengelighet

Som et mål for boligens tilgjengelighet er det nyttet en inndeling etter plan i boligen, boligens etasjeplassering i bygningen og om huset har heis.

Rom - tallet på

Tallet på rom inkluderer beboelsesrom på 6 m² eller mer som kan brukes året rundt. Kjøkken, bad, wc, vaskerom, gang o.l. er ikke med, og heller ikke rom som bare blir brukt til næringsvirksomhet.

Rom pr. bolig

er summen av alle rom dividert med tallet på boliger. I FoB90 er det ikke innhentet spesifiserte oppgaver over tallet på rom i boliger med ni eller flere rom. I oppgavene for *rom i alt* er tallene for antall rom i boliger med ni eller flere rom derfor beregnet ut fra et gjennomsnittstall. Data fra Boforholdsundersøkelsen 1988 er brukt som beregningsgrunnlag.

4.3.3. Husholdningskjennemerker

Husholdningskjennemerkene gjelder for privathusholdninger og personer registrert bosatt i privathusholdninger.

Avfallssortering (kildesortering)

Oppgavene over avfallssortering viser utvalgte avfallstyper som blir sortert ut fra husholdningsavfallet og levert/hentet etter at de er sortert ut. Hver husholdning kunne krysse av for flere typer utsortert avfall. Noen husholdninger sorterer flere typer avfall. Derfor blir summen av husholdninger etter avfallstype større enn tallet på husholdninger som sorterer avfall i alt.

Bil - antall i husholdningen

Med å disponere bil menes å eie/leie bil eller ha mulighet til privat bruk av firmabil. Stasjonsvogn, kombinert bil og varebil som blir brukt til privatkjøring, er også regnet med i tallet på biler.

Familier - antall i husholdningen

Se *Familie* i avsnitt 4.1 og *Familietype* i avsnitt 4.3.

Husholdningstype (tallet på barn i husholdningen)

I tabellene er husholdningene delt inn i enperson- og flerpersonhusholdninger. Flerpersonhusholdninger er videre delt inn i husholdninger med og uten barn.

Vårt begrep *Barn* omfatter ugifte hjemmeboende barn under 18 år som er registrert bosatt i familien til minst en av foreldrene eller andre foresatte. Eldre barn som bor hjemme, er ikke regnet inn i tallet på barn i husholdningen. Husholdninger der alle de hjemmeboende barna er 18 år eller eldre, blir derfor regnet til gruppen flerpersonhusholdninger uten barn.

Privat-/felleshusholdning

Gruppen *Privathusholdning* omfatter alle personer som er registrert bosatt i samme privatbolig.

Beboere (forpleide) som er registrert bosatt i aldershjem, pleiehjem, barnehjem o.l. tilhører en *Felleshusholdning*. Det er ikke innhentet husholdnings- og boligopplysninger for disse husholdningene.

5. Merknader til tabellene

Tabell 1

Tabell 1 tar sikte på å gi sammenlignbare tall tilbake til 1875 etter kommuneinndelingen i 1990.

Over et så langt tidsrom har det imidlertid skjedd så mange endringer i kommuneinndelingen at det for mange kommuner kan være vanskelig å gi sammenlignbare tall for hele perioden.

I enkelte tilfeller er endringene i kommuneinndelingen relativt store. Der har vi satt tallene i parentes for å markere at folkemengden er beregnet. Beregningene er foretatt av Norsk samfunnsvitenskapelig datatjeneste (NSD). Nærmere dokumentasjon får du ved å henvende deg dit.

Torsken ble eget herred i 1902 ved deling av Berg herred i to herreder - Berg og Torsken.

I 1964 ble en del av Torsken (Rødsand-området) overført til Tranøy.

I tabell 1 omfatter tallet for 1875 Torsken sogn i daværende Berg herred, altså også Rødsand-området.

Vernepliktige - konsekvenser for sysselsettingstall
Oppgaver over de vernepliktige og sivilt tjenestepiktige er innhentet gjennom Forsvarets overkommando og Siviltjenesteadministrasjonen. På grunn av rapporteringsrutinene vil ikke alle oppgavene være kommet inn når kommuneheftene blir publisert.

Manglende oppgaver om verneplikts-/siviltjeneste vil kunne påvirke sysselsettingstallene for kommunen. For kommunen som helhet vil utslagene bli svært små. Avviket vil bli størst for gruppen Menn 16 - 24 år.

I forhold til oppgavene gitt i skjemaet, vil personene dette gjelder f.eks. kunne få for få arbeids måneder i året, de vil kunne bli tildelt feil hovednæring og -yrke, eller de kan bli feilaktig gruppert som ikke yrkesaktive.

De fullstendige oppgavene om verneplikts- og siviltjeneste vil bli innarbeidet i det endelige folketellingsmaterialet.

Tabell 1. Folkemengde¹ ved folketellingene 1875-1990, etter kommunegrenser pr. 3. november 1990

År	Folke- mengde	År	Folke- mengde	År	Folke- mengde	År	Folke- mengde
1875 ...	694	1920 ...	(1507)	1960 ...	2080	1980 ...	1556
1900 ...	(1154)	1946 ...	(2050)	1970 ...	1792	1990 ...	1287

¹ Tall i parentes er beregnede tall fra NSD, se tekstdelen.

K i l d e: Folketellinger, materiale i SSB og Norsk samfunnsvitenskapelig datatjeneste (NSD).

Tabell 2. Folkemengde etter kjønn, ekteskapsstatus og alder. 3. november 1990

Alder	I alt	Menn					Kvinner				
		I alt	Ugifte	Gifte	Enkemenn	Separer- te og skilte	I alt	Ugifte	Gifte	Enker	Separer- te og skilte
I alt	1287	645	354	247	20	24	642	250	247	112	33
0 - 4	79	34	34	-	-	-	45	45	-	-	-
5 - 9	63	30	30	-	-	-	33	33	-	-	-
10 - 14	61	31	31	-	-	-	30	30	-	-	-
15 - 19	107	67	67	-	-	-	40	40	-	-	-
20 - 24	96	51	48	3	-	-	45	40	4	-	1
25 - 29	78	41	34	5	-	2	37	22	11	1	3
30 - 34	86	51	28	22	-	1	35	8	26	-	1
35 - 39	68	42	20	18	-	4	26	3	17	-	6
40 - 44	81	46	14	26	-	6	35	5	25	1	4
45 - 49	68	30	10	18	-	2	38	4	28	-	6
50 - 54	67	39	9	28	-	2	28	1	22	-	5
55 - 59	68	32	7	21	-	4	36	1	28	5	2
60 - 64	73	35	5	27	2	1	38	1	24	10	3
65 - 69	81	35	4	27	2	2	46	4	23	19	-
70 - 74	70	32	6	20	6	-	38	5	19	13	1
75 - 79	73	28	4	18	6	-	45	4	16	24	1
80 - 84	37	15	2	11	2	-	22	-	2	20	-
85 - 89	23	5	1	3	1	-	18	2	1	15	-
90 -	8	1	-	-	1	-	7	2	1	4	-
0 - 6	110	46	46	-	-	-	64	64	-	-	-
7 - 12	61	32	32	-	-	-	29	29	-	-	-
13 - 15	44	27	27	-	-	-	17	17	-	-	-
16 - 19	95	57	57	-	-	-	38	38	-	-	-
20 - 44	409	231	144	74	-	13	178	78	83	2	15
45 - 66	306	151	32	107	2	10	155	8	111	20	16
67 -	262	101	16	66	18	1	161	16	53	90	2
16 - 24	191	108	105	3	-	-	83	78	4	-	1
25 - 39	232	134	82	45	-	7	98	33	54	1	10
40 - 66	387	197	46	133	2	16	190	13	136	21	20

Tabell 3. Hovedtall for utdanning. Personer 16-66 år etter yrkesaktivitet, arbeidstid i året, kjønn og utdanning¹. 3. november 1989 - 2. november 1990

Kjønn og høyeste utdanning	I alt	Ikke yrkesaktive	Yrkesaktive					
			I alt	Heltid		Deltid		Både heltid og deltid i løpet av året
				Hele året	Deler av året	Hele året	Deler av året	
I alt	810	271	539	254	156	39	52	38
Menn								
I alt	439	131	308	156	114	7	11	20
Barne- og ungdomsskolenivå, 1-9 år i alt	167	65	102	37	57	3	2	3
Folkeskoleutdanning	79	31	48	19	27	1	1	-
9-årig ungdomsskole	49	21	28	9	17	1	-	1
Ungdomsskolenivå ellers	39	13	26	9	13	1	1	2
Gymnasnivå I, 10 år, i alt	118	30	88	42	31	2	4	9
Allment fagfelt	12	4	8	5	2	-	-	1
Industri, håndverk og teknikk	58	13	45	20	18	-	3	4
Samferdsel	6	-	6	3	3	-	-	-
Helsevern	-	-	-	-	-	-	-	-
Jordbruk, skogbruk og fiske	17	7	10	5	3	-	-	2
Gymnasnivå I ellers	25	6	19	9	5	2	1	2
Gymnasnivå II, 11 - 12 år, i alt	93	14	79	50	20	2	1	6
Allment fagfelt	11	1	10	4	5	1	-	-
Administrasjon og økonomi	10	3	7	4	2	1	-	-
Industri, håndverk og teknikk	45	4	41	31	6	-	-	4
Samferdsel	12	4	8	3	4	-	1	-
Helsevern	-	-	-	-	-	-	-	-
Jordbruk, skogbruk og fiske	5	-	5	4	-	-	-	1
Tjenesteyting og forsvar	9	2	7	4	3	-	-	-
Gymnasnivå II ellers	1	-	1	-	-	-	-	1
Universitets- og høgsolenivå I, 13 - 14 år, i alt	19	5	14	11	3	-	-	-
Undervisning	3	-	3	3	-	-	-	-
Administrasjon, økonomi, samfunnsvitenskap og jus	3	1	2	1	1	-	-	-
Naturvitenskap og teknikk	3	1	2	2	-	-	-	-
Helsevern	-	-	-	-	-	-	-	-
Universitets- og høgsolenivå I ellers	10	3	7	5	2	-	-	-
Universitets- og høgsolenivå II, III og forskernivå, over 14 år, i alt	11	-	11	9	-	-	2	-
Undervisning	6	-	6	6	-	-	-	-
Administrasjon, økonomi, samfunnsvitenskap og jus	-	-	-	-	-	-	-	-
Naturvitenskap og teknikk	3	-	3	2	-	-	1	-
Universitets- og høgsolenivå II, III og forskernivå ellers	2	-	2	1	-	-	1	-
Uoppgitt, ingen utdanning og utdanning på førskolenivå	31	17	14	7	3	-	2	2
Kvinner								
I alt	371	140	231	98	42	32	41	18
Barne- og ungdomsskolenivå, 1-9 år i alt	179	83	96	35	19	16	21	5
Folkeskoleutdanning	93	53	40	13	6	11	10	-
9-årig ungdomsskole	46	16	30	8	10	1	8	3
Ungdomsskolenivå ellers	40	14	26	14	3	4	3	2
Gymnasnivå I, 10 år, i alt	109	41	68	30	7	11	14	6
Allment fagfelt	19	7	12	5	-	3	1	3
Industri, håndverk og teknikk	8	1	7	5	-	1	-	1
Samferdsel	1	1	-	-	-	-	-	-
Helsevern	4	1	3	1	-	-	2	-
Jordbruk, skogbruk og fiske	-	-	-	-	-	-	-	-
Gymnasnivå I ellers	77	31	46	19	7	7	11	2
Gymnasnivå II, 11 - 12 år, i alt	44	7	37	16	10	4	2	5
Allment fagfelt	11	4	7	3	3	-	-	1
Administrasjon og økonomi	13	-	13	8	1	1	-	3
Industri, håndverk og teknikk	3	1	2	1	1	-	-	-
Samferdsel	2	-	2	-	-	1	-	1
Helsevern	7	-	7	3	2	1	1	-

¹ Høyeste fullførte utdanning pr. 1. oktober 1989.

Tabell 3 (forts.). Hovedtall for utdanning. Personer 16-66 år etter yrkesaktivitet, arbeidstid i året, kjønn og utdanning¹. 3. november 1989 - 2. november 1990

Kjønn og høyeste utdanning	I alt	Ikke yrkesaktive	Yrkesaktive					
			I alt	Heltid		Deltid		Både heltid og deltid i løpet av året
				Hele året	Deler av året	Hele året	Deler av året	
Gymnasnivå II, 11-12 år (forts.)								
Jordbruk, skogbruk og fiske	1	1	-	-	-	-	-	-
Tjenesteyting og forsvar	6	-	6	1	3	1	1	-
Gymnasnivå II ellers	1	1	-	-	-	-	-	-
Universitets- og høghskolenivå I, 13 - 14 år, i alt								
Undervisning	3	-	3	2	1	-	-	-
Administrasjon, økonomi, samfunnsvitenskap og jus	1	-	1	-	1	-	-	-
Naturvitenskap og teknikk	1	-	1	1	-	-	-	-
Helsevern	1	-	1	1	-	-	-	-
Universitets- og høghskolenivå I ellers	6	1	5	1	1	1	1	1
Universitets- og høghskolenivå II, III og forskernivå, over 14 år, i alt								
Undervisning	8	-	8	7	1	-	-	-
Administrasjon, økonomi, samfunnsvitenskap og jus	-	-	-	-	-	-	-	-
Naturvitenskap og teknikk	-	-	-	-	-	-	-	-
Universitets- og høghskolenivå II, III og forskernivå ellers	5	-	5	3	-	-	1	1
Uoppgitt, ingen utdanning og utdanning på førskolenivå	14	8	6	2	2	-	2	-

¹ Se note 1, siden foran.

Tabell 4. Personer 16 år og over. Hovedtall for yrkesaktivitet i året 3. november 1989 - 2. november 1990

	I alt	Ikke yrkesaktive	Yrkesaktive			Prosent yrkesaktive		
			I alt	Menn	Kvinner	I alt	Menn	Kvinner
I alt	1072	523	549	315	234	51,2	58,3	44,0
Alder								
16-19	95	54	41	23	18	43,2	40,4	47,4
20-24	96	21	75	45	30	78,1	88,2	66,7
25-29	78	16	62	33	29	79,5	80,5	78,4
30-39	154	30	124	74	50	80,5	79,6	82,0
40-49	149	39	110	61	49	73,8	80,3	67,1
50-59	135	44	91	50	41	67,4	70,4	64,1
60-66	103	67	36	22	14	35,0	44,0	26,4
67-69	51	46	5	3	2	9,8	15,0	6,5
70-	211	206	5	4	1	2,4	4,9	0,8
Ekteskapelig status								
Ugifte	389	159	230	154	76	59,1	61,8	54,3
Gifte	494	216	278	144	134	56,3	58,3	54,3
Før gifte	189	148	41	17	24	21,7	38,6	16,6
Familietype								
Enslige	257	156	101	74	27	39,3	57,4	21,1
Ektepar uten ugifte barn	202	139	63	32	31	31,2	31,7	30,7
Ektepar med ugifte barn	432	137	295	172	123	68,3	70,2	65,8
Mor/far med ugifte barn	181	91	90	37	53	49,7	56,9	45,7
Utdanning								
Barne- og ungdomsskolenivå	578	375	203	106	97	35,1	42,1	29,8
Gymnasnivå	390	114	276	170	106	70,8	75,9	63,9
Universitets- og høghskolenivå	57	7	50	25	25	87,7	80,6	96,2
Uoppgitt, ingen utdanning eller utdanning på førskolenivå	47	27	20	14	6	42,6	42,4	42,9

Tabell 5. Hovedtall for yrkesaktive i året 3. november 1989 - 2. november 1990

	I alt	Menn			Kvinner				Prosent	
		I alt	16-24	25-66	67-	I alt	16-24	25-66		67-
I alt	549	315	68	240	7	234	48	183	3	100,0
Næring										
Jordbruk, skogbruk, fiske og fangst	123	111	22	86	3	12	3	9	-	22,4
Oljeutvinning og bergverksdrift	1	1	-	1	-	-	-	-	-	0,2
Industri	105	65	24	39	2	40	17	22	1	19,1
Kraft- og vannforsyning	3	3	-	3	-	-	-	-	-	0,5
Bygge- og anleggsvirksomhet	35	34	8	26	-	1	1	-	-	6,4
Varehandel, hotell- og restaurantvirksomhet	40	18	5	13	-	22	5	16	1	7,3
Transport, lagring, post og telekommunikasjoner	24	16	-	16	-	8	-	8	-	4,4
Bank- og finansieringsvirksomhet, forsikringsvirksomhet, eiendomsdrift og forretningsmessig tjenesteyting	17	8	1	7	-	9	2	7	-	3,1
Offentlig, sosial og privat tjenesteyting	201	59	8	49	2	142	20	121	1	36,6
Yrkesfelt										
Teknisk, vitenskapelig, humanistisk og kunstnerisk arbeid	90	23	1	22	-	67	10	56	1	16,4
Administrasjons- og forvaltningsarbeid, bedrifts- og organisasjonsledelse	23	20	3	14	3	3	-	3	-	4,2
Kontorarbeid	29	5	-	5	-	24	5	19	-	5,3
Handelsarbeid	21	7	-	7	-	14	2	11	1	3,8
Jordbruks-, skogbruks- og fiskearbeid	117	111	23	84	4	6	-	6	-	21,3
Gruve- og sprengingsarbeid m.m.	4	3	-	3	-	1	-	1	-	0,7
Transport- og kommunikasjonsarbeid	28	22	1	21	-	6	-	6	-	5,1
Industri-, bygge- og anleggsarbeid	142	100	33	67	-	42	20	21	1	25,9
Servicearbeid og militært arbeid	95	24	7	17	-	71	11	60	-	17,3
Yrkesstatus										
Ansatt	448	229	62	166	1	219	48	169	2	81,6
Selvstendig	94	83	6	71	6	11	-	10	1	17,1
Familiemedlem uten fast lønn	7	3	-	3	-	4	-	4	-	1,3
Arbeidstid i året¹										
Bare heltid, i alt	416	274	55	215	4	142	29	111	2	75,8
Bare deltid, i alt	95	21	6	12	3	74	14	59	1	17,3
Både heltid og deltid, i alt	38	20	7	13	-	18	5	13	-	6,9
Yrkesaktiv i 12 måneder										
Heltid	259	160	20	136	4	99	8	90	1	47,2
Deltid	40	8	1	6	1	32	3	29	-	7,3
Både heltid og deltid i perioden	23	11	2	9	-	12	2	10	-	4,2
Heltid 0 - 3 måneder	3	1	-	1	-	2	-	2	-	0,5
Heltid 4 - 6 måneder	11	7	1	6	-	4	-	4	-	2,0
Heltid 7 - 9 måneder	7	3	1	2	-	4	1	3	-	1,3
Heltid 10 - 12 måneder	2	-	-	-	-	2	1	1	-	0,4
Yrkesaktiv i 6-11 måneder										
Heltid	107	81	16	65	-	26	12	13	1	19,5
Deltid	33	8	3	5	-	25	5	20	-	6,0
Både heltid og deltid i perioden	12	8	4	4	-	4	2	2	-	2,2
Yrkesaktiv i 1-5 måneder										
Heltid	50	33	19	14	-	17	9	8	-	9,1
Deltid	22	5	2	1	2	17	6	10	1	4,0
Både heltid og deltid i perioden	3	1	1	-	-	2	1	1	-	0,5
Avtalt arbeidstid i uka										
Ikke yrkesaktiv i uka	105	63	21	39	3	42	16	23	3	19,1
1- 9 timer	19	5	-	5	-	14	4	10	-	3,5
10-19 timer	34	7	1	5	1	27	-	27	-	6,2
20-29 timer	32	5	1	4	-	27	4	23	-	5,8
30-34 timer	31	13	3	10	-	18	5	13	-	5,6
35-39 timer	196	107	20	86	1	89	17	72	-	35,7
40 timer og over	132	115	22	91	2	17	2	15	-	24,0

¹ Heltid er samlet arbeidstid på 30 timer eller mer i uka (alle arbeidsforhold), noe som svarer til 120 timer eller mer over en fireukersperiode.

Tabell 6. Yrkesaktive 16 år og over, etter alder og næring/yrkesfelt. 3. november 1989 - 2. november 1990

	I alt	Alder									Prosent yrkesaktive
		16-19	20-24	25-29	30-39	40-49	50-59	60-66	67-69	70-	
I alt	549	41	75	62	124	110	91	36	5	5	100,0
Næring											
Jordbruk	6	-	-	-	-	1	2	3	-	-	1,1
Skogbruk	-	-	-	-	-	-	-	-	-	-	-
Fiske og fangst	117	13	12	10	22	28	20	9	1	2	21,3
Oljeutvinning og bergverksdrift	1	-	-	-	-	-	1	-	-	-	0,2
Industri i alt	105	14	27	14	16	14	11	6	2	1	19,1
Næringsmiddel-, drikkevare- og tobakksindustri	97	13	24	13	13	14	11	6	2	1	17,7
Tekstil-, beklednings-, lær- og lærvareindustri	1	1	-	-	-	-	-	-	-	-	0,2
Trevareindustri	3	-	2	1	-	-	-	-	-	-	0,5
Treforedling, grafisk industri og forlag	1	-	-	-	1	-	-	-	-	-	0,2
Kjemisk industri, mineral-, olje-, kull-, gummi- og plastindustri	-	-	-	-	-	-	-	-	-	-	-
Keramikk- og glassindustri	-	-	-	-	-	-	-	-	-	-	-
Metallindustri	1	-	1	-	-	-	-	-	-	-	0,2
Verkstedindustri	2	-	-	-	2	-	-	-	-	-	0,4
Industri ellers	-	-	-	-	-	-	-	-	-	-	-
Kraft- og vannforsyning	3	-	-	1	-	-	2	-	-	-	0,5
Bygge- og anleggsvirksomhet	35	2	7	3	14	3	4	2	-	-	6,4
Varehandel	29	2	3	4	5	8	6	-	1	-	5,3
Hotell- og restaurantdrift	11	4	1	4	1	1	-	-	-	-	2,0
Landtransport	8	-	-	2	3	-	2	1	-	-	1,5
Sjøtransport	6	-	-	1	1	-	4	-	-	-	1,1
Transport ellers, lagring, post og telekommunikasjoner	10	-	-	2	1	3	2	2	-	-	1,8
Bank- og finansieringsvirksomhet	10	-	1	3	2	2	2	-	-	-	1,8
Forsikringsvirksomhet, eiendomsdrift og forretningsmessig tjenesteyting	7	-	2	-	2	3	-	-	-	-	1,3
Offentlig administrasjon, forsvar, politi og rettsvesen	48	1	9	4	13	12	4	3	1	1	8,7
Renovasjon og rengjøring	3	-	-	-	1	2	-	-	-	-	0,5
Undervisning og forskningsvirksomhet	42	-	4	3	16	10	6	3	-	-	7,7
Helse- og sosialtjenester	100	5	9	9	24	23	23	6	-	1	18,2
Kulturell tjenesteyting, underholdning og sport	5	-	-	-	2	-	2	1	-	-	0,9
Personlig tjenesteyting	3	-	-	2	1	-	-	-	-	-	0,5
Yrkesfelt											
Teknisk, vitenskapelig, humanistisk og kunstnerisk arbeid	90	2	9	13	28	18	13	6	-	1	16,4
Administrasjons- og forvaltningsarbeid, bedrifts- og organisasjonsledelse i alt	23	-	3	1	5	8	1	2	1	2	4,2
Offentlig administrasjons- og forvaltningsarbeid	12	-	2	1	1	3	1	2	1	1	2,2
Bedrifts- og organisasjonsledelse	11	-	1	-	4	5	-	-	-	1	2,0
Kontorarbeid	29	-	5	6	6	7	4	1	-	-	5,3
Handelsarbeid	21	2	-	3	3	7	5	-	1	-	3,8
Jordbruks-, skogbruks- og fiskearbeid	117	12	11	9	18	29	22	12	2	2	21,3
Gruve- og sprengningsarbeid m.m.	4	-	-	-	2	1	1	-	-	-	0,7
Transport og kommunikasjonsarbeid	28	-	1	6	6	4	8	3	-	-	5,1
Industri-, bygge- og anleggsarbeid i alt	142	18	35	18	33	12	18	7	1	-	25,9
Jern- og metallvarearbeid	7	-	1	4	2	-	-	-	-	-	1,3
Elektroarbeid	3	-	-	1	1	-	1	-	-	-	0,5
Trearbeid	21	2	5	1	9	3	1	-	-	-	3,8
Næringsmiddelarbeid	82	14	22	10	12	8	9	6	1	-	14,9
Maskin- og motordrift	10	-	2	1	4	1	2	-	-	-	1,8
Laste-, losse- og lagerarbeid	1	-	-	-	1	-	-	-	-	-	0,2
Industri-, bygge- og anleggsarbeid ellers	18	2	5	1	4	-	5	1	-	-	3,3
Servicearbeid og militært arbeid	95	7	11	6	23	24	19	5	-	-	17,3

Tabell 7. Yrkesaktive 16 år og over, etter kjønn, arbeidstid i året og næring/yrkesfelt. 3. november 1989 - 2. november 1990

	I alt	Yrkesaktiv i 12 måneder			Yrkesaktiv i 6-11 måneder		Yrkesaktiv i 1-5 måneder			
		Heltid ¹	Deltid ¹	Både heltid og deltid i perioden	Heltid	Deltid	Både heltid og deltid i perioden	Heltid	Deltid	Både heltid og deltid i perioden
Yrkesaktive i alt	549	259	40	23	107	33	12	50	22	3
Menn i alt	315	160	8	11	81	8	8	33	5	1
Næring										
Jordbruk	3	2	-	-	-	-	-	1	-	-
Skogbruk	-	-	-	-	-	-	-	-	-	-
Fiske og fangst	108	42	1	6	38	2	2	12	4	1
Oljeutvinning og bergverksdrift	1	1	-	-	-	-	-	-	-	-
Industri i alt	65	31	-	2	20	2	3	7	-	-
Næringsmiddel-, drikkevare- og tobakks-industri	60	29	-	1	19	2	3	6	-	-
Tekstil-, beklednings-, lær- og lærvare-industri	-	-	-	-	-	-	-	-	-	-
Trevareindustri	3	1	-	-	1	-	-	1	-	-
Treforedling, grafisk industri og forlag	-	-	-	-	-	-	-	-	-	-
Kjemisk industri, mineral-, olje-, kull-, gummi- og plastindustri	-	-	-	-	-	-	-	-	-	-
Keramikk- og glassindustri	-	-	-	-	-	-	-	-	-	-
Metallindustri	-	-	-	-	-	-	-	-	-	-
Verkstedindustri	2	1	-	1	-	-	-	-	-	-
Industri ellers	-	-	-	-	-	-	-	-	-	-
Kraft- og vannforsyning	3	3	-	-	-	-	-	-	-	-
Bygge- og anleggsvirksomhet	34	17	-	-	6	2	2	7	-	-
Varehandel	16	13	-	-	2	-	-	1	-	-
Hotell- og restaurantdrift	2	1	-	-	-	-	-	1	-	-
Landtransport	5	4	-	-	1	-	-	-	-	-
Sjøtransport	6	3	-	-	3	-	-	-	-	-
Transport ellers, lagring, post og telekommunikasjoner	5	4	-	1	-	-	-	-	-	-
Bank- og finansieringsvirksomhet	4	3	-	1	-	-	-	-	-	-
Forsikringsvirksomhet, eiendomsdrift og forretningsmessig tjenesteyting	4	2	-	-	2	-	-	-	-	-
Offentlig administrasjon, forsvar, politi og rettsvesen	26	15	3	-	3	1	-	3	1	-
Renovasjon og rengjøring	3	-	-	-	3	-	-	-	-	-
Undervisning og forskningsvirksomhet	19	15	-	-	3	-	-	1	-	-
Helse- og sosialtjenester	5	2	2	1	-	-	-	-	-	-
Kulturell tjenesteyting, underholdning og sport	4	1	2	-	-	1	-	-	-	-
Personlig tjenesteyting	2	1	-	-	-	-	1	-	-	-
Yrkesfelt										
Teknisk, vitenskapelig, humanistisk og kunstnerisk arbeid	23	14	2	-	3	1	-	2	1	-
Administrasjons- og forvaltningsarbeid, bedrifts- og organisasjonsledelse i alt	20	16	2	-	-	2	-	-	-	-
Offentlig administrasjons- og forvaltningsarbeid	9	6	2	-	-	1	-	-	-	-
Bedrifts- og organisasjonsledelse	11	10	-	-	-	1	-	-	-	-
Kontorarbeid	5	3	1	1	-	-	-	-	-	-
Handelsarbeid	7	7	-	-	-	-	-	-	-	-
Jordbruks-, skogbruks- og fiskearbeid	111	45	1	6	37	2	2	13	4	1
Gruve- og sprengningsarbeid m.m.	3	3	-	-	-	-	-	-	-	-
Transport og kommunikasjonsarbeid	22	13	-	1	7	-	1	-	-	-
Industri-, bygge- og anleggsarbeid i alt	100	47	-	3	28	3	5	14	-	-
Jern- og metallvarearbeid	7	5	-	-	-	1	1	-	-	-
Elektroarbeid	3	3	-	-	-	-	-	-	-	-
Trearbeid	21	9	-	2	5	1	-	4	-	-
Næringsmiddelarbeid	45	18	-	1	17	1	2	6	-	-
Maskin- og motordrift	10	5	-	-	3	-	1	1	-	-
Laste-, losse- og lagerarbeid	1	1	-	-	-	-	-	-	-	-
Industri-, bygge- og anleggsarbeid ellers	13	6	-	-	3	-	1	3	-	-
Servicearbeid og militært arbeid	24	12	2	-	6	-	-	4	-	-

¹ Heltid er samlet arbeidstid på 30 timer eller mer i uka (alle arbeidsforhold), noe som svarer til 120 timer eller mer over en fireukersperiode.

Tabell 7 (forts.). Yrkesaktive 16 år og over, etter kjønn, arbeidstid i året og næring/yrkesfelt. 3. november 1989 - 2. november 1990

	I alt	Yrkesaktiv i 12 måneder			Yrkesaktiv i 6-11 måneder		Yrkesaktiv i 1-5 måneder			
		Heltid ¹	Deltid ¹	Både heltid og deltid i perioden	Heltid	Deltid	Både heltid og deltid i perioden	Heltid	Deltid	Både heltid og deltid i perioden
Kvinner i alt	234	99	32	12	26	25	4	17	17	2
Næring										
Jordbruk	3	2	-	-	1	-	-	-	-	-
Skogbruk	-	-	-	-	-	-	-	-	-	-
Fiske og fangst	9	1	2	-	-	5	-	-	1	-
Oljeutvinning og bergverksdrift	-	-	-	-	-	-	-	-	-	-
Industri i alt	40	9	1	1	10	3	1	6	8	1
Næringsmiddel-, drikkevare- og tobakksindustri	37	9	1	1	10	3	1	4	8	-
Tekstil-, beklednings-, lær- og lærvareindustri	1	-	-	-	-	-	-	1	-	-
Trevareindustri	-	-	-	-	-	-	-	-	-	-
Treforedling, grafisk industri og forlag	1	-	-	-	-	-	-	1	-	-
Kjemisk industri, mineral-, olje-, kull-, gummi- og plastindustri	-	-	-	-	-	-	-	-	-	-
Keramikk- og glassindustri	-	-	-	-	-	-	-	-	-	-
Metallindustri	1	-	-	-	-	-	-	-	-	1
Verkstedindustri	-	-	-	-	-	-	-	-	-	-
Industri ellers	-	-	-	-	-	-	-	-	-	-
Kraft- og vannforsyning	-	-	-	-	-	-	-	-	-	-
Bygge- og anleggsvirksomhet	1	-	-	-	-	-	-	1	-	-
Varehandel	13	7	1	-	3	2	-	-	-	-
Hotell- og restaurantdrift	9	3	-	-	-	1	2	1	1	1
Landtransport	3	3	-	-	-	-	-	-	-	-
Sjøtransport	-	-	-	-	-	-	-	-	-	-
Transport ellers, lagring, post og telekommunikasjoner	5	1	3	-	-	1	-	-	-	-
Bank- og finansieringsvirksomhet	6	3	3	-	-	-	-	-	-	-
Forsikringsvirksomhet, eiendomsdrift og forretningsmessig tjenesteyting	3	3	-	-	-	-	-	-	-	-
Offentlig administrasjon, forsvar, politi og rettsvesen	22	17	1	1	-	-	1	2	-	-
Renovasjon og rengjøring	-	-	-	-	-	-	-	-	-	-
Undervisning og forskningsvirksomhet	23	12	2	-	2	5	-	1	1	-
Helse- og sosialtjenester	95	38	17	10	10	8	-	6	6	-
Kulturell tjenesteyting, underholdning og sport	1	-	1	-	-	-	-	-	-	-
Personlig tjenesteyting	1	-	1	-	-	-	-	-	-	-
Yrkesfelt										
Teknisk, vitenskapelig, humanistisk og kunstnerisk arbeid	67	32	11	5	6	5	-	4	3	1
Administrasjons- og forvaltningsarbeid, bedrifts- og organisasjonsledelse i alt	3	2	-	-	-	-	-	1	-	-
Offentlig administrasjons- og forvaltningsarbeid	3	2	-	-	-	-	-	1	-	-
Bedrifts- og organisasjonsledelse	-	-	-	-	-	-	-	-	-	-
Kontorarbeid	24	18	2	1	-	2	1	-	-	-
Handelsarbeid	14	7	1	-	3	2	-	-	1	-
Jordbruks-, skogbruks- og fiskearbeid	6	3	1	-	1	1	-	-	-	-
Gruve- og sprengningsarbeid m.m.	1	-	-	-	-	-	-	1	-	-
Transport og kommunikasjonsarbeid	6	3	2	-	-	1	-	-	-	-
Industri-, bygge- og anleggsarbeid i alt	42	7	1	1	10	7	1	6	9	-
Jern- og metallvarearbeid	-	-	-	-	-	-	-	-	-	-
Elektroarbeid	-	-	-	-	-	-	-	-	-	-
Trearbeid	-	-	-	-	-	-	-	-	-	-
Næringsmiddelarbeid	37	7	1	1	8	6	1	4	9	-
Maskin- og motordrift	-	-	-	-	-	-	-	-	-	-
Laste-, losse- og lagerarbeid	-	-	-	-	-	-	-	-	-	-
Industri-, bygge- og anleggsarbeid ellers	5	-	-	-	2	1	-	2	-	-
Servicearbeid og militært arbeid	71	27	14	5	6	7	2	5	4	1

¹ Se note 1, siden foran.

Tabell 8. Hovedtall for yrkesaktive i uka 27. oktober - 2. november 1990, etter vanlig/avtalt arbeidstid

	I alt	Menn					Kvinner				
		I alt	1-19 timer	20-29 timer	30-39 timer	40 timer og over	I alt	1-19 timer	20-29 timer	30-39 timer	40 timer og over
I alt	444	252	12	5	120	115	192	41	27	107	17
Alder											
16-19	23	16	-	1	7	8	7	3	2	1	1
20-24	56	31	1	-	16	14	25	1	2	21	1
25-29	48	26	-	-	15	11	22	3	1	16	2
30-39	108	61	1	2	33	25	47	7	11	24	5
40-49	98	54	-	-	26	28	44	9	3	25	7
50-59	77	42	5	2	15	20	35	11	7	17	-
60-66	30	18	4	-	7	7	12	7	1	3	1
67-69	2	2	1	-	-	1	-	-	-	-	-
70-	2	2	-	-	1	1	-	-	-	-	-
Ekteskapelig status											
Ugifte	168	114	2	2	62	48	54	9	6	34	5
Gifte	241	123	9	3	52	59	118	26	20	61	11
Før gifte	35	15	1	-	6	8	20	6	1	12	1
Familietype											
Enslige	83	63	2	-	34	27	20	3	2	13	2
Ektepar uten ugifte barn	49	25	4	2	10	9	24	6	4	13	1
Ektepar med ugifte barn	248	141	6	2	64	69	107	24	16	55	12
Mor/far med ugifte barn	64	23	-	1	12	10	41	8	5	26	2
Utdanning											
Barne- og ungdomsskolenivå	162	83	6	2	33	42	79	24	13	33	9
Gymnasnivå	224	139	6	1	74	58	85	15	10	57	3
Universitets- og høyskolenivå	44	21	-	2	11	8	23	1	2	15	5
Uoppgitt, ingen utdanning eller utdanning på forskolenivå	14	9	-	-	2	7	5	1	2	2	-
Utført arbeidstid i uka											
Var ikke på arbeid	14	4	-	-	-	4	10	2	3	4	1
1 - 9 timer	18	6	3	-	1	2	12	12	-	-	-
10 - 19 timer	37	10	7	-	2	1	27	21	3	2	1
20 - 29 timer	37	8	-	5	2	1	29	3	19	7	-
30 - 34 timer	37	14	-	-	13	1	23	-	1	21	1
35 - 39 timer	160	89	-	-	87	2	71	1	-	70	-
40 timer og over	141	121	2	-	15	104	20	2	1	3	14

Tabell 9. Yrkesaktive 16 år og over i uka 27. oktober - 2. november 1990, etter kjønn, vanlig/avtalt arbeidstid og næring/yrkesfelt

	I alt	Menn					Kvinner				
		I alt	1-19 timer	20-29 timer	30-39 timer	40 timer og over	I alt	1-19 timer	20-29 timer	30-39 timer	40 timer og over
I alt	444	252	12	5	120	115	192	41	27	107	17
Næring											
Jordbruk	6	3	1	-	2	-	3	1	-	2	-
Skogbruk	-	-	-	-	-	-	-	-	-	-	-
Fiske og fangst	85	80	5	1	10	64	5	-	-	4	1
Oljeutvinning og bergverksdrift	1	1	-	-	1	-	-	-	-	-	-
Industri i alt	84	54	1	-	45	8	30	7	1	22	-
Næringsmiddel-, drikkevare- og tobakksindustri	79	52	1	-	44	7	27	5	-	22	-
Tekstil-, beklednings-, lær- og lærvareindustri	1	-	-	-	-	-	1	1	-	-	-
Trevareindustri	1	1	-	-	1	-	-	-	-	-	-
Treforedling, grafisk industri og forlag	1	-	-	-	-	-	1	-	1	-	-
Kjemisk industri, mineral-, olje-, kull-, gummi- og plastindustri	-	-	-	-	-	-	-	-	-	-	-
Keramikk- og glassindustri	-	-	-	-	-	-	-	-	-	-	-
Metallindustri	1	-	-	-	-	-	1	1	-	-	-
Verkstedindustri	1	1	-	-	-	1	-	-	-	-	-
Industri ellers	-	-	-	-	-	-	-	-	-	-	-
Kraft- og vannforsyning	3	3	-	-	3	-	-	-	-	-	-
Bygge- og anleggsvirksomhet	26	25	1	-	19	5	1	-	-	-	1
Varehandel	25	15	-	-	3	12	10	-	1	5	4
Hotell- og restaurantdrift	6	1	-	-	-	1	5	3	1	1	-
Landtransport	6	4	-	-	1	3	2	-	-	-	2
Sjøtransport	3	3	-	-	-	3	-	-	-	-	-
Transport ellers, lagring, post og telekommunikasjoner	10	5	-	-	3	2	5	4	-	-	1
Bank- og finansieringsvirksomhet	10	4	-	1	3	-	6	1	1	4	-
Forsikringsvirksomhet, eiendomsdrift og forretningsmessig tjenesteyting	6	4	-	-	2	2	2	1	-	1	-
Offentlig administrasjon, forsvar, politi og rettsvesen	41	23	3	-	15	5	18	2	3	12	1
Renovasjon og rengjøring	2	2	-	-	2	-	-	-	-	-	-
Undervisning og forskningsvirksomhet	37	17	-	2	8	7	20	2	5	9	4
Helse- og sosialtjenester	88	5	1	-	2	2	83	18	15	47	3
Kulturell tjenesteyting, underholdning og sport	3	2	-	1	-	1	1	1	-	-	-
Personlig tjenesteyting	2	1	-	-	1	-	1	1	-	-	-
Yrkesfelt											
Teknisk, vitenskapelig, humanistisk og kunstnerisk arbeid	74	17	-	2	8	7	57	8	9	34	6
Administrasjons- og forvaltningsarbeid, bedrifts- og organisasjonsledelse i alt	22	20	2	-	12	6	2	-	-	2	-
Offentlig administrasjons- og forvaltningsarbeid	11	9	2	-	6	1	2	-	-	2	-
Bedrifts- og organisasjonsledelse	11	11	-	-	6	5	-	-	-	-	-
Kontorarbeid	27	5	1	1	3	-	22	1	2	19	-
Handelsarbeid	17	7	-	-	1	6	10	-	1	5	4
Jordbruks-, skogbruks- og fiskearbeid	85	82	6	1	13	62	3	1	-	2	-
Gruve- og sprengningsarbeid m.m.	4	3	-	-	1	2	1	-	1	-	-
Transport og kommunikasjonsarbeid	24	18	-	-	7	11	6	3	-	-	3
Industri-, bygge- og anleggsarbeid i alt	110	80	2	-	65	13	30	5	-	24	1
Jern- og metallvarearbeid	5	5	-	-	3	2	-	-	-	-	-
Elektroarbeid	3	3	-	-	3	-	-	-	-	-	-
Trearbeid	15	15	1	-	10	4	-	-	-	-	-
Næringsmiddelarbeid	64	38	1	-	33	4	26	4	-	21	1
Maskin- og motordrift	9	9	-	-	7	2	-	-	-	-	-
Laste-, losse- og lagerarbeid	1	1	-	-	1	-	-	-	-	-	-
Industri-, bygge- og anleggsarbeid ellers	13	9	-	-	8	1	4	1	-	3	-
Servicearbeid og militært arbeid	81	20	1	1	10	8	61	23	14	21	3

Tabell 10. Yrkesaktive 16 år og over med fast oppmøteplass på arbeid i uka 27. oktober - 2. november 1990, etter tallet på arbeidsreiser, reisetid og yrkesfelt/oppmøteplass

	I alt	Reiste ikke	Reiste 1 gang			Reiste 2-3 ganger			Reiste 4 ganger eller flere		
			Reise- tid under 45 min	Reise- tid 45-89 min	Reise- tid 90 min og over	Reise- tid under 45 min	Reise- tid 45-89 min	Reise- tid 90 min og over	Reise- tid under 45 min	Reise- tid 45-89 min	Reise- tid 90 min og over
I alt	410	132	11	-	8	22	1	3	221	6	6
Yrkesfelt											
Teknisk, vitenskapelig, humanistisk og kunstnerisk arbeid	68	13	-	-	1	8	-	-	46	-	-
Administrasjons- og forvaltningsarbeid, bedrifts- og organisasjonsledelse i alt	21	4	-	-	-	1	-	-	15	-	1
Offentlig administrasjons- og forvaltningsarbeid	10	1	-	-	-	1	-	-	7	-	1
Bedrifts- og organisasjonsledelse	11	3	-	-	-	-	-	-	8	-	-
Kontorarbeid	27	3	-	-	-	2	-	-	22	-	-
Handelsarbeid	17	6	1	-	-	1	-	-	9	-	-
Jordbruks- skogbruks- og fiskearbeid	79	38	3	-	1	2	1	1	28	3	2
Gruve- og sprengningsarbeid m.m.	2	1	-	-	1	-	-	-	-	-	-
Transport og kommunikasjonsarbeid	21	12	1	-	1	-	-	-	6	1	-
Industri-, bygge- og anleggsarbeid i alt	101	30	3	-	4	3	-	2	56	2	1
Jern- og metallvarearbeid	5	2	-	-	1	-	-	-	2	-	-
Elektroarbeid	3	-	-	-	-	-	-	-	3	-	-
Trearbeid	12	4	-	-	3	-	-	2	3	-	-
Næringsmiddelarbeid	61	19	1	-	-	2	-	-	39	-	-
Maskin- og motordrift	8	2	2	-	-	-	-	-	3	-	1
Laste-, losse og lagerarbeid	1	1	-	-	-	-	-	-	-	-	-
Industri-, bygge- og anleggsarbeid ellers	11	2	-	-	-	1	-	-	6	2	-
Servicearbeid og militært arbeid	74	25	3	-	-	5	-	-	39	-	2
Oppmøteplass og kjønn											
I bostedsfylket	365	111	11	-	6	21	1	2	203	6	4
Menn	196	69	7	-	6	7	1	2	97	4	3
Kvinner	169	42	4	-	-	14	-	-	106	2	1
I bostedskommunen	329	91	11	-	1	20	-	2	197	3	4
Menn	166	54	7	-	1	6	-	2	92	1	3
Kvinner	163	37	4	-	-	14	-	-	105	2	1
1902 Tromsø	10	6	-	-	4	-	-	-	-	-	-
Menn	8	4	-	-	4	-	-	-	-	-	-
Kvinner	2	2	-	-	-	-	-	-	-	-	-
1931 Lenvik	8	3	-	-	-	1	-	-	3	1	-
Menn	7	2	-	-	-	1	-	-	3	1	-
Kvinner	1	1	-	-	-	-	-	-	-	-	-
1927 Tranøy	5	1	-	-	-	-	1	-	1	2	-
Menn	4	1	-	-	-	-	1	-	-	2	-
Kvinner	1	-	-	-	-	-	-	-	1	-	-
1901 Harstad	4	4	-	-	-	-	-	-	-	-	-
Menn	4	4	-	-	-	-	-	-	-	-	-
Kvinner	-	-	-	-	-	-	-	-	-	-	-
Andre kommuner i fylket	9	6	-	-	1	-	-	-	2	-	-
Menn	7	4	-	-	1	-	-	-	2	-	-
Kvinner	2	2	-	-	-	-	-	-	-	-	-
Utenfor fylket	11	9	-	-	2	-	-	-	-	-	-
Menn	9	7	-	-	2	-	-	-	-	-	-
Kvinner	2	2	-	-	-	-	-	-	-	-	-
0301 Oslo	2	2	-	-	-	-	-	-	-	-	-
Menn	1	1	-	-	-	-	-	-	-	-	-
Kvinner	1	1	-	-	-	-	-	-	-	-	-
1001 Kristiansand	1	1	-	-	-	-	-	-	-	-	-
Menn	1	1	-	-	-	-	-	-	-	-	-
Kvinner	-	-	-	-	-	-	-	-	-	-	-
1103 Stavanger	1	1	-	-	-	-	-	-	-	-	-
Menn	1	1	-	-	-	-	-	-	-	-	-
Kvinner	-	-	-	-	-	-	-	-	-	-	-
1601 Trondheim	1	1	-	-	-	-	-	-	-	-	-
Menn	-	-	-	-	-	-	-	-	-	-	-
Kvinner	1	1	-	-	-	-	-	-	-	-	-
Andre steder utenfor fylket	4	3	-	-	1	-	-	-	-	-	-
Menn	4	3	-	-	1	-	-	-	-	-	-
Kvinner	-	-	-	-	-	-	-	-	-	-	-
Uoppgitt oppmøteplass	34	12	-	-	-	1	-	1	18	-	2
Menn	27	12	-	-	-	1	-	1	11	-	2
Kvinner	7	-	-	-	-	-	-	-	7	-	-

Tabell 11. Yrkesaktive 16 år og over med fast arbeidsreise i uka 27. oktober - 2. november 1990, etter reisemåte, oppmøteplass, tallet på arbeidsreiser, reisetid og etter reisemåte, kjønn og alder

	I alt	Ett transportmiddel						To eller flere transportmidler		
		Bil	Buss	Tog, trikk, T-bane	Båt	Sykkel, gange over 10 min	Annet	Kollektiv transport og/eller sykkel, gange over 10 min	Kollektiv transport og bil	Andre kombinasjoner
I alt	278	127	3	-	1	82	44	2	8	11
Oppmøteplass, tallet på arbeidsreiser og reisetid										
Oppmøteplass i bostedskommunen	238	103	3	-	-	74	43	1	7	7
Reiste 1 gang	12	6	-	-	-	2	2	1	1	-
Under 45 min	11	6	-	-	-	2	2	-	1	-
45 - 89 min	-	-	-	-	-	-	-	-	-	-
90 min og over	1	-	-	-	-	-	-	1	-	-
Reiste 2 - 3 ganger	22	5	1	-	-	10	4	-	-	2
Under 45 min	20	4	1	-	-	10	4	-	-	1
45 - 89 min	-	-	-	-	-	-	-	-	-	-
90 min og over	2	1	-	-	-	-	-	-	-	1
Reiste 4 ganger eller flere	204	92	2	-	-	62	37	-	6	5
Under 45 min	197	89	-	-	-	61	37	-	5	5
45 - 89 min	3	3	-	-	-	-	-	-	-	-
90 min og over	4	-	2	-	-	1	-	-	1	-
Oppmøteplass utenfor bostedskommunen	18	15	-	-	-	1	-	1	-	1
Reiste 1 gang	7	5	-	-	-	-	-	1	-	1
Under 45 min	-	-	-	-	-	-	-	-	-	-
45 - 89 min	-	-	-	-	-	-	-	-	-	-
90 min og over	7	5	-	-	-	-	-	1	-	1
Reiste 2 - 3 ganger	2	1	-	-	-	1	-	-	-	-
Under 45 min	1	-	-	-	-	1	-	-	-	-
45 - 89 min	1	1	-	-	-	-	-	-	-	-
90 min og over	-	-	-	-	-	-	-	-	-	-
Reiste 4 ganger eller flere	9	9	-	-	-	-	-	-	-	-
Under 45 min	6	6	-	-	-	-	-	-	-	-
45 - 89 min	3	3	-	-	-	-	-	-	-	-
90 min og over	-	-	-	-	-	-	-	-	-	-
Uoppgitt oppmøteplass	22	9	-	-	1	7	1	-	1	3
Kjønn og alder										
Menn	144	78	3	-	1	29	18	2	3	10
16-19	7	5	-	-	-	1	1	-	-	-
20-24	20	14	1	-	-	2	1	-	-	2
25-29	18	8	-	-	-	3	4	1	1	1
30-39	38	21	1	-	-	10	2	-	1	3
40-49	30	19	1	-	-	4	3	1	-	2
50-59	19	6	-	-	1	5	5	-	1	1
60-66	9	4	-	-	-	2	2	-	-	1
67-69	1	-	-	-	-	1	-	-	-	-
70-	2	1	-	-	-	1	-	-	-	-
Kvinner	134	49	-	-	-	53	26	-	5	1
16-19	4	2	-	-	-	2	-	-	-	-
20-24	18	7	-	-	-	8	3	-	-	-
25-29	16	4	-	-	-	5	5	-	1	1
30-39	35	13	-	-	-	12	9	-	1	-
40-49	31	13	-	-	-	12	4	-	2	-
50-59	23	9	-	-	-	8	5	-	1	-
60-66	7	1	-	-	-	6	-	-	-	-
67-69	-	-	-	-	-	-	-	-	-	-
70-	-	-	-	-	-	-	-	-	-	-

Tabell 12. Boliger og bosatte. Hustype, tallet på rom, kjøkken. 3. november 1990

Tallet på rom på 6 m ² eller mer (kjøkken, gang, bad o.l. er ikke medregnet)	Boliger					Bosatte	
	I alt	Fritt- liggende enebolig eller vånings- hus til- knyttet gårdsdrift	Andre ene- og tomanns- boliger og småhus	Blokk, leiegård e.l.	Forret- nings- bygg, bygg for felles- hus- holdning e.l.	I alt	Pr. bolig
I alt	527	451	52	6	18	1286	2,4
1 rom	18	9	6	-	3	33	1,8
Med kjøkken 6 m ² eller større	9	5	3	-	1	20	2,2
Med kjøkken mindre enn 6 m ²	8	4	3	-	1	12	1,5
Uten kjøkken	1	-	-	-	1	1	1,0
2 rom	30	20	8	1	1	70	2,3
Med kjøkken 6 m ² eller større	15	11	4	-	-	43	2,9
Med kjøkken mindre enn 6 m ²	15	9	4	1	1	27	1,8
Uten kjøkken	-	-	-	-	-	-	-
3 rom	93	71	16	-	6	187	2,0
4 rom	177	162	12	1	2	422	2,4
5 rom	116	102	9	2	3	289	2,5
6 rom	57	55	-	1	1	165	2,9
7 rom	19	18	1	-	-	58	3,1
8 rom	11	11	-	-	-	35	3,2
9 rom eller flere	6	3	-	1	2	27	4,5

Tabell 13. Boliger, rom og bosatte, etter hustype. 3. november 1990

	I alt	Frittliggende enebolig eller våningshus tilknyttet gårdsdrift	Hus i kjede, rekkehus, terrassehus, vertikaldelt tomannsbolig	Horisontaldelt tomannsbolig eller annet bolig- bygg med mind- re enn 3 etasjer	Blokk, leiegård e.l.	Forretningsbygg, bygg for fellesusholdning e.l.
Boliger i alt	527	451	19	33	6	18
Bosatte i alt	1286	1095	47	83	20	41
Rom i alt	2262	1991	49	121	31	70
Rom pr. bolig	4,3	4,4	2,6	3,7	5,2	3,9
Bosatte pr. bolig	2,4	2,4	2,5	2,5	3,3	2,3

Tabell 14. Boliger etter eieform og areal¹. Rom og bosatte, etter eieform. 3. november 1990

	I alt	Boligen eies			Boligen leies			
		I alt	Privat	Gjennom borettslag e.l.	I alt	Som tjeneste- bolig	For et avgrenset tidsrom	På andre vilkår
Boliger i alt	527	433	403	30	94	40	7	47
Under 50 m ²	38	24	23	1	14	9	2	3
50 - 59 m ²	58	42	37	5	16	8	1	7
60 - 79 m ²	66	50	49	1	16	3	1	12
80 - 99 m ²	162	140	129	11	22	10	3	9
100 - 129 m ²	127	114	105	9	13	6	-	7
130 - 149 m ²	37	31	30	1	6	3	-	3
150 - 199 m ²	28	23	22	1	5	1	-	4
200 m ² eller mer	11	9	8	1	2	-	-	2
Bosatte i alt	1286	1051	985	66	235	91	22	122
Bosatte pr. bolig	2,4	2,4	2,4	2,2	2,5	2,3	3,1	2,6
Rom i alt	2262	1925	1798	127	337	125	19	193
Rom pr. bolig	4,3	4,4	4,5	4,2	3,6	3,1	2,7	4,1

¹ Medregnet kjøkken, gang, bad o.l.

Tabell 15. Boliger etter tallet på rom og tallet på bosatte. 3. november 1990

Tallet på bosatte	I alt	Tallet på rom								
		1	2	3	4	5	6	7	8	9 eller flere
I alt	527	18	30	93	177	116	57	19	11	6
1	163	9	13	40	54	35	7	5	-	-
2	163	4	6	31	64	34	21	2	1	-
3	71	4	5	7	20	16	8	3	7	1
4	82	1	3	12	21	22	13	5	3	2
5	35	-	2	2	12	5	8	4	-	2
6	11	-	-	1	6	3	-	-	-	1
7	1	-	-	-	-	1	-	-	-	-
8	1	-	1	-	-	-	-	-	-	-
9	-	-	-	-	-	-	-	-	-	-
10 eller flere	-	-	-	-	-	-	-	-	-	-

Tabell 16. Boliger etter husets byggeår og hustype/eieform/oppvarmingskilde. Bosatte og rom, etter husets byggeår. 3. november 1990

	I alt	Husets byggeår							
		-1900	1901-1920	1921-1940	1941-1945	1946-1960	1961-1970	1971-1980	1981-1990
Boliger i alt	527	18	25	70	13	192	75	82	52
Hustype									
Frittliggende enebolig eller våningshus tilknyttet gårdsdrift	451	16	22	64	13	174	62	61	39
Hus i kjede, rekkehus, terrassehus eller vertikal delt tomannsbolig	19	-	-	2	-	-	5	4	8
Horisontaldelt tomannsbolig eller annet boligbygg med mindre enn 3 etasjer	33	-	2	2	-	12	5	10	2
Blokk, leiegård eller annet boligbygg med 3 etasjer eller mer	6	1	-	-	-	1	3	1	-
Forretningsbygg, pensjonat, aldershjem, militærforlegning eller annet bygg for felleshusholdning	18	1	1	2	-	5	-	6	3
Eie-/leieform									
Eies i alt	433	15	20	64	13	168	61	53	39
Privat	403	12	20	60	13	156	59	51	32
Gjennom borettslag eller boligaksjeselskap	30	3	-	4	-	12	2	2	7
Leies i alt	94	3	5	6	-	24	14	29	13
Som tjenestebolig	40	2	1	1	-	7	8	15	6
For et avgrenset tidsrom	7	-	-	-	-	2	1	4	-
På andre vilkår	47	1	4	5	-	15	5	10	7
Oppvarmingskilde									
Én kilde, i alt	134	6	8	25	2	40	19	20	14
Sentralvarme	3	-	2	-	-	1	-	-	-
Elektriske ovner, varmekabler e.l.	73	4	4	13	2	11	13	16	10
Ovner for flytende brensel	29	-	2	3	-	18	1	3	2
Ovner for fast brensel	29	2	-	9	-	10	5	1	2
To eller flere kilder, i alt	393	12	17	45	11	152	56	62	38
Elektriske ovner og ovner for fast brensel	170	9	9	22	4	52	20	27	27
Elektriske ovner og ovner for flytende brensel	108	1	5	12	4	49	16	19	2
Ovner for fast og flytende brensel	23	-	1	3	1	14	2	1	1
Sentralvarme og én eller flere andre kilder	3	1	-	-	-	1	-	1	-
Andre kombinasjoner	89	1	2	8	2	36	18	14	8
Bosatte i alt	1286	43	53	122	29	412	204	282	141
Bosatte pr. bolig	2,4	2,4	2,1	1,7	2,2	2,1	2,7	3,4	2,7
Rom i alt	2262	77	107	280	64	835	331	364	204
Rom pr. bolig	4,3	4,3	4,3	4,0	4,9	4,3	4,4	4,4	3,9

Tabell 17. Boliger og bosatte. Sanitærutstyr, størrelse og tilgjengelighet. 3. november 1990

	I alt	Sanitærutstyr			
		Med WC		Uten WC	
		Med bad	Uten bad	Med bad	Uten bad
I alt	527	514	7	5	1
Tallet på rom på 6 m² eller mer (kjøkken, gang, bad o.l. er ikke medregnet)					
1 rom	18	18	-	-	-
Med kjøkken 6 m ² eller større	9	9	-	-	-
Med kjøkken mindre enn 6 m ²	8	8	-	-	-
Uten kjøkken	1	1	-	-	-
2 rom	30	26	2	1	1
Med kjøkken 6 m ² eller større	15	13	1	-	1
Med kjøkken mindre enn 6 m ²	15	13	1	1	-
Uten kjøkken	-	-	-	-	-
3 rom	93	89	3	1	-
4 rom	177	175	1	1	-
5 rom	116	115	-	1	-
6 rom	57	56	1	-	-
7 rom	19	19	-	-	-
8 rom	11	11	-	-	-
9 rom eller flere	6	5	-	1	-
Etasjeplassering. Heis					
Boliger med beboelsesrom i					
én etasje i alt	342	331	5	5	1
Kjelleretasje	25	24	1	-	-
Underetasje	42	41	-	1	-
1. etasje	224	217	3	3	1
2. etasje	48	46	1	1	-
3. etasje	3	3	-	-	-
4. etasje	-	-	-	-	-
I hus med heis	-	-	-	-	-
I hus uten heis	-	-	-	-	-
5. etasje eller høyere	-	-	-	-	-
I hus med heis	-	-	-	-	-
I hus uten heis	-	-	-	-	-
Boliger med beboelsesrom i					
flere etasjer i alt	185	183	2	-	-
1. etasje og underetasje/kjeller	48	48	-	-	-
1. og 2. etasje	106	104	2	-	-
1. og 2. etasje og underetasje/kjeller	20	20	-	-	-
1., 2. og 3. etasje	4	4	-	-	-
Andre etasjekombinasjoner	7	7	-	-	-
Bosatte i alt	1286	1259	16	10	1
Bosatte pr. bolig	2,4	2,4	2,3	2,0	1,0
Rom i alt	2262	2214	23	23	2
Rom pr. bolig	4,3	4,3	3,3	4,6	2,0

Tabell 18. Boliger etter standardindikatorer. Bosatte etter alder og standardindikatorer. 3. november 1990

	Boliger	Bosatte									
		I alt	0-19	20-29	30-39	40-49	50-59	60-69	70-79	80-89	90-
I alt	527	1286	310	174	154	149	135	154	143	59	8
Hustype											
Frittliggende enebolig eller våningshus tilknyttet gårdsdrift	451	1095	255	136	131	131	120	138	124	53	7
Småhus	52	130	41	24	19	10	8	9	14	4	1
Blokk, leiegård, forretningsbygg, bygg for felleshusholdning e.l.	24	61	14	14	4	8	7	7	5	2	-
Tallet på rom. Kjøkken											
1 - 2 rom	48	103	25	18	15	7	4	15	11	8	-
Med kjøkken	47	102	25	18	15	6	4	15	11	8	-
Uten kjøkken	1	1	-	-	-	1	-	-	-	-	-
3 - 4 rom	270	609	144	80	69	55	69	84	75	27	6
5 rom eller flere	209	574	141	76	70	87	62	55	57	24	2
Byggeår											
- 1900	18	43	14	6	6	3	1	3	5	5	-
1901 - 1960	300	616	82	75	50	53	72	116	116	46	6
1961 - 1990	209	627	214	93	98	93	62	35	22	8	2
Oppvarmingskilder											
En kilde, i alt	134	311	77	46	35	29	38	33	34	18	1
Sentralvarme, elektriske ovner, varmekabler e.l.	76	195	59	34	27	17	20	14	15	9	-
Ovner for flytende brensel	29	60	9	7	2	9	11	6	12	4	-
Ovner for fast brensel	29	56	9	5	6	3	7	13	7	5	1
To eller flere kilder, i alt	393	975	233	128	119	120	97	121	109	41	7
Elektriske ovner og ovner for fast brensel	170	404	91	58	49	47	40	53	39	24	3
Elektriske ovner og ovner for flytende brensel	108	268	68	39	38	30	25	27	33	8	-
Ovner for fast og flytende brensel	23	52	10	5	5	5	8	8	9	-	2
Sentralvarme og én eller flere andre kilder	3	8	3	2	1	1	-	-	1	-	-
Andre kombinasjoner	89	243	61	24	26	37	24	33	27	9	2
Sanitærforhold											
Har både bad og WC	514	1259	308	171	153	145	132	152	136	55	7
Har WC, men ikke bad	7	16	1	1	1	3	3	1	4	2	-
Har bad, men ikke WC	5	10	1	2	-	1	-	1	3	1	1
Har verken bad eller WC	1	1	-	-	-	-	-	-	-	1	-
Etasjeplassering. Heis											
Boliger med beboelsesrom i én etasje i alt	342	823	198	111	99	92	84	101	98	36	4
1. etasje, kjelleretasje eller underetasje	291	697	167	82	84	83	68	85	92	32	4
2. etasje eller høyere	51	126	31	29	15	9	16	16	6	4	-
I hus med heis	-	-	-	-	-	-	-	-	-	-	-
I hus uten heis	51	126	31	29	15	9	16	16	6	4	-
Boliger med beboelsesrom i flere etasjer	185	463	112	63	55	57	51	53	45	23	4
Plan i boligen											
Boliger med kjøkken, bad, WC og minst ett beboelsesrom på ett plan	469	1150	278	157	144	131	120	139	124	52	5
Eie-/leieform											
Eies i alt	433	1051	232	125	123	124	123	139	126	51	8
Privat	403	985	212	116	116	119	117	133	116	49	7
Gjennom borettslag e.l.	30	66	20	9	7	5	6	6	10	2	1
Leies	94	235	78	49	31	25	12	15	17	8	-
Tallet på bosatte											
1	163	163	5	15	12	12	10	26	47	30	6
2	163	326	18	33	20	21	59	78	70	26	1
3	71	213	34	44	36	20	27	30	20	2	-
4	82	328	130	44	49	59	28	15	2	-	1
5	35	175	83	21	26	27	10	4	4	-	-
6 eller flere	13	81	40	17	11	10	1	1	-	1	-

Tabell 19. Husholdninger, familier og personer, etter type husholdning¹. Husholdninger etter type husholdning¹ og tallet på familier i husholdningen/yrkesaktivitet i husholdningen/eieform/tallet på rom i boligen og kjøkken. 3.november 1990

	I alt	En- person- hus- hold- ninger	Flerpersonhusholdninger uten barn			Flerpersonhusholdninger med barn			
			I alt	2 per- soner	3 per- soner eller flere	I alt	1 barn	2 barn	3 barn eller flere
Personer i alt	1286	163	501	300	201	622	273	209	140
Familier i alt	607	163	250	173	77	194	102	63	29
Husholdninger i alt	527	163	210	150	60	154	77	51	26
Tallet på familier i husholdningen									
1 familie	450	163	172	127	45	115	53	39	23
2 familier	74	-	36	23	13	38	23	12	3
3 familier	3	-	2	-	2	1	1	-	-
4 familier eller flere	-	-	-	-	-	-	-	-	-
Yrkesaktivitet. Tallet på yrkesaktive i uka									
Husholdning uten yrkesaktive	249	125	108	95	13	16	6	6	4
Husholdning med 1 yrkesaktiv	147	38	51	34	17	58	32	16	10
Heltid ²	126	34	45	30	15	47	26	13	8
Deltid	21	4	6	4	2	11	6	3	2
Husholdning med 2 yrkesaktive	102	-	39	21	18	63	29	23	11
Begge på heltid	63	-	21	12	9	42	21	15	6
En på heltid	31	-	13	6	7	18	7	6	5
Ingen på heltid	8	-	5	3	2	3	1	2	-
Husholdning med 3 yrkesaktive	23	-	10	-	10	13	8	4	1
Alle på heltid	9	-	2	-	2	7	4	3	-
To på heltid	11	-	7	-	7	4	2	1	1
En på heltid	3	-	1	-	1	2	2	-	-
Ingen på heltid	-	-	-	-	-	-	-	-	-
Husholdning med 4 yrkesaktive og over	6	-	2	-	2	4	2	2	-
Eie-/leieform									
Eies i alt	433	131	187	137	50	115	54	41	20
Privat	403	115	181	134	47	107	52	38	17
Gjennom borettslag e.l.	30	16	6	3	3	8	2	3	3
Leies i alt	94	32	23	13	10	39	23	10	6
Som tjenestebolig	40	15	7	4	3	18	13	4	1
For et avgrenset tidsrom	7	1	2	1	1	4	2	1	1
På andre vilkår	47	16	14	8	6	17	8	5	4
Tallet på rom. Kjøkken									
1 rom	18	9	7	4	3	2	1	1	-
Med kjøkken 6 m ² eller større	9	4	3	-	3	2	1	1	-
Med kjøkken mindre enn 6 m ²	8	4	4	4	-	-	-	-	-
Uten kjøkken	1	1	-	-	-	-	-	-	-
2 rom	30	13	7	3	4	10	7	1	2
Med kjøkken 6 m ² eller større	15	5	3	1	2	7	4	1	2
Med kjøkken mindre enn 6 m ²	15	8	4	2	2	3	3	-	-
Uten kjøkken	-	-	-	-	-	-	-	-	-
3 rom	93	40	31	27	4	22	9	10	3
4 rom	177	54	76	60	16	47	21	14	12
5 rom	116	35	46	32	14	35	15	14	6
6 rom	57	7	32	21	11	18	11	6	1
7 rom	19	5	6	2	4	8	4	3	1
8 rom	11	-	5	1	4	6	4	2	-
9 rom eller flere	6	-	-	-	-	6	5	-	1

¹ I denne tabellen er barn (ugifte hjemmeboende) 18 år og over holdt utenfor ved grupperingen av husholdninger etter type. Husholdninger som har barn bare i alderen 18 år og over, er derfor regnet som flerpersonhusholdninger uten barn. ² Heltid er *samt* avtalt/vanlig arbeidstid på 30 timer eller mer i uka (alle arbeidsforhold).

Tabell 20. Husholdninger, familier og personer, etter husholdningsstørrelse/type husholdning. Absolutte tall og prosent. 3. november 1990

	Absolutte tall			Prosent		
	Personer	Familier	Husholdninger	Personer	Familier	Husholdninger
I alt	1286	607	527	100,0	100,0	100,0
Husholdningsstørrelse						
1 person	163	163	163	12,7	26,9	30,9
2 personer	326	186	163	25,3	30,6	30,9
3 personer	213	94	71	16,6	15,5	13,5
4 personer	328	103	82	25,5	17,0	15,6
5 personer eller flere	256	61	48	19,9	10,0	9,1
Husholdningstype						
Énpersonhusholdninger	163	163	163	12,7	26,9	30,9
Alder						
- 24	12	12	12	0,9	2,0	2,3
25 - 34	14	14	14	1,1	2,3	2,7
35 - 44	11	11	11	0,9	1,8	2,1
45 - 69	43	43	43	3,3	7,1	8,2
70 - 79	47	47	47	3,7	7,7	8,9
80 - 84	17	17	17	1,3	2,8	3,2
85 - 89	13	13	13	1,0	2,1	2,5
90 -	6	6	6	0,5	1,0	1,1
Flerpersonhusholdninger uten barn ¹	501	250	210	39,0	41,2	39,8
Alder eldste person						
- 24	2	2	1	0,2	0,3	0,2
25 - 34	14	11	7	1,1	1,8	1,3
35 - 44	28	14	11	2,2	2,3	2,1
45 - 69	264	121	107	20,5	19,9	20,3
70 - 79	135	69	57	10,5	11,4	10,8
80 - 84	37	20	18	2,9	3,3	3,4
85 - 89	15	10	7	1,2	1,6	1,3
90 -	6	3	2	0,5	0,5	0,4
Flerpersonhusholdninger med barn ¹	622	194	154	48,4	32,0	29,2
Alder yngste barn						
0 - 6	339	114	82	26,4	18,8	15,6
7 - 15	188	53	47	14,6	8,7	8,9
16 - 17	95	27	25	7,4	4,4	4,7
Tallet på barn i husholdningen						
1 barn	273	102	77	21,2	16,8	14,6
2 barn	209	63	51	16,3	10,4	9,7
3 barn	100	21	19	7,8	3,5	3,6
4 barn eller flere	40	8	7	3,1	1,3	1,3

¹ I denne tabellen er barn (ugifte hjemmeboende) 18 år og over holdt utenfor ved grupperingen av husholdninger etter type. Husholdninger som har barn bare i alderen 18 år og over, er derfor regnet som flerpersonhusholdninger uten barn.

Tabell 21. Husholdninger etter type husholdning¹ og disponering av personbil/avfallssortering.
3. november 1990

	I alt	Hushold- ninger med barn	Husholdninger uten barn					
			I alt	Alder eldste person				
				-24	25-44	45-69	70-79	80-
I alt	527	154	373	13	43	150	104	63
Disponering av personbil								
1 bil	221	91	130	6	22	70	23	9
2 biler	48	33	15	-	2	8	4	1
3 biler eller flere	14	5	9	1	3	3	-	2
Husholdningen disponerer ikke bil	244	25	219	6	16	69	77	51
Avfallssortering (kildesortering)								
Husholdningen sorterer avfall, i alt	117	33	84	3	10	36	21	14
Papir ²	25	7	18	-	2	8	4	4
Glass ²	17	5	12	1	1	5	3	2
Batterier ²	79	27	52	3	9	25	9	6
Maling, lakk, olje e.l. ²	6	-	6	1	1	2	2	-
Annet avfall ²	38	8	30	1	1	13	8	7
Husholdningen sorterer ikke avfall	410	121	289	10	33	114	83	49

¹ I denne tabellen er barn (ugifte hjemmeboende) 18 år og over holdt utenfor ved grupperingen av husholdninger etter type. Husholdninger som har barn bare i alderen 18 år og over, er derfor regnet som husholdninger uten barn. ² Noen husholdninger sorterer flere typer avfall. Derfor blir summen av husholdninger etter avfallstype større enn tallet på husholdninger som sorterer avfall i alt.

Tabell 22. Familier i privathusholdninger etter familietype. Personer etter alder og familietype.
3. november 1990

Alder	I alt	Enslig	Ektepar uten ugifte barn	Ektepar med ugifte barn	Mor med barn	Far med barn
Familier						
I alt	607	258	101	145	94	9
Personer						
I alt	1286	258	202	572	235	19
0 - 4	79	-	-	38	41	-
5 - 9	63	1	-	49	13	-
10 - 14	61	1	-	43	17	-
15 - 19	107	6	-	76	24	1
20 - 24	96	20	1	50	22	3
25 - 29	78	19	1	30	24	4
30 - 34	86	16	5	49	15	1
35 - 39	68	12	3	37	15	1
40 - 44	81	14	-	56	11	-
45 - 49	68	10	5	40	12	1
50 - 54	67	10	19	31	6	1
55 - 59	68	11	29	20	7	1
60 - 64	73	13	28	23	8	1
65 - 69	81	25	35	15	5	1
70 - 74	70	24	27	12	3	4
75 - 79	73	34	31	3	5	-
80 - 84	37	18	13	-	6	-
85 - 89	22	17	4	-	1	-
90 -	8	7	1	-	-	-

Tabell 23. Hovedtall for par og personer i par. 3. november 1990

	I alt	Gifte			Samboende		
		I alt	Uten barn ¹	Med barn ¹	I alt	Uten barn ¹	Med barn ¹
Par							
I alt							
Tallet på barn i husholdningen¹							
0							
1							
2							
3							
4							
5 og over							
Parets yrkesaktivitet i uka 27. oktober - 2. november 1990							
Ingen yrkesaktiv							
En yrkesaktiv							
Begge yrkesaktive							
Personer							
I alt							
Alder							
0 - 19							
20 - 29							
30 - 39							
40 - 49							
50 - 59							
60 - 69							
70 -							
Høyeste utdanning							
Barne- og ungdomsskolenivå							
Gymnasnivå							
Universitets- og høskolenivå							
Uoppgitt, ingen utdanning eller utdanning på førskolenivå							

Tallene i denne tabellen er ikke ferdige. Tabellen vil bli utarbeidet seinere, og kan fås ved å vende seg til Statistisk sentralbyrå, Folketellingskontoret.

¹ I denne tabellen er barn (ugifte hjemmeboende) 18 år og over holdt utenfor ved grupperingen av par. Par som har barn bare i alderen 18 år og over, er derfor regnet som par uten barn.

Tabell 24. Barn 0-17 år etter alder, familietype og mors/fars yrkesaktivitet i uka 27. oktober - 2. november 1990

Alder	I alt	Ektepar med barn			Mor med barn		Far med barn	
		Ingen av foreldrene yrkesaktive	En av foreldrene yrkesaktiv	Begge foreldrene yrkesaktive	Mor ikke yrkesaktiv	Mor yrkesaktiv	Far ikke yrkesaktiv	Far yrkesaktiv
I alt ¹	264	13	64	102	38	47	-	-
0	10	-	1	2	4	3	-	-
1	22	1	1	7	4	9	-	-
2	10	-	3	1	2	4	-	-
3	17	1	2	6	4	4	-	-
4	20	1	4	8	2	5	-	-
5	19	-	6	10	2	1	-	-
6	12	-	1	7	3	1	-	-
7	7	-	3	3	1	-	-	-
8	12	1	5	4	2	-	-	-
9	12	-	3	6	2	1	-	-
10	9	1	4	3	1	-	-	-
11	8	-	1	4	1	2	-	-
12	12	-	2	6	1	3	-	-
13	13	1	4	4	1	3	-	-
14	18	2	4	7	1	4	-	-
15	12	1	5	4	-	2	-	-
16	25	1	9	9	3	3	-	-
17	26	3	6	11	4	2	-	-

¹ Barn 0-17 år i alt er ikke det samme som personer 0-17 år i alt. Se tekstdelen, pkt. 4.1.

Tabell 25. Personer 67 år og over. Alder, tallet på personer i husholdningen, husholdningstype og indikatorer for boligstandard. 3. november 1990

	I alt	67 - 69 år		70 - 79 år		80 - 89 år		90 år og over	
		Bor alene	Bor med flere	Bor alene	Bor med flere	Bor alene	Bor med flere	Bor alene	Bor med flere
I alt	262	12	39	47	96	30	30	6	2
I felleshusholdning	1	-	-	-	-	-	1	-	-
I privathusholdning i alt	261	12	39	47	96	30	29	6	2
Hustype									
Frittliggende enebolig eller våningshus tilknyttet gårdsdrift	225	11	30	44	80	28	25	6	1
Småhus	26	-	7	2	12	1	3	-	1
Blokk, leiegård, forretningsbygg, bygg for felleshusholdning e.l.	10	1	2	1	4	1	1	-	-
Tallet på rom. Kjøkken									
1 - 2 rom	24	1	4	3	8	4	4	-	-
Med kjøkken	24	1	4	3	8	4	4	-	-
Uten kjøkken	-	-	-	-	-	-	-	-	-
3 - 4 rom	142	10	24	29	46	16	11	5	1
5 rom eller flere	95	1	11	15	42	10	14	1	1
Byggeår									
- 1900	11	1	-	1	4	3	2	-	-
1901 - 1960	207	9	30	40	76	24	22	4	2
1961 - 1990	43	2	9	6	16	3	5	2	-
Oppvarmingskilder									
En kilde, i alt	66	3	10	14	20	7	11	1	-
Sentralvarme, elektriske ovner, varmekabler e.l.	28	-	4	5	10	4	5	-	-
Ovner for flytende brensel	18	-	2	7	5	1	3	-	-
Ovner for fast brensel	20	3	4	2	5	2	3	1	-
To eller flere kilder, i alt	195	9	29	33	76	23	18	5	2
Sentralvarme og én eller flere andre kilder	1	-	-	1	-	-	-	-	-
Andre kombinasjoner	194	9	29	32	76	23	18	5	2
Sanitærforhold									
Har både bad og WC	249	12	39	45	91	26	29	5	2
Har WC, men ikke bad	6	-	-	2	2	2	-	-	-
Har bad, men ikke WC	5	-	-	-	3	1	-	1	-
Har verken bad eller WC	1	-	-	-	-	1	-	-	-
Etasjeplassering. Heis									
Boliger med beboelsesrom i én etasje i alt	173	6	29	31	67	21	15	4	-
1. etasje, kjelleretasje eller underetasje	158	5	25	29	63	19	13	4	-
2. etasje eller høyere	15	1	4	2	4	2	2	-	-
I hus med heis	-	-	-	-	-	-	-	-	-
I hus uten heis	15	1	4	2	4	2	2	-	-
Boliger med beboelsesrom i flere etasjer	88	6	10	16	29	9	14	2	2
Plan i boligen									
Boliger med kjøkken, bad, WC og minst ett beboelsesrom på ett plan	227	9	37	42	82	25	27	4	1
Eie-/leieform									
Eies i alt	229	10	34	42	84	25	26	6	2
Privat	214	9	33	37	79	23	26	5	2
Gjennom borettslag e.l.	15	1	1	5	5	2	-	1	-
Leies	32	2	5	5	12	5	3	-	-

Tabell 26. Folkemengde etter alder, kjønn og type bostedsstrøk/grunnkrets. 3. november 1990

	I alt	Alder										
		0-6	7-15	16-19	20-24	25-29	30-49	50-59	60-66	67-69	70-79	80-
Kommunen	1287	110	105	95	96	78	303	135	103	51	143	68
Menn	645	46	59	57	51	41	169	71	50	20	60	21
Kvinner	642	64	46	38	45	37	134	64	53	31	83	47
Type bostedsstrøk og kjønn												
Tettbygde strøk	734	71	57	45	55	52	170	80	62	34	77	31
Menn	356	27	29	25	32	23	97	39	31	14	30	9
Kvinner	378	44	28	20	23	29	73	41	31	20	47	22
8101 Gryllefjord	510	46	36	31	36	40	108	64	50	25	51	23
Menn	252	19	19	19	22	19	60	33	25	12	20	4
Kvinner	258	27	17	12	14	21	48	31	25	13	31	19
8102 Torsken	224	25	21	14	19	12	62	16	12	9	26	8
Menn	104	8	10	6	10	4	37	6	6	2	10	5
Kvinner	120	17	11	8	9	8	25	10	6	7	16	3
Spredtbygde strøk	536	38	47	47	39	25	126	54	40	17	66	37
Menn	282	19	30	31	18	18	68	32	18	6	30	12
Kvinner	254	19	17	16	21	7	58	22	22	11	36	25
Uoppgitt	17	1	1	3	2	1	7	1	1	-	-	-
Grunnkrets og kjønn												
01 Torsken	1270	109	104	92	94	77	296	134	102	51	143	68
Menn	638	46	59	56	50	41	165	71	49	20	60	21
Kvinner	632	63	45	36	44	36	131	63	53	31	83	47
0101 Ballesvik	12	1	1	-	-	1	2	-	2	-	3	2
Menn	7	1	1	-	-	1	1	-	1	-	2	-
Kvinner	5	-	-	-	-	-	1	-	1	-	1	2
0102 Gryllefjord	510	46	36	31	36	40	108	64	50	25	51	23
Menn	252	19	19	19	22	19	60	33	25	12	20	4
Kvinner	258	27	17	12	14	21	48	31	25	13	31	19
0103 Torsken	225	25	21	14	19	12	62	16	12	9	27	8
Menn	104	8	10	6	10	4	37	6	6	2	10	5
Kvinner	121	17	11	8	9	8	25	10	6	7	17	3
0104 Grunnfarnes	139	9	19	9	10	5	31	16	7	4	25	4
Menn	76	4	12	6	6	4	16	10	3	2	11	2
Kvinner	63	5	7	3	4	1	15	6	4	2	14	2
0105 Kaldfarnes	211	18	14	21	17	9	54	12	14	8	23	21
Menn	105	7	7	13	6	6	31	6	6	2	13	8
Kvinner	106	11	7	8	11	3	23	6	8	6	10	13
0106 Sifjord	125	6	8	13	10	5	28	18	14	5	10	8
Menn	66	4	7	9	5	5	14	10	6	2	2	2
Kvinner	59	2	1	4	5	-	14	8	8	3	8	6
0107 Flakkstadvåg	48	4	5	4	2	5	11	8	3	-	4	2
Menn	28	3	3	3	1	2	6	6	2	-	2	-
Kvinner	20	1	2	1	1	3	5	2	1	-	2	2
Uoppgitt	17	1	1	3	2	1	7	1	1	-	-	-

Tabell 27. Yrkesaktive 16 år og over, etter næring, kjønn og type bostedsstrøk/grunnkrets. 3. november 1989 - 2. november 1990

	I alt	Jordbruk, skogbruk, fiske og fangst	Oljeutvinning og bergverksdrift	Industri	Kraft- og vannforsyning	Bygge- og anleggsvirksomhet	Varehandel, hotell- og restaurantvirksomhet	Transport, lagring, post- og telekommunikasjoner	Bank-, finans- og forsikringsvirksomhet, eiendomsdrift og forretningsmessig tjenesteyting	Offentlig, sosial og privat tjenesteyting
Kommunen	549	123	1	105	3	35	40	24	17	201
Menn	315	111	1	65	3	34	18	16	8	59
Kvinner	234	12	-	40	-	1	22	8	9	142
Type bostedsstrøk og kjønn										
Tettbygde strøk	337	57	1	80	3	14	21	12	14	135
Menn	184	56	1	51	3	14	4	7	7	41
Kvinner	153	1	-	29	-	-	17	5	7	94
8101 Gryllefjord	227	34	1	55	2	11	14	6	11	93
Menn	123	34	1	37	2	11	3	2	6	27
Kvinner	104	-	-	18	-	-	11	4	5	66
8102 Torsken	110	23	-	25	1	3	7	6	3	42
Menn	61	22	-	14	1	3	1	5	1	14
Kvinner	49	1	-	11	-	-	6	1	2	28
Spredtbygde strøk	201	64	-	24	-	19	19	11	2	62
Menn	126	53	-	14	-	18	14	9	1	17
Kvinner	75	11	-	10	-	1	5	2	1	45
Uoppgitt	11	2	-	1	-	2	-	1	1	4
Grunnkrets og kjønn										
01 Torsken	538	121	1	104	3	33	40	23	16	197
Menn	310	109	1	65	3	32	18	16	8	58
Kvinner	228	12	-	39	-	1	22	7	8	139
0101 Ballesvik	2	-	-	1	-	-	-	-	-	1
Menn	1	-	-	1	-	-	-	-	-	-
Kvinner	1	-	-	-	-	-	-	-	-	1
0102 Gryllefjord	227	34	1	55	2	11	14	6	11	93
Menn	123	34	1	37	2	11	3	2	6	27
Kvinner	104	-	-	18	-	-	11	4	5	66
0103 Torsken	110	23	-	25	1	3	7	6	3	42
Menn	61	22	-	14	1	3	1	5	1	14
Kvinner	49	1	-	11	-	-	6	1	2	28
0104 Grunnfarnes	45	14	-	10	-	8	3	2	-	8
Menn	31	11	-	5	-	8	2	2	-	3
Kvinner	14	3	-	5	-	-	1	-	-	5
0105 Kaldfarnes	84	13	-	10	-	9	10	5	1	36
Menn	45	10	-	5	-	9	7	4	-	10
Kvinner	39	3	-	5	-	-	3	1	1	26
0106 Sifjord	50	25	-	3	-	2	5	2	-	13
Menn	35	23	-	3	-	1	4	2	-	2
Kvinner	15	2	-	-	-	1	1	-	-	11
0107 Flakkstadvåg	20	12	-	-	-	-	1	2	1	4
Menn	14	9	-	-	-	-	1	1	1	2
Kvinner	6	3	-	-	-	-	-	1	-	2
Uoppgitt	11	2	-	1	-	2	-	1	1	4

Tabell 28. Privathusholdninger. Utvalgte kjennetegn for boligstandard, og disponering av personbil. Bostedsstrøk/grunnkrets. 3. november 1990

	Alle privat- hushold- ninger	Boligen har både bad og WC	Kjøkken 6 m ² og over	Boligen bygget etter 1960	Hushold- ningen eier boligen	Hushold- ningen dispo- nerer bil	Bolig- rommene er på ett plan	Boligen ligger i 2. et. eller høyere og huset har ikke heis
Kommunen	527	514	466	209	433	283	469	55
Type bostedsstrøk								
Tettbygde strøk	313	306	272	124	249	171	277	39
8101 Gryllefjord	229	225	196	94	181	115	204	36
8102 Torsken	84	81	76	30	68	56	73	3
Spredtbygde strøk	208	202	188	82	179	107	186	16
Uoppgitt	6	6	6	3	5	5	6	-
Grunnkrets								
01 Torsken	521	508	460	206	428	278	463	55
0101 Ballesvik	5	3	5	1	5	2	2	-
0102 Gryllefjord	229	225	196	94	181	115	204	36
0103 Torsken	85	82	77	31	69	56	74	3
0104 Grunnfarnes	50	49	46	19	44	22	48	3
0105 Kaldfarnes	82	80	71	34	70	42	74	8
0106 Sifjord	51	50	48	16	44	29	45	4
0107 Flakkstadvåg	19	19	17	11	15	12	16	1
Uoppgitt	6	6	6	3	5	5	6	-

1928 TORSKEN

- 207 Grunnkretsnummer
- Kommunegrense
- Grense for delområde og grunnkrets



Kartgrunnlag M ca. 1:250 000
Tillatelsenr. 74/91 Statens Kartverk

Avgrensning av Gryllefjord tettsted

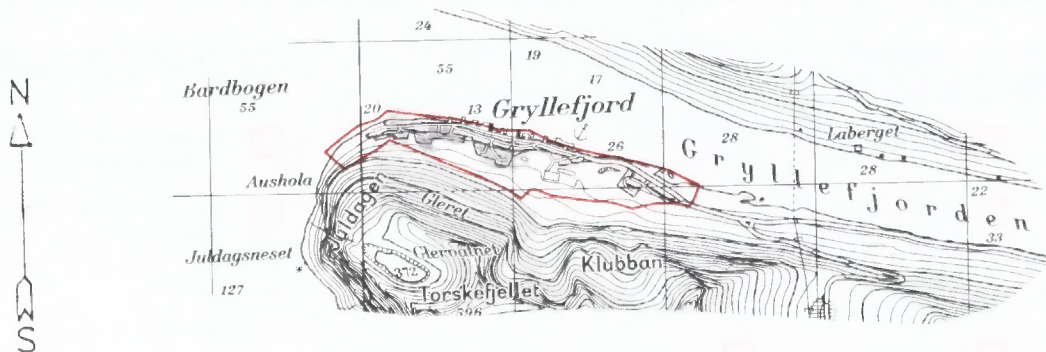

Kartgrunnlag M ca. 1:50 000
Tillatelsenr. 74/91 Statens Kartverk

Avgrensning av Torsken tettsted

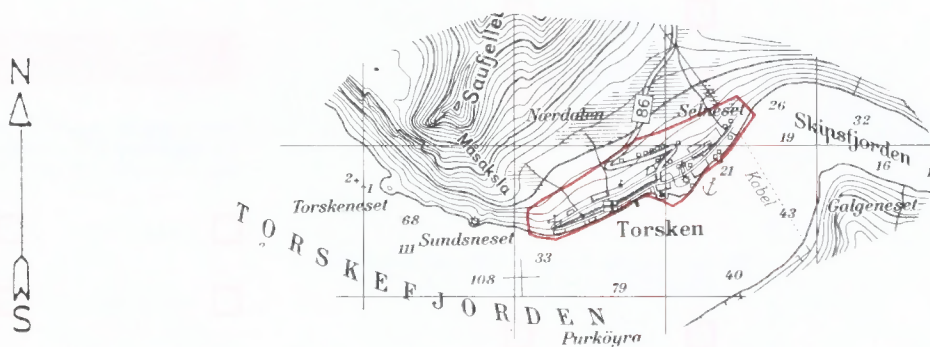

Kartgrunnlag M ca. 1:50 000
Tillatelsenr. 74/91 Statens Kartverk



FoB 90

Folke- og
boligteiling 1990
gjennomføres av
Statistisk sentralbyrå

Opgavene er undergitt taushetsplikt.
De vil bare bli brukt til å utarbeide statistikk
og vil bli oppbevart på en tryggende måte.

VIKTIG:
Bruk helst
blå/svart kulepenn

Slik:

Ikke slik:



1 Hvem bor du sammen med i leiligheten?
Rettleiingen beskriver hva vi mener med
en leilighet. Sett flere kryss hvis nødvendig.

- | | |
|---------------------------------------|---|
| <input type="checkbox"/> Ingen | <input type="checkbox"/> Søskn |
| <input type="checkbox"/> Ektefelle | <input type="checkbox"/> Svigerforeldre,
svigerinne,
svoger,
svigerbarn,
tante, onkel,
niese, nevø |
| <input type="checkbox"/> Samboer | <input type="checkbox"/> Besteforeldre,
barnebarn |
| <input type="checkbox"/> Datter, sønn | <input type="checkbox"/> Andre personer |
| <input type="checkbox"/> Mor, far | |

**2 Hadde du inntektsgivende arbeid i minst
100 timer i året fra 3. nov. 1989 til
2. nov. 1990?**

Arbeid som ulønnet familiemedlem i
familiebedrift regnes også som inntekts-
givende arbeid (f.eks. butikk, gårdsbruk).

- Ja Nei

! Svarte du nei her, skal du ikke
fylle ut resten av denne siden.

**3 Hvor mange måneder hadde du
heltids- og/eller deltidsarbeid i
året fra 3. nov. 1989 til 2. nov. 1990?**
Se rettleiingen.

Heltid: måneder

Deltid: måneder

**4 Oppgi navn og adresse på det arbeids-
stedet (bedriften) der du hadde inntekts-
givende arbeid lengst tid i året fra
3. nov. 1989 til 2. nov. 1990.**

Med bedrift menes fabrikk, butikk,
gårdsbruk, ligningskontor e.l.

Navn:

Gate/vei:

Poststed:

**5 Beskriv virksomheten på dette arbeids-
stedet så nøyaktig som mulig.**

Skriv f.eks. produksjon av møbler, salg
av biler, bokhandel, jordbruk, utleie av
maskiner, arkitektvirksomhet e.l.

Virksomhet:

**6 Hvilket yrke (tittel) hadde du på dette
arbeidsstedet?**

Skriv f.eks. hjemmehjelp, rørlegger, frisør,
sykepleier, rengjøringshjelp, kokk, plate-
arbeider, salgskonsulent, førskolelærer e.l.

Yrke:

**7 På hvilken måte er/var du knyttet til
arbeidsstedet du oppgav i spørsmål 4?**

- Som fast eller midlertidig ansatt
- Som selvstendig næringsdrivende (eier)
- Som familiemedlem uten fast lønn
i familiebedrift

**8 Hadde du inntektsgivende arbeid i uken
27. okt. - 2. nov. 1990?**
Se rettleiingen.

- Ja Nei

! Svarte du nei her, skal du ikke
fylle ut resten av denne siden.

**9 Hva er din vanlige/avtalte
ukentlige arbeidstid?**

- | | |
|--------------------------------------|--|
| <input type="checkbox"/> 1-9 timer | <input type="checkbox"/> 30-34 timer |
| <input type="checkbox"/> 10-19 timer | <input type="checkbox"/> 35-39 timer |
| <input type="checkbox"/> 20-29 timer | <input type="checkbox"/> 40 timer eller
mer |

**10 Hvor mange timer inntektsgivende arbeid
utførte du i uken 27. okt. - 2. nov.?**

- | | |
|--------------------------------------|--|
| <input type="checkbox"/> 1-9 timer | <input type="checkbox"/> 35-39 timer |
| <input type="checkbox"/> 10-19 timer | <input type="checkbox"/> 40 timer eller
mer |
| <input type="checkbox"/> 20-29 timer | <input type="checkbox"/> Ingen, jeg
arbeidet ikke
denne uken |
| <input type="checkbox"/> 30-34 timer | |

! Arbeidet du ikke denne uken, skal du
ikke fylle ut resten av denne siden.

**11 Hvor møtte du på arbeid i uken
27. okt. - 2. nov.?** Se rettleiingen.

- Jeg møtte fast på samme arbeidssted/
adresse som jeg førte opp i spørsmål 4
- Jeg møtte fast på annet sted.
Oppgi adresse
- Kommune:
- Gate/vei:
- Poststed:
- Jeg møtte på forskjellige steder
denne uken

! Møtte du på forskjellige steder denne uken,
skal du ikke fylle ut resten av denne siden.

**12 Hvor mange ganger reiste eller gikk du
fra hjemstedet til arbeidsstedet i uken
27. okt. - 2. nov.?**

Med hjemsted menes adressen i navne-
feltet øverst på skjemaet.

- | | |
|--|-------------------------------------|
| <input type="checkbox"/> Ingen, jeg er
bosatt på
arbeidsstedet
(arbeider
hjemme) | <input type="checkbox"/> 1 gang |
| <input type="checkbox"/> Ingen, jeg var
ikke på hjem-
stedet denne uken | <input type="checkbox"/> 2-3 ganger |
| <input type="checkbox"/> 4 ganger eller
flere | |

! Reiste du ikke denne uken, skal du
ikke fylle ut resten av denne siden.

**13 Hvor lang tid brukte du vanligvis
fra hjemstedet til arbeidsstedet
(én vei) i uken 27. okt. - 2. nov.?**

- | | |
|---------------------------------------|--|
| <input type="checkbox"/> Under 15 min | <input type="checkbox"/> 45-59 min |
| <input type="checkbox"/> 15-29 min | <input type="checkbox"/> 60-89 min |
| <input type="checkbox"/> 30-44 min | <input type="checkbox"/> 90 min eller
mer |

**14 Hvilke transportmidler brukte du vanligvis
fra hjemstedet til arbeidsstedet (én vei)
i uken 27. okt. - 2. nov.?**
Sett flere kryss hvis nødvendig.

- | | |
|---|---|
| <input type="checkbox"/> Bil | <input type="checkbox"/> Båt |
| <input type="checkbox"/> Buss | <input type="checkbox"/> Brukte sykkel,
gikk i mer enn
10 min |
| <input type="checkbox"/> Tog, trikk, T-bane | <input type="checkbox"/> Annet |

VIKTIG:

Bruk helst blyant eller blå/svart kulepenn



Slik:

Ikke slik:

Spørsmålene på denne siden gjelder leiligheten der oppgavegiveren er registrert bosatt 3. november 1990 ifølge Folkeregisteret, se adressen i navnefeltet på den andre siden.

- 1 Har andre som bor i leiligheten mottatt boligskjema? Ja Nei

Dersom det er mottatt ett boligskjema i leiligheten, fylles det ut og sendes tilbake i svarkonvolutt sammen med alle personskjemaene.

Dersom flere i leiligheten har fått boligskjema, er det bare nødvendig å svare på spørsmålene om boligen (leiligheten) på ett av dem. For hver leilighet skal det nyttes bare en svarkonvolutt. Send derfor alle skjemaene fra de bosatte i leiligheten tilbake i den samme svarkonvolutt.

- 2 Hvor mange rom på 6 m² eller mer er det i leiligheten? Ta ikke med kjøkken, gang, bad o.l.

1 2 3 4 5

6 7 8 9 eller flere

- 3 Hvor stor er leiligheten målt i kvadratmeter? Regn med alle rom til boligformål, også kjøkken, gang, bad o.l.

Under 50 m² 100-129 m²

50-59 m² 130-149 m²

60-79 m² 150-199 m²

80-99 m² 200 m² eller mer

- 4 Hvor stort kjøkken er det i leiligheten?

6 m² eller større Det er ikke kjøkken i leiligheten

Mindre enn 6 m²

- 5 Er det bad eller dusj inne i leiligheten?

Ja Nei

- 6 Er det vannklosett inne i leiligheten?

Ja Nei

- 7 Hva slags oppvarmingskilder er det i leiligheten?

Sentralvarme (radiatorer e.l.) Ovner for flytende brensel (olje, parafin e.l.)

Elektriske ovner, varmekabler e.l. Ovner for fast brensel (ved, koks e.l.)

- 8 Har leiligheten kjøkken, bad/dusj, wc og minst ett beboelsesrom i samme etasje?

Ja Nei

- 9 Hvilken etasje ligger leiligheten i? Sett flere kryss hvis leiligheten har beboelsesrom i flere etasjer.

Kjelleretasje Underetasje

1. 2. 3. 4. 5. eller høyere

- 10 Hva slags eie-/leieforhold er det til leiligheten? Sett bare ett kryss.

Jeg/vi eier den gjennom et borettslag eller boligaksjeselskap

Jeg/vi eier den alene eller sammen med andre

Jeg/vi leier den gjennom arbeidet (tjenestebolig)

Jeg/vi leier den for et avgrenset tidsrom

Jeg/vi leier den på andre vilkår

- 11 Hvor mange personbiler disponerer de som bor i leiligheten?

Ingen 1 2 3 eller flere

- 12 Sorterer husholdningen til vanlig avfallet sitt?

Sett bare kryss for avfallstyper som blir levert/hentet etter at de er sortert ut.

Ingen særskilt sortering. Praktisk vanskelig, mangler tilbud e.l.

Papir Maling, lakk, olje e.l.

Glass Annet avfall

Batterier

- 13 Hva slags hus ligger leiligheten i? Se rettleiingen.

Frittliggende enebolig eller våningshus tilknyttet gårdsdrift

Hus i kjede, rekkehus, terrassehus eller vertikaldelt tomannsboiig

Horisontaldelt tomannsboiig eller annet boligbygg med mindre enn 3 etasjer

Blokk, leiegård eller annet boligbygg med 3 etasjer eller mer

Forretningsbygg, pensjonat, aldershjem, militærforlegning eller annet bygg for felleshusholdning

- 14 Er det heis i huset?

Ja Nei

- 15 Hvor mange leiligheter er det i huset?

1 2 3 4 5

6 7 8 9 eller flere

- 16 Når ble huset bygd? (opprinnelig byggeår)

1900 eller før 1946 - 1960

1901 - 1920 1961 - 1970

1921 - 1940 1971 - 1980

1941 - 1945 1981 - 1990

Pris kr 50,00

Publikasjonen utgis i kommisjon hos Universitetsforlaget, Oslo, og er til salgs hos alle bokhandlere.

ISBN 82-537-3103-5