



Folke- og boligtelling 1990

Sola

**FOLKE- OG BOLIGTELLING
1990**

KOMMUNEHEFTE

1124 SOLA

STATISTISK SENTRALBYRÅ
OSLO-KONGSVINGER 1992

ISBN 82-537-3416-6

EMNEGRUPPE
31 Folketellinger

ANDRE EMNEORD
Arbeidstid
Befolkning
Boliger
Grunnkretser
Husholdninger
Sysselsetting
Yrkesaktive

Forord

Hovedformålet med Folke- og bolig telling 1990 er å gi et bilde av befolkningen og levekårene i det norske samfunnet.

Et annet viktig formål er å gi statistikk for mindre geografiske områder som kommuner og deler av kommuner. For å dekke dette formålet gir Statistisk sentralbyrå ut et statistisk hefte for hver kommune.

Når kommuneheftene for alle kommuner i et fylke er publisert, vil det bli laget et fylkessammendrag med tabeller som svarer til dem som finnes i kommuneheftene. Når alle kommunene i landet har fått sine hefter, vil det også bli laget et sammendrag for hele landet.

Innen utgangen av 1992 vil en endelig folketellingsfil være etablert, og det blir utarbeidet et hefte som dokumenterer folketellingsprosjektet.

Resultatene fra FoB90 vil i tillegg være tilgjengelig i databaser i SSB, bl.a. Regionalstatistisk database. Det er videre planer om en spredning av folketellingsdata i tilknytning til publisering av annen statistikk fra SSB. Resultatene vil også kunne leveres på maskinlesbar form. For brukere som ønsker ytterligere bearbeiding av materialet, vil SSB utføre dette mot kostnadsdekning.

Oslo/Kongsvinger, 22. april 1992

Svein Longva

Jan Furseth

Innhold

	Side
Tabellregister	6
Figurdel	7
Tekstdel	
1. Formål	8
2. Opplegg og gjennomføring	8
2.1. Statistikkens omfang	8
2.2. Grunnlag for statistikken	8
2.3. Datainnsamling	8
2.4. Utvalg	9
3. Feilkilder og usikkerhet ved resultatene	9
3.1. Utvalgsvarians	9
3.2. Frafall og utvalgsskjevhet	10
3.3. Innsamlings- og bearbeidingsfeil	10
4. Enheter, geografiske nivåer og kjennemerker	11
4.1. Enheter	11
4.2. Geografiske nivåer	12
4.3. Kjennemerker	13
4.3.1. Personkjennemerker	13
4.3.2. Boligkjennemerker	16
4.3.3. Husholdningskjennemerker	17
5. Merknader til tabellene	18
Tabelldel	19
Vedlegg	
Kart over grunnkretser	
Kart over tettsteder	
Personskjema	
Boligskjema	

Standardtegn i tabeller

- . Tall kan ikke forekomme
- Null
- 0,0 Mindre enn 0,5 av den brukte enheten
- : Tallet er upålitelig
- () Tallet må brukes med varsomhet

Tabellregister

	Side
1. Folkemengde ved folketellingene 1875 - 1990, etter kommunegrensene pr. 3. november 1990	19
2. Folkemengde etter kjønn, ekteskadelig status og alder. 3. november 1990	19
3. Hovedtall for utdanning. Personer 16-66 år etter yrkesaktivitet, kjønn og utdanning. 3. november 1989 - 2. november 1990	20
4. Personer 16 år og over. Hovedtall for yrkesaktivitet i året 3. november 1989 - 2. november 1990 .	21
5. Hovedtall for yrkesaktive i året 3. november 1989 - 2. november 1990	22
6.1. Yrkesaktive 16 år og over, etter alder og næring/yrkesfelt. 3. november 1989 - 2. november 1990	23
6.2. Yrkesaktive 16 år og over, etter kjønn/alder/arbeidstid i året og næring/yrkesfelt. 3. november 1989 - 2. november 1990	24
7.1. Yrkesaktive 16 år og over, etter arbeidstid i året og kjønn/næring/yrkesfelt. 3. november 1989 - 2. november 1990	25
7.2. Yrkesaktive 16 år og over, etter kjønn, arbeidstid i året og næring/yrkesfelt. 3. november 1989- 2. november 1990	26
8. Hovedtall for yrkesaktive i uka 27. oktober - 2. november 1990, etter vanlig/avtalt arbeidstid	27
9.1. Yrkesaktive 16 år og over i uka 27. oktober - 2. november 1990, etter kjønn, vanlig/avtalt arbeidstid og næring	27
9.2. Yrkesaktive 16 år og over i uka 27. oktober - 2. november 1990, etter vanlig/avtalt arbeidstid, kjønn og næring/yrkesfelt	28
10. Yrkesaktive 16 år og over med fast oppmøteplass på arbeid i uka 27. oktober - 2. november 1990, etter tallet på arbeidsreiser, reisetid og yrkesfelt/oppmøteplass	29
11. Yrkesaktive 16 år og over med fast arbeidsreise i uka 27. oktober - 2. november 1990, etter reisemåte, oppmøteplass, tallet på arbeidsreiser, reisetid og etter reisemåte, kjønn og alder	30
12. Boliger og bosatte. Hustype, tallet på rom, kjøkken. 3. november 1990	31
13. Boliger, rom og bosatte, etter hustype. 3. november 1990	31
14. Boliger etter eieform og areal. Rom og bosatte, etter eieform. 3. november 1990	31
15. Boliger etter tallet på rom og tallet på bosatte. 3. november 1990	32
16. Boliger etter husets byggeår og hustype/eieform/oppvarmingskilde. Bosatte og rom, etter husets byggeår. 3. november 1990	32
17.1. Boliger etter sanitærutstyr og størrelse. 3. november 1990	33
17.2. Boliger og bosatte. Sanitærutstyr/byggeår, størrelse og tilgjengelighet. 3. november 1990	33
18. Boliger etter standardindikatorer. Bosatte etter alder og standardindikatorer. 3. november 1990 . . .	34
19. Husholdninger, familier og personer, etter type husholdning. Husholdninger etter type husholdning og tallet på familier i husholdningen/yrkesaktivitet i husholdningen/eieform/tallet på rom i boligen og kjøkken. 3. november 1990	35
20. Husholdninger, familier og personer, etter husholdningsstørrelse/type husholdning. Absolutte tall og prosent. 3. november 1990	36
21. Husholdninger etter type husholdning og disponering av personbil/avfallssortering. 3. november 1990	37
24. Barn 0-17 år etter alder, familietype og mors/fars yrkesaktivitet i uka 27. oktober - 2. november 1990	37
25. Personer 67 år og over i privathusholdning. Alder, tallet på personer i husholdningen og indikatorer for boligstandard. 3. november 1990	38
26. Folkemengde etter alder, kjønn og type bostedsstrøk/grunnkrets. 3. november 1990	39
27.1. Yrkesaktive 16 år og over, etter næring, kjønn og type bostedsstrøk/delområde. 3. november 1989 - 2. november 1990	41
27.2. Yrkesaktive 16 år og over, etter næring, kjønn og type bostedsstrøk/grunnkrets. 3. november 1989 - 2. november 1990	42
28. Privathusholdninger. Utvalgte kjennetegn for boligstandard, og disponering av personbil. Bostedsstrøk/grunnkrets. 3. november 1990	44

Figur 1. Yrkesaktive 16 år og over, etter næring. Prosent. 1980 og 1990

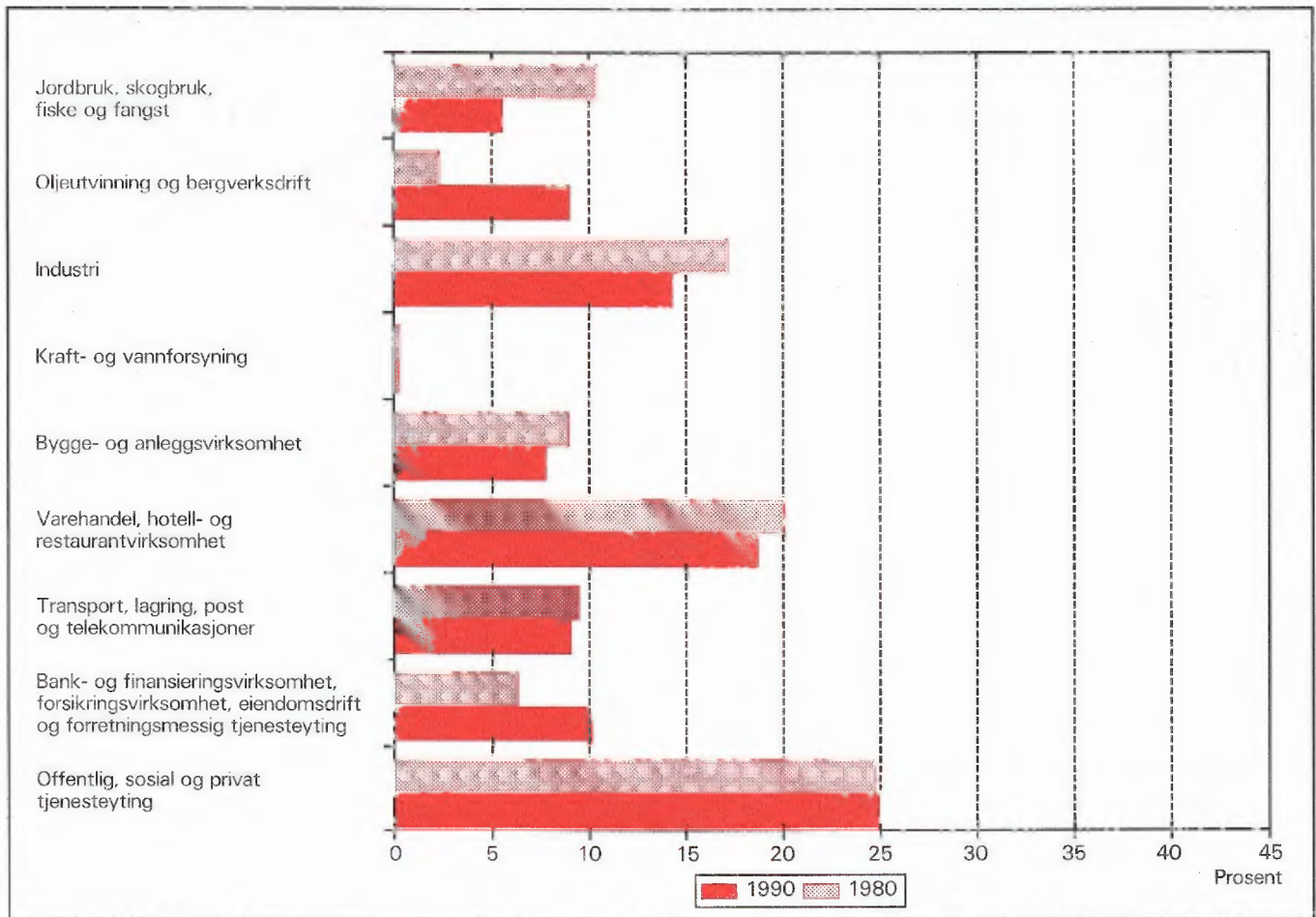

Figur 2. Hovedtall for boligstandard og disponering av bil. Prosent. 1980 og 1990

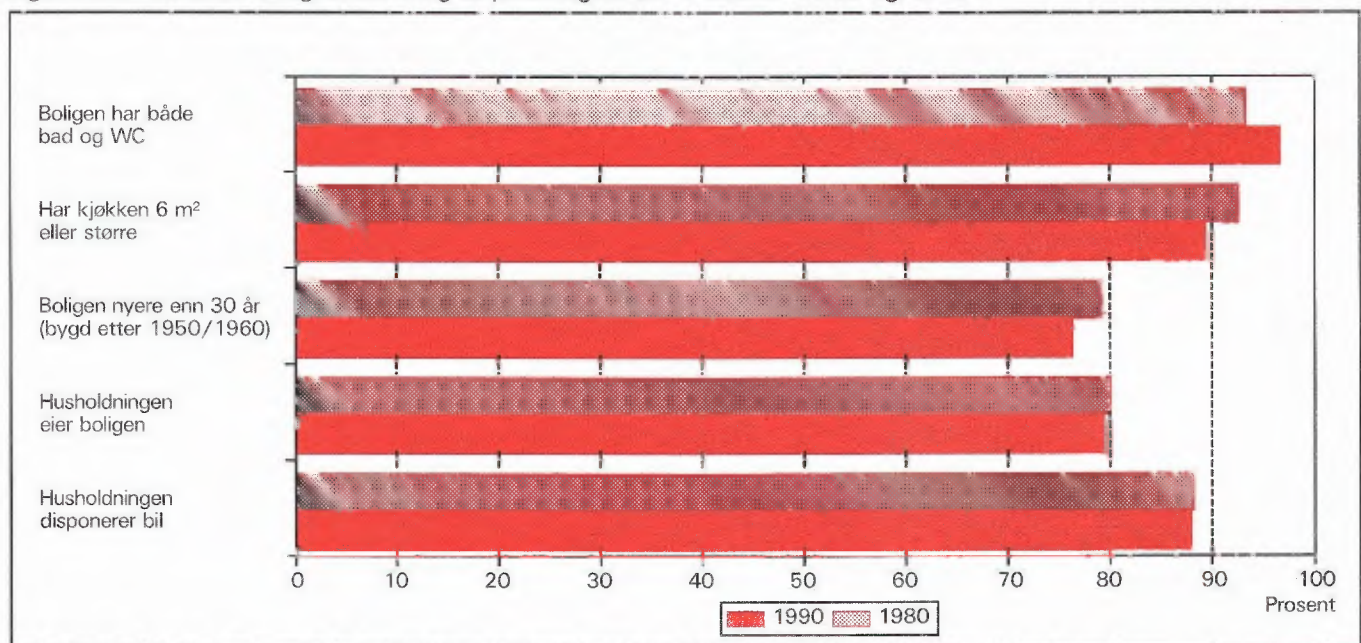

1. Formål

Hovedformålet med Folke- og bolig telling 1990 (FoB90) er å gi et bilde av befolkningen og levekårene i det norske samfunnet. Moderne folketellinger legger stor vekt på å se opplysninger om boliger og boforhold, sysselsetting og yrke, utdannings- og inntektsforhold, arbeidsreiser mv. i sammenheng.

Formålet med denne publikasjonen er å gi en beskrivelse av hver kommune, og av områder som er mindre enn kommune (delområder, kretser, tettsteder).

2. Opplegg og gjennomføring

2.1. Statistikkens omfang

FoB90 omfatter alle personer (også utenlandske statsborgere) som var registrert bosatt i Norge på tellingstidspunktet 3. november 1990, ifølge forskriftene om føringen og ordningen av folkeregistrene.

Boligtellingen har med privatboliger (leiligheter) der minst én person var registrert bosatt 3. november 1990.

Tellingen omfatter *ikke* boliger som var ubebodd eller som var bebodd av bare midlertidig tilstedeværende (f.eks. ugifte personer som oppholdt seg utenom foreldrehjemmet på grunn av skolegang). Det er heller ikke hentet inn opplysninger om boligen for forpleide i aldershjem, pleiehjem, barnehjem og andre fellesinstitusjoner.

Enheten *hus* er ikke med i tellingen, men det blir gitt enkelte opplysninger om det huset boligen ligger i.

2.2. Grunnlag for statistikken

I kommuner med 6 000 eller flere innbyggere er grunnlaget for statistikken opplysninger fra ulike statistiske og administrative registre og skjemaopplysninger fra et utvalg av befolkningen 16 år og over (født i 1974 eller tidligere). Slike kommuner blir heretter omtalt som utvalgskommuner.

I kommuner med færre enn 6 000 innbyggere er det gjennomført fullstendig telling også for skjemadelen. (Fulltellingskommuner.)

Kommuner med 6 000 eller flere innbyggere som ønsket at det skulle utarbeides statistikk på grunnlag av skjemaopplysninger fra alle bosatte i kommunen,

fikk dette utført av SSB mot at kommunen selv betalte SSB merkostnadene. Sju kommuner fikk gjennomført slik telling (Stryn, Sula, Vestnes, Oppdal, Stjørdal, Brønnøy og Vestvågøy).

De viktigste kjennemerkene som hentes direkte fra register, er kjønn, alder, andre demografiske kjennemerker og utdanning.

Det er laget et eget informasjonshefte som bl.a. beskriver bakgrunn, metode, faglig innhold og bearbeidingsopplegg for tellingen. Heftet kan en få ved å henvende seg til SSB, Folketellingsprosjektet.

Det er Finansdepartementet som har vedtatt at Statistisk sentralbyrå skal gjennomføre en folke- og bolig telling i 1990. Vedtaket har hjemmel i lov om offisiell statistikk og Statistisk sentralbyrå av 16. juni 1989 nr. 54 (statistikkloven). Stortinget har bevilget midler til gjennomføringen av tellingen.

Kostnadene ved å gjennomføre tellingen på denne måten er 60 millioner kroner. Dette er 40 millioner mindre enn om hele befolkningen 16 år og over skulle ha svart på spørreskjema.

2.3. Datainnsamling

Folketellingsskjemaene ble sendt i posten direkte til hver enkelt oppgavegiver. Navn og adresse ble påført skjemaet på forhånd på grunnlag av opplysninger fra Det sentrale personregister (DSP).

I utvalgskommunene fikk alle uttrukne personer en person-/boligblankett, rettleiding, informasjon samt svarkonvolutt. Oppgavegiver svarte på spørsmål om seg selv og om boligen/husholdningen vedkommende bodde i. Blankettens boligside inneholdt også en navneliste over de personer 16 år og over som tilhørte samme familie som oppgavegiver. Oppgavegiver supplerte navnelisten med eventuelle andre personer som var registrert bosatt i boligen (leiligheten) og svarte på spørsmål om yrkesaktivitet til personene på listen. Opplysningene er nyttet i arbeidet med sammensetningen til bolighusholdninger (se nedenfor) og til å gi ulike egenskaper ved husholdningen, blant annet "tallet på yrkesaktive".

I fulltellingskommunene fikk alle personer som var 16 år og eldre et personskjema med rettleiding og informasjon. I tillegg fikk den eldste i hver familie et boligskjema og en svarkonvolutt. Utfylte skjema fra alle oppgavegivere i boligen ble sendt samlet tilbake i svarkonvolutten. Der det bodde flere familier i samme bolig, ble det bare brukt én svarkonvolutt og

bare ett boligskjema ble fylt ut. Innsamlingsmetoden gav derfor grunnlag for å danne husholdninger.

Personer som ikke hadde sendt inn folketellingskjema til rett tid, fikk tilsendt inntil to adresserte purringer.

2.4 Utvalg

Utvalget er trukket på personnivå og på en slik måte at utvalget er representativt med hensyn til kjønn og alder.

Siden person utgjorde trekkegrunnlaget i utvalgskommunene, og det for hver person er etablert en bolig/husholdningsenhet, er utvalget av boliger nær fordoblet i forhold til et utvalg av boliger/husholdninger direkte.

Utvalgsprosenten varierte med kommunestørrelsen:

Kommunestørrelse	Utvalgsprosent
6 000 - 7 999 innbyggere	20,0
8 000 - 9 999 "	14,3
10 000 - 49 999 "	10,0
50 000 innbyggere og over	8,3

På dette viset vil alle utvalgskommuner få om lag den samme kommunestatistikken.

Resultater som bygger på et utvalg av befolkningen, har en viss usikkerhet. Dette gjelder særlig for små befolkningsgrupper, eksempelvis for yrkesgrupper med få utøvere eller for små geografiske områder. SSB har utviklet og tatt i bruk en ny statistisk metode som gjør det mulig å utnytte administrative data i statistikkproduksjonen, selv om kvaliteten i registrene ikke er slik at de alene er gode nok for dette formålet.

Metoden går ut på å sammenligne på individnivå opplysninger gitt i skjemaet med opplysninger i registret. Med grunnlag i dette doble sett av opplysninger om det samme kjennemerket for personene i utvalget, er det laget justeringsfaktorer som er nyttet i arbeidet med de statistiske tabellene. Denne metoden som kombinerer opplysninger fra skjema og registre, har sikret tall med tilnærmet halvert usikkerhet i forhold til tilsvarende utvalgsdata alene, for kjennemerkene yrkesaktivitet og næring. Usikkerheten er omtalt under punkt 3 nedenfor.

3. Feilkilder og usikkerhet ved resultatene

3.1 Utvalgsvarians

Når en bygger på opplysninger om bare en del av befolkningen, får en usikkerhet i resultatene. Standardavviket er et mål på denne usikkerheten. Størrelsen på standardavviket avhenger blant annet av tallet på observasjoner i undersøkelsen. Jo flere observasjoner, desto mindre standardavvik og dermed mindre usikkerhet.

Iblant brukes også relativt standardavvik som mål på usikkerhet. Med det menes forholdet mellom standardavviket og det beregnede tallet, målt i prosent. SSB har ikke foretatt spesielle beregninger av denne usikkerheten for tallene i hver enkelt kommune. I tabell 1 har vi anslått noen relative standardavvik for de forskjellige utvalgsprosentene, etter størrelsen på det beregnede tallet når person er enhet.

Tabell 1. Relativt standardavvik for persontallene, etter utvalgsprosent og beregnet tall på personer i tabellen (cellestørrelse). Prosent

Utvalgsprosent	Beregnet tall på personer								
	50	100	500	1 000	5 000	10 000	25 000	100 000	200 000
8,3	47,0	33,2	14,9	10,5	4,7	3,3	2,0	0,9	0,5
10,0	42,4	30,0	13,3	9,4	4,0	2,7	1,3	.	.
14,3	34,5	24,4	10,7	7,3	2,4
20,0	28,2	19,9	8,7	5,9	1,7

Anslagene i tabell 1 vil i noen tilfeller overestimere det relative standardavviket. Spesielt gjelder dette kjennemerkene yrkesaktivitet og næring hvor vi omtrent kan redusere det relative standardavviket med

en faktor på 0,6. Dette skyldes bruk av registerdata i statistikkproduksjonen (se avsnitt 2.4).

Tabell 2 viser tilsvarende relative standardavvik når bolig eller husholdning er enhet.

Tabell 2. Relativt standardavvik for bolig- og husholdningstallene, etter utvalgsprosent og beregnet tall på boliger/husholdninger i tabellen (cellestørrelse). Prosent

Utvalgsprosent	Beregnet tall på boliger/husholdninger									
	25	50	100	500	1 000	5 000	10 000	25 000	100 000	
8,3	46,2	32,7	23,1	10,3	7,3	3,2	2,3	1,4	0,5	
10,0	41,3	29,2	20,6	9,1	6,4	2,6	1,6	0,3	.	
14,3	32,7	23,1	16,2	7,0	4,7	0,9	.	.	.	
20,0	25,5	18,0	12,7	5,5	3,7	0,7	.	.	.	

For kjennemerkene antall personer i husholdningen og antall barn i husholdningen vil det relative standardavviket være en god del mindre. Dette skyldes at opplysninger om familietilknytning i personregisteret er nyttet ved oppblåsing av tallene.

For å illustrere usikkerheten kan vi bruke et *intervall* for å angi nivået på *den sanne verdi* av en beregnet størrelse, det vil si den verdien vi ville ha fått om vi hadde foretatt en totaltelling i stedet for en utvalgsundersøkelse. Slike intervaller kalles konfidensintervaller dersom de er konstruert på en spesiell måte. I denne sammenheng kan vi bruke følgende metode: La M være den beregnede størrelse, og la S være et anslag for standardavviket til M . Konfidensintervallet blir da intervallet med grenser $(M - 2S)$ og $(M + 2S)$. Denne metoden vil med omtrent 95 prosent sannsynlighet gi et intervall som inneholder den sanne verdi. Med andre ord vil høyst 5 prosent av tallene ha en feil på mer enn 2 ganger standardavviket.

Følgende eksempel illustrerer hvordan vi kan bruke tabell 2 til å finne konfidensintervaller.

Vi har beregnet et tall på 1 000 boliger i en 20 prosent utvalgskommune. Det relative standardavviket er 3,7 prosent slik at standardavviket blir

$$1\,000 \cdot 0,037 = 37$$

Det betyr at det riktige tallet med 95 prosent sannsynlighet ligger i intervallet med grenser

$$(1\,000 - 2 \cdot 37) \text{ og } (1\,000 + 2 \cdot 37)$$

altså er intervallet

$$(926, 1\,074)$$

I heftene for utvalgskommunene har vi valgt å bruke en treleddet publiseringsstrategi.

1. Tall med relativt standardavvik under 20 prosent publiseres direkte.
2. Ved relative standardavvik mellom 20 og 30 prosent, settes tallet i parentes. Med dette mener vi at det kan forsvares å oppgi tallet, men at det må brukes med varsomhet.
3. Tall med relativt standardavvik på 30 prosent og over har vi undertrykt ved å sette kolon i stedet for tallet. Selv om det er mulig å regne seg fram til det undertrykte tallet, vil vi ikke anbefale en slik framgangsmåte fordi tallet er for upålitelig.

3.2 Frafall og utvalgsskjevhet

I alt var det 968 030 oppgavepliktige personer ved tellingen. Av disse var det 12 584 personer som ikke returnerte skjemaet. Dette betyr at svarprosenten i folketellingen er på 98,7 for landet under ett. For de enkelte kommuner varierer svarprosenten mellom 100 og 95. Dessuten er det noe frafall på de enkelte spørsmålene. Frafallet kan føre til skjevheter siden en har brukt de som har svart til å beregne verdier for manglende opplysninger. Størrelsen på skjevheten vil imidlertid være rimelig akseptabel siden svarprosenten er så høy.

3.3 Innsamlings- og bearbeidingsfeil

Under gjennomføring og bearbeiding av en statistisk undersøkelse vil det alltid kunne oppstå feil som kan gi utslag i resultatene. Dette gjelder både ved totaltelling og når resultatene er basert på et utvalg.

De fleste feilene oppstår vanligvis under oppgaveinnhenting og skyldes uriktige svar eller mangelfullt utfylte skjemaer. Under bearbeidingen kan det oppstå feil når opplysninger blir kodet, i vårt tilfelle spesielt opplysningene om næring og yrke.

SSB har ikke kontaktet oppgavegiver dersom det

ble funnet feil eller mangler ved utfyllingen. Materialet har imidlertid gjennomgått omfattende maskinelle kontroll- og opprettingsrutiner. For kjennemerker med uoppgitt svar er det beregnet et mest mulig sannsynlig svar på grunnlag av de øvrige opplysninger personen har gitt og ut fra svarene fra andre oppgavegivere.

Kontroll- og opprettingsrutinene vil være nærmere beskrevet i publikasjonen som dokumenterer FoB90-prosjektet. Publikasjonen vil foreligge i løpet av 1992.

SSB gjennomfører en kvalitetsundersøkelse i samband med folketellingen. Undersøkelsen tar sikte på å kontrollere kvaliteten av husholdningssammensetningen i folketellingen. Videre skal en vurdere eventuelle konsekvenser for statistikken av å nytte regelverket i folkeregisterloven som grunnlag for en geografisk plassering av befolkningen. Resultatene ventes å foreligge i 1992.

4. Enheter, geografiske nivåer og kjennemerker

Når ikke annet er nevnt, gjelder opplysningene situasjonen 3. november 1990.

4.1. Enheter

Person

Tellingen omfatter alle personer som ifølge folkeregisteret er registrert bosatt i Norge på tellingsdagen 3. november 1990. Hvem som skal regnes som bosatt og hvor de skal ha adresse, går fram av forskrifter om føringen og ordningen av folkeregistrene.

Bosatte

Med bosatte menes personer bosatt i privathusholdninger. Tallet på *bosatte i alt* vil derfor være mindre enn tallet på *personer i alt* i kommunen (folkemengde).

Barn

I tabellene 19-21 og 24 omfatter begrepet *Barn* ugifte hjemmeboende barn under 18 år som er registrert bosatt i familien til minst én av foreldrene eller andre foresatte. Eldre barn som bor hjemme, er ikke regnet som barn etter denne definisjonen.

Familie

Som familie regner vi:

- ektepar og eventuelle ugifte hjemmeboende barn uansett barnets alder
- mor/far med ugifte hjemmeboende barn uansett barnets alder
- hver enkelt person som ikke hører med i gruppen over (enslig)

Et familienummer inngår som kjennemerke for hver person i Det sentrale personregister. Grupperingen til familie i tellingen er gjort med utgangspunkt i dette familienummeret.

Alle i en familie i tellingen må være registrert bosatt på samme adresse (samme kommune og poststed), og de kan bare inngå i én husholdning. Personer, f.eks. ektefeller, som etter denne regelen er plassert på hvert sitt sted, er ikke gruppert til samme familie i tellingen, selv om de har likt familienummer i Det sentrale personregister.

Barn som har gått ut av familien fordi de har fått egne barn, har meldt flytting og/eller inngått ekteskap, blir aldri regnet til foreldrenes familie på et senere tidspunkt. Når f.eks. et ektepar bor sammen med et skilt barn, danner ektefellene og barnet hver sin familie.

En familie kan aldri bestå av mer enn to generasjoner.

Ugifte søsken som bor sammen i en bolig der ingen av foreldrene er bosatt, blir regnet som hver sin énpersonfamilie.

Personer med ukjent bosted eller familienummer blir regnet som enslige (énpersonfamilier).

I et samboerpar utgjør hver av samboerne sin egen familie sammen med egne barn. Felles barn er med i familien til én av foreldrene.

Husholdning

Til samme husholdning regnes personer som er registrert bosatt i samme bolig. En slik husholdning blir kalt *bolighusholdning*. Husholdninger kan bestå av én eller flere familier. Sammensetningen til bolig-husholdninger har hovedsakelig skjedd ut fra opplysninger gitt på boligskjemaet (navnelisten) og ut fra innsendingsmåten (felles retur). Selv om Det sentrale personregister ikke gir oversikt over hvem som bor sammen i den enkelte bolig, er adresseopplysningene

i registeret nyttet som et supplement i arbeidet med husholdningene.

I tellingen blir det skilt mellom privat- og felleshusholdning.

Gruppen *Privathusholdning* omfatter personer som er registrert bosatt i samme privatbolig. Siden alle opplysninger om husholdninger i tellingen er knyttet til denne typen, er tallet på husholdninger i alt derfor lik tallet på privathusholdninger.

Til *Felleshusholdning* er regnet beboere (forpleide) som er registrert bosatt i aldershjem, pleiehjem, barnehjem o.l. Tilsatte som er bosatt i/ved felleshusholdningen, er alltid regnet som bosatte i privathusholdning. Det samme gjelder militært personell som er registrert bosatt i forlegningen. I utvalgskommuner er bare personer 67 år og over regnet som bosatte i felleshusholdninger.

Folketellingene gir ikke statistikk over felleshusholdninger. Det er hovedsakelig fordi personer som oppholder seg på institusjon, men som er registrert bosatt hjemme, tilhører privathusholdningen de er registrert i. En statistikk på dette grunnlaget ville derfor gi et misvisende bilde.

Bolig (leilighet)

En bolig er ett eller flere rom som er bygd eller ombygd til helårs privatbolig for en eller flere personer. Det må være adgang til rommet/rommene uten at en må gå gjennom en annen bolig. I tabellene brukes for enkelthets skyld *bolig* i stedet for privatbolig.

En bolig er da f.eks. rekkehusleilighet, leilighet i tomannsbolig, leilighet i leiegård, blokkleilighet og hybelleilighet. Enebolig er også leilighet.

En hybel i privathus er en bolig dersom den har egen inngang. I hybelhus regnes hver hybel som egen bolig, også der rom som f.eks. kjøkken og bad er felles. Leiligheter og hybler som disponeres av privathusholdninger i sykehus, institusjoner, militærforlegninger o.l., regnes alltid som egen bolig.

I noen tilfeller kan en bolig omfatte mer enn en leilighet. Det gjelder når personer i samme familie (f.eks. ugifte barn) bor i egen leilighet (f.eks. hybelleilighet) på samme adresse som resten av familien. I slike tilfeller består boligen av alle leilighetene familiemedlemmene bruker.

Fordi begrepet bolighusholdning blir brukt, blir tallet på boliger det samme som tallet på privathusholdninger i tellingen.

Det er ikke innhentet oppgaver for boliger der ingen er registrert bosatt (se avsnitt 2.1).

Hus er ikke egen enhet i tellingen, men boligkjennemerkene omfatter enkelte opplysninger om huset boligen ligger i.

4.2. Geografiske nivåer

Grunnkrets, delområde

Grunnkretsene er utformet slik at de skal være stabile over en rimelig tidsperiode. De består av et sammenhengende geografisk område, og har mest mulig ensartet natur, næringsgrunnlag, kommunikasjonsforhold og bebyggelse. Folkemengde og areal bør ikke variere for sterkt. Visse variasjoner i befolkningsgrunnlaget vil likevel forekomme - en krets i spredtbygde strøk kan ha under 100 innbyggere, mens de tettest utbygde byområdene kan ha over 1 000.

Fordi kretsen skal være stabil, er den ikke knyttet opp til tettstedsavgrensingen. En krets kan derfor inneholde både tett og spredt bebyggelse.

Det er ikke stilt krav om at grunnkretsgrensene skal falle sammen med grensene for kirkesogn, skole- eller valgkrets.

Landet er delt inn i om lag 13 600 grunnkretser.

Grunnkretsene er gruppert sammen til *delområder* (bydeler/bygdelag). Et delområde består vanligvis av 1 000 - 3 000 personer i spredtbygde strøk og 3 000 - 5 000 i tettbygde. I alt er det om lag 1 550 delområder i landet.

Alle adressene i landet er gitt kode for grunnkrets og delområde. Kodene er en del av datagrunnlaget i Det sentrale personregister. Grunnkretsinndelingen i FoB90 er sammenlignbar med FoB80. I visse tilfeller (ved kretsdelinger i perioden) må sammenligningen skje med utgangspunkt i grupper av 1990 kretser.

Kart over grunnkretser og delområder er med som vedlegg til heftet.

Kommune

Den enkelte person er i tellingen regnet å ha sitt bosted i den kommune og i den bolig hvor vedkommende var registrert som bosatt i Folkeregisteret 3. november 1990.

Hovedregelen er at en person skal registreres som bosatt der han eller hun tar sin døgnhvile. De viktigste unntakene fra denne hovedregelen gjelder:

- Ugifte personer som pga. studier, skolegang eller verneplikts-/siviltjeneste oppholder seg utenom foreldrenes/forsørgers bolig. De skal være registrert i foreldrenes/forsørgers bolig.
- Gifte personer som mesteparten av tiden må bo borte fra hjemmet pga. arbeid, studier, verneplikts-/siviltjeneste (f.eks. yrkesaktive som er ukependlere). De skal være registrert i ektefellenes felles bolig.
- Personer som er innlagt på sykehus eller anbrakt i fengsel, arbeidsanstalt e.l. De skal være registrert der de var bosatt før innleggelsen/anbringelsen.

Personer som ikke kan henføres til en bestemt bolig/adresse, er regnet med i den kommunen der de sist hadde fast bosted. I fordelingene etter type bostedsstrøk, delområde og grunnkrets er de regnet med blant *Uoppgitt*.

Det er ikke innhentet opplysninger om midlertidig bosted. Folketellingen gir derfor ikke oppgaver over den tilstedeværende befolkningen.

Tettsted

For at en hussamling skal regnes som tettsted, må det bo minst 200 personer der, og avstanden mellom husene må normalt ikke overstige 50 meter. Det er tillatt med skjønnsmessige avvik for områder som ikke skal eller kan bebygges. Dette kan f.eks. være parker, idrettsanlegg, industriområder, eller naturlige hindringer som elver eller dyrkbare områder. Hussamlinger som naturlig hører med til tettstedet, tas med inntil en avstand på 400 meter fra tettstedskjernen.

Tettstedsavgrensingen er uavhengig av grunnkretsinnndelingen, og kan også gå på tvers av kommuneinnndelingen.

Kart over tettstedene i kommunen er med som vedlegg til heftet.

Tall for hvert enkelt tettsted er gitt i tabellene 26-28, under *Tettbygde strøk*.

4.3. Kjennemerker

4.3.1. Personkjennemerker

Alder

I fordelingen etter alder er den enkelte person gruppert etter alder pr. 31. desember 1990. (Alder = 1990

minus fødselsår.)

Arbeidsreiser - generelt

Arbeidsreiseopplysningene omfatter oppmøteplass, tallet på arbeidsreiser, reisetid og reisemåte (se dette). Kjennemerkene gjelder personer 16 år og over som *utførte* inntektsgivende arbeid i tellingsuka fra 27. oktober til 2. november og som hadde en *fast* oppmøteplass. Arbeidsreiseopplysningene gjelder reisen fra hjemstedet (registrert bosted) til arbeidsstedet.

Det ble lagt spesiell vekt på utformingen av arbeidsreisespørsmålene. Både i spørsmålsteksten og rettleidingen ble det forklart at *hjemstedet* er den boligadressen som vedkommende var registrert bosatt på ifølge Folkeregisteret 3. november 1990.

Arbeidsreiser - tallet på

Tallet på arbeidsreiser er det antall ganger oppgave-giver reiste *fra* hjemstedet *til* arbeidsstedet (én veg) i tellingsuka. Med *Hjemsted* menes alltid den boligadresse vedkommende er registrert bosatt på. For personer som bodde midlertidig på f.eks. hybel eller brakke denne uka, er reisen mellom hybel/brakke og arbeidssted ikke tatt med. Personer som arbeidet hjemme (f.eks. bønder), er gruppert til *reiste ikke*. Det samme gjelder personer som ikke var på hjemstedet i løpet av tellingsuka.

Arbeidstid

Tellingen har opplysninger om arbeidstid både i året (12-månedersperioden), og i tellingsuka fra 27. oktober - 2. november 1990. For uka er det dessuten skilt mellom vanlig/avtalt og faktisk arbeidstid.

Arbeidstid i året

Årlig arbeidstid er i FoB90 oppgitt som det samlede tallet på hele måneder vedkommende hadde arbeid, heltid og/eller deltid, i alle arbeidsforhold. Som heltid er regnet samlet arbeidstid på 30 timer eller mer i uka, noe som svarer til 120 timer eller mer over en 4-ukersperiode. Fravær er ikke trukket fra. Summen av måneder med heltids- og deltidsarbeid kan ikke overstige 12.

Arbeidstid i uka (vanlig/avtalt)

Den avtalte ukentlige arbeidstidstiden er oppgitt i timeverk og viser det timetallet den yrkesaktive har avtale om. For yrkesaktive som ikke hadde inngått avtale om en bestemt arbeidstid, gjelder oppgaven den gjennomsnittlige arbeidstiden. Det samme gjelder for personer med varierende arbeidstid eller for dem som

har skiftarbeid kombinert med friperioder. Faste forberedelser ut over ordinær arbeidstid er inkludert (lærere). Arbeidstid i flere arbeidsforhold skulle summeres. Betalt fravær er ikke trukket fra, mens tilfeldig merarbeid (sesongvariasjoner, overtid) derimot ikke er lagt til.

Arbeidstid i uka (utført)

Faktisk utført arbeidstid er oppgitt i timeverk. Overtid og annet ekstraarbeid er inkludert, men begrepet omfatter ikke fravær som skyldtes sykdom, ferie, permisjon med lønn o.l. Personer som ikke var på arbeid i tellingsuka, f.eks. på grunn av skift- eller turnusfridager, utførte ikke inntektsgivende arbeid denne uka.

Bosted

Se *Kommune* i avsnitt 4.2.

Bostedsstrøk (tettbygd - spredtbygd)

Se *Tettsted* i avsnitt 4.2.

Ekteskapelig status

Det er brukt fire hovedgrupperinger etter ekteskapelig status, nemlig ugifte, gifte, enker/enkemenn og separerte/skilte. Ekteskapelig status beskriver den formelle situasjonen, ikke faktiske samlivsforhold (samboere).

Familietype

Under omtalen av enheten *familie* (avsnitt 4.1 ovenfor) er det gjort rede for hvem som skal regnes til samme familie. På grunnlag av hvilke personer som inngår i familien og hva for ekteskapelig status de har, blir familiene inndelt i typer, slik:

Enslig	énpersonfamilie
Ektepar uten barn	familien inneholder et ektepar, men ingen ugifte, hjemmeboende barn.
Ektepar med barn	familien inneholder et ektepar, og parets ugifte, hjemmeboende barn uansett alder.
Mor/far med barn	familien inneholder mor eller far og deres ugifte, hjemmeboende barn uansett barnets alder.

Familietyperen baserer seg på den formelle ekteskapelige statusen til personene i familien. I et sam-

boerpar utgjør hver av samboerne derfor sin egen familie.

Heltid/deltid

En person kommer i gruppa heltidsarbeid når summen av avtalt/vanlig arbeidstid i alle arbeidsforhold er 30 timer eller mer i uka (120 timer eller mer over en 4-ukersperiode).

Næring

Yrkesaktive personer 16 år og over er gruppert etter næring ut fra opplysninger om 12-månedersperioden. Kjennermerket er knyttet til det arbeidsforholdet som hadde lengst varighet. Det er ikke innhentet særskilte oppgaver om næring for tellingsuka fra 27. oktober til 2. november.

Næringsgrupperingen er foretatt etter 1983-utgaven av Standard for næringsgruppering (Standarder for norsk statistikk 2). Standarden er et fem-sifret pyramidisk system der hvert siffer angir et grupperingsnivå.

FoB80 ble gruppert etter den forrige utgaven av næringsstandard (utgitt i 1978). De viktigste endringene fra denne utgaven finnes under Detaljhandel. Standardendringene har ingen betydning for sammenlignbarheten med forrige telling for næring på 1-sifret nivå.

Næringsgrupperingen kan etter mindre modifikasjoner på tabellnivå sammenlignes med International Standard Industrial Classification of all Economic Activities (ISIC) av 1968.

FN vedtok en ny versjon av ISIC i 1989. Den nye versjonen vil etter hvert bli innarbeidet i næringsstandard i de fleste land i Europa. Når den nye standarden blir innført i Norge, vil folketellingsmaterialet få næringskoder etter ISIC -89 i tillegg til de nåværende.

Oppmøteplass på arbeid

Oppmøteplassen er det stedet hvor oppgavegiver møtte fram ved arbeidsdagens start. Grupperingskriterium er kommune. Personer som møtte på ulike steder, var til sjøs e.l., har ikke fast oppmøteplass.

Reisemåte til arbeidet

Reisemåten gjelder de transportmidlene vedkommende til vanlig brukte på arbeidsreisen (én veg).

Reisetid til arbeidet

Reisetiden er tiden det tar å komme *fra* hjemstedet (registrert boligadresse) *til* arbeidsstedet (én veg). I reisetiden er gangtid og ventetid under reisen regnet

med. Det samme gjelder faste gjøremål, f.eks. å bringe barn til barnehage. Tilfeldige gjøremål og forsinkelser inngår derimot ikke.

For pendlere som bodde midlertidig utenfor hjemmet (hybel, brakke), er reisetiden regnet fra hjemstedet og fram til arbeidsstedet.

Spredtbygd/tettbygd strøk

Se *Tettsted* i avsnitt 4.2.

Utdanning

Utdanningsopplysningene i publikasjonen er hentet fra datafil over befolkningens høyeste utdanning pr. 1. oktober 1990, såkalt omkodet utgave (grupperingen av grunnleggende fagutdanning fullført før skoleåret 1972/73 er også basert på 9-årig grunnskole og plassert på klassetrinn 10, nivå 3).

Opplysningene om utdanning fullført i utlandet etter 1. november 1980 er noe mangelfulle i data-materialet. Dette gjelder blant annet utdanning fullført av nordmenn som har studert i utlandet. Utdanningsopplysninger om de fleste innvandrere til Norge etter 1980 er tilført datamaterialet for utvalgskommuner fra en egen spørreundersøkelse blant personer født i utlandet.

Fra og med 1987 blir det i all utdanningsstatistikk fra SSB brukt 6-sifrede utdanningskoder, etter Standard for utdanningsgruppering - Revidert 1989 (Standarder for norsk statistikk 7). Standarden er bygd opp som et pyramidisk klassifikasjonssystem. Utdanningene er først ordnet i grove grupper etter (samlet) varighet ved normal studieprogresjon. Gruppene kalles *utdanningsnivåer*. Innenfor hvert nivå er utdanningene delt opp etter *fagfelt* og *faggrupper*. En del utdanninger som tidligere var plassert på for lavt nivå, har skiftet nivå ved overgang til revidert standard. De største gruppene er ingeniør- og helsefagutdanninger.

Resultatene fra utdanningsstatistikken blir nå presentert etter omkodet utdanningskode (se ovenfor), mens folketellingen i 1980 er basert på uomkodet versjon av den gamle standarden. Derfor er ikke resultatene fra de to tellingene sammenlignbare. SSB kan lage sammenlignbar statistikk på *grovt* nivå (grupper av utdanningsnivåer) ved å dele inn FoB80 etter ny standard og kode om all grunnleggende fagutdanning til 9 år. Slik statistikk må utføres som betalt oppdrag.

Yrke

Yrkesaktive personer 16 år og over er gruppert etter yrke ut fra opplysninger om 12-månedersperioden. Kjennermerket er knyttet til det arbeidsforholdet som hadde lengst varighet. Det er ikke innhentet særskilte oppgaver om yrke for tellingsuka fra 27. oktober til 2. november.

Grunnlaget for yrkesgrupperingen er Standard for yrkesgruppering i offentlig norsk statistikk (utgitt av Arbeidsdirektoratet i 1965). Standarden blir ofte omtalt som NYK (Nordisk yrkesklassifisering). Til folketellingen i 1980 ble standarden ajourført av SSB ved at nye yrkesbetegnelser ble plassert inn på sitt riktige sted i systemet, en del yrkesgrupper ble slått sammen og noen ble splittet i flere grupper. Etter 1980 har SSB fortsatt ajourføringen med nye yrkesbetegnelser.

Yrke i folketellingen er kodet med tre av standardens i alt fem siffer.

Yrke er kodet på samme måte og etter samme standard både i FoB80 og FoB90, slik at det er mulig å sammenligne yrkesstatistikk mellom de to tellingene.

NYK og dermed tellingen er bare i begrenset grad sammenlignbar med den nyeste (1988) utgaven av International Standard Classification of Occupations (ISCO). Derimot er det godt samsvar med forrige ISCO (1958, revidert i 1968). Det er denne versjonen som pr. 1990 blir brukt i de fleste europeiske land.

Yrkesaktivitet

I FoB90 er det innhentet oppgaver om yrkesaktiviteten både for de siste 12 månedene (3. november 1989 til 2. november 1990) og for den siste uka før tellingstidspunktet (27. oktober - 2. november 1990).

Som yrkesaktive er regnet personer 16 år og over som *hadde* inntektsgivende arbeid i minst 100 timer i 12-månedersperioden. Inntektsgivende arbeid er alt arbeid som blir utført mot betaling i form av lønn, inntekt av egen virksomhet, provisjon, honorarer o.l. Deltidsarbeid, vikararbeid, pass av barn, feriejobber o.l. er også med. Det samme gjelder sykefravær, ferie, permisjon med lønn o.l. Ved folketellingen i 1980 skulle slikt fravær ikke regnes med. Arbeid som familiemedlem uten fast lønn i familiebedrift (f.eks. butikk, gårdsbruk) og verneplikts-/siviltjeneste er også regnet som yrkesaktivitet.

De som var yrkesaktive i 12-månedersperioden svarte også på om de hadde inntektsgivende arbeid av minst 1 times varighet i uka 27. oktober til 2. november 1990. Ved folketellingen i 1980 måtte en ha utført minst én times arbeid for å bli regnet som yrkesaktiv i uka. Tellingene i 1980 og 1990 kan sammenlignes fordi FoB90 også kan fordele de yrkesaktive etter utført arbeidstid i uka.

Yrkesstatus

Yrkesaktive personer 16 år og over er gruppert etter yrkesstatus ut fra arbeidsforholdet de oppgav for 12-månedersperioden. Det er ikke innhentet særskilte oppgaver om yrkesstatus for tellingsuka fra 27. oktober til 2. november.

Personer (også medeiere) som arbeidet i firmaer organisert som aksjeselskap, andelslag eller annen selskapsform med begrenset ansvar, er alltid regnet som ansatte.

En person er regnet som selvstendig dersom vedkommende drev virksomhet alene for egen regning eller sammen med andre med ubegrenset ansvar (f.eks. i ansvarlig selskap).

Gruppen *Familiemedlem uten fast lønn i familiebedrift* omfatter personer som arbeidet i familievirksomhet uten fast lønn, og som verken var eier eller medeier i virksomheten. Et familiemedlem uten fast lønn kan imidlertid ha lønn for arbeidet i form av kost og losji, andel av overskott e.l.

Der ektefeller arbeidet i felles virksomhet (f.eks. gårdsbruk) som ikke var organisert som aksjeselskap e.l., er den ene ektefellen regnet som selvstendig og den andre som familiemedlem uten fast lønn, med mindre begge ektefellene var registrert som eiere av virksomheten.

4.3.2. Boligkjennemerker

Boligkjennemerkene gjelder bare for privatboliger og personer i privathusholdninger.

Areal

Boligens areal er det samlede arealet av rom på 6 m² eller mer som blir brukt til boligformål. I tillegg er også entré, ganger, trapperom, vaskerom o.l. med i arealet.

Bosatte pr. bolig

Bosatte pr. bolig er lik tallet på bosatte i privatboliger

dividert med tallet på boliger i alt.

Byggeår

Byggeåret er det året da minst halvparten av boligene i huset var ferdig til innflytting. For hus som er ombygd, er det oppgitt opprinnelig byggeår.

Eie-/leieform

Som *eiere* er også regnet personer som har boret ved aksje eller andel.

Som *leie for et avgrenset tidsrom* er regnet leieavtaler som løper til en bestemt dato, også framleie. Boliger stilt til disposisjon gjennom arbeidsforhold for en avgrenset tidsperiode er derimot regnet med blant *tjenesteboliger*.

Leie av boligen på *Andre vilkår* gjelder f.eks. ved leiekontrakt ifølge husleieloven, muntlig leieavtale eller kåravtale. Obligasjonsleilighet og trygdeleilighet er også tatt med her.

Etasjeplassering

Etasjeplasseringen viser i hvilken av bygningens etasjer boligen har rom til boligformål. For boliger som går over flere plan, er alle etasjer oppgitt.

Hustype

En *enebolig* ligger fritt med minst en halv meters avstand til neste bygning. Den kan også inneholde en hybelleilighet, og ett eller flere rom kan være i bruk som hybel.

Våningshus tilknyttet gårdsdrift omfatter alle typer bolighus på gårdsbruket.

Et *hus i kjede* (også enebolig i kjede) er forbundet med et annet hus med bod, garasje/carport, svalgang e.l.

I et *terrassehus* er leilighetene bygd sammen i en skråning der flere av leilighetene har terrasse på hele eller deler av taket til leiligheten under.

Terrasseblokk er regnet som blokk og ikke som terrassehus.

Annet boligbygg med mindre enn tre etasjer omfatter for eksempel firemannsbolig, enebolig med mindre enn en halv meters avstand mellom husene o.l.

Leiligheten ligger i et *forretningsbygg* eller i et *bygg for felleleshusholdning* dersom mindre enn halvparten av golvarealet i huset brukes til privatbolig.

I noen tabeller er hus i kjede, terrassehus og annet boligbygg med mindre enn tre etasjer slått sammen og gitt betegnelsen *småhus*.

Kjøkken

Kjøkken er den delen av boligen der det er installert utstyr til matlaging. Kjøkkenet kan være et eget rom, men trenger ikke å være det (åpne løsninger).

Dersom flere boliger har felles kjøkken, f.eks. hybler i et hybelbygg, er alle boligene regnet å være uten kjøkken.

I størrelsen på kjøkkenet er også medregnet golvplass til benker og skap.

Oppvarmingskilde

I FoB90 er alle oppvarmingskilder i boligen tatt med, mens det ved forrige telling bare var den viktigste som ble registrert.

Plan i boligen

Boligen er regnet å ligge på ett plan dersom kjøkken, bad/dusj, wc og minst ett beboelsesrom er i samme etasje uten trapper imellom.

Tilgjengelighet

Som et mål for boligens tilgjengelighet er det nytted en inndeling etter plan i boligen, boligens etasjeplassering i bygningen og om huset har heis.

Rom - tallet på

Tallet på rom inkluderer beboelsesrom på 6 m² eller mer som kan brukes året rundt. Kjøkken, bad, wc, vaskerom, gang o.l. er ikke med, og heller ikke rom som bare blir brukt til næringsvirksomhet.

Rom pr. bolig

er summen av alle rom dividert med tallet på boliger. I FoB90 er det ikke innhentet spesifiserte oppgaver over tallet på rom i boliger med ni eller flere rom. I oppgavene for *rom i alt* er tallene for antall rom i boliger med ni eller flere rom derfor beregnet ut fra et gjennomsnittstall. Data fra Boforholdsundersøkelsen 1988 er brukt som beregningsgrunnlag.

4.3.3. Husholdningskjennemerker

Husholdningskjennemerkene gjelder for privathusholdninger og personer registrert bosatt i privathusholdninger.

Avfallssortering (kildesortering)

Oppgavene over avfallssortering viser utvalgte avfallstyper som blir sortert ut fra husholdningsavfallet og levert/hentet etter at de er sortert ut. Hver husholdning kunne krysse av for flere typer utsortert avfall. Noen husholdninger sorterer flere typer avfall. Derfor blir summen av husholdninger etter avfallstype større enn tallet på husholdninger som sorterer avfall i alt.

Bil - antall i husholdningen

Med å disponere bil menes å eie/leie bil eller ha mulighet til privat bruk av firmabil. Stasjonsvogn, kombinert bil og varebil som blir brukt til privatkjøring, er også regnet med i tallet på biler.

Familier - antall i husholdningen

Se *Familie* i avsnitt 4.1 og *Familietype* i avsnitt 4.3.

Husholdningstype (tallet på barn i husholdningen)

I tabellene er husholdningene delt inn i énperson- og flerpersonhusholdninger. Flerpersonhusholdninger er videre delt inn i husholdninger med og uten barn.

Vårt begrep *Barn* omfatter ugifte hjemmeboende barn under 18 år som er registrert bosatt i familien til minst én av foreldrene eller andre foresatte. Eldre barn som bor hjemme, er ikke regnet inn i tallet på barn i husholdningen. Husholdninger der alle de hjemmeboende barna er 18 år eller eldre, blir derfor regnet til gruppen flerpersonhusholdninger uten barn.

Privat-/felleshusholdning

Gruppen *Privathusholdning* omfatter alle personer som er registrert bosatt i samme privatbolig.

Beboere (forpleide) som er registrert bosatt i aldershjem, pleiehjem, barnehjem o.l., tilhører en *Felleshusholdning*. I utvalgskommunene er bare personer 67 år og over regnet som bosatte i felleshusholdninger. Det er ikke innhentet husholdnings- og boligopplysninger for felleshusholdningene.

5. Merknader til tabellene

Tabell 1

Tabell 1 gir sammenlignbare tall tilbake til 1875 etter kommuneinndelingen i 1990.

I 1930 ble Sola eget herred, da Håland herred ble delt i to herreder - Sola og Madla.

Tabellene 18, 25 og 27

I tabellene nytter vi de anslag på kommunenivå som gir den beste påliteligheten, og som samtidig sikrer konsistens mellom de trykte tabellene. For tabellene 18, 25 og 27 fører dette til at tallene i tabellen ikke summerer seg opp til resultatene slik de framkommer i "I alt"-linjen. Årsaken til dette er at "I alt"-tallene er beregnet med bakgrunn i registerdata, mens de øvrige tallene i tabellene er beregnet bare ved enkel oppblåsing av skjemaetvalget.

Vernepliktige - konsekvenser for sysselsettingstall
Oppgaver over de vernepliktige og sivilt tjenestepliktige er innhentet gjennom Forsvarets overkommando og Siviltjenesteadministrasjonen.

På grunn av rapporteringsrutinene var ikke alle oppgavene kommet inn da heftene for fulltellingskommunene ble produsert. Mangelfulle opplysninger om vernepliktige er omtalt under punkt 5 i disse heftene.

Tabellnummerering

I denne publikasjonen har det vært nødvendig å gjøre en del endringer i tabellene i forhold til i heftene for fulltellingskommunene. Dette skyldes usikkerhetsnivået i utvalgstillene. Tabeller som har endringer av noe omfang, er delt i to. For å gjøre det lettere å sammenligne fulltellings- og utvalgshefter, har slike tabeller fått tabellnummer som tilsvarer nummeret i fulltellingsheftet som hovednummer. I tillegg har tabellen fått et undernummer etter punktum, f.eks. tabell 6.1 og 6.2. I tabeller med undernummer 1 er endringene i hovedsak gjort i forspalten (tabellens linjer). Tabeller med undernummer 2 vil ha endringene i tabellhodet (tabellens kolonner).

I tabellene 3 og 8 er det noe større endringer fordi tabellene er spesielt krevende å utarbeide i den form de har i fulltellingsheftet. De blir derfor utarbeidet i en mer fullstendig utgave senere og kan fås ved henvendelse til SSB, Folketellingsprosjektet.

Tabellene 22 og 23 utgår i utvalgsheftene.

Avrunding av tall

Når en beregner totaltall på grunnlag av et utvalg, vil en vanligvis ende opp med desimaltall som resultat.

Tallene som publiseres er avrundet til nærmeste hele tall, noe som fører til avvik. Et oppgitt sumtall vil ikke alltid stemme med summen av de enkelte tallene i tabellen. Avviket er sjelden stort, oftest 1 eller 2. Tilsvarende avvik vil også kunne forekomme mellom sumtall i de ulike tabellene.

Tabell 1. Folkemengde ved folketellingene 1875-1990, etter kommunegrenser pr. 3. november 1990

År	Folke- mengde	År	Folke- mengde	År	Folke- mengde	År	Folke- mengde
1875 ...	2383	1920 ...	3099	1960 ...	7056	1980 ...	12657
1900 ...	2523	1946 ...	4071	1970 ...	9909	1990 ...	15944

K i l d e: Folketellinger, materiale i SSB og Norsk samfunnsvitenskapelig datatjeneste (NSD).

Tabell 2. Folkemengde etter kjønn, ekteskapelig status og alder. 3. november 1990

Alder	I alt	Menn					Kvinner				
		I alt	Ugifte	Gifte	Enkemenn	Separer- te og skilte	I alt	Ugifte	Gifte	Enker	Separer- te og skilte
I alt	15944	8137	4025	3663	122	327	7807	3405	3653	386	363
0 - 4	1327	669	669	-	-	-	658	658	-	-	-
5 - 9	1300	662	662	-	-	-	638	638	-	-	-
10 - 14	1193	596	596	-	-	-	597	597	-	-	-
15 - 19	1310	680	680	-	-	-	630	628	2	-	-
20 - 24	1447	766	695	66	-	5	681	511	155	-	15
25 - 29	1296	655	361	261	1	32	641	195	404	2	40
30 - 34	1375	708	150	503	-	55	667	60	544	6	57
35 - 39	1228	630	61	520	1	48	598	28	504	4	62
40 - 44	1169	608	31	512	1	64	561	15	471	9	66
45 - 49	995	516	20	449	4	43	479	7	422	8	42
50 - 54	785	406	11	354	8	33	379	9	313	23	34
55 - 59	651	339	18	294	6	21	312	7	273	19	13
60 - 64	545	268	17	230	10	11	277	12	213	40	12
65 - 69	479	247	20	197	21	9	232	4	163	53	12
70 - 74	357	179	11	145	19	4	178	7	107	59	5
75 - 79	222	107	12	74	20	1	115	9	53	49	4
80 - 84	172	71	5	46	19	1	101	9	24	68	-
85 - 89	70	26	5	12	9	-	44	6	5	32	1
90 -	23	4	1	-	3	-	19	5	-	14	-
0 - 6	1872	958	958	-	-	-	914	914	-	-	-
7 - 12	1488	742	742	-	-	-	746	746	-	-	-
13 - 15	709	353	353	-	-	-	356	356	-	-	-
16 - 19	1061	554	554	-	-	-	507	505	2	-	-
20 - 44	6515	3367	1298	1862	3	204	3148	809	2078	21	240
45 - 66	3178	1632	70	1411	38	113	1546	36	1289	115	106
67 -	1121	531	50	390	81	10	590	39	284	250	17
16 - 24	2508	1320	1249	66	-	5	1188	1016	157	-	15
25 - 39	3899	1993	572	1284	2	135	1906	283	1452	12	159
40 - 66	4347	2240	101	1923	39	177	2107	51	1760	124	172
16 - 29	3804	1975	1610	327	1	37	1829	1211	561	2	55
30 - 49	4767	2462	262	1984	6	210	2305	110	1941	27	227
50 - 66	2183	1116	50	962	34	70	1067	29	867	107	64

Tabell 3. Hovedtall for utdanning. Personer 16-66 år etter yrkesaktivitet, kjønn og utdanning¹. 3. november 1989 - 2. november 1990

Høyeste utdanning	I alt	Ikke yrkesaktive	Yrkesaktive			Prosent yrkesaktive		
			I alt	Menn	Kvinner	I alt	Menn	Kvinner
I alt	10754	2210	8544	4679	3865	79,4	84,3	74,3
Barne- og ungdomsskolenivå, 1-9 år i alt	2620	924	1696	927	769	64,7	72,2	57,6
Folkeskoleutdanning	737	345	392	242	150	53,2	67,4	39,7
9-årig ungdomsskole	1252	421	831	465	366	66,4	68,2	64,2
Ungdomsskolenivå ellers	631	158	473	220	253	75,0	90,5	65,2
Gymnasnivå I, 10 år, i alt	2690	528	2162	865	1297	80,4	86,8	76,6
Allment fagfelt	551	104	447	161	286	81,1	92,0	76,1
Industri, håndverk og teknikk	654	148	506	444	(62)	77,4	84,3	(48,8)
Samferdsel	55	:	(50)	:	:	(90,9)	:	:
Helsevern	103	:	103	:	103	100,0	:	100,0
Jordbruk, skogbruk og fiske	68	:	(68)	(54)	:	(100,0)	(100,0)	:
Gymnasnivå I ellers	1259	271	988	184	804	78,5	86,4	76,9
Gymnasnivå II, 11 - 12 år, i alt	3025	300	2719	1764	955	89,9	90,4	89,5
Allment fagfelt	876	77	799	370	429	91,2	92,3	90,3
Administrasjon og økonomi	545	(59)	486	171	315	89,2	86,8	90,5
Industri, håndverk og teknikk	1040	117	923	879	(44)	88,8	91,3	(57,1)
Samferdsel	140	(42)	98	(71)	:	70,0	(62,8)	:
Helsevern	38	:	(38)	:	(38)	(100,0)	:	(100,0)
Jordbruk, skogbruk og fiske	112	:	106	106	:	94,6	100,0	:
Tjenesteyting og forsvar	235	:	235	157	78	100,0	100,0	100,0
Gymnasnivå II ellers	39	:	(34)	:	:	(87,2)	:	:
Universitets- og høghskolenivå I, 13 - 14 år, i alt	817	92	699	332	367	85,6	88,1	88,6
Undervisning	78	:	(52)	:	(52)	(66,7)	:	(100,0)
Administrasjon, økonomi, samfunnsvitenskap og jus	226	:	204	(68)	136	90,3	(100,0)	86,1
Naturvitenskap og teknikk	198	:	186	171	:	93,9	93,4	:
Helsevern	139	:	129	:	117	92,8	:	92,1
Universitets- og høghskolenivå I ellers	176	(48)	128	81	(47)	72,7	71,1	(75,8)
Universitets- og høghskolenivå II, III og forskernivå, over 14 år, i alt	730	(52)	678	422	256	92,9	74,2	88,0
Undervisning	229	:	212	(60)	152	92,6	(77,9)	100,0
Administrasjon, økonomi, samfunnsvitenskap og jus	87	:	87	(66)	:	100,0	(100,0)	:
Naturvitenskap og teknikk	233	:	219	194	:	94,0	100,0	:
Universitets- og høghskolenivå II, III og forskernivå ellers	181	:	160	102	(58)	88,4	100,0	(73,4)
Uoppgitt, ingen utdanning og utdanning på førskolenivå	872	305	567	349	218	65,0	72,9	55,5

¹ Høyeste fullførte utdanning pr. 1. oktober 1990.

Tabell 4. Personer 16 år og over. Hovedtall for yrkesaktivitet i året 3. november 1989 - 2. november 1990

	I alt	Ikke yrkesaktive	Yrkesaktive			Prosent yrkesaktive		
			I alt	Menn	Kvinner	I alt	Menn	Kvinner
I alt	11875	3236	8639	4730	3909	72,7	77,7	67,5
Alder								
16-19	1061	473	588	252	336	55,4	45,5	66,3
20-24	1447	227	1220	655	565	84,3	85,5	83,0
25-29	1296	178	1118	590	528	86,3	90,1	82,4
30-39	2603	397	2206	1231	975	84,7	92,0	77,1
40-49	2164	248	1916	1058	858	88,5	94,1	82,5
50-59	1436	317	1119	662	457	77,9	88,9	66,1
60-66	747	370	377	231	146	50,5	62,3	38,8
67-69	277	238	(39)	:	:	(14,1)	:	:
70-	844	788	(56)	:	(37)	(6,6)	:	(8,1)
Ekteskapelig status								
Ugifte	3361	824	2537	1439	1098	75,5	73,0	79,0
Gifte	7316	1893	5423	2968	2455	74,1	81,0	67,2
Før gifte	1198	518	680	324	356	56,8	72,2	47,5
Familietype								
Enslige	2010	670	1340	852	488	66,7	73,4	57,4
Ektepar uten ugifte barn	2048	1007	1041	570	471	50,8	55,7	46,0
Ektepar med ugifte barn	6872	1305	5567	3092	2475	81,0	86,0	75,6
Mor/far med ugifte barn	945	253	692	217	475	73,2	71,6	74,0

Tabell 5. Hovedtall for yrkesaktive i året 3. november 1989 - 2. november 1990

	I alt	Menn			Kvinner			Prosent		
		I alt	Av dette			I alt	Av dette			
			16-29	30-49	50-66		16-29		30-49	50-66
I alt	8639	4730	1497	2289	893	3909	1429	1833	603	100,0
Næring										
Jordbruk, skogbruk, fiske og fangst	490	370	115	162	(69)	120	:	(54)	(39)	5,7
Oljeutvinning og bergverksdrift	776	518	(42)	432	(45)	258	99	136	:	9,0
Industri	1239	930	233	428	259	309	103	135	(71)	14,3
Kraft- og vannforsyning	(47)	(47)	:	:	:	:	:	:	:	(0,5)
Bygge- og anleggsvirksomhet	676	570	191	284	96	106	(65)	:	:	7,8
Varehandel, hotell- og restaurantvirksomhet	1613	594	250	232	112	1019	496	353	162	18,7
Transport, lagring, post og telekommunikasjoner	779	505	165	278	(62)	274	109	137	:	9,0
Bank- og finansieringsvirksomhet, forsikringsvirksomhet, eiendomsdrift og forretningsmessig tjenesteyting	855	458	168	225	(65)	397	138	201	(50)	9,9
Offentlig, sosial og privat tjenesteyting	2162	737	301	234	185	1425	393	785	219	25,0
Yrkesfelt										
Teknisk, vitenskapelig, humanistisk og kunstnerisk arbeid	1864	1012	(200)	682	(131)	852	(169)	571	(112)	21,6
Administrasjons- og forvaltningsarbeid, bedrifts- og organisasjonsledelse	374	307	:	(222)	:	:	:	:	:	4,3
Kontorarbeid	1026	(142)	:	:	:	884	312	504	:	11,9
Handelsarbeid	937	367	(139)	(110)	(118)	571	255	234	:	10,8
Jordbruks-, skogbruks- og fiskearbeid	485	367	(119)	(151)	:	(117)	:	:	:	5,6
Gruve- og sprengingsarbeid m.m.	(139)	(130)	:	:	:	:	:	:	:	(1,6)
Transport- og kommunikasjonsarbeid	560	392	(149)	(211)	:	(168)	:	:	:	6,5
Industri-, bygge- og anleggsarbeid	1829	1636	567	682	377	(192)	:	:	:	21,2
Servicearbeid og militært arbeid	1425	376	(203)	:	:	1049	498	317	(206)	16,5
Yrkesstatus										
Ansatt	7972	4233	1384	2058	766	3739	1401	1730	583	92,3
Selvstendig	626	475	(104)	231	(127)	(151)	:	(103)	:	7,2
Familiemedlem uten fast lønn	:	:	:	:	:	:	:	:	:	:
Arbeidstid i året¹										
Bare heltid, i alt	5987	4203	1162	2199	823	1784	751	810	(204)	69,3
Bare deltid, i alt	2247	388	227	:	:	1859	566	886	389	26,0
Både heltid og deltid, i alt	405	(138)	(107)	:	:	267	(112)	(137)	:	4,7
Yrkesaktiv i 12 måneder										
Heltid	5020	3538	790	2009	727	1482	579	721	(163)	58,1
Deltid	1570	225	(103)	:	:	1345	369	681	287	18,2
Både heltid og deltid i perioden	(189)	:	:	:	:	(125)	:	:	:	(2,2)
Yrkesaktiv 6-11 måneder	1085	452	(210)	(160)	:	633	267	236	(122)	12,6
Yrkesaktiv 1- 5 måneder	776	451	341	:	:	325	(168)	(117)	:	9,0
Avtalt arbeidstid i uka										
Ikke yrkesaktiv i uka	959	505	286	:	(105)	454	247	(103)	:	11,1
1-19 timer	1306	261	(150)	:	:	1045	413	451	(172)	15,1
20-29 timer	657	:	:	:	:	608	:	391	(152)	7,6
30-39 timer	4024	2499	667	1346	487	1525	630	726	(162)	46,6
40 timer og over	1693	1416	384	768	252	277	:	(162)	:	19,6

¹ Heltid er samlet arbeidstid på 30 timer eller mer i uka (alle arbeidsforhold), noe som svarer til 120 timer eller mer over en fireukersperiode.

Tabell 6.1. Yrkesaktive 16 år og over, etter alder og næring/yrkesfelt. 3. november 1989 - 2. november 1990

	I alt	Alder								Prosent
		6-19	20-24	25-29	30-39	40-49	50-59	60-66	67-	
I alt	8639	588	1220	1118	2206	1916	1119	377	95	100,0
Næring										
Jordbruk, skogbruk, fiske og fangst	490	78	(35)	:	100	116	(72)	(36)	:	5,7
Oljeutvinning og bergverksdrift	776	:	(35)	87	351	217	(61)	:	:	9,0
Industri	1239	(72)	129	135	270	293	227	103	:	14,3
Kraft- og vannforsyning	(47)	:	:	:	:	:	:	:	:	(0,5)
Bygge- og anleggsvirksomhet	676	:	119	111	184	133	84	:	:	7,8
Varehandel, hotell- og restaurantvirksomhet	1613	209	341	196	298	287	177	97	:	18,7
Transport, lagring, post og telekommunikasjoner ..	779	:	87	179	203	212	(62)	:	:	9,0
Bank- og finansieringsvirksomhet, forsikringsvirksomhet, eiendomsdrift og forretningsmessig tjenesteyting	855	(45)	119	142	285	141	107	:	:	9,9
Offentlig, sosial og privat tjenesteyting	2162	117	337	240	500	519	328	76	(46)	25,0
Yrkesfelt										
Teknisk, vitenskapelig, humanistisk og kunstnerisk arbeid	1864	:	(161)	(191)	735	517	233	:	:	21,6
Administrasjons- og forvaltningsarbeid, bedrifts- og organisasjonsledelse	374	:	:	:	:	(170)	:	:	:	4,3
Kontorarbeid	1026	:	(167)	(144)	347	(217)	:	:	:	11,9
Handelsarbeid	937	(127)	(175)	:	(192)	(152)	(150)	:	:	10,8
Jordbruks-, skogbruks- og fiskearbeid	485	:	:	:	:	(109)	:	:	:	5,6
Gruve- og sprengningsarbeid m.m.	(139)	:	:	:	:	:	:	:	:	(1,6)
Transport og kommunikasjonsarbeid	560	:	:	(134)	(120)	(155)	:	:	:	6,5
Industri-, bygge- og anleggsarbeid	1829	(108)	257	256	398	331	347	(123)	:	21,2
Servicearbeid og militært arbeid	1425	(190)	307	(203)	(164)	234	(167)	(122)	:	16,5

Tabell 6.2. Yrkesaktive 16 år og over, etter kjønn/alder/arbeidstid i året og næring/yrkesfelt. 3. november 1989 - 2. november 1990

	I alt	Kjønn		Alder				Yrkesaktiv i		
		Menn	Kvinner	16-29	30-49	50-66	67-	12 måneder	6-11 måneder	1-5 måneder
I alt	8639	4730	3909	2926	4122	1496	95	6779	1085	776
Næring										
Jordbruk	460	350	110	142	186	108	:	360	:	:
Skogbruk	:	:	:	:	:	:	:	:	:	:
Fiske og fangst	:	:	:	:	:	:	:	:	:	:
Oljeutvinning og bergverksdrift	776	518	258	141	568	(68)	:	722	:	:
Industri i alt	1239	930	309	335	560	333	:	1733	(161)	(121)
Næringsmiddel-, drikkevare- og tobaksindustri	199	103	96	82	(57)	(51)	:	(161)	:	:
Tekstil-, beklednings-, lær- og lærvareindustri	:	:	:	:	:	:	:	:	:	:
Trevareindustri	:	:	:	:	:	:	:	:	:	:
Treforedling, grafisk industri og forlagsv.	98	(58)	(40)	(60)	(36)	:	:	:	:	:
Kjemisk industri, mineralolje-, kull-, gummi- og plastindustri	(46)	(36)	:	:	(37)	:	:	:	:	:
Keramikk- og glassindustri, mineralske produkter ellers	(45)	(35)	:	:	:	:	:	:	:	:
Metallindustri	(35)	(35)	:	:	:	:	:	:	:	:
Værkstedindustri	743	639	104	174	375	194	:	611	:	:
Industri ellers	:	:	:	:	:	:	:	:	:	:
Kraft- og vannforsyning	(47)	(47)	:	:	:	:	:	:	:	:
Bygge- og anleggsvirksomhet	676	570	106	255	317	104	:	523	:	:
Varehandel	1208	529	679	512	491	196	:	963	(186)	:
Hotell- og restaurantdrift	405	(65)	340	230	97	80	:	294	:	:
Landtransport	257	207	(50)	91	136	:	:	(198)	:	:
Sjøtransport	(69)	(49)	:	:	:	:	:	:	:	:
Transport ellers, lagring, post og telekommunikasjoner	453	249	204	155	248	(50)	:	403	:	:
Bank- og finansieringsvirksomhet	189	90	99	(63)	107	:	:	(168)	:	:
Forsikringsvirksomhet, eiendomsdrift og forretningsmessig tjenesteyting	666	368	298	242	321	96	:	445	(147)	:
Offentlig administrasjon, forsvar, politi og rettsvesen	512	379	133	214	185	106	:	391	:	:
Renovasjon og rengjøring	176	(65)	111	93	(72)	:	:	(104)	:	:
Undervisning og forskningsvirksomhet	363	118	245	:	218	98	:	250	:	:
Helse- og sosialtjenester	907	(63)	844	247	492	149	:	707	(131)	:
Kulturell tjenesteyting, underholdning og sport ..	(41)	:	(41)	:	:	:	:	:	:	:
Personlig tjenesteyting	163	112	(51)	114	:	:	:	(126)	:	:
Yrkesfelt										
Teknisk, vitenskapelig, humanistisk og kunstnerisk arbeid	1864	1012	852	369	1253	242	:	1586	(167)	(112)
Administrasjons- og forvaltningsarbeid, bedrifts- og organisasjonsledelse i alt	374	307	:	:	270	:	:	364	:	:
Offentlig administrasjons- og forvaltningsarbeid	:	:	:	:	:	:	:	:	:	:
Bedrifts- og organisasjonsledelse	299	252	:	:	240	:	:	289	:	:
Kontorarbeid	1026	(142)	884	357	564	:	:	727	(139)	(160)
Handelsarbeid	937	367	571	395	344	(189)	:	697	(157)	:
Jordbruks-, skogbruks- og fiskearbeid	485	367	(117)	(147)	(199)	(113)	:	389	:	:
Gruve- og sprengningsarbeid m.m.	(139)	(130)	:	:	:	:	:	(139)	:	:
Transport og kommunikasjonsarbeid	560	392	(168)	243	275	:	:	473	:	:
Industri-, bygge- og anleggsarbeid i alt	1829	1636	(192)	621	729	469	:	1391	263	(174)
Jern- og metallvarearbeid	614	614	:	(167)	261	(186)	:	531	:	:
Elektroarbeid	(213)	(194)	:	:	(110)	:	:	(138)	:	:
Trearbeid	(199)	(189)	:	:	:	:	:	(150)	:	:
Næringsmiddelarbeid	(102)	:	:	:	:	:	:	:	:	:
Maskin- og motordrift	(185)	(175)	:	:	:	:	:	(121)	:	:
Laste-, losse- og lagerarbeid	(217)	(197)	:	:	(101)	:	:	(188)	:	:
Industri-, bygge- og anleggsarbeid ellers	298	(206)	:	(125)	:	:	:	(190)	:	:
Servicearbeid og militært arbeid	1425	376	1049	701	398	289	:	1013	259	(153)

Tabell 7.1. Yrkesaktive 16 år og over, etter arbeidstid i året og kjønn/næring/yrkesfelt. 3. november 1989 - 2. november 1990

	I alt	Yrkesaktiv i 12 måneder			Yrkesaktiv i 6-11 måneder			Yrkesaktiv i 1-5 måneder		
		Heltid ¹	Deltid ¹	Både heltid og deltid i perioden	Heltid	Deltid	Både heltid og deltid i perioden	Heltid	Deltid	Både heltid og deltid i perioden
I alt	8639	5020	1570	(189)	524	438	(124)	443	240	:
Kjønn										
Menn	4730	3538	225	:	357	:	:	308	:	:
Kvinner	3909	1482	1345	(125)	(167)	372	:	(135)	(142)	:
Næring										
Jordbruk, skogbruk, fiske og fangst	490	266	(114)	:	:	:	:	:	:	:
Oljeutvinning og bergverksdrift	776	643	:	:	:	:	:	:	:	:
Industri	1239	863	(147)	:	:	:	:	:	:	:
Kraft- og vannforsyning	(47)	:	:	:	:	:	:	:	:	:
Bygge- og anleggsvirksomhet	676	481	:	:	:	:	:	:	:	:
Varehandel, hotell- og restaurantvirksomhet	1613	720	482	:	:	(131)	:	:	:	:
Transport, lagring, post og telekommunikasjoner	779	549	:	:	:	:	:	:	:	:
Bank- og finansieringsvirksomhet, forsikringsvirksomhet, eiendomsdrift og forretningsmessig tjenesteyting	855	472	(121)	:	:	:	:	:	:	:
Offentlig, sosial og privat tjenesteyting	2162	1013	525	:	(201)	(146)	:	:	:	:
Yrkesfelt										
Teknisk, vitenskapelig, humanistisk og kunstnerisk arbeid	1864	1268	267	:	(108)	:	:	:	:	:
Administrasjons- og forvaltningsarbeid, bedrifts- og organisasjonsledelse i alt	374	354	:	:	:	:	:	:	:	:
Kontorarbeid	1026	425	272	:	:	:	:	:	:	:
Handelsarbeid	937	402	268	:	:	:	:	:	:	:
Jordbruks-, skogbruks- og fiskearbeid	485	269	(110)	:	:	:	:	:	:	:
Gruve- og sprengningsarbeid m.m.	(139)	(139)	:	:	:	:	:	:	:	:
Transport og kommunikasjonsarbeid	560	399	:	:	:	:	:	:	:	:
Industri-, bygge- og anleggsarbeid	1829	1248	(120)	:	(178)	:	:	(136)	:	:
Servicearbeid og militært arbeid	1425	515	448	:	:	(152)	:	:	:	:

¹ Heltid er samlet arbeidstid på 30 timer eller mer i uka (alle arbeidsforhold), noe som svarer til 120 timer eller mer over en fireukersperiode.

Tabell 7.2. Yrkesaktive 16 år og over, etter kjønn, arbeidstid i året og næring/yrkesfelt. 3. november 1989 - 2. november 1990

	I alt	Menn				Kvinner			
		I alt	Yrkesaktiv i			I alt	Yrkesaktiv i		
			12 måneder	6-11 måneder	1-5 måneder		12 måneder	6-11 måneder	1-5 måneder
I alt	8639	4730	3827	453	451	3909	2952	633	325
Næring									
Jordbruk, skogbruk, fiske og fangst	490	370	316	:	:	120	:	:	:
Oljeutvinning og bergverksdrift	776	518	475	:	:	258	246	:	:
Industri	1239	930	766	:	:	309	244	:	:
Kraft- og vannforsyning	(47)	(47)	:	:	:	:	:	:	:
Bygge- og anleggsvirksomhet	676	570	476	:	:	106	:	:	:
Varehandel, hotell- og restaurantvirksomhet	1613	594	488	:	:	1019	772	(154)	:
Transport, lagring, post og telekommunikasjoner	779	505	407	:	:	274	242	:	:
Bank- og finansieringsvirksomhet, forsikringsvirksomhet, eiendomsdrift og forretningsmessig tjenesteyting	855	458	333	:	:	397	280	:	:
Offentlig, sosial og privat tjenesteyting	2162	737	551	(131)	:	1425	1048	248	(128)
Yrkesfelt									
Teknisk, vitenskapelig, humanistisk og kunstnerisk arbeid	1864	1012	867	:	:	852	719	:	:
Administrasjons- og forvaltningsarbeid, bedrifts- og organisasjonsledelse	374	307	297	:	:	:	:	:	:
Kontorarbeid	1026	(142)	(101)	:	:	884	626	(133)	(125)
Handelsarbeid	937	367	240	:	:	571	456	:	:
Jordbruks-, skogbruks- og fiskearbeid	485	367	311	:	:	(117)	:	:	:
Gruve- og sprengingsarbeid m.m.	(139)	(130)	(130)	:	:	:	:	:	:
Transport- og kommunikasjonsarbeid	560	392	314	:	:	(168)	(159)	:	:
Industri-, bygge- og anleggsarbeid	1829	1636	1314	(177)	(145)	(192)	:	:	:
Servicearbeid og militært arbeid	1425	376	252	:	:	1049	761	(192)	:

Tabell 8. Hovedtall for yrkesaktive i uka 27. oktober - 2. november 1990, etter vanlig/avtalt arbeidstid

	I alt	Menn					Kvinner				
		I alt	1-19 timer	20-29 timer	30-39 timer	40 timer og over	I alt	1-19 timer	20-29 timer	30-39 timer	40 timer og over
I alt	7681	4227	261	:	2499	1416	3454	1045	608	1525	277
Alder											
16-29	2394	1211	(150)	:	667	384	1183	413	:	630	:
30-49	3925	2194	:	:	1346	768	1731	451	391	726	(162)
50-66	1293	787	:	:	487	252	506	(172)	(152)	(162)	:
67-	(69)	(34)	:	:	:	:	(35)	:	:	:	:
Utført arbeidstid i uka											
Var ikke på arbeid	(116)	:	:	:	:	:	:	:	:	:	:
1 - 19 timer	1226	275	226	:	:	:	951	912	:	:	:
20 - 29 timer	750	(121)	:	:	:	:	629	:	514	:	:
30 - 39 timer	3433	2000	:	:	1908	:	1433	:	:	1301	:
40 timer og over	2156	1795	:	:	456	1329	361	:	:	(124)	(219)

Tabell 9.1. Yrkesaktive 16 år og over i uka 27. oktober - 2. november 1990, etter kjønn, vanlig/avtalt arbeidstid og næring

Næring	I alt	Menn					Kvinner				
		I alt	1-19 timer	20-29 timer	30-39 timer	40 timer og over	I alt	1-19 timer	20-29 timer	30-39 timer	40 timer og over
I alt	7681	4227	261	:	2499	1416	3454	1045	608	1525	277
Jordbruk, skogbruk, fiske og fangst ..	422	321	:	:	:	(206)	101	:	:	:	:
Oljeutvinning og bergverksdrift	740	483	:	:	296	(178)	257	:	:	(192)	:
Industri	1158	849	:	:	603	(196)	309	:	:	(149)	:
Kraft- og vannforsyning	:	:	:	:	:	:	:	:	:	:	:
Bygge- og anleggsvirksomhet	607	528	:	:	357	(145)	79	:	:	:	:
Varehandel, hotell- og restaurantvirksomhet	1361	565	:	:	280	253	796	328	(183)	259	:
Transport, lagring, post og telekommunikasjoner	707	455	:	:	268	(158)	252	:	:	(163)	:
Bank- og finansieringsvirksomhet, forsikringsvirksomhet, eiendomsdrift og forretningsmessig tjenesteyting ..	750	401	:	:	245	(139)	349	:	:	(186)	:
Offentlig, sosial og privat tjenesteyting	1914	603	:	:	392	(140)	1311	433	(210)	534	(135)

Tabell 9.2. Yrkesaktive 16 år og over i uka 27. oktober - 2. november 1990, etter vanlig/avtalt arbeidstid, kjønn og næring/yrkesfelt

	I alt	1-29 timer	30 timer og over	Menn		Kvinner	
				I alt	Av dette 30 timer og over	I alt	Av dette 30 timer og over
I alt	7681	1963	5717	4227	3915	3454	1802
Næring							
Jordbruk	392	(130)	262	301	224	91	:
Skogbruk	:	:	:	:	:	:	:
Fiske og fangst	:	:	:	:	:	:	:
Oljeutvinning og bergverksdrift	740	:	698	483	474	257	224
Industri i alt	1158	(192)	966	849	799	309	(167)
Næringsmiddel-, drikkevare- og tobakksindustri	176	:	:	80	:	96	:
Tekstil-, beklednings-, lær- og lærvareindustri	:	:	:	:	:	:	:
Trevareindustri	:	:	:	:	:	:	:
Treforedling, grafisk industri og forlagsv.	97	:	:	(57)	:	(40)	:
Kjemisk industri, mineralolje-, kull-, gummi- og plastindustri	(46)	:	:	(36)	:	:	:
Keramikk- og glassindustri, mineralske produkter ellers	(44)	:	:	(34)	:	:	:
Metallindustri	(34)	:	:	(34)	:	:	:
Verkstedindustri	690	:	632	586	566	104	:
Industri ellers	:	:	:	:	:	:	:
Kraft- og vannforsyning	:	:	:	:	:	:	:
Bygge- og anleggsvirksomhet	607	:	525	528	502	79	:
Varehandel	1038	398	642	500	468	538	(174)
Hotell- og restaurantdrift	323	(146)	(177)	(65)	:	258	(112)
Landtransport	222	:	(173)	172	(143)	(50)	:
Sjøtransport	(57)	:	:	(48)	:	:	:
Transport ellers, lagring, post og telekommunikasjoner	428	:	386	235	235	193	(151)
Bank- og finansieringsvirksomhet	166	:	(126)	79	:	87	:
Forsikringsvirksomhet, eiendomsdrift og forretningsmessig tjenesteyting	584	(130)	454	322	305	262	(149)
Offentlig administrasjon, forsvar, politi og rettsvesen	456	:	411	323	297	133	(114)
Renovasjon og rengjøring	150	:	:	(39)	:	111	:
Undervisning og forskningsvirksomhet	297	:	(215)	104	:	193	(123)
Helse- og sosialtjenester	831	437	394	(49)	:	782	370
Kulturell tjenesteyting, underholdning og sport	(41)	:	:	:	:	(41)	:
Personlig tjenesteyting	139	:	(118)	88	:	(51)	:
Yrkesfelt							
Teknisk, vitenskapelig, humanistisk og kunstnerisk arbeid	1742	366	1376	963	930	779	446
Administrasjons- og forvaltningsarbeid, bedrifts- og organisasjonsledelse	371	:	361	304	304	:	:
Kontorarbeid	890	340	550	:	:	790	451
Handelsarbeid	793	341	452	317	271	476	(181)
Jordbruks-, skogbruks- og fiskearbeid	412	(128)	284	316	235	:	:
Gruve- og sprengingsarbeid m.m.	(128)	:	(128)	(119)	(119)	:	:
Transport- og kommunikasjonsarbeid	511	(103)	409	345	297	(167)	(112)
Industri-, bygge- og anleggsarbeid	1600	(167)	1433	1449	1376	(152)	:
Servicearbeid og militært arbeid	1233	509	724	314	284	919	440

Tabell 10. Yrkesaktive 16 år og over med fast oppmøteplass på arbeid i uka 27. oktober - 2. november 1990, etter tallet på arbeidsreiser, reisetid og yrkesfelt/oppmøteplass

	I alt	Reiste ikke	Reiste 1 gang			Reiste 2-3 ganger			Reiste 4 ganger eller flere		
			I alt	Reisetid		I alt	Reisetid		I alt	Reisetid	
				Under 45 min	45 min og over		Under 45 min	45 min og over		Under 45 min	45 min og over
I alt	7128	932	283	(214)	:	859	848	:	5053	4947	(106)
Yrkesfelt											
Teknisk, vitenskapelig, humanistisk og kunstnerisk arbeid	1613	(112)	:	:	:	(126)	(126)	:	1335	1294	:
Administrasjons- og forvaltningsarbeid, bedrifts- og organisasjonsledelse	308	:	:	:	:	:	:	:	268	268	:
Kontorarbeid	864	:	:	:	:	224	224	:	593	583	:
Handelsarbeid	727	:	:	:	:	(131)	(131)	:	514	514	:
Jordbruks-, skogbruks- og fiskearbeid	412	303	:	:	:	:	:	:	:	:	:
Gruve- og sprengingsarbeid m.m.	(108)	:	:	:	:	:	:	:	:	:	:
Transport- og kommunikasjonsarbeid	463	:	:	:	:	:	:	:	302	302	:
Industri-, bygge- og anleggsarbeid	1475	(113)	:	:	:	:	:	:	1192	1166	:
Servicearbeid og militært arbeid	1157	(143)	:	:	:	(210)	(210)	:	749	719	:
Oppmøteplass og kjønn											
I bostedsfylket	6240	567	(215)	(176)	:	822	822	:	4635	4539	:
Menn	3193	389	:	:	:	(125)	(125)	:	2618	2587	:
Kvinner	3046	(179)	(154)	(135)	:	697	697	:	2017	1952	:
I bostedskommunen	2800	526	:	:	:	391	391	:	1783	1773	:
Menn	1534	366	:	:	:	:	:	:	1078	1078	:
Kvinner	1266	(160)	:	:	:	334	334	:	705	695	:
1103 Stavanger	2710	:	:	:	:	345	345	:	2264	2227	:
Menn	1288	:	:	:	:	:	:	:	1177	1169	:
Kvinner	1422	:	:	:	:	277	277	:	1087	1058	:
1102 Sandnes	576	:	:	:	:	:	:	:	481	455	:
Menn	285	:	:	:	:	:	:	:	285	285	:
Kvinner	291	:	:	:	:	:	:	:	(196)	(170)	:
1127 Randaberg	:	:	:	:	:	:	:	:	:	:	:
Menn	:	:	:	:	:	:	:	:	:	:	:
Kvinner	:	:	:	:	:	:	:	:	:	:	:
Andre kommuner i fylket	:	:	:	:	:	:	:	:	:	:	:
Menn	:	:	:	:	:	:	:	:	:	:	:
Kvinner	:	:	:	:	:	:	:	:	:	:	:
Utenfor fylket	279	250	:	:	:	:	:	:	:	:	:
Menn	233	(203)	:	:	:	:	:	:	:	:	:
Kvinner	:	:	:	:	:	:	:	:	:	:	:
2201 Nordsjøen (uoppgitt)	:	:	:	:	:	:	:	:	:	:	:
Menn	:	:	:	:	:	:	:	:	:	:	:
Kvinner	:	:	:	:	:	:	:	:	:	:	:
2311 Nordsjøen syd	:	:	:	:	:	:	:	:	:	:	:
Menn	:	:	:	:	:	:	:	:	:	:	:
Kvinner	:	:	:	:	:	:	:	:	:	:	:
2303 Utlandet	:	:	:	:	:	:	:	:	:	:	:
Menn	:	:	:	:	:	:	:	:	:	:	:
Kvinner	:	:	:	:	:	:	:	:	:	:	:
Andre steder utenfor fylket	:	:	:	:	:	:	:	:	:	:	:
Menn	:	:	:	:	:	:	:	:	:	:	:
Kvinner	:	:	:	:	:	:	:	:	:	:	:
Uoppgitt oppmøteplass	609	(115)	:	:	:	:	:	:	419	409	:
Menn	438	:	:	:	:	:	:	:	303	293	:
Kvinner	(170)	:	:	:	:	:	:	:	(116)	(116)	:

Tabell 11. Yrkesaktive 16 år og over med fast arbeidsreise i uka 27. oktober - 2. november 1990, etter reisemåte, oppmøteplass, tallet på arbeidsreiser, reisetid og etter reisemåte, kjønn og alder

	I alt	Ett transportmiddel						To eller flere transportmidler		
		Bil	Buss	Tog, trikk, T- bane	Båt	Sykkel, gange over 10 min	Annet	Kollektiv trans- port og/eller sykkel, gange over 10 min	Kollektiv trans- port og bil	Andre kombi- nasjo- ner
I alt	6195	4650	460	:	:	510	(127)	:	241	(169)
Oppmøteplass, tallet på arbeidsreiser og reisetid										
Oppmøteplass i bostedskommunen .	2274	1589	:	:	:	322	:	:	:	(101)
Reiste 1 gang	:	:	:	:	:	:	:	:	:	:
Under 45 min	:	:	:	:	:	:	:	:	:	:
45 min og over	:	:	:	:	:	:	:	:	:	:
Reiste 2 - 3 ganger	391	233	:	:	:	:	:	:	:	:
Under 45 min	391	233	:	:	:	:	:	:	:	:
45 min og over	:	:	:	:	:	:	:	:	:	:
Reiste 4 ganger eller flere	1783	1305	:	:	:	(219)	:	:	:	:
Under 45 min	1773	1305	:	:	:	(219)	:	:	:	:
45 min og over	:	:	:	:	:	:	:	:	:	:
Oppmøteplass utenfor bosteds- kommunen	3428	2698	332	:	:	(129)	:	:	(166)	:
Reiste 1 gang	(145)	:	:	:	:	:	:	:	:	:
Under 45 min	:	:	:	:	:	:	:	:	:	:
45 min og over	:	:	:	:	:	:	:	:	:	:
Reiste 2 - 3 ganger	431	365	:	:	:	:	:	:	:	:
Under 45 min	431	365	:	:	:	:	:	:	:	:
45 min og over	:	:	:	:	:	:	:	:	:	:
Reiste 4 ganger eller flere	2852	2297	243	:	:	(110)	:	:	(137)	:
Under 45 min	2766	2278	(204)	:	:	(110)	:	:	(109)	:
45 min og over	:	:	:	:	:	:	:	:	:	:
Uoppgitt oppmøteplass	493	363	:	:	:	:	:	:	:	:
Kjønn og alder										
Menn	3176	2545	(125)	:	:	234	:	:	(108)	(112)
16-29	915	696	:	:	:	:	:	:	:	:
30-49	1615	1277	:	:	:	:	:	:	:	:
50-66	646	572	:	:	:	:	:	:	:	:
67-	:	:	:	:	:	:	:	:	:	:
Kvinner	3019	2104	335	:	:	276	:	:	(134)	:
16-29	988	686	(112)	:	:	:	:	:	:	:
30-49	1566	1165	(142)	:	:	(111)	:	:	:	:
50-66	466	253	:	:	:	:	:	:	:	:
67-	:	:	:	:	:	:	:	:	:	:

Tabell 12. Boliger og bosatte. Hustype, tallet på rom, kjøkken. 3. november 1990

Tallet på rom på 6 m ² eller mer (kjøkken, gang, bad o.l. er ikke medregnet)	Boliger					Bosatte	
	I alt	Frittliggende enebolig eller våningshus tilknyttet gårdsdrift	Andre ene- og tomannsboliger og småhus	Blokk, leiegård e.l.	Forretningsbygg, bygg for felleshusholdning e.l.	I alt	Pr. bolig
I alt	5623	4576	787	194	(66)	15860	2,8
1 rom	132	(78)	:	:	:	211	1,6
Med kjøkken i alt	(102)	(78)	:	:	:	(181)	(1,8)
Kjøkken 6 m ² eller større	:	:	:	:	:	:	:
Kjøkken mindre enn 6 m ²	(61)	(50)	:	:	:	(100)	(1,6)
Uten kjøkken	:	:	:	:	:	:	:
2 rom	586	406	(84)	(73)	:	920	1,6
Med kjøkken i alt	576	396	(84)	(73)	:	910	1,6
Kjøkken 6 m ² eller større	312	236	(55)	:	:	570	1,8
Kjøkken mindre enn 6 m ²	264	161	:	(54)	:	339	1,3
Uten kjøkken	:	:	:	:	:	:	:
3 rom	818	552	187	(78)	:	1760	2,2
4 rom	1361	1074	258	:	:	3470	2,5
5 rom	1039	933	107	:	:	3337	3,2
6 rom	653	596	(54)	:	:	2300	3,5
7 rom	450	430	:	:	:	1740	3,9
8 rom	253	213	:	:	:	975	3,9
9 rom eller flere	329	293	:	:	:	1147	3,5

Tabell 13. Boliger, rom og bosatte, etter hustype. 3. november 1990

	I alt	Frittliggende enebolig eller våningshus tilknyttet gårdsdrift	Hus i kjede, rekkehus, terrassehus, vertikaltdelt tomannsbolig	Horisontaldelt tomannsbolig eller annet boligbygg med mindre enn 3 etasjer	Blokk, leiegård e.l.	Forretningsbygg, bygg for felleshusholdning e.l.
Boliger i alt	5623	4576	619	168	194	(66)
Bosatte i alt	15860	13121	1877	435	339	(88)
Rom i alt	26593	22554	2699	603	547	(190)
Rom pr. bolig	4,7	4,9	4,4	3,6	2,8	(2,9)
Bosatte pr. bolig	2,8	2,9	3,0	2,6	1,7	(1,3)

Tabell 14. Boliger etter eieform og areal¹. Rom og bosatte, etter eieform. 3. november 1990

	I alt	Boligen eies			Boligen leies			
		I alt	Privat	Gjennom borettslag e.l.	I alt	Som tjenestebolig	For et avgrenset tidsrom	På andre vilkår
Boliger i alt	5623	4448	4281	167	1175	174	223	778
Under 50 m ²	273	120	114	:	153	:	:	(106)
50 - 59 m ²	309	131	120	:	179	:	:	137
60 - 79 m ²	554	264	241	:	290	:	(48)	232
80 - 99 m ²	872	717	664	(53)	155	:	(54)	(93)
100 - 129 m ²	1495	1339	1283	(56)	156	(48)	:	(90)
130 - 149 m ²	674	593	579	:	(81)	:	:	(63)
150 - 199 m ²	777	722	717	:	(55)	:	:	:
200 m ² eller mer	668	562	562	:	(106)	:	:	:
Bosatte i alt	15860	13474	13092	382	2386	488	566	1333
Bosatte pr. bolig	2,8	3,0	3,1	2,3	2,0	2,8	2,5	1,7
Rom i alt	26593	22259	21614	645	4335	871	778	2686
Rom pr. bolig	4,7	5,0	5,0	3,9	3,7	5,0	3,5	3,5

¹ Medregnet kjøkken, gang, bad o.l.

Tabell 15. Boliger etter tallet på rom og tallet på bosatte. 3. november 1990

Tallet på bosatte	I alt	Tallet på rom								
		1	2	3	4	5	6	7	8	9 eller flere
Boliger i alt	5623	132	586	818	1361	1039	653	450	253	329
1	1300	(81)	373	323	312	(91)	:	:	:	(50)
2	1358	:	137	241	484	255	(84)	(71)	:	:
3	979	:	:	133	199	240	156	(60)	:	(95)
4	1221	:	:	(65)	258	302	257	153	(88)	(62)
5	628	:	:	:	(98)	119	107	141	(54)	(66)
6 eller flere	136	:	:	:	:	:	:	:	:	:

Tabell 16. Boliger etter husets byggeår og hustype/eieform/oppvarmingskilde. Bosatte og rom, etter husets byggeår. 3. november 1990

	I alt	Husets byggeår								
		-1900	1901-1920	1921-1940	1941-1945	1946-1960	1961-1970	1971-1980	1981-1990	
Boliger i alt	5623	142	135	153	:	886	1147	1407	1717	
Hustype										
Frittliggende enebolig eller våningshus tilknyttet gårdsdrift	4576	119	117	153	:	725	1002	1179	1265	
Hus i kjede, rekkehus, terrassehus eller vertikaldelt tomannsbolig	619	:	:	:	:	(66)	123	183	233	
Horisontaldelt tomannsbolig eller annet boligbygg med mindre enn 3 etasjer	168	:	:	:	:	(81)	:	:	:	
Blokk, leiegård eller annet boligbygg med 3 etasjer eller mer	194	:	:	:	:	:	:	:	133	
Forretningsbygg, pensjonat, aldershjem, militærforlegning eller annet bygg for felleshusholdning	(66)	:	:	:	:	:	:	:	(53)	
Eie-/leieform										
Eies i alt	4448	(95)	(96)	112	:	728	966	1081	1343	
Privat	4281	(85)	(96)	112	:	703	932	1024	1301	
Gjennom borettslag eller boligaksjeselskap	167	:	:	:	:	:	:	(57)	:	
Leies i alt	1175	:	:	:	:	158	181	326	375	
Som tjenestebolig	174	:	:	:	:	:	:	:	(68)	
For et avgrenset tidsrom	223	:	:	:	:	:	:	(73)	(74)	
På andre vilkår	778	:	:	:	:	(102)	121	215	234	
Oppvarmingskilde										
Én kilde, i alt	1941	:	(57)	:	:	242	329	468	754	
Sentralvarme	140	:	:	:	:	:	:	:	(55)	
Elektriske ovner, varmekabler e.l.	1439	:	:	:	:	152	170	385	659	
Ovner for flytende brensel	156	:	:	:	:	:	(75)	:	:	
Ovner for fast brensel	206	:	:	:	:	(56)	:	:	:	
To eller flere kilder, i alt	3681	(98)	(78)	109	:	644	818	939	963	
Elektriske ovner og ovner for fast brensel	2294	(82)	(67)	(91)	:	415	305	528	788	
Elektriske ovner og ovner for flytende brensel	564	:	:	:	:	129	240	133	:	
Ovner for fast og flytende brensel	(67)	:	:	:	:	:	:	:	:	
Sentralvarme og én eller flere andre kilder	127	:	:	:	:	:	:	(63)	:	
Andre kombinasjoner	629	:	:	:	:	(76)	231	197	(93)	
Bosatte i alt	15860	405	283	332	:	2120	3206	4629	4803	
Bosatte pr. bolig	2,8	2,9	2,1	2,2	:	2,4	2,8	3,3	2,8	
Rom i alt	26593	702	552	662	:	3802	5537	7106	8103	
Rom pr. bolig	4,7	4,9	4,1	4,3	:	4,3	4,8	5,1	4,7	

Tabell 17.1. Boliger etter sanitærutstyr og størrelse. 3. november 1990

	I alt	Sanitærutstyr					
		Med WC			Uten WC		
		I alt	Med bad	Uten bad	I alt	Med bad	Uten bad
Boliger i alt	5623	5475	5425	(51)	147	(60)	(88)
Tallet på rom på 6 m² eller mer (kjøkken, gang, bad o.l. er <i>ikke</i> medregnet)							
1-2 rom	718	666	648	:	(53)	:	:
3 rom	818	795	761	:	:	:	:
4 rom	1361	1339	1339	:	:	:	:
5 rom eller flere	2726	2676	2676	:	(50)	:	:

Tabell 17.2. Boliger og bosatte. Sanitærutstyr/byggeår, størrelse og tilgjengelighet. 3. november 1990

	I alt	Av dette med både bad og WC	Husets byggeår		
			-1900	1901-1960	1961-1990
Boliger i alt	5623	5425	142	1210	4271
Tallet på rom på 6 m² eller mer (kjøkken, gang, bad o.l. er <i>ikke</i> medregnet)					
1 rom	132	124	:	:	(98)
Med kjøkken 6 m ² eller større	:	:	:	:	:
Med kjøkken mindre enn 6 m ²	(61)	(52)	:	:	:
Uten kjøkken	:	:	:	:	:
2 rom	586	524	:	117	454
Med kjøkken 6 m ² eller større	312	277	:	(57)	243
Med kjøkken mindre enn 6 m ²	264	237	:	(50)	211
Uten kjøkken	:	:	:	:	:
3 rom	818	761	:	230	569
4 rom	1361	1339	:	365	965
5 rom	1039	1029	:	259	763
6 rom	653	625	:	112	526
7 rom	450	445	:	:	383
8 rom	253	253	:	:	219
9 rom eller flere	329	324	:	:	296
Etasjeplassering. Heis					
Boliger med beboelsesrom i én etasje i alt	2993	2857	(65)	665	2263
Kjelleretasje	378	369	:	:	341
Underetasje	197	186	:	(48)	148
1. etasje	1902	1797	:	479	1389
2. etasje	406	398	:	(101)	283
3. etasje	(100)	(97)	:	:	(92)
4. etasje	:	:	:	:	:
I hus med heis	:	:	:	:	:
I hus uten heis	:	:	:	:	:
5. etasje eller høyere	:	:	:	:	:
I hus med heis	:	:	:	:	:
I hus uten heis	:	:	:	:	:
Boliger med beboelsesrom i flere etasjer i alt	2630	2568	(77)	546	2007
1. etasje og underetasje/kjeller	856	846	:	(95)	761
1. og 2. etasje	1080	1037	(56)	333	691
1. og 2. etasje og underetasje/kjeller	558	558	:	(90)	461
1., 2. og 3. etasje	(105)	(100)	:	:	(73)
Andre etasjekombinasjoner	:	:	:	:	:
Bosatte i alt	15860	15499	405	2817	12638
Bosatte pr. bolig	2,8	2,9	2,9	2,3	3,0
Rom i alt	26593	25892	702	5145	20747
Rom pr. bolig	4,7	4,8	4,9	4,3	4,9

Tabell 18. Boliger etter standardindikatorer. Bosatte etter alder og standardindikatorer. 3. november 1990

	Boliger	Bosatte								
		I alt	0-19	20-29	30-39	40-49	50-59	60-69	70-79	80-
I alt ¹	5623	15860	5130	2743	2603	2164	1436	1024	549	215
Hustype										
Frittliggende ønebolig eller våningshus tilknyttet gårdsdrift	4576	13121	4236	2002	2200	1935	1196	906	456	(188)
Småhus	787	2312	817	504	403	273	(116)	(111)	:	:
Bløkk, leiegård, forretningsbygg, bygg for felleshusholdning e.l.	260	427	:	(154)	:	:	:	:	:	:
Tallet på rom. Kjøkken										
1 - 2 rom	718	1131	(135)	382	(134)	:	:	(135)	(113)	:
Med kjøkken	678	1091	(135)	362	(124)	:	:	(125)	(113)	:
Uten kjøkken	:	:	:	:	:	:	:	:	:	:
3 - 4 rom	2179	5231	1418	975	780	594	488	553	296	(127)
5 rom eller flere	2726	9498	3579	1303	1739	1563	779	371	(122)	:
Byggeår										
- 1900	142	405	:	:	:	:	:	:	:	:
1901 - 1960	1210	2817	639	483	304	266	333	446	241	(105)
1961 - 1990	4271	12638	4406	2112	2304	1909	969	570	248	(121)
Oppvarmingskilder										
En kilde, i alt	1941	4797	1354	1062	735	699	358	381	(134)	:
Sentralvarme, elektriske ovner, varmekabler e.l.	1579	3798	1144	909	639	584	(203)	(219)	:	:
Ovner for flytende brensel	156	431	:	:	:	:	:	:	:	:
Ovner for fast brensel	206	568	(135)	:	:	:	:	(124)	:	:
To eller flere kilder, i alt	3681	11063	3778	1598	1919	1544	982	678	397	(168)
Elektriske ovner og ovner for fast brensel	2294	7152	2653	1041	1418	861	484	364	(212)	(119)
Elektriske ovner og ovner for flytende brensel	564	1476	368	(210)	(123)	300	(180)	(173)	:	:
Ovner for fast og flytende brensel	(67)	(125)	:	:	:	:	:	:	:	:
Sentralvarme og én eller flere andre kilder	127	429	(143)	:	:	:	:	:	:	:
Andre kombinasjoner	629	1881	596	267	305	315	236	:	:	:
Sanitærforhold										
Har både bad og WC	5425	15499	5092	2615	2610	2209	1322	952	485	(214)
Har WC, men ikke bad	(51)	(87)	:	:	:	:	:	:	:	:
Har bad, men ikke WC	(60)	(119)	:	:	:	:	:	:	:	:
Har verken bad eller WC	(88)	(154)	:	:	:	:	:	:	:	:
Etasjeplassering. Heis										
Boliger med beboelsesrom i én etasje i alt	2993	7183	1975	1463	1012	910	623	627	377	(197)
1. etasje, kjelleretasje eller underetasje	2477	6023	1670	1168	864	781	530	517	306	(187)
2. etasje eller høyere	516	1161	305	296	(148)	(129)	:	(110)	:	:
I hus med heis	(54)	(77)	:	:	:	:	:	:	:	:
I hus uten heis	462	1084	295	286	(133)	(129)	:	:	:	:
Boliger med beboelsesrom i flere etasjer	2630	8677	3157	1197	1641	1333	717	432	(154)	:
Plan i boligen										
Boliger med kjøkken, bad, WC og minst ett beboelsesrom på ett plan	4869	13718	4418	2291	2269	2040	1210	824	452	(212)
Eie-/leieform										
Eies i alt	4448	13474	4529	2007	2271	1983	1176	942	406	(161)
Privat	4281	13092	4431	1945	2229	1928	1105	887	406	(161)
Gjennom borettslag e.l.	167	382	:	:	:	:	:	:	:	:
Leies	1175	2386	603	653	383	260	(164)	(117)	(125)	:
Tallet på bosatte										
1	1300	1300	:	444	(212)	(141)	:	(222)	:	(111)
2	1358	2716	(101)	513	234	(217)	492	638	413	(108)
3	979	2938	807	599	405	525	410	(135)	:	:
4	1221	4885	2088	661	1072	746	254	:	:	:
5	628	3139	1619	322	610	518	:	:	:	:
6 eller flere	136	883	486	(122)	(122)	:	:	:	:	:

¹ Se tekstdelen, pkt. 5.

Tabell 19. Husholdninger, familier og personer, etter type husholdning¹. Husholdninger etter type husholdning¹ og tallet på familier i husholdningen/yrkesaktivitet i husholdningen/eieform/tallet på rom i boligen og kjøkken. 3.november 1990

	I alt	En- person- hus- hold- ninger	Flerpersonhusholdninger uten barn			Flerpersonhusholdninger med barn			
			I alt	2 per- soner	3 per- soner eller flere	I alt	1 barn	2 barn	3 barn eller flere
Personer i alt	15860	1300	4554	2551	2003	10006	3280	4048	2678
Familier i alt	6049	1300	2112	1454	658	2637	1048	1059	530
Husholdninger i alt	5623	1300	1857	1276	581	2465	958	1000	508
Tallet på familier i husholdningen									
1 familie	5214	1300	1616	1097	519	2297	868	944	486
2 familier	396	.	232	178	(53)	165	(90)	(53)	:
3 familier	:	.	:	.	:	:	:	:	:
4 familier eller flere	:	.	:	.	:	:	:	:	:
Yrkesaktivitet. Tallet på yrkesaktive i uka									
Husholdning uten yrkesaktive	1130	575	434	427	:	122	(67)	:	:
Husholdning med 1 yrkesaktiv	1894	726	449	347	(102)	719	216	345	158
Heltid ²	1628	645	343	253	(90)	640	205	310	125
Deltid	266	(81)	(106)	(94)	:	(79)	:	:	:
Husholdning med 2 yrkesaktive	1911	.	672	502	170	1239	434	519	286
Begge på heltid	1010	.	408	314	(93)	603	247	276	(80)
En på heltid	802	.	209	136	(73)	593	176	226	191
Ingen på heltid	(99)	.	(55)	(52)	:	:	:	:	:
Husholdning med 3 yrkesaktive	514	.	223	.	223	291	169	(82)	:
Alle på heltid	125	.	(80)	.	(80)	:	:	:	:
To på heltid	234	.	(106)	.	(106)	128	(81)	:	:
En på heltid	139	.	:	.	:	(102)	(49)	:	:
Ingen på heltid	:	.	:	.	:	:	:	:	:
Husholdning med 4 yrkesaktive og over	175	.	(80)	.	(80)	(94)	(70)	:	:
Eie-/leieform									
Eies i alt	4448	726	1551	1022	529	2171	831	891	449
Privat	4281	665	1496	990	506	2119	811	863	446
Gjennom borettslag e.l.	167	(60)	(55)	:	:	(51)	:	:	:
Leies i alt	1175	575	306	253	(53)	294	127	109	(58)
Som tjenestebolig	174	:	:	:	:	(91)	:	:	:
For et avgrenset tidsrom	223	(71)	(86)	(66)	:	(66)	:	:	:
På andre vilkår	778	464	177	145	:	137	(73)	(53)	:
Tallet på rom. Kjøkken									
1 rom	132	(81)	:	:	:	:	:	:	:
Med kjøkken i alt	(102)	(50)	:	:	:	:	:	:	:
Kjøkken 6 m ² eller større	:	:	:	:	:	:	:	:	:
Kjøkken mindre enn 6 m ²	(61)	:	:	:	:	:	:	:	:
Uten kjøkken	:	:	:	:	:	:	:	:	:
2 rom	586	373	147	122	:	(66)	:	:	:
Med kjøkken i alt	576	363	147	122	:	(66)	:	:	:
Kjøkken 6 m ² eller større	312	151	114	(98)	:	:	:	:	:
Kjøkken mindre enn 6 m ²	264	212	:	:	:	:	:	:	:
Uten kjøkken	:	:	:	:	:	:	:	:	:
3 rom	818	323	277	220	(56)	218	(75)	(99)	:
4 rom	1361	312	579	478	(101)	470	178	204	(88)
5 rom	1039	(91)	376	235	142	572	217	262	(93)
6 rom	653	:	212	(84)	128	401	165	175	(61)
7 rom	450	:	120	(66)	(54)	321	111	114	(95)
8 rom	253	:	(55)	:	:	178	:	(76)	(56)
9 rom eller flere	329	(50)	(65)	:	:	215	(98)	(50)	(67)

¹ I denne tabellen er barn (ugifte hjemmeboende) 18 år og over holdt utenfor ved grupperingen av husholdninger etter type. Husholdninger som har barn bare i alderen 18 år og over, er derfor regnet som flerpersonhusholdninger uten barn. ² Heltid er samlet avtalt/vanlig arbeidstid på 30 timer eller mer i uka (alle arbeidsforhold).

Tabell 20. Husholdninger, familier og personer, etter husholdningsstørrelse/type husholdning. Absolutte tall og prosent. 3. november 1990

	Absolutte tall			Prosent		
	Personer	Familier	Husholdninger	Personer	Familier	Husholdninger
I alt	15860	6049	5623	100,0	100,0	100,0
Husholdningsstørrelse						
1 person	1300	1300	1300	8,2	21,5	23,1
2 personer	2716	1536	1358	17,1	25,4	24,2
3 personer	2938	1082	979	18,5	17,9	17,4
4 personer	4885	1292	1221	30,8	21,4	21,7
5 personer eller flere	4022	838	764	25,4	13,9	13,6
Husholdningstype						
Énpersonhusholdninger	1300	1300	1300	8,2	21,5	23,1
Alder						
- 24	212	212	212	1,3	3,5	3,8
25 - 34	383	383	383	2,4	6,3	6,8
35 - 44	192	192	192	1,2	3,2	3,4
45 - 69	343	343	343	2,2	5,7	6,1
70 - 79	(60)	(60)	(60)	(0,4)	(1,0)	(1,1)
80 - 84	:	:	:	:	:	:
85 -	(91)	(91)	(91)	(0,6)	(1,5)	(1,6)
Flerpersonhusholdninger uten barn ¹	4554	2112	1857	28,7	34,9	33,0
Alder eldste person						
- 44	1876	874	700	11,8	14,4	12,4
45 - 69	2132	954	889	13,4	15,8	15,8
70 - 79	433	229	213	2,7	3,8	3,8
80 - 84	:	:	:	:	:	:
85 -	:	:	:	:	:	:
Flerpersonhusholdninger med barn ¹	10006	2637	2465	63,1	43,6	43,8
Alder yngste barn						
0 - 6	5097	1337	1249	32,1	22,1	22,2
7 - 15	4126	1067	998	26,0	17,6	17,7
16 - 17	783	233	218	4,9	3,9	3,9
Tallet på barn i husholdningen						
1 barn	3280	1048	958	20,7	17,3	17,0
2 barn	4048	1059	1000	25,5	17,5	17,8
3 barn	2155	444	429	13,6	7,3	7,6
4 barn eller flere	523	86	79	3,3	1,4	1,4

¹ I denne tabellen er barn (ugifte hjemmeboende) 18 år og over holdt utenfor ved grupperingen av husholdninger etter type. Husholdninger som har barn bare i alderen 18 år og over, er derfor regnet som flerpersonehusholdninger uten barn.

Tabell 21. Husholdninger etter type husholdning¹ og disponering av personbil/avfallssortering. 3. november 1990

	I alt	Husholdninger med barn	Husholdninger uten barn					
			I alt	Alder eldste person				
				-24	25-44	45-69	70-79	80-
Husholdninger i alt	5623	2465	3157	507	979	1232	274	166
Disponering av personbil								
1 bil	2966	1321	1645	232	506	689	154	(63)
2 biler	1624	890	734	128	232	337	:	:
3 biler eller flere	335	179	155	(55)	(52)	(49)	:	:
Husholdningen disponerer ikke bil	698	(75)	623	(93)	188	157	(83)	(103)
Avfallssortering (kildesortering)								
Husholdningen sorterer avfall, i alt	3217	1648	1569	184	411	757	150	(67)
Papir ²	2779	1457	1322	137	323	683	116	(62)
Glass ²	1067	543	524	(52)	147	243	(52)	:
Batterier ²	1483	902	580	(91)	154	274	:	:
Maling, lakk, olje e.l. ²	249	160	(89)	:	:	:	:	:
Annet avfall ²	925	391	534	:	(95)	322	(62)	:
Husholdningen sorterer ikke avfall	2406	817	1589	324	567	475	124	(99)

¹ I denne tabellen er barn (ugifte hjemmeboende) 18 år og over holdt utenfor ved grupperingen av husholdninger etter type. Husholdninger som har barn bare i alderen 18 år og over, er derfor regnet som husholdninger uten barn. ² Noen husholdninger sorterer flere typer avfall. Derfor blir summen av husholdninger etter avfallstype større enn tallet på husholdninger som sorterer avfall i alt.

Tabell 24. Barn 0-17 år etter alder, familietype og mors/fars yrkesaktivitet i uka 27. oktober - 2. november 1990

Alder	I alt	Ektepar med barn		Mor/far med barn		
		I alt	Av dette		I alt	Av dette med yrkesaktiv mor/far
			En av foreldrene yrkesaktiv	Begge foreldrene yrkesaktive		
Barn i alt ¹	4592	4128	1245	2701	464	404
0 - 6 år	1872	1736	638	1001	(136)	:
7 - 12 år	1488	1359	350	948	(129)	(124)
13 - 17 år	1232	1033	257	752	(199)	(185)

¹ Barn 0-17 år i alt er ikke det samme som personer 0-17 i alt. Se tekstdelen, pkt. 4.1.

Tabell 25. Personer 67 år og over i privathusholdning. Alder, tallet på personer i husholdningen og indikatorer for boligstandard. 3. november 1990

	I alt	Aldersgruppering 1				Aldersgruppering 2			
		67 - 79 år		80 år og over		67 - 74 år		75 - 79 år	
		Bor alene	Bor med flere	Bor alene	Bor med flere	Bor alene	Bor med flere	Bor alene	Bor med flere
I alt ¹	1041	(143)	683	:	(116)	(110)	514	:	(169)
Hustype									
Frittliggende enebolig eller våningshus tilknyttet gårdsdrift	955	(131)	636	:	:	(111)	501	:	(135)
Småhus	(113)	:	:	:	:	:	:	:	:
Blokk, leiegård, forretningsbygg, bygg for felleshusholdning e.l.	:	:	:	:	:	:	:	:	:
Tallet på rom. Kjøkken									
1 - 2 rom	242	:	:	:	:	:	:	:	:
Med kjøkken	242	:	:	:	:	:	:	:	:
Uten kjøkken	:	:	:	:	:	:	:	:	:
3 - 4 rom	615	:	417	:	:	:	312	:	(105)
5 rom eller flere	255	:	(202)	:	:	:	(174)	:	:
Byggeår									
- 1900	:	:	:	:	:	:	:	:	:
1901 - 1960	494	:	349	:	:	:	277	:	:
1961 - 1990	542	(111)	311	:	:	:	241	:	:
Oppvarmingskilder									
En kilde, i alt	330	:	(197)	:	:	:	(170)	:	:
Sentralvarme, elektriske ovner, varmekabler e.l.	(181)	:	:	:	:	:	:	:	:
Ovner for flytende brensel	:	:	:	:	:	:	:	:	:
Ovner for fast brensel	:	:	:	:	:	:	:	:	:
To eller flere kilder, i alt	781	:	522	:	:	:	393	:	(129)
Sentralvarme og én eller flere andre kilder	:	:	:	:	:	:	:	:	:
Andre kombinasjoner	746	:	487	:	:	:	362	:	(125)
Sanitærforhold									
Har både bad og WC	980	(121)	645	(101)	(113)	:	499	:	(146)
Har enten bad eller WC	:	:	:	:	:	:	:	:	:
Har verken bad eller WC	:	:	:	:	:	:	:	:	:
Etasjeplassering. Heis									
Boliger med beboelsesrom i én etasje i alt	794	(111)	487	:	(106)	:	385	:	(102)
1. etasje, kjelleretasje eller underetasje	690	(101)	402	:	(106)	:	319	:	:
2. etasje eller høyere	(105)	:	:	:	:	:	:	:	:
I hus med heis	:	:	:	:	:	:	:	:	:
I hus uten heis	:	:	:	:	:	:	:	:	:
Boliger med beboelsesrom i flere etasjer	317	:	232	:	:	:	(178)	:	:
Plan i boligen									
Boliger med kjøkken, bad, WC og minst ett beboelsesrom på ett plan	899	(101)	587	(101)	(111)	:	440	:	(146)
Eie-/leieform									
Eies i alt	855	(101)	594	:	:	:	484	:	(110)
Privat	851	(101)	589	:	:	:	479	:	(110)
Gjennom borettslag e.l.	:	:	:	:	:	:	:	:	:
Leies	256	:	(125)	:	:	:	:	:	:

¹ Se tekstdelen, pkt. 5.

Tabell 26. Folkemengde etter alder, kjønn og type bostedsstrøk/grunnkrets. 3. november 1990

	I alt	Alder										
		0-6	7-15	16-19	20-24	25-29	30-49	50-59	60-66	67-69	70-79	80-
Kommunen	15944	1872	2197	1061	1447	1296	4767	1436	747	277	579	265
Menn	8137	958	1095	554	766	655	2462	745	371	144	286	101
Kvinner	7807	914	1102	507	681	641	2305	691	376	133	293	164
Type bostedsstrøk og kjønn												
Tettsteder												
Tettbygde strøk	12318	1555	1806	797	1043	1012	3891	1033	512	165	332	172
Menn	6274	807	902	422	561	491	2010	521	263	77	166	54
Kvinner	6044	748	904	375	482	521	1881	512	249	88	166	118
4521 Stavanger	786	107	125	46	52	48	286	54	30	9	27	2
Menn	405	54	65	25	28	21	148	31	15	5	12	1
Kvinner	381	53	60	21	24	27	138	23	15	4	15	1
4611 Tananger	4733	633	768	335	387	338	1628	319	122	46	109	48
Menn	2426	332	367	187	206	158	840	183	68	15	54	16
Kvinner	2307	301	401	148	181	180	788	136	54	31	55	32
4612 Sola	3628	394	436	218	355	340	1028	347	235	62	127	86
Menn	1853	215	224	120	191	177	533	156	116	30	65	26
Kvinner	1775	179	212	98	164	163	495	191	119	32	62	60
4613 Sørnes	2535	252	386	186	203	177	772	295	116	47	67	34
Menn	1259	120	192	85	116	92	381	143	59	26	34	11
Kvinner	1276	132	194	101	87	85	391	152	57	21	33	23
4614 Hålandmarka	241	65	33	2	20	33	83	2	3	-	-	-
Menn	135	38	21	1	8	12	52	1	2	-	-	-
Kvinner	106	27	12	1	12	21	31	1	1	-	-	-
4615 Stenebyen	395	104	58	10	26	76	94	16	6	1	2	2
Menn	196	48	33	4	12	31	56	7	3	1	1	-
Kvinner	199	56	25	6	14	45	38	9	3	-	1	2
Spredtbygde strøk	3541	309	388	259	388	262	857	401	228	111	245	93
Menn	1815	146	191	131	199	147	440	223	105	66	120	47
Kvinner	1726	163	197	128	189	115	417	178	123	45	125	46
Uoppgitt	85	8	3	5	16	22	19	2	7	1	2	-
Delområde, grunnkrets og kjønn												
01 Tananger	5263	681	820	374	438	382	1765	376	158	59	146	64
Menn	2694	357	387	208	233	184	908	215	86	23	72	21
Kvinner	2569	324	433	166	205	198	857	161	72	36	74	43
0101 Rott	9	1	-	2	-	-	5	1	-	-	-	-
Menn	6	1	-	1	-	-	3	1	-	-	-	-
Kvinner	3	-	-	1	-	-	2	-	-	-	-	-
0102 Jåsund	227	21	19	16	29	21	56	32	13	4	9	7
Menn	109	11	6	9	13	10	28	19	5	2	4	2
Kvinner	118	10	13	7	16	11	28	13	8	2	5	5
0103 Storevarden	2662	313	425	208	222	144	927	178	84	32	91	38
Menn	1370	155	213	116	126	67	476	103	47	10	46	11
Kvinner	1292	158	212	92	96	77	451	75	37	22	45	27
0104 Meling/Møland	1170	204	185	56	110	115	366	67	30	11	19	7
Menn	603	115	85	31	51	59	194	36	15	4	11	2
Kvinner	567	89	100	25	59	56	172	31	15	7	8	5
0105 Hamrabukta	13	-	-	-	1	1	2	2	3	1	2	1
Menn	7	-	-	-	1	1	1	1	2	1	1	-
Kvinner	6	-	-	-	1	-	1	1	1	-	1	1
0106 Snøde/Haga	1160	141	188	91	75	99	403	92	27	11	25	8
Menn	588	75	83	50	42	46	203	53	16	6	10	4
Kvinner	572	66	105	41	33	53	200	39	11	5	15	4
0107 Myklebust, nordvest	22	1	3	1	1	2	6	4	1	-	-	3
Menn	11	-	-	1	1	1	3	2	1	-	-	2
Kvinner	11	1	3	-	-	1	3	2	-	-	-	1
02 Sola	905	79	111	58	103	76	220	81	70	24	59	24
Menn	449	33	55	28	42	43	117	48	32	11	31	9
Kvinner	456	46	56	30	61	33	103	33	38	13	28	15
0201 Tjora	185	12	18	14	31	17	38	21	8	6	14	6
Menn	85	5	8	4	10	9	20	12	4	2	7	4
Kvinner	100	7	10	10	21	8	18	9	4	4	7	2
0202 Kolnes	240	19	32	19	24	21	70	21	17	2	12	3
Menn	124	9	17	9	13	11	36	13	6	2	7	1
Kvinner	116	10	15	10	11	10	34	8	11	-	5	2
0203 Sømme/Utsola	480	48	61	25	48	38	112	39	45	16	33	15
Menn	240	19	30	15	19	23	61	23	22	7	17	4
Kvinner	240	29	31	10	29	15	51	16	23	9	16	11
03 Håland	971	123	110	62	95	77	268	71	50	40	63	12
Menn	526	69	66	35	56	36	145	37	22	20	34	6
Kvinner	445	54	44	27	39	41	123	34	28	20	29	6
0301 Solamarka	124	13	9	10	5	9	32	13	12	12	7	2
Menn	68	8	5	5	4	4	18	6	5	8	5	-
Kvinner	56	5	4	5	1	5	14	7	7	4	2	2

Tabell 26 (forts.). Folkemengde etter alder, kjønn og type bostedsstrøk/grunnkrets. 3. november 1990

	I alt	Alder										
		0-6	7-15	16-19	20-24	25-29	30-49	50-59	60-66	67-69	70-79	80-
0302 Ølberg	297	18	35	26	35	16	78	33	15	9	27	5
Menn	154	9	17	15	21	11	37	18	6	3	15	2
Kvinner	143	9	18	11	14	5	41	15	9	6	12	3
0303 Håland	359	76	42	11	35	43	107	11	13	6	13	2
Menn	205	45	28	7	19	17	65	6	7	4	5	2
Kvinner	154	31	14	4	16	26	42	5	6	2	8	-
0304 Rege	191	16	24	15	20	9	51	14	10	13	16	3
Menn	99	7	16	8	12	4	25	7	4	5	9	2
Kvinner	92	9	8	7	8	5	26	7	6	8	7	1
04 Dysjaland	1169	173	152	64	115	129	269	109	56	24	51	27
Menn	590	79	82	25	57	62	148	60	28	14	23	12
Kvinner	579	94	70	39	58	67	121	49	28	10	28	15
0401 Tjelta	724	135	97	30	62	100	170	41	36	16	25	12
Menn	360	62	51	11	32	44	98	21	16	9	11	5
Kvinner	364	73	46	19	30	56	72	20	20	7	14	7
0402 Helleland	156	18	19	8	17	15	31	27	5	3	7	6
Menn	82	9	9	3	9	6	19	15	4	2	3	3
Kvinner	74	9	10	5	8	9	12	12	1	1	4	3
0403 Dysjaland	289	20	36	26	36	14	68	41	15	5	19	9
Menn	148	8	22	11	16	12	31	24	8	3	9	4
Kvinner	141	12	14	15	20	2	37	17	7	2	10	5
05 Stangeland	3224	348	386	201	313	288	901	331	213	52	115	76
Menn	1638	188	192	114	163	149	467	149	103	33	57	23
Kvinner	1586	160	194	87	150	139	434	182	110	19	58	53
0501 Gimra	75	3	11	4	8	5	15	14	5	2	7	1
Menn	40	1	4	3	6	3	8	8	2	2	3	-
Kvinner	35	2	7	1	2	2	7	6	3	-	4	1
0502 Solakrossen	584	37	36	31	78	61	130	57	46	12	39	57
Menn	298	21	16	17	51	36	75	24	22	5	18	13
Kvinner	286	16	20	14	27	25	55	33	24	7	21	44
0503 Sande/Skadberg	2427	298	323	152	211	215	725	242	155	35	57	14
Menn	1232	162	164	86	100	104	369	108	77	23	31	8
Kvinner	1195	136	159	66	111	111	356	134	78	12	26	6
0504 Stangeland	138	10	16	14	16	7	31	18	7	3	12	4
Menn	68	4	8	8	6	6	15	9	2	3	5	2
Kvinner	70	6	8	6	10	1	16	9	5	-	7	2
06 Røyneberg/Grannes	4327	460	615	297	367	322	1325	466	193	77	143	62
Menn	2192	227	311	143	209	164	665	235	97	42	69	30
Kvinner	2135	233	304	154	158	158	660	231	96	35	74	32
0601 Sande	617	67	69	40	60	61	173	66	31	12	27	11
Menn	332	38	38	20	39	32	88	34	15	5	16	7
Kvinner	285	29	31	20	21	29	85	32	16	7	11	4
0602 Joa	812	85	129	60	61	55	261	67	36	25	26	7
Menn	397	42	58	26	30	28	135	32	13	15	14	4
Kvinner	415	43	71	34	31	27	126	35	23	10	12	3
0603 Sørnes/Røyneberg	1195	109	178	80	97	83	346	168	69	20	28	17
Menn	607	55	90	42	58	41	169	82	40	10	14	6
Kvinner	588	54	88	38	39	42	177	86	29	10	14	11
0604 Sørnes/Grannes	735	82	95	60	69	57	217	90	21	7	21	16
Menn	359	34	49	24	41	30	106	46	11	4	8	6
Kvinner	376	48	46	36	28	27	111	44	10	3	13	10
0605 Grannes	968	117	144	57	80	66	328	75	36	13	41	11
Menn	497	58	76	31	41	33	167	41	18	8	17	7
Kvinner	471	59	68	26	39	33	161	34	18	5	24	4
Uoppgitt	85	8	3	5	16	22	19	2	7	1	2	-

Tabell 27.1. Yrkesaktive 16 år og over, etter næring, kjønn og type bostedsstrøk/delområde. 3. november 1989 - 2. november 1990

	I alt	Jordbruk, skogbruk, fiske og fangst	Oljeutvinning og bergverksdrift	Industri	Kraft- og vannforsyning	Bygge- og anleggsvirksomhet	Varehandel, hotell- og restaurantervirksomhet	Transport, lagring, post- og telekommunikasjoner	Bank-, finans- og forsikringsvirksomhet, eiendomsdrift og forretningsmessig tjenesteyting	Offentlig, sosial og privat tjenesteyting
Kommunen ¹	8639	490	776	1239	(47)	676	1613	779	855	2162
Menn	4730	370	518	930	(47)	570	594	505	458	737
Kvinner	3909	120	258	309	:	106	1019	274	397	1425
Type bostedsstrøk og kjønn										
Tettsteder										
Tettbygde strøk	6618	(113)	707	965	:	396	1295	667	783	1672
Menn	3475	:	522	740	:	283	469	421	449	503
Kvinner	3143	:	(184)	225	:	(113)	826	245	333	1168
4521 Stavanger	368	:	:	:	:	:	:	:	:	(121)
Menn	(176)	:	:	:	:	:	:	:	:	:
Kvinner	(193)	:	:	:	:	:	:	:	:	(109)
4611 Tananger	2559	:	368	376	:	(173)	560	227	268	527
Menn	1380	:	252	322	:	(135)	(196)	(134)	(122)	(176)
Kvinner	1179	:	(116)	:	:	:	364	:	(145)	351
4612 Sola	2015	:	(169)	342	:	(114)	366	249	(172)	560
Menn	1114	:	(119)	253	:	(105)	(132)	(154)	(116)	(203)
Kvinner	901	:	:	:	:	:	234	:	:	357
4613 Sørnes	1384	:	:	(188)	:	:	244	(140)	224	386
Menn	674	:	:	(124)	:	:	:	:	(147)	(113)
Kvinner	710	:	:	:	:	:	(173)	:	:	273
4614 Hålandmarka	(126)	:	:	:	:	:	:	:	:	:
Menn	:	:	:	:	:	:	:	:	:	:
Kvinner	:	:	:	:	:	:	:	:	:	:
4615 Stenebyen	(165)	:	:	:	:	:	:	:	:	:
Menn	:	:	:	:	:	:	:	:	:	:
Kvinner	:	:	:	:	:	:	:	:	:	:
Spredtbygde strøk	1962	390	(108)	250	:	(220)	393	(146)	(125)	318
Menn	1205	313	:	(164)	:	(211)	(190)	:	:	:
Kvinner	757	:	:	:	:	:	(203)	:	:	(222)
Uoppgitt	:	:	:	:	:	:	:	:	:	:
Delområde og kjønn										
01 Tananger	2841	(106)	396	416	:	(195)	604	246	291	573
Menn	1562	:	262	352	:	(158)	(221)	(145)	(146)	(187)
Kvinner	1279	:	(134)	:	:	:	383	(101)	(145)	386
02 Sola	472	:	:	:	:	:	(122)	:	:	:
Menn	261	:	:	:	:	:	:	:	:	:
Kvinner	(212)	:	:	:	:	:	:	:	:	:
03 Håland	505	:	:	:	:	:	(111)	:	:	(129)
Menn	286	:	:	:	:	:	:	:	:	:
Kvinner	(218)	:	:	:	:	:	:	:	:	(105)
04 Dysjaland	615	(130)	:	(124)	:	:	(119)	:	:	:
Menn	374	(121)	:	:	:	:	:	:	:	:
Kvinner	241	:	:	:	:	:	:	:	:	:
05 Stangeland	1859	:	(130)	318	:	(114)	347	236	(166)	464
Menn	1052	:	:	239	:	(105)	(111)	(131)	(119)	(194)
Kvinner	807	:	:	:	:	:	236	(105)	:	270
06 Røyneberg/Grannes	2288	:	(190)	268	:	(141)	385	(205)	339	699
Menn	1144	:	(161)	(176)	:	:	(176)	(139)	(201)	(175)
Kvinner	1143	:	:	:	:	:	(208)	:	(138)	524
Uoppgitt	:	:	:	:	:	:	:	:	:	:

¹ Se tekstdelen, pkt. 5.

Tabell 27.2. Yrkesaktive 16 år og over, etter næring, kjønn og type bostedsstrøk/grunnkrets. 3. november 1989 - 2. november 1990

	I alt	Primær	Sekundær	Tertiær		
				I alt	Off., sosial og privat tjenesteyting	Andre tertiær-næringer
Kommunen ¹	8639	490	2738	5409	2162	3247
Menn	4730	370	2065	2294	737	1557
Kvinner	3909	120	673	3115	1425	1690
Type bostedsstrøk og kjønn						
Tettsteder						
Tettbygde strøk	6618	(113)	2089	4416	1672	2744
Menn	3475	:	1567	1843	503	1340
Kvinner	3143	:	522	2573	1168	1404
4521 Stavanger	368	:	:	271	(121)	(151)
Menn	(176)	:	:	(106)	:	:
Kvinner	(193)	:	:	(165)	(109)	:
4611 Tananger	2559	:	929	1580	527	1054
Menn	1380	:	722	628	(176)	452
Kvinner	1179	:	(207)	953	351	602
4612 Sola	2015	:	634	1347	560	787
Menn	1114	:	486	605	(203)	402
Kvinner	901	:	(148)	742	357	386
4613 Sørnes	1384	:	360	994	386	608
Menn	674	:	238	425	(113)	312
Kvinner	710	:	(121)	570	273	296
4614 Hålandsmarka	(126)	:	:	:	:	:
Menn	:	:	:	:	:	:
Kvinner	:	:	:	:	:	:
4615 Stenøbyen	(165)	:	:	(124)	:	:
Menn	:	:	:	:	:	:
Kvinner	:	:	:	:	:	:
Spredtbygde strøk	1962	390	589	983	318	664
Menn	1205	313	456	436	:	339
Kvinner	757	:	(133)	547	(222)	325
Uoppgitt	:	:	:	:	:	:
Delområde, grunnkrets og kjønn						
01 Tananger	2841	(106)	1020	1715	573	1142
Menn	1562	:	785	699	(187)	512
Kvinner	1279	:	235	1015	386	630
0101 Rott	:	:	:	:	:	:
Menn	:	:	:	:	:	:
Kvinner	:	:	:	:	:	:
0102 Jåsund	(141)	:	:	:	:	:
Menn	:	:	:	:	:	:
Kvinner	:	:	:	:	:	:
0103 Storevarden	1457	:	558	870	252	617
Menn	775	:	406	349	:	277
Kvinner	682	:	(152)	520	(180)	341
0104 Meling/Mæland	611	:	246	365	(109)	256
Menn	334	:	(199)	(135)	:	:
Kvinner	277	:	:	230	:	(174)
0105 Hamrabukta	:	:	:	:	:	:
Menn	:	:	:	:	:	:
Kvinner	:	:	:	:	:	:
0106 Snøde/Haga	591	:	(168)	394	(175)	(219)
Menn	335	:	(160)	(155)	:	(105)
Kvinner	257	:	:	239	(124)	(115)
0107 Myklebust, nordvest	:	:	:	:	:	:
Menn	:	:	:	:	:	:
Kvinner	:	:	:	:	:	:
02 Sola	472	:	(181)	242	:	(213)
Menn	261	:	(125)	(105)	:	:
Kvinner	(212)	:	:	(137)	:	(126)
0201 Tjora	(109)	:	:	:	:	:
Menn	:	:	:	:	:	:
Kvinner	:	:	:	:	:	:
0202 Kolnes	(102)	:	:	:	:	:
Menn	:	:	:	:	:	:
Kvinner	:	:	:	:	:	:
0203 Sømme/Utsola	261	:	(121)	(111)	:	:
Menn	(155)	:	:	:	:	:
Kvinner	(106)	:	:	:	:	:

¹ Se tekstdelen, pkt. 5.

Tabell 27.2 (forts.). Yrkesaktive 16 år og over, etter næring, kjønn og type bostedsstrøk/grunnkrets.
 3. november 1989 - 2. november 1990

	I alt	Primær	Sekundær	Tertiær		
				I alt	Off., sosial og privat tjenesteyting	Andre tertiær-næringer
03 Håland	505	:	(128)	294	(129)	(165)
Menn	286	:	:	(122)	:	:
Kvinner	(218)	:	:	(171)	(105)	:
0301 Solamarka	:	:	:	:	:	:
Menn	:	:	:	:	:	:
Kvinner	:	:	:	:	:	:
0302 Ølberg	(147)	:	:	:	:	:
Menn	:	:	:	:	:	:
Kvinner	:	:	:	:	:	:
0303 Håland	(212)	:	:	(140)	:	(110)
Menn	(108)	:	:	:	:	:
Kvinner	(104)	:	:	:	:	:
0304 Rege	:	:	:	:	:	:
Menn	:	:	:	:	:	:
Kvinner	:	:	:	:	:	:
04 Dysjaland	615	(130)	(178)	307	:	(211)
Menn	374	(121)	(148)	(104)	:	(104)
Kvinner	241	:	:	(202)	:	(107)
0401 Tjelta	382	:	(116)	(216)	:	(139)
Menn	230	:	(107)	:	:	:
Kvinner	(153)	:	:	(144)	:	:
0402 Helleland	:	:	:	:	:	:
Menn	:	:	:	:	:	:
Kvinner	:	:	:	:	:	:
0403 Dysjaland	(181)	:	:	:	:	:
Menn	(112)	:	:	:	:	:
Kvinner	:	:	:	:	:	:
05 Stangeland	1859	:	571	1213	464	749
Menn	1052	:	452	556	(194)	361
Kvinner	807	:	(118)	658	270	388
0501 Gimra	:	:	:	:	:	:
Menn	:	:	:	:	:	:
Kvinner	:	:	:	:	:	:
0502 Solakrossen	389	:	(134)	244	(135)	(109)
Menn	224	:	(104)	(121)	:	:
Kvinner	(164)	:	:	(124)	:	:
0503 Sande/Skadberg	1331	:	407	912	318	594
Menn	747	:	319	415	(107)	308
Kvinner	585	:	:	497	(212)	285
0504 Stangeland	:	:	:	:	:	:
Menn	:	:	:	:	:	:
Kvinner	:	:	:	:	:	:
06 Røyneberg/Grannes	2288	:	600	1628	699	929
Menn	1144	:	421	692	(175)	517
Kvinner	1143	:	(178)	936	524	412
0601 Sande	317	:	(103)	(204)	(125)	:
Menn	(165)	:	:	:	:	:
Kvinner	(152)	:	:	(131)	(105)	:
0602 Joa	431	:	:	336	(140)	(196)
Menn	(129)	:	:	:	:	:
Kvinner	302	:	:	248	(120)	(128)
0603 Sørnes/Røyneberg	672	:	(186)	486	(205)	281
Menn	380	:	(121)	258	:	(186)
Kvinner	292	:	:	228	(132)	:
0604 Sørnes/Grannes	420	:	(118)	293	:	(194)
Menn	243	:	:	(146)	:	(105)
Kvinner	(177)	:	:	(146)	:	:
0605 Grannes	448	:	(118)	309	(131)	(179)
Menn	227	:	:	(126)	:	(105)
Kvinner	(221)	:	:	(183)	(109)	:
Uoppgitt	:	:	:	:	:	:

Tabell 28. Privathusholdninger. Utvalgte kjennetegn for boligstandard, og disponering av personbil. Bostedsstrøk/grunnkrets. 3. november 1990

	Alle privat- hushold- ninger	Boligen har både bad og WC	Kjøkken 6 m ² og over	Boligen bygget etter 1960	Hushold- ningen eier boligen	Hushold- ningen dispo- nerer bil	Bolig- rommene er på ett plan ¹	Boligen ligger i 2. et. eller høyere og huset har ikke heis
Kommunen	5623	5425	5027	4271	4448	4925	4869	466
Type bostedsstrøk								
Tettsteder								
Tettbygde strøk	4223	4132	3768	3388	3427	3754	3736	379
4521 Stavanger	235	225	217	200	186	201	201	:
4611 Tananger	1605	1563	1445	1379	1275	1432	1455	172
4612 Sola	1325	1298	1131	1029	1097	1150	1171	114
4613 Sørnes	849	836	790	604	685	773	750	(84)
4614 Hålandsmarka	(97)	(97)	(77)	(87)	(77)	(97)	(73)	:
4615 Stenebyen	112	112	108	(90)	107	(102)	(87)	:
Spredtbygde strøk	1337	1230	1207	826	984	1118	1070	(87)
Uoppgitt	(63)	(63)	(53)	(57)	:	(53)	(63)	:
Delområde og grunnkrets								
01 Tananger	1766	1700	1606	1481	1414	1582	1579	179
0101 Rott	:	:	:	:	:	:	:	:
0102 Jåsund	(56)	(52)	(56)	:	:	(56)	(52)	:
0103 Storevarden	912	880	785	762	747	802	842	(80)
0104 Meling/Mælønd	382	377	369	340	324	347	338	:
0105 Hamrabukta	:	:	:	:	:	:	:	:
0106 Snøde/Haga	393	374	373	326	281	360	331	(51)
0107 Myklebust, nordvest	:	:	:	:	:	:	:	:
02 Sola	351	340	290	225	257	290	290	:
0201 Tjora	(61)	(61)	(59)	:	:	:	(56)	:
0202 Kolnes	(87)	(83)	(62)	(60)	(50)	(73)	(67)	:
0203 Sømme/Utsola	202	196	169	125	163	172	167	:
03 Håland	371	346	321	274	276	326	301	:
0301 Solamarka	(60)	(60)	(50)	:	:	:	(55)	:
0302 Ølberg	(97)	(87)	(97)	(72)	(78)	(87)	(72)	:
0303 Håland	173	162	133	140	123	153	139	:
0304 Rege	:	:	:	:	:	:	:	:
04 Dysjaland	417	388	368	292	315	339	339	:
0401 Tjelta	277	266	237	198	215	232	223	:
0402 Helleland	(56)	(56)	(56)	:	:	:	(56)	:
0403 Dysjaland	(84)	(66)	(75)	(56)	(58)	(71)	(61)	:
05 Stangeland	1191	1159	1028	893	997	1052	1026	116
0501 Gimra	:	:	:	:	:	:	:	:
0502 Solakrossen	314	298	226	254	221	244	263	:
0503 Sande/Skadberg	809	794	734	587	719	743	706	(68)
0504 Stangeland	:	:	:	:	:	:	:	:
06 Røyneberg/Grannes	1465	1428	1363	1048	1153	1282	1271	(103)
0601 Sande	200	200	185	162	163	163	183	:
0602 Joa	293	288	270	165	229	273	234	:
0603 Sørnes/Røyneberg	440	435	415	307	373	381	388	:
0604 Sørnes/Grannes	226	212	214	171	158	207	198	:
0605 Grannes	306	292	279	242	230	257	268	:
Uoppgitt	(63)	(63)	(53)	(57)	:	(53)	(63)	:

¹ Boligen har kjøkken, bad/dusj, WC og minst ett beboelsesrom i samme etasje.

- 207 Grunnkretsnummer
- Kommunegrense
- Grense for delområde og grunnkrets

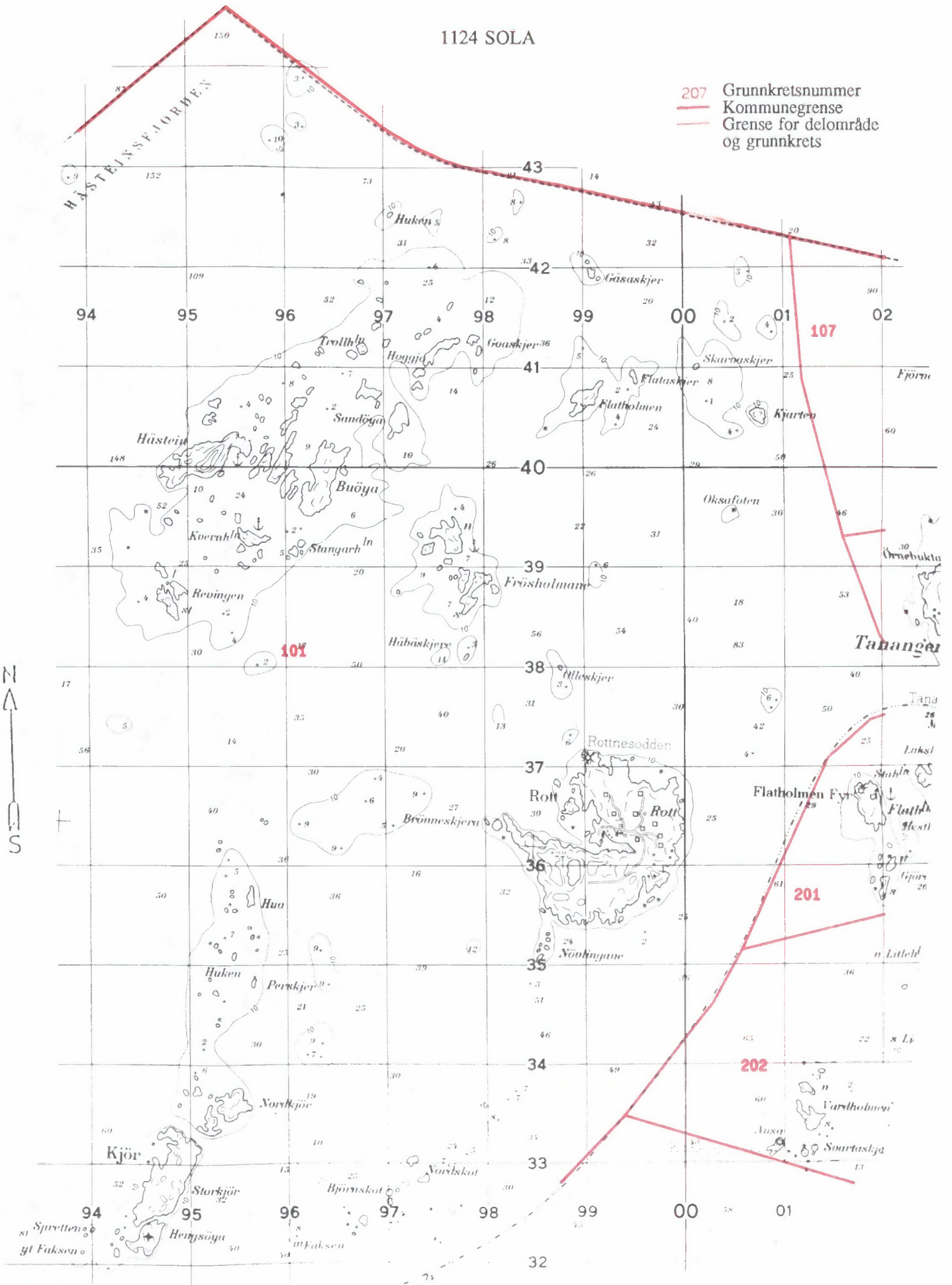

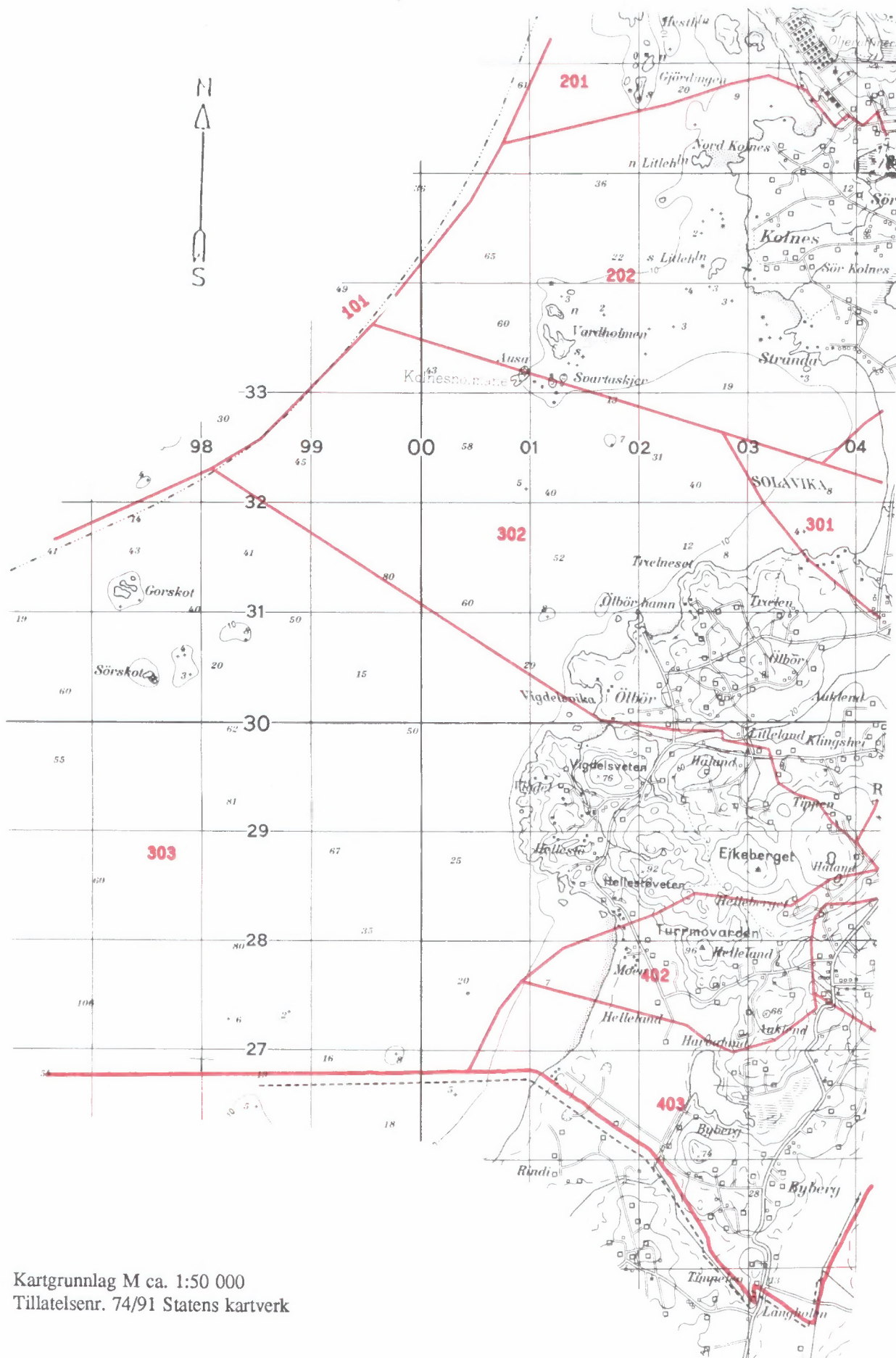

Kartgrunnlag M ca. 1:50 000
Tillatelsenr. 74/91 Statens kartverk

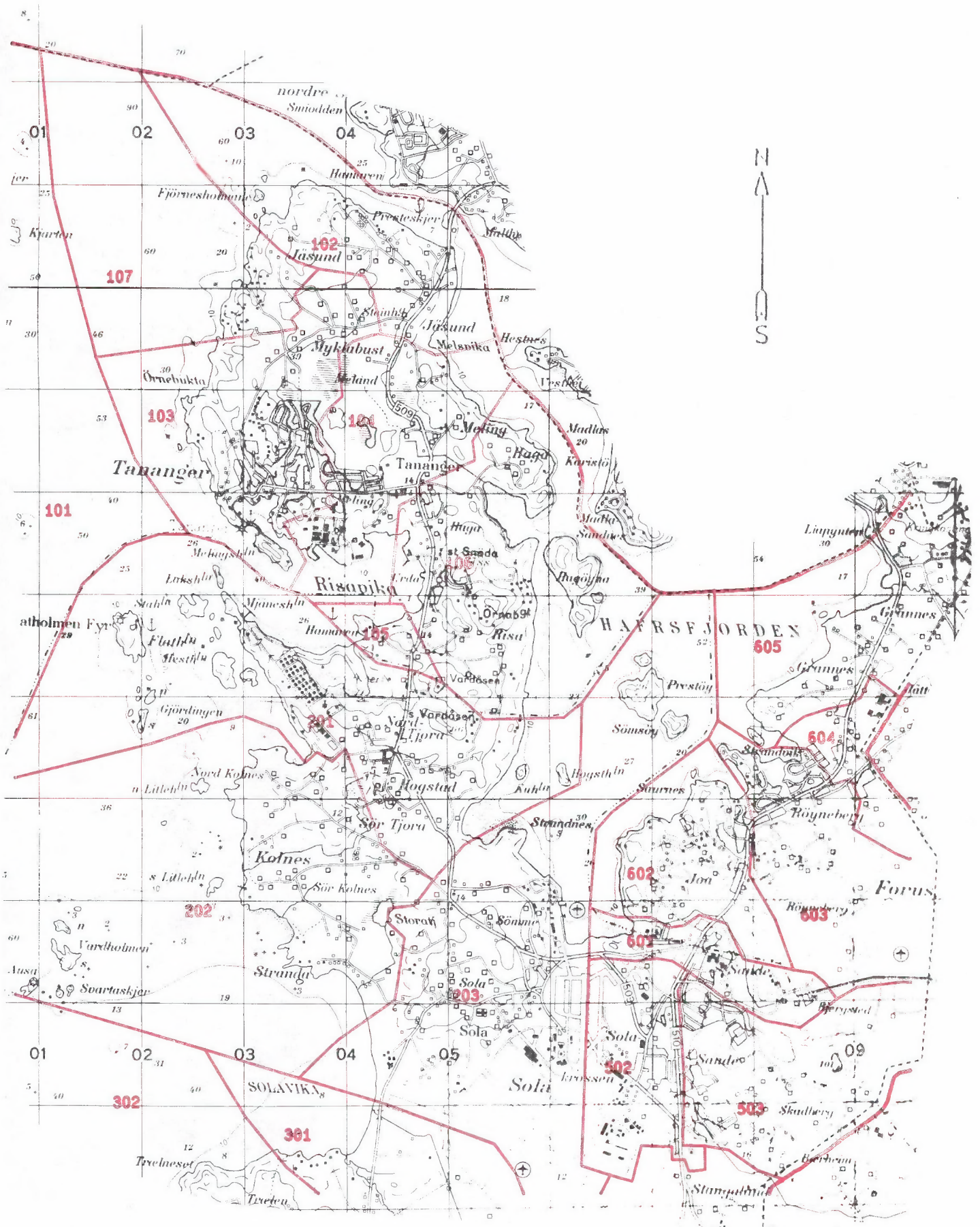



Kartgrunnlag M ca. 1:50 000
Tillatelsenr. 74/91 Statens kartverk

Del av Stavanger tettsted

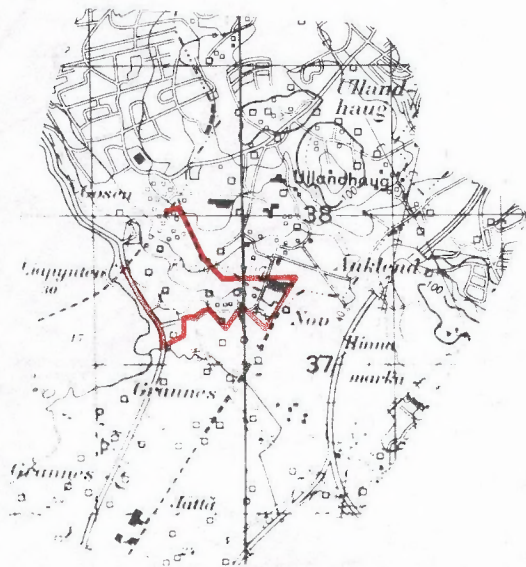

Avgrensning av Tananger tettsted

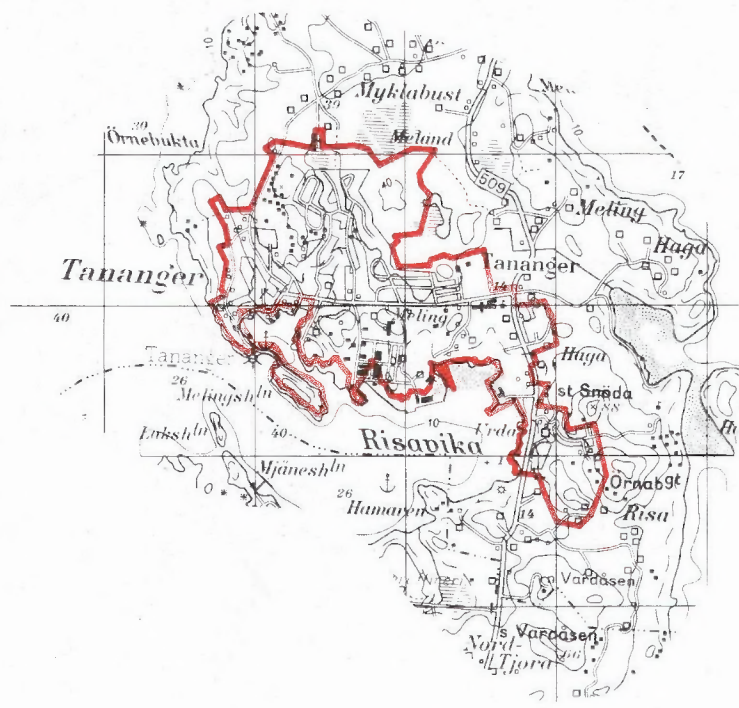

Kartgrunnlag M ca. 1:50 000
Tillatelsenr. 74/91 Statens kartverk

Avgrensning av Sørnes tettsted

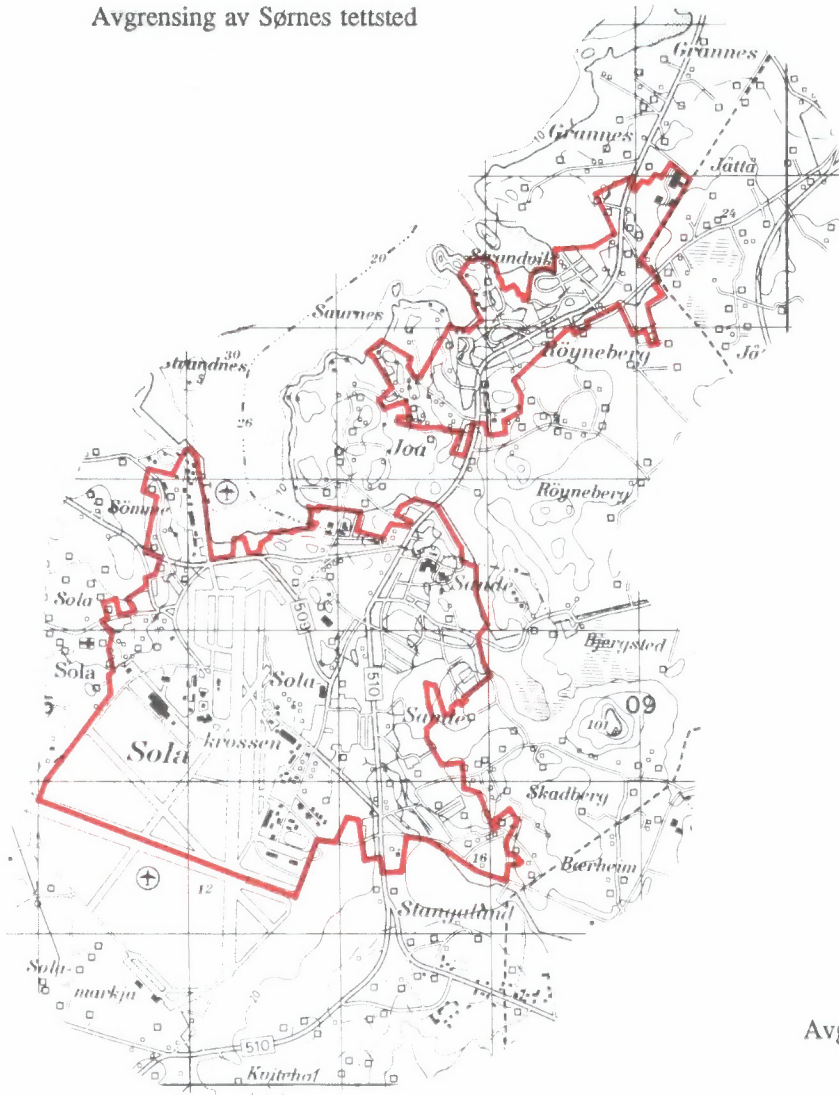

Avgrensning av Sola tettsted

Avgrensning av Stenebyen tettsted



Avgrensning av Hålandsmarka tettsted

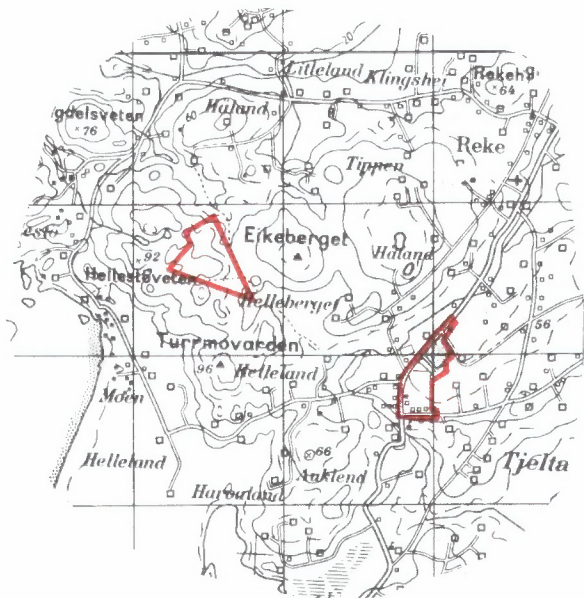

Kartgrunnlag M ca. 1:50 000
Tillatelsenr. 74/91 Statens kartverk



FoB 90
Folke- og
boligtelling 1990
gjennomføres av
Statistisk sentralbyrå

Opggavene er undergitt taushetsplikt.
De vil bare bli brukt til å utarbeide statistikk
og vil bli oppbevart på en betryggende måte.

VIKTIG:
Bruk helst
blyant eller
blå/svart kulepenn

Slik:

Ikke slik:



1 Hvem bor du sammen med i leiligheten?
Rettleiingen beskriver hva vi mener med
en leilighet. Sett flere kryss hvis nødvendig.

- | | |
|---------------------------------------|---|
| <input type="checkbox"/> Ingen | <input type="checkbox"/> Søsken |
| <input type="checkbox"/> Ektefelle | <input type="checkbox"/> Svigerforeldre,
svigerinne,
svoger,
svigerbarn,
tante, onkel,
niese, nevø |
| <input type="checkbox"/> Samboer | <input type="checkbox"/> Besteforeldre,
barnebarn |
| <input type="checkbox"/> Datter, sønn | <input type="checkbox"/> Andre personer |
| <input type="checkbox"/> Mor, far | |

**2 Hadde du inntektsgivende arbeid i minst
100 timer i året fra 3. nov. 1989 til
2. nov. 1990?**

Arbeid som ulønnet familiemedlem i
familiebedrift regnes også som inntekts-
givende arbeid (f.eks. butikk, gårdsbruk).

- Ja Nei

! Svarte du nei her, skal du ikke
fylle ut resten av denne siden.

**3 Hvor mange måneder hadde du
heltids- og/eller deltidsarbeid i
året fra 3. nov. 1989 til 2. nov. 1990?**
Se rettleiingen.

Heltid: måneder

Deltid: måneder

**4 Oppgi navn og adresse på det arbeids-
stedet (bedriften) der du hadde inntekts-
givende arbeid lengst tid i året fra
3. nov. 1989 til 2. nov. 1990.**

Med bedrift menes fabrikk, butikk,
gårdsbruk, ligningskontor e.l.

Navn:

Gate/vei:

Poststed:

**5 Beskriv virksomheten på dette arbeids-
stedet så nøyaktig som mulig.**

Skriv f.eks. produksjon av møbler, salg
av biler, bokhandel, jordbruk, utleie av
maskiner, arkitektvirksomhet e.l.

Virksomhet:

**6 Hvilket yrke (tittel) hadde du på dette
arbeidsstedet?**

Skriv f.eks. hjemmehjelp, rørlegger, frisør,
sykepleier, rengjøringshjelp, kokk, plate-
arbeider, salgskonsulent, førskolelærer e.l.

Yrke:

**7 På hvilken måte er/var du knyttet til
arbeidsstedet du oppgav i spørsmål 4?**

- Som fast eller midlertidig ansatt
- Som selvstendig næringsdrivende (eier)
- Som familiemedlem uten fast lønn
i familiebedrift

**8 Hadde du inntektsgivende arbeid i uken
27. okt. - 2. nov. 1990?**
Se rettleiingen.

- Ja Nei

! Svarte du nei her, skal du ikke
fylle ut resten av denne siden.

**9 Hva er din vanlige/avtalte
ukentlige arbeidstid?**

- | | |
|--------------------------------------|---|
| <input type="checkbox"/> 1-9 timer | <input type="checkbox"/> 30-34 timer |
| <input type="checkbox"/> 10-19 timer | <input type="checkbox"/> 35-39 timer |
| <input type="checkbox"/> 20-29 timer | <input type="checkbox"/> 40 timer eller mer |

**10 Hvor mange timer inntektsgivende arbeid
utførte du i uken 27. okt. - 2. nov.?**

- | | |
|--------------------------------------|--|
| <input type="checkbox"/> 1-9 timer | <input type="checkbox"/> 35-39 timer |
| <input type="checkbox"/> 10-19 timer | <input type="checkbox"/> 40 timer eller mer |
| <input type="checkbox"/> 20-29 timer | <input type="checkbox"/> Ingen, jeg
arbeidet ikke
denne uken |
| <input type="checkbox"/> 30-34 timer | |

! Arbeidet du ikke denne uken, skal du
ikke fylle ut resten av denne siden.

**11 Hvor møtte du på arbeid i uken
27. okt. - 2. nov.?** Se rettleiingen.

- Jeg møtte fast på samme arbeidssted/
adresse som jeg førte opp i spørsmål 4
- Jeg møtte fast på annet sted.
Oppgi adresse

Kommune:

Gate/vei:

Poststed:

- Jeg møtte på forskjellige steder
denne uken

! Møtte du på forskjellige steder denne uken,
skal du ikke fylle ut resten av denne siden.

**12 Hvor mange ganger reiste eller gikk du
fra hjemstedet til arbeidsstedet i uken
27. okt. - 2. nov.?**
Med hjemsted menes adressen i navne-
feltet øverst på skjemaet.

- | | |
|--|-------------------------------------|
| <input type="checkbox"/> Ingen, jeg er
bosatt på
arbeidsstedet
(arbeider
hjemme) | <input type="checkbox"/> 1 gang |
| | <input type="checkbox"/> 2-3 ganger |

- | | |
|---|--|
| <input type="checkbox"/> Ingen, jeg var
ikke på hjem-
stedet denne uken | <input type="checkbox"/> 4 ganger eller
flere |
|---|--|

! Reiste du ikke denne uken, skal du
ikke fylle ut resten av denne siden.

**13 Hvor lang tid brukte du vanligvis
fra hjemstedet til arbeidsstedet
(én vei) i uken 27. okt. - 2. nov.?**

- | | |
|---------------------------------------|--|
| <input type="checkbox"/> Under 15 min | <input type="checkbox"/> 45-59 min |
| <input type="checkbox"/> 15-29 min | <input type="checkbox"/> 60-89 min |
| <input type="checkbox"/> 30-44 min | <input type="checkbox"/> 90 min eller
mer |

**14 Hvilke transportmidler brukte du vanligvis
fra hjemstedet til arbeidsstedet (én vei)
i uken 27. okt. - 2. nov.?**
Sett flere kryss hvis nødvendig.

- | | |
|---|---|
| <input type="checkbox"/> Bil | <input type="checkbox"/> Båt |
| <input type="checkbox"/> Buss | <input type="checkbox"/> Brukte sykkel,
gikk i mer enn
10 min |
| <input type="checkbox"/> Tog, trikk, T-bane | <input type="checkbox"/> Annet |

Spørsmålene på denne siden gjelder leiligheten der oppgavegiveren er registrert bosatt 3. november 1990 ifølge Folkeregisteret, se adressen nedenfor.

Send det utfylte skjemaet tilbake i den vedlagte svarkonvolutten. Dersom flere i leiligheten har fått skjema, se rettledningen.

Adresse:

1 Bosatte i leiligheten 3. november 1990. Inntektsgivende arbeid i uken 27. oktober - 2. november 1990. Ukentlig arbeidstid.

FØR OPP personer født 1974 eller tidligere som ikke står på navnelisten fra før. Ta bare med personer som er registrert bosatt i leiligheten (adressen ovenfor) ifølge Folkeregisteret.

SETT KRYSS for inntektsgivende arbeid i uken 27. oktober - 2. november 1990 og ukentlig arbeidstid for alle personer på navnelisten. Se rettledningen.

Oppgavegiver	Fødselsår	Hadde ikke inntektsgivende arbeid	Hadde inntektsgivende arbeid: 1 - 29 timer i uken	30 timer eller mer i uken
Andre bosatte i leiligheten:		<input checked="" type="checkbox"/>	<input checked="" type="checkbox"/>	<input checked="" type="checkbox"/>
		<input checked="" type="checkbox"/>	<input checked="" type="checkbox"/>	<input checked="" type="checkbox"/>
		<input checked="" type="checkbox"/>	<input checked="" type="checkbox"/>	<input checked="" type="checkbox"/>
		<input checked="" type="checkbox"/>	<input checked="" type="checkbox"/>	<input checked="" type="checkbox"/>
		<input checked="" type="checkbox"/>	<input checked="" type="checkbox"/>	<input checked="" type="checkbox"/>
		<input checked="" type="checkbox"/>	<input checked="" type="checkbox"/>	<input checked="" type="checkbox"/>

Bruk eget ark hvis du trenger mer plass.

2 Hvor mange rom på 6 m² eller mer er det i leiligheten? Ta ikke med kjøkken, gang, bad o.l.

1 2 3 4 5

6 7 8 9 eller flere

3 Hvor stor er leiligheten målt i kvadratmeter? Regn med alle rom til boligformål, også kjøkken, gang, bad o.l.

Under 50 m² 100-129 m²

50-59 m² 130-149 m²

60-79 m² 150-199 m²

80-99 m² 200 m² eller mer

4 Hvor stort kjøkken er det i leiligheten?

6 m² eller større Det er ikke kjøkken i leiligheten

Mindre enn 6 m²

5 Er det bad eller dusj inne i leiligheten?

Ja Nei

6 Er det vannklosett inne i leiligheten?

Ja Nei

7 Hva slags oppvarmingskilder er det i leiligheten?

Sentralvarme (radiatorer e.l.) Ovner for flytende brensel (olje, parafin e.l.)

Elektriske ovner, varmekabler e.l. Ovner for fast brensel (ved, koks e.l.)

8 Har leiligheten kjøkken, bad/dusj, wc og minst ett beboelsesrom i samme etasje?

Ja Nei

9 Hvilken etasje ligger leiligheten i? Sett flere kryss hvis leiligheten har beboelsesrom i flere etasjer.

Kjelleretasje Underetasje

1. 2. 3. 4. 5. eller høyere

10 Hva slags eie-/leieforhold er det til leiligheten? Sett bare ett kryss.

Jeg/vi eier den gjennom et borettslag eller boligaksjeselskap

Jeg/vi eier den alene eller sammen med andre

Jeg/vi leier den gjennom arbeidet (tjenestebolig)

Jeg/vi leier den for et avgrenset tidsrom

Jeg/vi leier den på andre vilkår

11 Hvor mange personbiler disponerer de som bor i leiligheten?

Ingen 1 2 3 eller flere

12 Sorterer husholdningen til vanlig avfallet sitt? Sett bare kryss for avfallstyper som blir levert/hentet etter at de er sortert ut.

Ingen særskilt sortering. Praktisk vanskelig, mangler tilbud e.l.

Papir Maling, lakk, olje e.l.

Glass Annet avfall

Batterier

13 Hva slags hus ligger leiligheten i? Se rettledningen.

Frittliggende enebolig eller våningshus tilknyttet gårdsdrift

Hus i kjede, rekkehus, terrassehus eller vertikaldelt tomannsbolig

Horisontaldelt tomannsbolig eller annet boligbygg med mindre enn 3 etasjer

Blokk, leiegård eller annet boligbygg med 3 etasjer eller mer

Forretningsbygg, pensjonat, aldershjem, militærforlegning eller annet bygg for felleshusholdning

14 Er det heis i huset?

Ja Nei

15 Hvor mange leiligheter er det i huset?

1 2 3 4 5

6 7 8 9 eller flere

16 Når ble huset bygget? (opprinnelig byggeår)

1900 eller før 1946 - 1960

1901 - 1920 1961 - 1970

1921 - 1940 1971 - 1980

1941 - 1945 1981 - 1990

Pris kr 50,00

Publikasjonen utgis i kommisjon hos Universitetsforlaget, Oslo, og er til salgs hos alle bokhandlere.

ISBN 82-537-3416-6