

1833 RANA



Folke- og boligtelling 1990

Rana

**FOLKE- OG BOLIGTELLING
1990**

KOMMUNEHEFTE

1833 RANA

STATISTISK SENTRALBYRÅ
OSLO-KONGSVINGER 1992

ISBN 82-537-3429-8

EMNEGRUPPE
31 Folketellinger

ANDRE EMNEORD
Arbeidstid
Befolkning
Boliger
Grunnkretser
Husholdninger
Sysselsetting
Yrkesaktive

Forord

Hovedformålet med Folke- og bolig telling 1990 er å gi et bilde av befolkningen og levekårene i det norske samfunnet.

Et annet viktig formål er å gi statistikk for mindre geografiske områder som kommuner og deler av kommuner. For å dekke dette formålet gir Statistisk sentralbyrå ut et statistisk hefte for hver kommune.

Når kommuneheftene for alle kommuner i et fylke er publisert, vil det bli laget et fylkessammendrag med tabeller som svarer til dem som finnes i kommuneheftene. Når alle kommunene i landet har fått sine hefter, vil det også bli laget et sammendrag for hele landet.

Innen utgangen av 1992 vil en endelig folketellingsfil være etablert, og det blir utarbeidet et hefte som dokumenterer folketellingsprosjektet.

Resultatene fra FoB90 vil i tillegg være tilgjengelig i databaser i SSB, bl.a. Regionalstatistisk database. Det er videre planer om en spredning av folketellingsdata i tilknytning til publisering av annen statistikk fra SSB. Resultatene vil også kunne leveres på maskinlesbar form. For brukere som ønsker ytterligere bearbeiding av materialet, vil SSB utføre dette mot kostnadsdekning.

Oslo/Kongsvinger, 1. april 1992

Svein Longva

Jan Furseth

Innhold

	Side
Tabellregister	6
Figurdel	7
Tekstdel	
1. Formål	8
2. Opplegg og gjennomføring	8
2.1. Statistikkens omfang	8
2.2. Grunnlag for statistikken	8
2.3. Datainnsamling	8
2.4. Utvalg	9
3. Feilkilder og usikkerhet ved resultatene	9
3.1. Utvalgsvarians	9
3.2. Frafall og utvalgsskjevhet	10
3.3. Innsamlings- og bearbeidingsfeil	10
4. Enheter, geografiske nivåer og kjennemerker	11
4.1. Enheter	11
4.2. Geografiske nivåer	12
4.3. Kjennemerker	13
4.3.1. Personkjennemerker	13
4.3.2. Boligkjennemerker	16
4.3.3. Husholdningskjennemerker	17
5. Merknader til tabellene	18
Tabelldel	19
Vedlegg	
Kart over grunnkretser	
Kart over tettsteder	
Personskjema	
Boligskjema	

Standardtegn i tabeller

- . Tall kan ikke forekomme
- Null
- 0,0 Mindre enn 0,5 av den brukte enheten
- : Tallet er upålitelig
- () Tallet må brukes med varsomhet

Tabellregister

	Side
1. Folkemengde ved folketellingene 1875 - 1990, etter kommunegrensene pr. 3. november 1990	19
2. Folkemengde etter kjønn, ekteskadelig status og alder. 3. november 1990	19
3. Hovedtall for utdanning. Personer 16-66 år etter yrkesaktivitet, kjønn og utdanning. 3. november 1989 - 2. november 1990	20
4. Personer 16 år og over. Hovedtall for yrkesaktivitet i året 3. november 1989 - 2. november 1990	21
5. Hovedtall for yrkesaktive i året 3. november 1989 - 2. november 1990	22
6.1. Yrkesaktive 16 år og over, etter alder og næring/yrkesfelt. 3. november 1989 - 2. november 1990	23
6.2. Yrkesaktive 16 år og over, etter kjønn/alder/arbeidstid i året og næring/yrkesfelt. 3. november 1989 - 2. november 1990	24
7.1. Yrkesaktive 16 år og over, etter arbeidstid i året og kjønn/næring/yrkesfelt. 3. november 1989 - 2. november 1990	25
7.2. Yrkesaktive 16 år og over, etter kjønn, arbeidstid i året og næring/yrkesfelt. 3. november 1989 - 2. november 1990	26
8. Hovedtall for yrkesaktive i uka 27. oktober - 2. november 1990, etter vanlig/avtalt arbeidstid	27
9.1. Yrkesaktive 16 år og over i uka 27. oktober - 2. november 1990, etter kjønn, vanlig/avtalt arbeidstid og næring	27
9.2. Yrkesaktive 16 år og over i uka 27. oktober - 2. november 1990, etter vanlig/avtalt arbeidstid, kjønn og næring/yrkesfelt	28
10. Yrkesaktive 16 år og over med fast oppmøteplass på arbeid i uka 27. oktober - 2. november 1990, etter tallet på arbeidsreiser, reisetid og yrkesfelt/oppmøteplass	29
11. Yrkesaktive 16 år og over med fast arbeidsreise i uka 27. oktober - 2. november 1990, etter reisemåte, oppmøteplass, tallet på arbeidsreiser, reisetid og etter reisemåte, kjønn og alder	30
12. Boliger og bosatte. Hustype, tallet på rom, kjøkken. 3. november 1990	31
13. Boliger, rom og bosatte, etter hustype. 3. november 1990	31
14. Boliger etter eieform og areal. Rom og bosatte, etter eieform. 3. november 1990	31
15. Boliger etter tallet på rom og tallet på bosatte. 3. november 1990	32
16. Boliger etter husets byggeår og hustype/eieform/oppvarmingskilde. Bosatte og rom, etter husets byggeår. 3. november 1990	32
17.1. Boliger etter sanitærutstyr og størrelse. 3. november 1990	33
17.2. Boliger og bosatte. Sanitærutstyr/byggeår, størrelse og tilgjengelighet. 3. november 1990	33
18. Boliger etter standardindikatorer. Bosatte etter alder og standardindikatorer. 3. november 1990	34
19. Husholdninger, familier og personer, etter type husholdning. Husholdninger etter type husholdning og tallet på familier i husholdningen/yrkesaktivitet i husholdningen/eieform/tallet på rom i boligen og kjøkken. 3. november 1990	35
20. Husholdninger, familier og personer, etter husholdningsstørrelse/type husholdning. Absolutte tall og prosent. 3. november 1990	36
21. Husholdninger etter type husholdning og disponering av personbil/avfallssortering. 3. november 1990	37
24. Barn 0-17 år etter alder, familietype og mors/fars yrkesaktivitet i uka 27. oktober - 2. november 1990	37
25. Personer 67 år og over i privathusholdning. Alder, tallet på personer i husholdningen og indikatorer for boligstandard. 3. november 1990	38
26. Folkemengde etter alder, kjønn og type bostedsstrøk/grunnkrets. 3. november 1990	39
27.1. Yrkesaktive 16 år og over, etter næring, kjønn og type bostedsstrøk/delområde. 3. november 1989 - 2. november 1990	43
27.2. Yrkesaktive 16 år og over, etter næring, kjønn og type bostedsstrøk/grunnkrets. 3. november 1989 - 2. november 1990	44
28. Privathusholdninger. Utvalgte kjennetegn for boligstandard, og disponering av personbil. Bostedsstrøk/grunnkrets. 3. november 1990	48

Figur 1. Yrkesaktive 16 år og over, etter næring. Prosent. 1980 og 1990

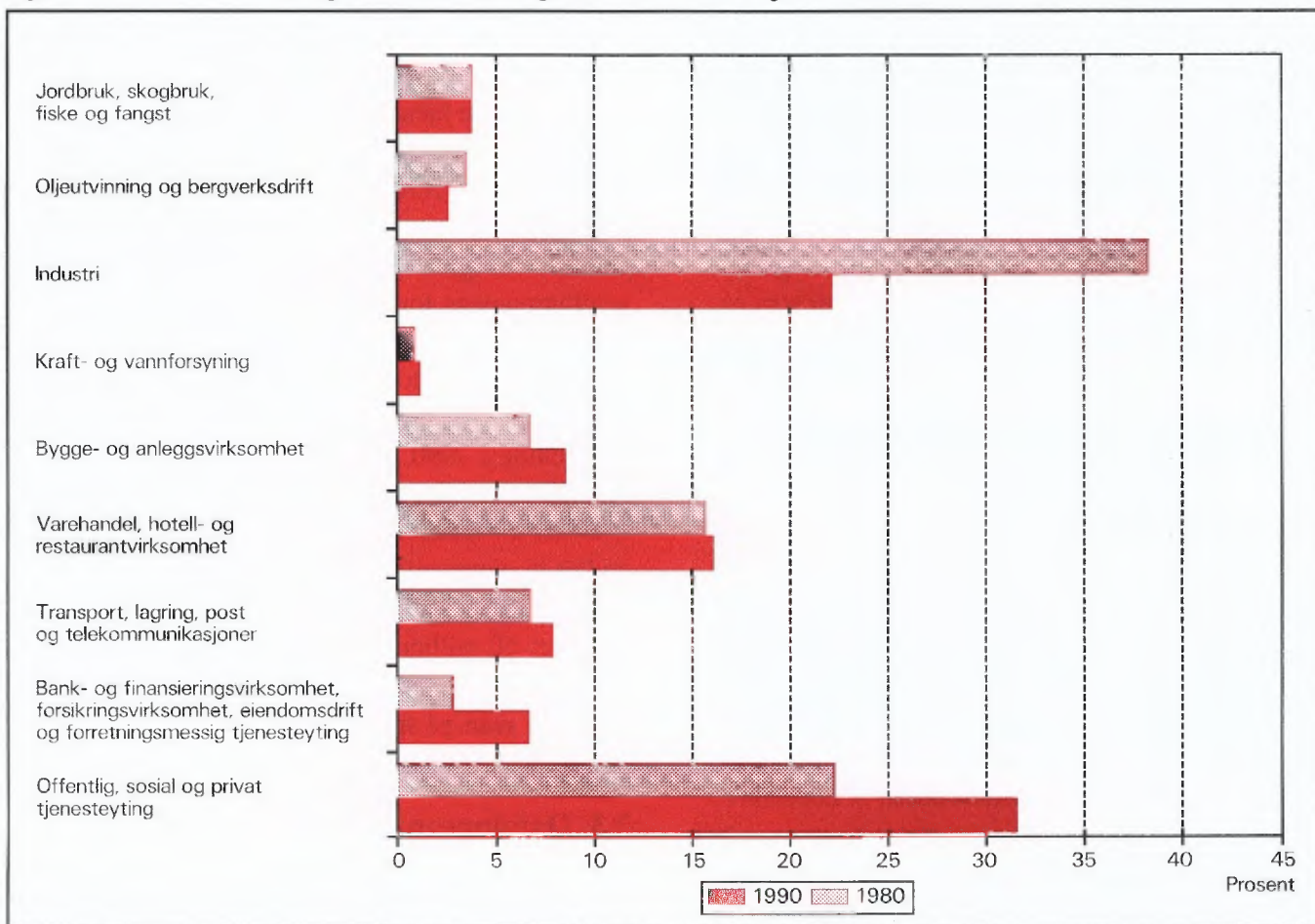

Figur 2. Hovedtall for boligstandard og disponering av bil. Prosent. 1980 og 1990

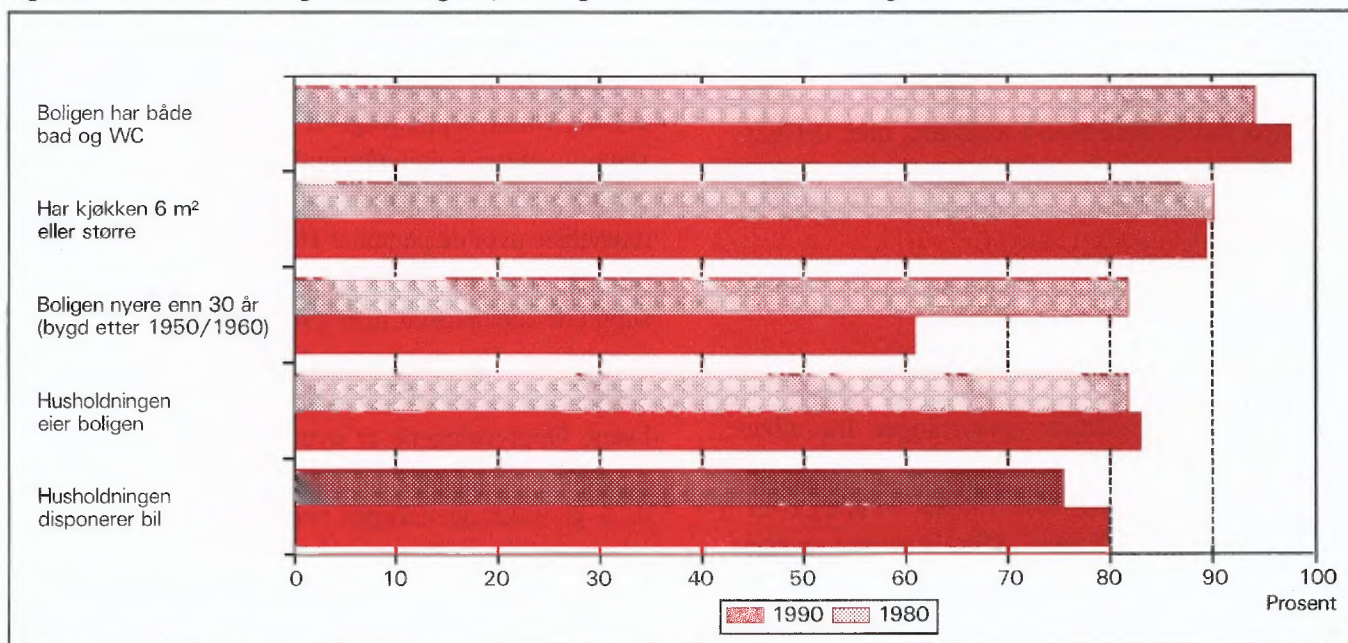

1. Formål

Hovedformålet med Folke- og bolig telling 1990 (FoB90) er å gi et bilde av befolkningen og levekårene i det norske samfunnet. Moderne folketellinger legger stor vekt på å se opplysninger om boliger og boforhold, sysselsetting og yrke, utdannings- og inntektsforhold, arbeidsreiser mv. i sammenheng.

Formålet med denne publikasjonen er å gi en beskrivelse av hver kommune, og av områder som er mindre enn kommune (delområder, kretser, tettsteder).

2. Opplegg og gjennomføring

2.1. Statistikkens omfang

FoB90 omfatter alle personer (også utenlandske statsborgere) som var registrert bosatt i Norge på tellingstidspunktet 3. november 1990, ifølge forskriftene om føringen og ordningen av folkeregistrene.

Boligtellingen har med privatboliger (leiligheter) der minst én person var registrert bosatt 3. november 1990.

Tellingen omfatter *ikke* boliger som var ubebodd eller som var bebodd av bare midlertidig tilstedeværende (f.eks. ugifte personer som oppholdt seg utenom foreldrehjemmet på grunn av skolegang). Det er heller ikke hentet inn opplysninger om boligen for forpleide i aldershjem, pleiehjem, barnehjem og andre fellesinstitusjoner.

Enheten *hus* er ikke med i tellingen, men det blir gitt enkelte opplysninger om det huset boligen ligger i.

2.2. Grunnlag for statistikken

I kommuner med 6 000 eller flere innbyggere er grunnlaget for statistikken opplysninger fra ulike statistiske og administrative registre og skjemaopplysninger fra et utvalg av befolkningen 16 år og over (født i 1974 eller tidligere). Slike kommuner blir heretter omtalt som utvalgs kommuner.

I kommuner med færre enn 6 000 innbyggere er det gjennomført fullstendig telling også for skjema delen. (Fulltellings kommuner.)

Kommuner med 6 000 eller flere innbyggere som ønsket at det skulle utarbeides statistikk på grunnlag av skjemaopplysninger fra alle bosatte i kommunen,

fikk dette utført av SSB mot at kommunen selv betalte SSB merkostnadene. Sju kommuner fikk gjennomført slik telling (Stryn, Sula, Vestnes, Oppdal, Stjørdal, Brønnøy og Vestvågøy).

De viktigste kjennemerkene som hentes direkte fra register, er kjønn, alder, andre demografiske kjennemerker og utdanning.

Det er laget et eget informasjonshefte som bl.a. beskriver bakgrunn, metode, faglig innhold og bearbeidingsopplegg for tellingen. Heftet kan en få ved å henvende seg til SSB, Folketellingsprosjektet.

Det er Finansdepartementet som har vedtatt at Statistisk sentralbyrå skal gjennomføre en folke- og bolig telling i 1990. Vedtaket har hjemmel i lov om offisiell statistikk og Statistisk sentralbyrå av 16. juni 1989 nr. 54 (statistikkloven). Stortinget har bevilget midler til gjennomføringen av tellingen.

Kostnadene ved å gjennomføre tellingen på denne måten er 60 millioner kroner. Dette er 40 millioner mindre enn om hele befolkningen 16 år og over skulle ha svart på spørreskjema.

2.3. Datainnsamling

Folketellingskjemaene ble sendt i posten direkte til hver enkelt oppgavegiver. Navn og adresse ble påført skjemaet på forhånd på grunnlag av opplysninger fra Det sentrale personregister (DSP).

I utvalgs kommunene fikk alle uttrukne personer en person-/boligblankett, rettleiding, informasjon samt svarkonvolutt. Oppgavegiver svarte på spørsmål om seg selv og om boligen/husholdningen vedkommende bodde i. Blankettens boligside inneholdt også en navneliste over de personer 16 år og over som tilhørte samme familie som oppgavegiver. Oppgavegiver supplerte navnelisten med eventuelle andre personer som var registrert bosatt i boligen (leiligheten) og svarte på spørsmål om yrkesaktivitet til personene på listen. Opplysningene er nyttet i arbeidet med sammensetningen til bolighusholdninger (se nedenfor) og til å gi ulike egenskaper ved husholdningen, blant annet "tallet på yrkesaktive".

I fulltellings kommunene fikk alle personer som var 16 år og eldre et personskjema med rettleiding og informasjon. I tillegg fikk den eldste i hver familie et boligskjema og en svarkonvolutt. Utfylte skjema fra alle oppgavegivere i boligen ble sendt samlet tilbake i svarkonvolutten. Der det bodde flere familier i samme bolig, ble det bare brukt én svarkonvolutt og

bare ett boligskjema ble fylt ut. Innsamlingsmetoden gav derfor grunnlag for å danne husholdninger.

Personer som ikke hadde sendt inn folketellings-skjema til rett tid, fikk tilsendt inntil to adresserte purringer.

2.4 Utvalg

Utvalget er trukket på personnivå og på en slik måte at utvalget er representativt med hensyn til kjønn og alder.

Siden person utgjorde trekkegrunnlaget i utvalgskommunene, og det for hver person er etablert en bolig/husholdningsenhet, er utvalget av boliger nær fordoblet i forhold til et utvalg av boliger/husholdninger direkte.

Utvalgsprosenten varierte med kommunestørrelsen:

Kommunestørrelse	Utvalgsprosent
6 000 - 7 999 innbyggere	20,0
8 000 - 9 999 "	14,3
10 000 - 49 999 "	10,0
50 000 innbyggere og over	8,3

På dette viset vil alle utvalgskommuner få om lag den samme kommunestatistikken.

Resultater som bygger på et utvalg av befolkningen, har en viss usikkerhet. Dette gjelder særlig for små befolkningsgrupper, eksempelvis for yrkesgrupper med få utøvere eller for små geografiske områder. SSB har utviklet og tatt i bruk en ny statistisk metode som gjør det mulig å utnytte administrative data i statistikkproduksjonen, selv om kvaliteten i registrene ikke er slik at de alene er gode nok for dette formålet.

Tabell 1. Relativt standardavvik for persontallene, etter utvalgsprosent og beregnet tall på personer i tabellen (cellestørrelse). Prosent

Utvalgsprosent	Beregnet tall på personer								
	50	100	500	1 000	5 000	10 000	25 000	100 000	200 000
8,3	47,0	33,2	14,9	10,5	4,7	3,3	2,0	0,9	0,5
10,0	42,4	30,0	13,3	9,4	4,0	2,7	1,3	.	.
14,3	34,5	24,4	10,7	7,3	2,4
20,0	28,2	19,9	8,7	5,9	1,7

Anslagene i tabell 1 vil i noen tilfeller overestimere det relative standardavviket. Spesielt gjelder dette kjennemerkene yrkesaktivitet og næring hvor vi omtrent kan redusere det relative standardavviket med

Metoden går ut på å sammenligne på individnivå opplysninger gitt i skjemaet med opplysninger i registeret. Med grunnlag i dette doble sett av opplysninger om det samme kjennemerket for personene i utvalget, er det laget justeringsfaktorer som er nyttet i arbeidet med de statistiske tabellene. Denne metoden som kombinerer opplysninger fra skjema og registre, har sikret tall med tilnærmet halvert usikkerhet i forhold til tilsvarende utvalgsdata alene, for kjennemerkene yrkesaktivitet og næring. Usikkerheten er omtalt under punkt 3 nedenfor.

3. Feilkilder og usikkerhet ved resultatene

3.1 Utvalgsvarians

Når en bygger på opplysninger om bare en del av befolkningen, får en usikkerhet i resultatene. Standardavviket er et mål på denne usikkerheten. Størrelsen på standardavviket avhenger blant annet av tallet på observasjoner i undersøkelsen. Jo flere observasjoner, desto mindre standardavvik og dermed mindre usikkerhet.

Iblant brukes også relativt standardavvik som mål på usikkerhet. Med det menes forholdet mellom standardavviket og det beregnede tallet, målt i prosent. SSB har ikke foretatt spesielle beregninger av denne usikkerheten for tallene i hver enkelt kommune. I tabell 1 har vi anslått noen relative standardavvik for de forskjellige utvalgsprosentene, etter størrelsen på det beregnede tallet når person er enhet.

en faktor på 0,6. Dette skyldes bruk av registerdata i statistikkproduksjonen (se avsnitt 2.4).

Tabell 2 viser tilsvarende relative standardavvik når bolig eller husholdning er enhet.

Tabell 2. Relativt standardavvik for bolig- og husholdningstallene, etter utvalgsprosent og beregnet tall på boliger/husholdninger i tabellen (cellestørrelse). Prosent

Utvalgsprosent	Beregnet tall på boliger/husholdninger									
	25	50	100	500	1 000	5 000	10 000	25 000	100 000	
8,3	46,2	32,7	23,1	10,3	7,3	3,2	2,3	1,4	0,5	
10,0	41,3	29,2	20,6	9,1	6,4	2,6	1,6	0,3	.	
14,3	32,7	23,1	16,2	7,0	4,7	0,9	.	.	.	
20,0	25,5	18,0	12,7	5,5	3,7	0,7	.	.	.	

For kjennemerkene antall personer i husholdningen og antall barn i husholdningen vil det relative standardavviket være en god del mindre. Dette skyldes at opplysninger om familietilknytning i personregisteret er nyttet ved oppblåsing av tallene.

For å illustrere usikkerheten kan vi bruke et *intervall* for å angi nivået på *den sanne verdi* av en beregnet størrelse, det vil si den verdien vi ville ha fått om vi hadde foretatt en totaltelling i stedet for en utvalgsundersøkelse. Slike intervaller kalles konfidensintervaller dersom de er konstruert på en spesiell måte. I denne sammenheng kan vi bruke følgende metode: La *M* være den beregnede størrelse, og la *S* være et anslag for standardavviket til *M*. Konfidensintervallet blir da intervallet med grenser (*M* - 2*S*) og (*M* + 2*S*). Denne metoden vil med omtrent 95 prosent sannsynlighet gi et intervall som inneholder den sanne verdi. Med andre ord vil høyst 5 prosent av tallene ha en feil på mer enn 2 ganger standardavviket.

Følgende eksempel illustrerer hvordan vi kan bruke tabell 2 til å finne konfidensintervaller.

Vi har beregnet et tall på 1 000 boliger i en 20 prosent utvalgskommune. Det relative standardavviket er 3,7 prosent slik at standardavviket blir

$$1\,000 \cdot 0,037 = 37$$

Det betyr at det riktige tallet med 95 prosent sannsynlighet ligger i intervallet med grenser

$$(1\,000 - 2 \cdot 37) \text{ og } (1\,000 + 2 \cdot 37)$$

altså er intervallet

$$(926, 1\,074)$$

I heftene for utvalgskommunene har vi valgt å bruke en treleddet publiseringsstrategi.

1. Tall med relativt standardavvik under 20 prosent publiseres direkte.
2. Ved relative standardavvik mellom 20 og 30 prosent, settes tallet i parentes. Med dette mener vi at det kan forsvares å oppgi tallet, men at det må brukes med varsomhet.
3. Tall med relativt standardavvik på 30 prosent og over har vi undertrykt ved å sette kolon i stedet for tallet. Selv om det er mulig å regne seg fram til det undertrykte tallet, vil vi ikke anbefale en slik framgangsmåte fordi tallet er for upålitelig.

3.2 Frafall og utvalgsskjevhet

I alt var det 968 030 oppgavepliktige personer ved tellingen. Av disse var det 12 584 personer som ikke returnerte skjemaet. Dette betyr at svarprosenten i folketellingen er på 98,7 for landet under ett. For de enkelte kommuner varierer svarprosenten mellom 100 og 95. Dessuten er det noe frafall på de enkelte spørsmålene. Frafallet kan føre til skjevheter siden en har brukt de som har svart til å beregne verdier for manglende opplysninger. Størrelsen på skjevheten vil imidlertid være rimelig akseptabel siden svarprosenten er så høy.

3.3 Innsamlings- og bearbeidingsfeil

Under gjennomføring og bearbeiding av en statistisk undersøkelse vil det alltid kunne oppstå feil som kan gi utslag i resultatene. Dette gjelder både ved totaltellinger og når resultatene er basert på et utvalg.

De fleste feilene oppstår vanligvis under oppgaveinnhenting og skyldes uriktige svar eller mangelfullt utfylte skjemaer. Under bearbeidingen kan det oppstå feil når opplysninger blir kodet, i vårt tilfelle spesielt opplysningene om næring og yrke.

SSB har ikke kontaktet oppgavegiver dersom det

ble funnet feil eller mangler ved utfyllingen. Materialet har imidlertid gjennomgått omfattende maskinelle kontroll- og opprettingsrutiner. For kjennemerker med uoppgitt svar er det beregnet et mest mulig sannsynlig svar på grunnlag av de øvrige opplysninger personen har gitt og ut fra svarene fra andre oppgavegivere.

Kontroll- og opprettingsrutinene vil være nærmere beskrevet i publikasjonen som dokumenterer FoB90-prosjektet. Publikasjonen vil foreligge i løpet av 1992.

SSB gjennomfører en kvalitetsundersøkelse i samband med folketellingen. Undersøkelsen tar sikte på å kontrollere kvaliteten av husholdningssammensetningen i folketellingen. Videre skal en vurdere eventuelle konsekvenser for statistikken av å nytte regelverket i folkeregisterloven som grunnlag for en geografisk plassering av befolkningen. Resultatene ventes å foreligge i 1992.

4. Enheter, geografiske nivåer og kjennemerker

Når ikke annet er nevnt, gjelder opplysningene situasjonen 3. november 1990.

4.1. Enheter

Person

Tellingen omfatter alle personer som ifølge folkeregisteret er registrert bosatt i Norge på tellingsdagen 3. november 1990. Hvem som skal regnes som bosatt og hvor de skal ha adresse, går fram av forskrifter om føringen og ordningen av folkeregistrene.

Bosatte

Med bosatte menes personer bosatt i privathusholdninger. Tallet på *bosatte i alt* vil derfor være mindre enn tallet på *personer i alt* i kommunen (folkemengde).

Barn

I tabellene 19-21 og 24 omfatter begrepet *Barn* ugifte hjemmeboende barn under 18 år som er registrert bosatt i familien til minst én av foreldrene eller andre foresatte. Eldre barn som bor hjemme, er ikke regnet som barn etter denne definisjonen.

Familie

Som familie regner vi:

- ektepar og eventuelle ugifte hjemmeboende barn uansett barnets alder
- mor/far med ugifte hjemmeboende barn uansett barnets alder
- hver enkelt person som ikke hører med i gruppene over (enslig)

Et familienummer inngår som kjennemerke for hver person i Det sentrale personregister. Grupperingen til familie i tellingen er gjort med utgangspunkt i dette familienummeret.

Alle i en familie i tellingen må være registrert bosatt på samme adresse (samme kommune og poststed), og de kan bare inngå i én husholdning. Personer, f.eks. ektefeller, som etter denne regelen er plassert på hvert sitt sted, er ikke gruppert til samme familie i tellingen, selv om de har likt familienummer i Det sentrale personregister.

Barn som har gått ut av familien fordi de har fått egne barn, har meldt flytting og/eller inngått ekteskap, blir aldri regnet til foreldrenes familie på et senere tidspunkt. Når f.eks. et ektepar bor sammen med et skilt barn, danner ektefellene og barnet hver sin familie.

En familie kan aldri bestå av mer enn to generasjoner.

Ugifte søsken som bor sammen i en bolig der ingen av foreldrene er bosatt, blir regnet som hver sin énpersonfamilie.

Personer med ukjent bosted eller familienummer blir regnet som enslige (énpersonfamilier).

I et samboerpar utgjør hver av samboerne sin egen familie sammen med egne barn. Felles barn er med i familien til én av foreldrene.

Husholdning

Til samme husholdning regnes personer som er registrert bosatt i samme bolig. En slik husholdning blir kalt *bolighusholdning*. Husholdninger kan bestå av én eller flere familier. Sammensetningen til bolighusholdninger har hovedsakelig skjedd ut fra opplysninger gitt på boligskjemaet (navnelisten) og ut fra innsendingsmåten (felles retur). Selv om Det sentrale personregister ikke gir oversikt over hvem som bor sammen i den enkelte bolig, er adresseopplysningene

i registeret nyttet som et supplement i arbeidet med husholdningene.

I tellingen blir det skilt mellom privat- og felleshusholdning.

Gruppen *Privathusholdning* omfatter personer som er registrert bosatt i samme privatbolig. Siden alle opplysninger om husholdninger i tellingen er knyttet til denne typen, er tallet på husholdninger i alt derfor lik tallet på privathusholdninger.

Til *Felleshusholdning* er regnet beboere (forpleide) som er registrert bosatt i aldershjem, pleiehjem, barnehjem o.l. Tilsatte som er bosatt i/ved felleshusholdningen, er alltid regnet som bosatte i privathusholdning. Det samme gjelder militært personell som er registrert bosatt i forlegningen. I utvalgskommuner er bare personer 67 år og over regnet som bosatte i felleshusholdninger.

Folketellingene gir ikke statistikk over felleshusholdninger. Det er hovedsakelig fordi personer som oppholder seg på institusjon, men som er registrert bosatt hjemme, tilhører privathusholdningen de er registrert i. En statistikk på dette grunnlaget ville derfor gi et misvisende bilde.

Bolig (leilighet)

En bolig er ett eller flere rom som er bygd eller ombygd til helårs privatbolig for en eller flere personer. Det må være adgang til rommet/rommene uten at en må gå gjennom en annen bolig. I tabellene brukes for enkelthets skyld *bolig* i stedet for privatbolig.

En bolig er da f.eks. rekkehusleilighet, leilighet i tomannsbolig, leilighet i leiegård, blokkleilighet og hybelleilighet. Enebolig er også leilighet.

En hybel i privathus er en bolig dersom den har egen inngang. I hybelhus regnes hver hybel som egen bolig, også der rom som f.eks. kjøkken og bad er felles. Leiligheter og hybler som disponeres av privathusholdninger i sykehus, institusjoner, militærforlegninger o.l., regnes alltid som egen bolig.

I noen tilfeller kan en bolig omfatte mer enn en leilighet. Det gjelder når personer i samme familie (f.eks. ugifte barn) bor i egen leilighet (f.eks. hybelleilighet) på samme adresse som resten av familien. I slike tilfeller består boligen av alle leilighetene familiemedlemmene bruker.

Fordi begrepet bolighusholdning blir brukt, blir tallet på boliger det samme som tallet på privathusholdninger i tellingen.

Det er ikke innhentet oppgaver for boliger der ingen er registrert bosatt (se avsnitt 2.1).

Hus er ikke egen enhet i tellingen, men boligkjennemerkene omfatter enkelte opplysninger om huset boligen ligger i.

4.2. Geografiske nivåer

Grunnkrets, delområde

Grunnkretsene er utformet slik at de skal være stabile over en rimelig tidsperiode. De består av et sammenhengende geografisk område, og har mest mulig ensartet natur, næringsgrunnlag, kommunikasjonsforhold og bebyggelse. Folkemengde og areal bør ikke variere for sterkt. Visse variasjoner i befolkningsgrunnlaget vil likevel forekomme - en krets i spredtbygde strøk kan ha under 100 innbyggere, mens de tettest utbygde byområdene kan ha over 1 000.

Fordi kretsen skal være stabil, er den ikke knyttet opp til tettstedsavgrensingen. En krets kan derfor inneholde både tett og spredt bebyggelse.

Det er ikke stilt krav om at grunnkretsgrensene skal falle sammen med grensene for kirkesogn, skole- eller valgkrets.

Landet er delt inn i om lag 13 600 grunnkretser.

Grunnkretsene er gruppert sammen til *delområder* (bydeler/bygdslag). Et delområde består vanligvis av 1 000 - 3 000 personer i spredtbygde strøk og 3 000 - 5 000 i tettbygde. I alt er det om lag 1 550 delområder i landet.

Alle adressene i landet er gitt kode for grunnkrets og delområde. Kodene er en del av datagrunnlaget i Det sentrale personregister. Grunnkretsinnndelingen i FoB90 er sammenlignbar med FoB80. I visse tilfeller (ved kretsdelinger i perioden) må sammenligningen skje med utgangspunkt i grupper av 1990 kretser.

Kart over grunnkretser og delområder er med som vedlegg til heftet.

Kommune

Den enkelte person er i tellingen regnet å ha sitt bosted i den kommune og i den bolig hvor vedkommende var registrert som bosatt i Folkeregisteret 3. november 1990.

Hovedregelen er at en person skal registreres som bosatt der han eller hun tar sin døgnhvile. De viktigste unntakene fra denne hovedregelen gjelder:

- Ugifte personer som pga. studier, skolegang eller verneplikts-/siviltjeneste oppholder seg utenom foreldrenes/forsørgers bolig. De skal være registrert i foreldrenes/forsørgers bolig.
- Gifte personer som mesteparten av tiden må bo borte fra hjemmet pga. arbeid, studier, verneplikts-/siviltjeneste (f.eks. yrkesaktive som er ukependlere). De skal være registrert i ektefellenes felles bolig.
- Personer som er innlagt på sykehus eller anbrakt i fengsel, arbeidsanstalt e.l. De skal være registrert der de var bosatt før innleggelsen/anbringelsen.

Personer som ikke kan henføres til en bestemt bolig/adresse, er regnet med i den kommunen der de sist hadde fast bosted. I fordelingene etter type bostedsstrøk, delområde og grunnkrets er de regnet med blant *Uoppgitt*.

Det er ikke innhentet opplysninger om midlertidig bosted. Folketellingen gir derfor ikke oppgaver over den tilstedeværende befolkningen.

Tettsted

For at en hussamling skal regnes som tettsted, må det bo minst 200 personer der, og avstanden mellom husene må normalt ikke overstige 50 meter. Det er tillatt med skjønnsmessige avvik for områder som ikke skal eller kan bebygges. Dette kan f.eks. være parker, idrettsanlegg, industriområder, eller naturlige hindringer som elver eller dyrkbare områder. Hussamlinger som naturlig hører med til tettstedet, tas med inntil en avstand på 400 meter fra tettstedskjernen.

Tettstedsavgrensingen er uavhengig av grunnkretsinndelingen, og kan også gå på tvers av kommuneinndelingen.

Kart over tettstedene i kommunen er med som vedlegg til heftet.

Tall for hvert enkelt tettsted er gitt i tabellene 26-28, under *Tettbygde strøk*.

4.3. Kjennemerker

4.3.1. Personkjennemerker

Alder

I fordelingen etter alder er den enkelte person gruppert etter alder pr. 31. desember 1990. (Alder = 1990

minus fødselsår.)

Arbeidsreiser - generelt

Arbeidsreiseopplysningene omfatter oppmøteplass, tallet på arbeidsreiser, reisetid og reisemåte (se dette). Kjennemerkene gjelder personer 16 år og over som *utførte* inntektsgivende arbeid i tellingsuka fra 27. oktober til 2. november og som hadde en *fast* oppmøteplass. Arbeidsreiseopplysningene gjelder reisen fra hjemstedet (registrert bosted) til arbeidsstedet.

Det ble lagt spesiell vekt på utformingen av arbeidsreisespørsmålene. Både i spørsmålsteksten og rettleidingen ble det forklart at *hjemstedet* er den boligadressen som vedkommende var registrert bosatt på ifølge Folkeregisteret 3. november 1990.

Arbeidsreiser - tallet på

Tallet på arbeidsreiser er det antall ganger oppgave-giver reiste *fra* hjemstedet *til* arbeidsstedet (én veg) i tellingsuka. Med *Hjemsted* menes alltid den boligadresse vedkommende er registrert bosatt på. For personer som bodde midlertidig på f.eks. hybel eller brakke denne uka, er reisen mellom hybel/brakke og arbeidssted ikke tatt med. Personer som arbeidet hjemme (f.eks. bønder), er gruppert til *reiste ikke*. Det samme gjelder personer som ikke var på hjemstedet i løpet av tellingsuka.

Arbeidstid

Tellingen har opplysninger om arbeidstid både i året (12-månedersperioden), og i tellingsuka fra 27. oktober - 2. november 1990. For uka er det dessuten skilt mellom vanlig/avtalt og faktisk arbeidstid.

Arbeidstid i året

Årlig arbeidstid er i FoB90 oppgitt som det samlede tallet på hele måneder vedkommende hadde arbeid, heltid og/eller deltid, i alle arbeidsforhold. Som heltid er regnet samlet arbeidstid på 30 timer eller mer i uka, noe som svarer til 120 timer eller mer over en 4-ukersperiode. Fravær er ikke trukket fra. Summen av måneder med heltids- og deltidsarbeid kan ikke overstige 12.

Arbeidstid i uka (vanlig/avtalt)

Den avtalte ukentlige arbeidstidstiden er oppgitt i timeverk og viser det timetallet den yrkesaktive har avtale om. For yrkesaktive som ikke hadde inngått avtale om en bestemt arbeidstid, gjelder oppgaven den gjennomsnittlige arbeidstiden. Det samme gjelder for personer med varierende arbeidstid eller for dem som

har skiftarbeid kombinert med friperioder. Faste forberedelser ut over ordinær arbeidstid er inkludert (lærere). Arbeidstid i flere arbeidsforhold skulle summeres. Betalt fravær er ikke trukket fra, mens tilfeldig merarbeid (sesongvariasjoner, overtid) derimot ikke er lagt til.

Arbeidstid i uka (utført)

Faktisk utført arbeidstid er oppgitt i timeverk. Overtid og annet ekstraarbeid er inkludert, men begrepet omfatter ikke fravær som skyldtes sykdom, ferie, permisjon med lønn o.l. Personer som ikke var på arbeid i tellingsuka, f.eks. på grunn av skift- eller tumusfridager, utførte ikke inntektsgivende arbeid denne uka.

Bosted

Se *Kommune* i avsnitt 4.2.

Bostedsstrøk (tettbygd - spredtbygd)

Se *Tettsted* i avsnitt 4.2.

Ekteskapelig status

Det er brukt fire hovedgrupperinger etter ekteskapelig status, nemlig ugifte, gifte, enker/enkemenn og separerte/skilte. Ekteskapelig status beskriver den formelle situasjonen, ikke faktiske samlivsforhold (samboere).

Familietype

Under omtalen av enheten *familie* (avsnitt 4.1 ovenfor) er det gjort rede for hvem som skal regnes til samme familie. På grunnlag av hvilke personer som inngår i familien og hva for ekteskapelig status de har, blir familiene inndelt i typer, slik:

Enslig	énpersonfamilie
Ektepar uten barn	familien inneholder et ektepar, men ingen ugifte, hjemmeboende barn.
Ektepar med barn	familien inneholder et ektepar, og parets ugifte, hjemmeboende barn uansett alder.
Mor/far med barn	familien inneholder mor eller far og deres ugifte, hjemmeboende barn uansett barnets alder.

Familietyper baserer seg på den formelle ekteskapelige statusen til personene i familien. I et sam-

boerpar utgjør hver av samboerne derfor sin egen familie.

Heltid/deltid

En person kommer i gruppa heltidsarbeid når summen av avtalt/vanlig arbeidstid i alle arbeidsforhold er 30 timer eller mer i uka (120 timer eller mer over en 4-ukersperiode).

Næring

Yrkesaktive personer 16 år og over er gruppert etter næring ut fra opplysninger om 12-månedersperioden. Kjennemerket er knyttet til det arbeidsforholdet som hadde lengst varighet. Det er ikke innhentet særskilte oppgaver om næring for tellingsuka fra 27. oktober til 2. november.

Næringsgrupperingen er foretatt etter 1983-utgaven av Standard for næringsgruppering (Standarder for norsk statistikk 2). Standarden er et fem-sifret pyramidisk system der hvert siffer angir et grupperingsnivå.

FoB80 ble gruppert etter den forrige utgaven av næringsstandarden (utgitt i 1978). De viktigste endringene fra denne utgaven finnes under Detaljhandel. Standardendringene har ingen betydning for sammenlignbarheten med forrige telling for næring på 1-sifret nivå.

Næringsgrupperingen kan etter mindre modifikasjoner på tabellnivå sammenlignes med International Standard Industrial Classification of all Economic Activities (ISIC) av 1968.

FN vedtok en ny versjon av ISIC i 1989. Den nye versjonen vil etter hvert bli innarbeidet i næringsstandarden i de fleste land i Europa. Når den nye standarden blir innført i Norge, vil folketellingsmaterialet få næringskoder etter ISIC -89 i tillegg til de nåværende.

Oppmøteplass på arbeid

Oppmøteplassen er det stedet hvor oppgavegiver møtte fram ved arbeidsdagens start. Grupperingskriterium er kommune. Personer som møtte på ulike steder, var til sjøs e.l., har ikke fast oppmøteplass.

Reisemåte til arbeidet

Reisemåten gjelder de transportmidlene vedkommende til vanlig brukte på arbeidsreisen (én veg).

Reisetid til arbeidet

Reisetiden er tiden det tar å komme *fra* hjemstedet (registrert boligadresse) *til* arbeidsstedet (én veg). I reisetiden er gangtid og ventetid under reisen regnet

med. Det samme gjelder faste gjøremål, f.eks. å bringe barn til barnehage. Tilfeldige gjøremål og forsinkelser inngår derimot ikke.

For pendlere som bodde midlertidig utenfor hjemmet (hybel, brakke), er reisetiden regnet fra hjemstedet og fram til arbeidsstedet.

Spredtbygd/tettbygd strøk

Se *Tettsted* i avsnitt 4.2.

Utdanning

Utdanningsopplysningene i publikasjonen er hentet fra datafil over befolkningens høyeste utdanning pr. 1. oktober 1990, såkalt omkodet utgave (grupperingen av grunnleggende fagutdanning fullført før skoleåret 1972/73 er også basert på 9-årig grunnskole og plassert på klasstrinn 10, nivå 3).

Opplysningene om utdanning fullført i utlandet etter 1. november 1980 er noe mangelfulle i data-materialet. Dette gjelder blant annet utdanning fullført av nordmenn som har studert i utlandet. Utdanningsopplysninger om de fleste innvandrere til Norge etter 1980 er tilført datamaterialet for utvalgskommuner fra en egen spørreundersøkelse blant personer født i utlandet.

Fra og med 1987 blir det i all utdanningsstatistikk fra SSB brukt 6-sifrede utdanningskoder, etter Standard for utdanningsgruppering - Revidert 1989 (Standarder for norsk statistikk 7). Standarden er bygd opp som et pyramidisk klassifikasjonssystem. Utdanningene er først ordnet i grove grupper etter (samlet) varighet ved normal studieprogresjon. Gruppene kalles *utdanningsnivåer*. Innenfor hvert nivå er utdanningene delt opp etter *fagfelt* og *faggrupper*. En del utdanninger som tidligere var plassert på for lavt nivå, har skiftet nivå ved overgang til revidert standard. De største gruppene er ingeniør- og helsefagutdanninger.

Resultatene fra utdanningsstatistikken blir nå presentert etter omkodet utdanningskode (se ovenfor), mens folketellingen i 1980 er basert på uomkodet versjon av den gamle standarden. Derfor er ikke resultatene fra de to tellingene sammenlignbare. SSB kan lage sammenlignbar statistikk på *grovt* nivå (grupper av utdanningsnivåer) ved å dele inn FoB80 etter ny standard og kode om all grunnleggende fagutdanning til 9 år. Slik statistikk må utføres som betalt oppdrag.

Yrke

Yrkesaktive personer 16 år og over er gruppert etter yrke ut fra opplysninger om 12-månedersperioden. Kjennemerket er knyttet til det arbeidsforholdet som hadde lengst varighet. Det er ikke innhentet særskilte oppgaver om yrke for tellingsuka fra 27. oktober til 2. november.

Grunnlaget for yrkesgrupperingen er Standard for yrkesgruppering i offentlig norsk statistikk (utgitt av Arbeidsdirektoratet i 1965). Standarden blir ofte omtalt som NYK (Nordisk yrkesklassifisering). Til folketellingen i 1980 ble standarden ajourført av SSB ved at nye yrkesbetegnelser ble plassert inn på sitt riktige sted i systemet, en del yrkesgrupper ble slått sammen og noen ble splittet i flere grupper. Etter 1980 har SSB fortsatt ajourføringen med nye yrkesbetegnelser.

Yrke i folketellingen er kodet med tre av standardens i alt fem siffer.

Yrke er kodet på samme måte og etter samme standard både i FoB80 og FoB90, slik at det er mulig å sammenligne yrkesstatistikk mellom de to tellingene.

NYK og dermed tellingen er bare i begrenset grad sammenlignbar med den nyeste (1988) utgaven av International Standard Classification of Occupations (ISCO). Derimot er det godt samsvar med forrige ISCO (1958, revidert i 1968). Det er denne versjonen som pr. 1990 blir brukt i de fleste europeiske land.

Yrkesaktivitet

I FoB90 er det innhentet oppgaver om yrkesaktiviteten både for de siste 12 månedene (3. november 1989 til 2. november 1990) og for den siste uka før tellingstidspunktet (27. oktober - 2. november 1990).

Som yrkesaktive er regnet personer 16 år og over som *hadde* inntektsgivende arbeid i minst 100 timer i 12-månedersperioden. Inntektsgivende arbeid er alt arbeid som blir utført mot betaling i form av lønn, inntekt av egen virksomhet, provisjon, honorarer o.l. Deltidsarbeid, vikararbeid, pass av barn, feriejobber o.l. er også med. Det samme gjelder sykefravær, ferie, permisjon med lønn o.l. Ved folketellingen i 1980 skulle slikt fravær ikke regnes med. Arbeid som familiemedlem uten fast lønn i familiebedrift (f.eks. butikk, gårdsbruk) og verneplikts-/siviltjeneste er også regnet som yrkesaktivitet.

De som var yrkesaktive i 12-månedersperioden svarte også på om de hadde inntektsgivende arbeid av minst 1 times varighet i uka 27. oktober til 2. november 1990. Ved folketellingen i 1980 måtte en ha utført minst én times arbeid for å bli regnet som yrkesaktiv i uka. Tellingene i 1980 og 1990 kan sammenlignes fordi FoB90 også kan fordele de yrkesaktive etter utført arbeidstid i uka.

Yrkesstatus

Yrkesaktive personer 16 år og over er gruppert etter yrkesstatus ut fra arbeidsforholdet de oppgav for 12-månedersperioden. Det er ikke innhentet særskilte oppgaver om yrkesstatus for tellingsuka fra 27. oktober til 2. november.

Personer (også medeiere) som arbeidet i firmaer organisert som aksjeselskap, andelslag eller annen selskapsform med begrenset ansvar, er alltid regnet som ansatte.

En person er regnet som selvstendig dersom vedkommende drev virksomhet alene for egen regning eller sammen med andre med ubegrenset ansvar (f.eks. i ansvarlig selskap).

Gruppen *Familiemedlem uten fast lønn i familiebedrift* omfatter personer som arbeidet i familievirksomhet uten fast lønn, og som verken var eier eller medeier i virksomheten. Et familiemedlem uten fast lønn kan imidlertid ha lønn for arbeidet i form av kost og losji, andel av overskott e.l.

Der ektefeller arbeidet i felles virksomhet (f.eks. gårdsbruk) som ikke var organisert som aksjeselskap e.l., er den ene ektefellen regnet som selvstendig og den andre som familiemedlem uten fast lønn, med mindre begge ektefellene var registrert som eiere av virksomheten.

4.3.2. Boligkjennemerker

Boligkjennemerkene gjelder bare for privatboliger og personer i privathusholdninger.

Areal

Boligens areal er det samlede arealet av rom på 6 m² eller mer som blir brukt til boligformål. I tillegg er også entré, ganger, trapperom, vaskerom o.l. med i arealet.

Bosatte pr. bolig

Bosatte pr. bolig er lik tallet på bosatte i privatboliger

dividert med tallet på boliger i alt.

Byggeår

Byggeåret er det året da minst halvparten av boligene i huset var ferdig til innflytting. For hus som er ombygd, er det oppgitt opprinnelig byggeår.

Eie-/leieform

Som *eiere* er også regnet personer som har boret rett ved aksje eller andel.

Som *leie for et avgrenset tidsrom* er regnet leieavtaler som løper til en bestemt dato, også framleie. Boliger stilt til disposisjon gjennom arbeidsforhold for en avgrenset tidsperiode er derimot regnet med blant *tjenesteboliger*.

Leie av boligen på *Andre vilkår* gjelder f.eks. ved leiekontrakt ifølge husleieloven, muntlig leieavtale eller kåravtale. Obligasjonsleilighet og trygdeleilighet er også tatt med her.

Etasjeplassering

Etasjeplasseringen viser i hvilken av bygningens etasjer boligen har rom til boligformål. For boliger som går over flere plan, er alle etasjer oppgitt.

Hustype

En *enebolig* ligger fritt med minst en halv meters avstand til neste bygning. Den kan også inneholde en hybelleilighet, og ett eller flere rom kan være i bruk som hybel.

Våningshus tilknyttet gårdsdrift omfatter alle typer bolighus på gårdsbruket.

Et *hus i kjede* (også enebolig i kjede) er forbundet med et annet hus med bod, garasje/carport, svalgang e.l.

I et *terrassehus* er leilighetene bygd sammen i en skråning der flere av leilighetene har terrasse på hele eller deler av taket til leiligheten under.

Terrasseblokk er regnet som blokk og ikke som terrassehus.

Annet boligbygg med mindre enn tre etasjer omfatter for eksempel firemannsbolig, enebolig med mindre enn en halv meters avstand mellom husene o.l.

Leiligheten ligger i et *forretningsbygg* eller i et *bygg for felleleshusholdning* dersom mindre enn halvparten av golvarealet i huset brukes til privatbolig.

I noen tabeller er hus i kjede, terrassehus og annet boligbygg med mindre enn tre etasjer slått sammen og gitt betegnelsen *småhus*.

Kjøkken

Kjøkkenen er den delen av boligen der det er installert utstyr til matlaging. Kjøkkenet kan være et eget rom, men trenger ikke å være det (åpne løsninger).

Dersom flere boliger har felles kjøkken, f.eks. hybler i et hybelbygg, er alle boligene regnet å være uten kjøkken.

I størrelsen på kjøkkenet er også medregnet golvplass til benker og skap.

Oppvarmingskilde

I FoB90 er alle oppvarmingskilder i boligen tatt med, mens det ved forrige telling bare var den viktigste som ble registrert.

Plan i boligen

Boligen er regnet å ligge på ett plan dersom kjøkken, bad/dusj, wc og minst ett beboelsesrom er i samme etasje uten trapper imellom.

Tilgjengelighet

Som et mål for boligens tilgjengelighet er det nytt et inndeling etter plan i boligen, boligens etasjeplasing i bygningen og om huset har heis.

Rom - tallet på

Tallet på rom inkluderer beboelsesrom på 6 m² eller mer som kan brukes året rundt. Kjøkken, bad, wc, vaskerom, gang o.l. er ikke med, og heller ikke rom som bare blir brukt til næringsvirksomhet.

Rom pr. bolig

er summen av alle rom dividert med tallet på boliger. I FoB90 er det ikke innhentet spesifiserte oppgaver over tallet på rom i boliger med ni eller flere rom. I oppgavene for *rom i alt* er tallene for antall rom i boliger med ni eller flere rom derfor beregnet ut fra et gjennomsnittstall. Data fra Boforholdsundersøkelsen 1988 er brukt som beregningsgrunnlag.

4.3.3. Husholdningskjennemerker

Husholdningskjennemerkene gjelder for privathusholdninger og personer registrert bosatt i privathusholdninger.

Avfallssortering (kildesortering)

Oppgavene over avfallssortering viser utvalgte avfallstyper som blir sortert ut fra husholdningsavfallet og levert/hentet etter at de er sortert ut. Hver husholdning kunne krysse av for flere typer utsortert avfall. Noen husholdninger sorterer flere typer avfall. Derfor blir summen av husholdninger etter avfallstype større enn tallet på husholdninger som sorterer avfall i alt.

Bil - antall i husholdningen

Med å disponere bil menes å eie/leie bil eller ha mulighet til privat bruk av firmabil. Stasjonsvogn, kombinert bil og varebil som blir brukt til privatkjøring, er også regnet med i tallet på biler.

Familier - antall i husholdningen

Se *Familie* i avsnitt 4.1 og *Familietype* i avsnitt 4.3.

Husholdningstype (tallet på barn i husholdningen)

I tabellene er husholdningene delt inn i énperson- og flerpersonhusholdninger. Flerpersonhusholdninger er videre delt inn i husholdninger med og uten barn.

Vårt begrep *Barn* omfatter ugifte hjemmeboende barn under 18 år som er registrert bosatt i familien til minst én av foreldrene eller andre foresatte. Eldre barn som bor hjemme, er ikke regnet inn i tallet på barn i husholdningen. Husholdninger der alle de hjemmeboende barna er 18 år eller eldre, blir derfor regnet til gruppen flerpersonhusholdninger uten barn.

Privat-/felleshusholdning

Gruppen *Privathusholdning* omfatter alle personer som er registrert bosatt i samme privatbolig.

Beboere (forpleide) som er registrert bosatt i aldershjem, pleiehjem, barnehjem o.l., tilhører en *Felleshusholdning*. I utvalgte kommuner er bare personer 67 år og over regnet som bosatte i felleshusholdninger. Det er ikke innhentet husholdnings- og boligopplysninger for felleshusholdningene.

5. Merknader til tabellene

Tabell 1

Tabell 1 tar sikte på å gi sammenlignbare tall tilbake til 1875 etter kommuneinndelingen i 1990.

Over et så langt tidsrom har det imidlertid skjedd så mange endringer i kommuneinndelingen at det for mange kommuner kan være vanskelig å gi sammenlignbare tall for hele perioden.

I enkelte tilfeller er endringene i kommuneinndelingen relativt store. Der har vi satt tallene i parentes for å markere at folkemengden er beregnet. Beregningene er foretatt av Norsk samfunnsvitenskapelig datatjeneste (NSD). Nærmere dokumentasjon får du ved å henvende deg dit.

I 1923 ble Mo ladested skilt ut fra Mo herred, som da fikk navnet Nord-Rana herred.

I 1964 ble Mo, en del av Nesna (Sjona-avsnittet), en del av Sør-Rana (området nord for Ranafjorden) og Nord-Rana slått sammen til en kommune med navnet Rana.

Tabellene 18, 25 og 27

I tabellene nytter vi de anslag på kommunenivå som gir den beste påliteligheten, og som samtidig sikrer konsistens mellom de trykte tabellene. For tabellene 18, 25 og 27 fører dette til at tallene i tabellen ikke summerer seg opp til resultatene slik de framkommer i "I alt"-linjen. Årsaken til dette er at "I alt"-tallene er beregnet med bakgrunn i registerdata, mens de øvrige tallene i tabellene er beregnet bare ved enkel oppblåsing av skjema utvalget.

Vernepliktige - konsekvenser for sysselsettingstall
Oppgaver over de vernepliktige og sivilt tjenestepiktige er innhentet gjennom Forsvarets overkommando og Siviltjenesteadministrasjonen.

På grunn av rapporteringsrutinene var ikke alle oppgavene kommet inn da heftene for fulltellingskommunene ble produsert. Mangelfulle opplysninger om vernepliktige er omtalt under punkt 5 i disse heftene.

Tabellnummerering

I denne publikasjonen har det vært nødvendig å gjøre en del endringer i tabellene i forhold til i heftene for fulltellingskommunene. Dette skyldes usikkerhetsnivået i utvalgstillene. Tabeller som har endringer av noe omfang, er delt i to. For å gjøre det lettere å sammenligne fulltellings- og utvalgshefter, har slike tabeller fått tabellnummer som tilsvarer nummeret i fulltellingsheftet som hovednummer. I tillegg har tabellen fått et undernummer etter punktum, f.eks. tabell 6.1 og 6.2. I tabeller med undernummer 1 er endringene i hovedsak gjort i forspalten (tabellens linjer). Tabeller med undernummer 2 vil ha endringene i tabellhodet (tabellens kolonner).

I tabellene 3 og 8 er det noe større endringer fordi tabellene er spesielt krevende å utarbeide i den form de har i fulltellingsheftet. De blir derfor utarbeidet i en mer fullstendig utgave senere og kan fås ved henvendelse til SSB, Folketellingsprosjektet.

Tabellene 22 og 23 utgår i utvalgsheftene.

Avrunding av tall

Når en beregner totaltall på grunnlag av et utvalg, vil en vanligvis ende opp med desimaltall som resultat.

Tallene som publiseres er avrundet til nærmeste hele tall, noe som fører til avvik. Et oppgitt sumtall vil ikke alltid stemme med summen av de enkelte tallene i tabellen. Avviket er sjelden stort, oftest 1 eller 2. Tilsvarende avvik vil også kunne forekomme mellom sumtall i de ulike tabellene.

Tabell 1. Folkemengde¹ ved folketellingene 1875-1990, etter kommunegrenser pr. 3. november 1990

År	Folke- mengde	År	Folke- mengde	År	Folke- mengde	År	Folke- mengde
1875 ...	(4890)	1920 ...	(6966)	1960 ...	18934	1980 ...	25824
1900 ...	(5672)	1946 ...	(10372)	1970 ...	26150	1990 ...	24650

¹ Tall i parentes er beregnede tall fra NSD, se tekstdelen.

K i l d e: Folketellinger, materiale i SSB og Norsk samfunnsvitenskapelig datatjeneste (NSD).

Tabell 2. Folkemengde etter kjønn, ekteskabelig status og alder. 3. november 1990

Alder	I alt	Menn					Kvinner				
		I alt	Ugifte	Gifte	Enkemenn	Separerte og skilte	I alt	Ugifte	Gifte	Enker	Separerte og skilte
I alt	24650	12392	6438	4968	294	692	12258	5301	4971	1213	773
0 - 4	1566	789	789	-	-	-	777	777	-	-	-
5 - 9	1450	751	751	-	-	-	699	699	-	-	-
10 - 14	1482	753	753	-	-	-	729	729	-	-	-
15 - 19	1935	935	935	-	-	-	1000	999	1	-	-
20 - 24	2053	1075	1054	19	-	2	978	882	82	2	12
25 - 29	1920	1018	802	195	2	19	902	541	313	3	45
30 - 34	1841	960	509	386	-	65	881	275	482	3	121
35 - 39	1833	973	302	535	2	134	860	129	608	6	117
40 - 44	1811	943	174	643	1	125	868	65	661	14	128
45 - 49	1606	845	87	638	7	113	761	32	613	23	93
50 - 54	1253	631	57	489	15	70	622	15	489	43	75
55 - 59	1148	544	46	427	14	57	604	20	438	92	54
60 - 64	1211	574	48	461	26	39	637	21	428	132	56
65 - 69	1187	581	44	461	40	36	606	19	376	177	34
70 - 74	1032	488	37	365	65	21	544	25	275	225	19
75 - 79	683	299	23	215	55	6	384	29	144	200	11
80 - 84	402	156	18	97	38	3	246	22	46	171	7
85 - 89	172	59	9	31	17	2	113	16	14	82	1
90 -	65	18	-	6	12	-	47	6	1	40	-
0 - 6	2147	1081	1081	-	-	-	1066	1066	-	-	-
7 - 12	1724	895	895	-	-	-	829	829	-	-	-
13 - 15	978	490	490	-	-	-	488	488	-	-	-
16 - 19	1584	762	762	-	-	-	822	821	1	-	-
20 - 44	9458	4969	2841	1778	5	345	4489	1892	2146	28	423
45 - 66	5682	2828	256	2205	73	294	2854	97	2121	346	290
67 -	3077	1367	113	985	216	53	1710	108	703	839	60
16 - 24	3637	1837	1816	19	-	2	1800	1703	83	2	12
25 - 39	5594	2951	1613	1116	4	218	2643	945	1403	12	283
40 - 66	7493	3771	430	2848	74	419	3722	162	2782	360	418
16 - 29	5557	2855	2618	214	2	21	2702	2244	396	5	57
30 - 49	7091	3721	1072	2202	10	437	3370	501	2364	46	459
50 - 66	4076	1983	169	1567	66	181	2093	65	1508	323	197

Tabell 3. Hovedtall for utdanning. Personer 16-66 år etter yrkesaktivitet, kjønn og utdanning¹. 3. november 1989 - 2. november 1990

Høyeste utdanning	I alt	Ikke yrkesaktive	Yrkesaktive			Prosent yrkesaktive		
			I alt	Menn	Kvinner	I alt	Menn	Kvinner
I alt	16724	4786	11938	6639	5299	71,4	77,6	64,9
Barne- og ungdomsskolenivå, 1-9 år i alt	5414	2336	3078	1727	1351	56,9	67,6	47,3
Folkeskoleutdanning	2815	1422	1393	860	533	49,5	61,6	37,5
9-årig ungdomsskole	1476	591	885	492	393	60,0	69,7	51,0
Ungdomsskolenivå ellers	1123	323	800	375	425	71,2	82,4	63,6
Gymnasnivå I, 10 år, i alt	4617	1212	3404	1606	1798	73,7	80,9	68,3
Allment fagfelt	1132	291	841	331	510	74,3	86,2	68,2
Industri, håndverk og teknikk	1444	296	1148	926	222	79,5	81,2	73,3
Samferdsel	104	:	96	(69)	:	92,3	(100,0)	:
Helsevern	194	(43)	150	:	150	77,3	:	77,7
Jordbruk, skogbruk og fiske	79	:	(58)	(44)	:	(73,4)	(67,7)	:
Gymnasnivå I ellers	1664	553	1111	236	875	66,8	72,4	65,4
Gymnasnivå II, 11 - 12 år, i alt	4095	724	3371	2189	1182	82,3	84,1	79,2
Allment fagfelt	1063	273	790	328	462	74,3	73,7	74,8
Administrasjon og økonomi	592	(68)	524	133	391	88,5	83,1	90,5
Industri, håndverk og teknikk	1825	233	1592	1490	102	87,2	88,1	76,1
Samferdsel	131	:	123	93	:	93,9	92,1	:
Helsevern	95	:	95	:	93	100,0	:	100,0
Jordbruk, skogbruk og fiske	114	(52)	(62)	(62)	:	(54,4)	(64,6)	:
Tjenesteyting og forsvar	207	(42)	165	81	84	79,7	100,0	66,7
Gymnasnivå II ellers	68	(48)	:	:	:	:	:	:
Universitets- og høgsolenivå I, 13 - 14 år, i alt	996	79	917	467	450	92,1	91,9	92,2
Undervisning	131	:	123	(46)	77	93,9	(85,2)	100,0
Administrasjon, økonomi, samfunnsvitenskap og jus	259	:	259	115	144	100,0	100,0	100,0
Naturvitenskap og teknikk	241	:	208	196	:	86,3	85,6	:
Helsevern	176	:	167	:	156	94,9	:	94,5
Universitets- og høgsolenivå I ellers	189	:	160	99	(61)	84,7	100,0	(67,8)
Universitets- og høgsolenivå II, III og forskernivå, over 14 år, i alt	897	:	876	509	367	97,7	66,4	100,0
Undervisning	421	:	400	189	211	95,0	90,0	100,0
Administrasjon, økonomi, samfunnsvitenskap og jus	91	:	91	(63)	:	100,0	(100,0)	:
Naturvitenskap og teknikk	184	:	184	162	:	100,0	100,0	:
Universitets- og høgsolenivå II, III og forskernivå ellers	201	:	201	95	106	100,0	100,0	100,0
Uoppgitt, ingen utdanning og utdanning på førskolenivå	705	412	293	141	152	41,6	37,4	46,3

¹ Høyeste fullførte utdanning pr. 1. oktober 1990.

Tabell 4. Personer 16 år og over. Hovedtall for yrkesaktivitet i året 3. november 1989 - 2. november 1990

	I alt	Ikke yrkesaktive	Yrkesaktive			Prosent yrkesaktive		
			I alt	Menn	Kvinner	I alt	Menn	Kvinner
I alt	19801	7758	12043	6698	5345	60,8	67,5	54,1
Alder								
16-19	1584	803	781	360	421	49,3	47,2	51,2
20-24	2053	585	1468	842	626	71,5	78,3	64,0
25-29	1920	360	1560	867	693	81,3	85,2	76,8
30-39	3674	467	3207	1844	1363	87,3	95,4	78,3
40-49	3417	616	2801	1586	1215	82,0	88,7	74,6
50-59	2401	797	1604	873	731	66,8	74,3	59,6
60-66	1675	1158	517	265	252	30,9	32,8	29,1
67-69	723	683	(40)	:	:	(5,5)	:	:
70-	2354	2289	(65)	(37)	:	(2,8)	(3,6)	:
Ekteskapsstatus								
Ugifte	6890	2165	4725	2858	1867	68,6	72,0	64,0
Gifte	9939	3733	6206	3300	2906	62,4	66,4	58,5
Før gifte	2972	1861	1111	539	572	37,4	54,7	28,8
Familietype								
Enslige	4918	2264	2654	1876	778	54,0	68,9	35,4
Ektepar uten ugifte barn	3594	2399	1195	622	573	33,2	34,6	31,9
Ektepar med ugifte barn	8824	2308	6516	3643	2873	73,8	77,9	69,2
Mor/far med ugifte barn	2465	786	1679	558	1121	68,1	76,2	64,7

Tabell 5. Hovedtall for yrkesaktive i året 3. november 1989 - 2. november 1990

	I alt	Menn				Kvinner				Prosent
		I alt	Av dette			I alt	Av dette			
			16-29	30-49	50-66		16-29	30-49	50-66	
I alt	12043	6698	2069	3430	1138	5345	1740	2578	983	100,0
Næring										
Jordbruk, skogbruk, fiske og fangst	439	341	153	119	(45)	98	:	(61)	:	3,6
Oljeutvinning og bergverksdrift	305	244	:	198	:	(61)	:	:	(61)	2,5
Industri	2668	2222	641	1215	355	446	182	230	(36)	22,2
Kraft- og vannforsyning	131	89	:	(40)	:	(42)	:	:	:	1,1
Bygge- og anleggsvirksomhet	1028	909	321	424	153	119	(36)	(64)	:	8,5
Varehandel, hotell- og restaurantvirksomhet	1911	678	290	269	119	1233	487	550	187	15,9
Transport, lagring, post og telekommunikasjoner	956	624	184	331	109	332	185	105	:	7,9
Bank- og finansieringsvirksomhet, forsikringsvirksomhet, eiendomsdrift og forretningsmessig tjenesteyting	796	349	(51)	197	101	447	162	256	:	6,6
Offentlig, sosial og privat tjenesteyting	3810	1243	402	638	192	2567	663	1302	574	31,6
Yrkesfelt										
Teknisk, vitenskapelig, humanistisk og kunstnerisk arbeid	2465	1043	(200)	649	(171)	1423	327	849	247	20,5
Administrasjons- og forvaltningsarbeid, bedrifts- og organisasjonsledelse	458	251	:	(152)	:	(207)	:	(137)	:	3,8
Kontorarbeid	1036	(203)	:	:	:	833	258	449	(126)	8,6
Handelsarbeid	1155	368	:	225	:	787	290	363	(125)	9,6
Jordbruks-, skogbruks- og fiskearbeid	401	312	(126)	(119)	:	:	:	:	:	3,3
Gruve- og sprengingsarbeid m.m.	:	:	:	:	:	:	:	:	:	:
Transport- og kommunikasjonsarbeid	824	626	(200)	320	(106)	(198)	:	:	:	6,8
Industri-, bygge- og anleggsarbeid	3734	3348	1098	1697	541	386	(163)	(164)	:	31,0
Servicearbeid og militært arbeid	1913	517	272	(150)	:	1396	529	489	350	15,9
Yrkesstatus										
Ansatt	11307	6178	1999	3158	996	5129	1698	2479	915	93,9
Selvstendig	654	486	:	272	(130)	(168)	:	:	:	5,4
Familiemedlem uten fast lønn	:	:	:	:	:	:	:	:	:	:
Arbeidstid i året¹										
Bare heltid, i alt	9043	6094	1714	3294	1051	2949	1024	1493	423	75,1
Bare deltid, i alt	2315	373	(191)	:	:	1942	444	969	493	19,2
Både heltid og deltid, i alt	684	229	(164)	:	:	455	272	(117)	:	5,7
Yrkesaktiv i 12 måneder										
Heltid	7044	4863	1009	2911	920	2181	557	1240	375	58,5
Deltid	1387	(155)	:	:	:	1232	236	715	281	11,5
Både heltid og deltid i perioden	321	(125)	:	:	:	(196)	:	:	:	2,7
Yrkesaktiv 6-11 måneder	1789	752	365	265	:	1037	457	399	(162)	14,9
Yrkesaktiv 1- 5 måneder	1502	801	542	(171)	:	701	399	(166)	(117)	12,5
Avtalt arbeidstid i uka										
Ikke yrkesaktiv i uka	1750	946	687	(133)	:	805	432	(182)	(155)	14,5
1-19 timer	896	(209)	:	:	:	687	269	275	(135)	7,4
20-29 timer	863	(132)	:	:	:	730	(154)	409	(167)	7,2
30-39 timer	6894	4145	950	2459	736	2749	784	1507	457	57,2
40 timer og over	1640	1266	305	740	(221)	374	(101)	(205)	:	13,6

¹ Heltid er samlet arbeidstid på 30 timer eller mer i uka (alle arbeidsforhold), noe som svarer til 120 timer eller mer over en fireukersperiode.

Tabell 6.1. Yrkesaktive 16 år og over, etter alder og næring/yrkesfelt. 3. november 1989 - 2. november 1990

	I alt	Alder								Prosent
		6-19	20-24	25-29	30-39	40-49	50-59	60-66	67-	
I alt	12043	781	1468	1560	3207	2801	1604	517	105	100,0
Næring										
Jordbruk, skogbruk, fiske og fangst	439	(52)	(55)	(59)	(59)	121	(57)	:	:	3,6
Oljeutvinning og bergverksdrift	305	:	:	:	(56)	142	(50)	(43)	:	2,5
Industri	2668	121	368	334	758	687	326	(65)	:	22,2
Kraft- og vannforsyning	131	:	:	:	(50)	:	(37)	:	:	1,1
Bygge- og anleggsvirksomhet	1028	94	127	136	305	183	147	:	:	8,5
Varehandel, hotell- og restaurantvirksomhet	1911	252	283	242	404	415	213	93	:	15,9
Transport, lagring, post og telekommunikasjoner ..	956	(41)	146	182	297	139	121	:	:	7,9
Bank- og finansieringsvirksomhet, forsikringsvirksomhet, eiendomsdrift og forretningsmessig tjenesteyting	796	:	98	105	273	180	111	:	:	6,6
Offentlig, sosial og privat tjenesteyting	3810	211	363	491	1005	935	542	224	(38)	31,6
Yrkesfelt										
Teknisk, vitenskapelig, humanistisk og kunstnerisk arbeid	2465	:	(167)	301	784	714	285	(133)	:	20,5
Administrasjons- og forvaltningsarbeid, bedrifts- og organisasjonsledelse	458	:	:	:	(113)	(176)	:	:	:	3,8
Kontorarbeid	1036	:	(146)	(129)	294	244	(131)	:	:	8,6
Handelsarbeid	1155	(128)	(104)	(148)	323	265	(142)	:	:	9,6
Jordbruks-, skogbruks- og fiskearbeid	401	:	:	:	:	(132)	:	:	:	3,3
Gruve- og sprengningsarbeid m.m.	:	:	:	:	:	:	:	:	:	:
Transport og kommunikasjonsarbeid	824	:	(114)	(156)	318	:	:	:	:	6,8
Industri-, bygge- og anleggsarbeid	3734	(189)	572	499	1020	840	476	(124)	:	31,0
Servicearbeid og militært arbeid	1913	271	323	(207)	311	328	363	:	:	15,9

Tabell 6.2. Yrkesaktive 16 år og over, etter kjønn/alder/arbeidstid i året og næring/yrkesfelt. 3. november 1989 - 2. november 1990

	I alt	Kjønn		Alder				Yrkesaktiv i		
		Menn	Kvinner	16-29	30-49	50-66	67-	12 måneder	6-11 måneder	1-5 måneder
I alt	12043	6698	5345	3809	6008	2121	105	8752	1789	1502
Næring										
Jordbruk	296	208	88	97	118	(70)	:	(193)	:	:
Skogbruk	120	110	:	(60)	(60)	:	:	:	:	:
Fiske og fangst	:	:	:	:	:	:	:	:	:	:
Oljeutvinning og bergverksdrift	305	244	(61)	:	198	93	:	305	:	:
Industri i alt	2668	2222	446	817	1448	393	:	2400	293	280
Næringsmiddel-, drikkevare- og tobaksindustri	229	81	148	78	120	:	:	(141)	:	:
Tekstil-, beklednings-, lær- og lærvareindustri	:	:	:	:	:	:	:	:	:	:
Trevareindustri	193	163	:	(71)	89	:	:	(162)	:	:
Treforedling, grafisk industri og forlagsv.	221	132	89	115	(73)	:	:	(149)	:	:
Kjemisk industri, mineralolje-, kull-, gummi- og plastindustri	143	133	:	(34)	109	:	:	(138)	:	:
Keramikk- og glassindustri, mineralske produkter ellers	:	:	:	:	:	:	:	:	:	:
Metallindustri	1453	1364	89	365	855	222	:	1208	:	(166)
Verkstedsindustri	398	339	(59)	154	182	(62)	:	266	:	:
Industri ellers	:	:	:	:	:	:	:	:	:	:
Kraft- og vannforsyning	131	89	(42)	:	(50)	(54)	:	(107)	:	:
Bygge- og anleggsvirksomhet	1028	909	119	358	488	169	:	592	(174)	262
Varehandel	1444	534	910	530	668	235	:	1126	(183)	(134)
Hotell- og restaurantdrift	467	144	323	244	153	(68)	:	237	(141)	:
Landtransport	432	389	(43)	100	227	105	:	384	:	:
Sjøtransport	180	127	(53)	106	(64)	:	:	(121)	:	:
Transport ellers, lagring, post og telekommunikasjoner	344	108	236	163	143	:	:	250	:	:
Bank- og finansieringsvirksomhet	197	90	107	(52)	103	(43)	:	(164)	:	:
Forsikringsvirksomhet, eiendomsdrift og forretningsmessig tjenesteyting	599	259	340	162	349	88	:	448	:	:
Offentlig administrasjon, forsvar, politi og rettsvesen	555	280	275	225	232	100	:	398	(101)	:
Renovasjon og rengjøring	102	:	(69)	:	(70)	:	:	:	:	:
Undervisning og forskningsvirksomhet	983	431	552	173	536	254	:	678	(219)	:
Helse- og sosialtjenester	1596	235	1361	402	842	341	:	1117	304	(175)
Kulturell tjenesteyting, underholdning og sport	245	127	118	116	89	(39)	:	(156)	:	:
Personlig tjenesteyting	329	137	192	143	170	:	:	247	:	:
Yrkesfelt										
Teknisk, vitenskapelig, humanistisk og kunstnerisk arbeid	2465	1043	1423	526	1498	418	:	1810	435	(220)
Administrasjons- og forvaltningsarbeid, bedrifts- og organisasjonsledelse i alt	458	251	(207)	:	288	:	:	406	:	:
Offentlig administrasjons- og forvaltningsarbeid	(129)	:	:	:	:	:	:	:	:	:
Bedrifts- og organisasjonsledelse	329	(201)	(128)	:	(208)	:	:	308	:	:
Kontorarbeid	1036	(203)	833	307	538	(192)	:	775	(159)	(102)
Handelsarbeid	1155	368	787	380	588	(177)	:	884	(158)	(113)
Jordbruks-, skogbruks- og fiskearbeid	401	312	:	(155)	(159)	:	:	(210)	:	(160)
Gruve- og sprengningsarbeid m.m.	:	:	:	:	:	:	:	:	:	:
Transport og kommunikasjonsarbeid	824	626	(198)	292	407	(116)	:	660	(126)	:
Industri-, bygge- og anleggsarbeid i alt	3734	3348	386	1261	1861	600	:	2788	412	534
Jern- og metallvarearbeid	942	890	:	383	422	(136)	:	701	:	(142)
Elektroarbeid	374	344	:	(109)	(211)	:	:	335	:	:
Trearbeid	402	382	:	(163)	(176)	:	:	266	:	:
Næringsmiddelarbeid	(152)	:	:	:	:	:	:	:	:	:
Maskin- og motordrift	345	345	:	:	(171)	:	:	263	:	:
Laste-, losse- og lagerarbeid	(179)	(179)	:	:	:	:	:	(159)	:	:
Industri-, bygge- og anleggsarbeid ellers	1340	1154	(186)	385	744	(199)	:	991	(119)	230
Servicearbeid og militært arbeid	1913	517	1396	801	639	444	:	1162	435	316

Tabell 7.1. Yrkesaktive 16 år og over, etter arbeidstid i året og kjønn/næring/yrkesfelt. 3. november 1989 - 2. november 1990

	I alt	Yrkesaktiv i 12 måneder			Yrkesaktiv i 6-11 måneder			Yrkesaktiv i 1-5 måneder		
		Heltid ¹	Deltid ¹	Både heltid og deltid i perioden	Heltid	Deltid	Både heltid og deltid i perioden	Heltid	Deltid	Både heltid og deltid i perioden
I alt	12043	7044	1387	321	1047	498	242	952	431	(121)
Kjønn										
Menn	6698	4863	(155)	(125)	616	:	:	615	(125)	:
Kvinner	5345	2181	1232	(196)	431	405	(200)	337	306	:
Næring										
Jordbruk, skogbruk, fiske og fangst	439	(189)	:	:	:	:	:	:	:	:
Oljeutvinning og bergverksdrift	305	305	:	:	:	:	:	:	:	:
Industri	2668	1980	:	:	269	:	:	(211)	:	:
Kraft- og vannforsyning	131	:	:	:	:	:	:	:	:	:
Bygge- og anleggsvirksomhet	1028	582	:	:	(124)	:	:	231	:	:
Varehandel, hotell- og restaurantvirksomhet	1911	830	409	(125)	(112)	(141)	:	:	(116)	:
Transport, lagring, post og telekommunikasjoner	956	658	:	:	:	:	:	:	:	:
Bank- og finansieringsvirksomhet, forsikringsvirksomhet, eiendomsdrift og forretningsmessig tjenesteyting	796	520	:	:	:	:	:	:	:	:
Offentlig, sosial og privat tjenesteyting ...	3810	1900	661	(117)	357	252	(116)	264	(119)	:
Yrkesfelt										
Teknisk, vitenskapelig, humanistisk og kunstnerisk arbeid	2465	1380	370	:	(186)	(170)	:	(127)	:	:
Administrasjons- og forvaltningsarbeid, bedrifts- og organisasjonsledelse i alt	458	395	:	:	:	:	:	:	:	:
Kontorarbeid	1036	609	(127)	:	:	:	:	:	:	:
Handelsarbeid	1155	508	284	:	:	:	:	:	:	:
Jordbruks-, skogbruks- og fiskearbeid	401	(161)	:	:	:	:	:	:	:	:
Gruve- og sprengningsarbeid m.m.	:	:	:	:	:	:	:	:	:	:
Transport og kommunikasjonsarbeid	824	559	:	:	:	:	:	:	:	:
Industri-, bygge- og anleggsarbeid	3734	2710	:	:	372	:	:	447	:	:
Servicearbeid og militært arbeid	1913	667	426	:	(180)	(193)	:	(126)	(170)	:

¹ Heltid er samlet arbeidstid på 30 timer eller mer i uka (alle arbeidsforhold), noe som svarer til 120 timer eller mer over en fireukersperiode.

Tabell 7.2. Yrkesaktive 16 år og over, etter kjønn, arbeidstid i året og næring/yrkesfelt. 3. november 1989 - 2. november 1990

	I alt	Menn				Kvinner			
		I alt	Yrkesaktiv i			I alt	Yrkesaktiv i		
			12 måneder	6-11 måneder	1-5 måneder		12 måneder	6-11 måneder	1-5 måneder
I alt	12043	6698	5143	751	802	5345	3609	1036	702
Næring									
Jordbruk, skogbruk, fiske og fangst	439	341	(208)	:	:	98	:	:	:
Oljeutvinning og bergverksdrift	305	244	244	:	:	(61)	:	:	:
Industri	2668	2222	1821	(177)	(223)	446	275	(114)	:
Kraft- og vannforsyning	131	89	:	:	:	(42)	:	:	:
Bygge- og anleggsvirksomhet	1028	909	538	(146)	226	119	:	:	:
Varehandel, hotell- og restaurantvirksomhet	1911	678	533	:	:	1233	831	245	(156)
Transport, lagring, post og telekommunikasjoner	956	624	542	:	:	332	(213)	:	:
Bank- og finansieringsvirksomhet, forsikringsvirksomhet, eiendomsdrift og forretningsmessig tjenesteyting	796	349	301	:	:	447	309	:	:
Offentlig, sosial og privat tjenesteyting	3810	1243	884	239	(118)	2567	1794	486	285
Yrkesfelt									
Teknisk, vitenskapelig, humanistisk og kunstnerisk arbeid	2465	1043	852	(128)	:	1423	957	307	(158)
Administrasjons- og forvaltningsarbeid, bedrifts- og organisasjonsledelse	458	251	239	:	:	(207)	(167)	:	:
Kontorarbeid	1036	(203)	(180)	:	:	833	595	(159)	:
Handelsarbeid	1155	368	285	:	:	787	599	(109)	:
Jordbruks-, skogbruks- og fiskearbeid	401	312	(181)	:	(111)	:	:	:	:
Gruve- og sprengingsarbeid m.m.	:	:	:	:	:	:	:	:	:
Transport- og kommunikasjonsarbeid	824	626	511	:	:	(198)	(149)	:	:
Industri-, bygge- og anleggsarbeid	3734	3348	2550	325	473	386	238	:	:
Servicearbeid og militært arbeid	1913	517	315	(131)	:	1396	846	304	246

Tabell 8. Hovedtall for yrkesaktive i uka 27. oktober - 2. november 1990, etter vanlig/avtalt arbeidstid

	I alt	Menn					Kvinner				
		I alt	1-19 timer	20-29 timer	30-39 timer	40 timer og over	I alt	1-19 timer	20-29 timer	30-39 timer	40 timer og over
I alt	10290	5751	(209)	(132)	4145	1266	4539	687	730	2749	374
Alder											
16-29	2690	1382	:	:	950	305	1308	269	(154)	784	(101)
30-49	5692	3296	:	:	2459	740	2396	275	409	1507	(205)
50-66	1878	1051	:	:	736	(221)	827	(135)	(167)	457	:
67-	:	:	:	:	:	:	:	:	:	:	:
Utført arbeidstid i uka											
Var ikke på arbeid	323	(131)	:	:	:	:	(192)	:	:	(152)	:
1 - 19 timer	1017	264	(169)	:	:	:	753	577	:	:	:
20 - 29 timer	870	(215)	:	(120)	:	:	655	:	545	:	:
30 - 39 timer	5966	3516	:	:	3449	:	2450	:	:	2311	:
40 timer og over	2116	1626	:	:	439	1178	490	:	:	(117)	334

Tabell 9.1. Yrkesaktive 16 år og over i uka 27. oktober - 2. november 1990, etter kjønn, vanlig/avtalt arbeidstid og næring

Næring	I alt	Menn					Kvinner				
		I alt	1-19 timer	20-29 timer	30-39 timer	40 timer og over	I alt	1-19 timer	20-29 timer	30-39 timer	40 timer og over
I alt	10290	5751	(209)	(132)	4145	1266	4539	687	730	2749	374
Jordbruk, skogbruk, fiske og fangst ..	316	229	:	:	:	(127)	87	:	:	:	:
Oljeutvinning og bergverksdrift	305	244	:	:	(198)	:	(61)	:	:	:	:
Industri	2363	1977	:	:	1716	(207)	386	:	:	273	:
Kraft- og vannforsyning	103	78	:	:	:	:	:	:	:	:	:
Bygge- og anleggsvirksomhet	787	716	:	:	475	(185)	(71)	:	:	:	:
Varehandel, hotell- og restaurantvirksomhet	1558	568	:	:	356	(190)	990	(213)	(200)	458	(119)
Transport, lagring, post og telekommunikasjoner	803	535	:	:	332	(170)	268	:	:	(185)	:
Bank- og finansieringsvirksomhet, forsikringsvirksomhet, eiendomsdrift og forretningsmessig tjenesteyting ..	733	320	:	:	238	:	413	:	:	297	:
Offentlig, sosial og privat tjenesteyting	3325	1085	:	:	693	282	2240	331	408	1392	(112)

Tabell 9.2. Yrkesaktive 16 år og over i uka 27. oktober - 2. november 1990, etter vanlig/avtalt arbeidstid, kjønn og næring/yrkesfelt

	I alt	1-29 timer	30 timer og over	Menn		Kvinner	
				I alt	Av dette 30 timer og over	I alt	Av dette 30 timer og over
I alt	10290	1758	8534	5751	5411	4539	3123
Næring							
Jordbruk	218	:	(165)	141	(127)	77	:
Skogbruk	84	:	:	(74)	:	:	:
Fiske og fangst	:	:	:	:	:	:	:
Oljeutvinning og bergverksdrift	305	:	291	244	230	(61)	:
Industri i alt	2363	(121)	2240	1977	1923	386	317
Næringsmiddel-, drikkevare- og tobakksindustri	189	:	(170)	(71)	:	118	:
Tekstil-, beklednings-, lær- og lærvareindustri	:	:	:	:	:	:	:
Trevareindustri	173	:	(173)	143	(143)	:	:
Treforedling, grafisk industri og forlagsv. ..	211	:	(176)	132	(107)	79	:
Kjemisk industri, mineralolje-, kull-, gummi- og plastindustri	133	:	(133)	133	(133)	:	:
Keramikk- og glassindustri, mineralske produkter ellers	:	:	:	:	:	:	:
Metallindustri	1292	:	1253	1213	1184	79	:
Verkstøindustri	334	:	314	275	275	(59)	:
Industri ellers	:	:	:	:	:	:	:
Kraft- og vannforsyning	103	:	:	78	:	:	:
Bygge- og anleggsvirksomhet	787	:	714	716	660	(71)	:
Varehandel	1229	310	919	445	445	784	474
Hotell- og restaurantdrift	329	(126)	(204)	123	(101)	206	(103)
Landtransport	383	:	345	351	324	:	:
Sjøtransport	131	:	(121)	89	:	(42)	:
Transport ellers, lagring, post og telekommunikasjoner	289	:	252	95	:	194	(163)
Bank- og finansieringsvirksomhet	172	:	(152)	87	:	85	:
Forsikringsvirksomhet, eiendomsdrift og forretningsmessig tjenesteyting	561	:	497	233	233	328	264
Offentlig administrasjon, forsvar, politi og rettsvesen	500	:	463	248	248	252	(215)
Renovasjon og rengjøring	92	:	:	:	:	(59)	:
Undervisning og forskningsvirksomhet	844	290	555	357	296	487	259
Helse- og sosialtjenester	1411	397	1014	223	(212)	1188	802
Kulturell tjenesteyting, underholdning og sport	223	:	(156)	117	:	106	:
Personlig tjenesteyting	255	:	(209)	107	(107)	148	(102)
Yrkesfelt							
Teknisk, vitenskapelig, humanistisk og kunstnerisk arbeid	2209	495	1714	958	886	1251	828
Administrasjons- og forvaltningsarbeid, bedrifts- og organisasjonsledelse	456	:	437	250	250	(206)	(187)
Kontorarbeid	938	(137)	801	(179)	(179)	759	622
Handelsarbeid	998	262	736	313	313	686	424
Jordbruks-, skogbruks- og fiskearbeid	269	:	(197)	(200)	(167)	:	:
Gruve- og sprengingsarbeid m.m.	:	:	:	:	:	:	:
Transport- og kommunikasjonsarbeid	728	(114)	615	540	485	(188)	(130)
Industri-, bygge- og anleggsarbeid	3185	(139)	3047	2871	2762	314	284
Servicearbeid og militært arbeid	1451	512	939	411	348	1039	591

Tabell 10. Yrkesaktive 16 år og over med fast oppmøteplass på arbeid i uka 27. oktober - 2. november 1990, etter tallet på arbeidsreiser, reisetid og yrkesfelt/oppmøteplass

	I alt	Reiste ikke	Reiste 1 gang			Reiste 2-3 ganger			Reiste 4 ganger eller flere		
			I alt	Reisetid		I alt	Reisetid		I alt	Reisetid	
				Under 45 min	45 min og over		Under 45 min	45 min og over		Under 45 min	45 min og over
I alt	9516	792	260	(220)	:	646	637	:	7819	7517	302
Yrkesfelt											
Teknisk, vitenskapelig, humanistisk og kunstnerisk arbeid	2031	:	:	:	:	(177)	(168)	:	1696	1657	:
Administrasjons- og forvaltningsarbeid, bedrifts- og organisasjonsledelse	415	:	:	:	:	:	:	:	318	306	:
Kontorarbeid	918	:	:	:	:	:	:	:	829	800	:
Handelsarbeid	920	:	:	:	:	:	:	:	755	736	:
Jordbruks-, skogbruks- og fiskearbeid	231	(129)	:	:	:	:	:	:	(102)	(102)	:
Gruve- og sprengingsarbeid m.m.	:	:	:	:	:	:	:	:	:	:	:
Transport- og kommunikasjonsarbeid	619	:	:	:	:	:	:	:	466	425	:
Industri-, bygge- og anleggsarbeid	2967	(210)	:	:	:	:	:	:	2623	2550	:
Servicearbeid og militært arbeid	1359	(173)	:	:	:	(148)	(148)	:	991	901	:
Oppmøteplass og kjønn											
I bostedsfylket	8849	552	250	(210)	:	638	628	:	7409	7159	250
Menn	4883	337	:	:	:	(215)	(215)	:	4252	4119	(133)
Kvinner	3966	(215)	(171)	(151)	:	422	413	:	3157	3040	(117)
I bostedskommunen	8709	506	(219)	(210)	:	638	628	:	7347	7117	230
Menn	4764	291	:	:	:	(215)	(215)	:	4190	4076	(113)
Kvinner	3945	(215)	(151)	(151)	:	422	413	:	3157	3040	(117)
1824 Vefsn	:	:	:	:	:	:	:	:	:	:	:
Menn	:	:	:	:	:	:	:	:	:	:	:
Kvinner	:	:	:	:	:	:	:	:	:	:	:
1832 Hemnes	:	:	:	:	:	:	:	:	:	:	:
Menn	:	:	:	:	:	:	:	:	:	:	:
Kvinner	:	:	:	:	:	:	:	:	:	:	:
1866 Hadsel	:	:	:	:	:	:	:	:	:	:	:
Menn	:	:	:	:	:	:	:	:	:	:	:
Kvinner	:	:	:	:	:	:	:	:	:	:	:
Andre kommuner i fylket	:	:	:	:	:	:	:	:	:	:	:
Menn	:	:	:	:	:	:	:	:	:	:	:
Kvinner	:	:	:	:	:	:	:	:	:	:	:
Utenfor fylket	(118)	(118)	:	:	:	:	:	:	:	:	:
Menn	:	:	:	:	:	:	:	:	:	:	:
Kvinner	:	:	:	:	:	:	:	:	:	:	:
0301 Oslo	:	:	:	:	:	:	:	:	:	:	:
Menn	:	:	:	:	:	:	:	:	:	:	:
Kvinner	:	:	:	:	:	:	:	:	:	:	:
2100 Svalbard	:	:	:	:	:	:	:	:	:	:	:
Menn	:	:	:	:	:	:	:	:	:	:	:
Kvinner	:	:	:	:	:	:	:	:	:	:	:
1924 Målselv	:	:	:	:	:	:	:	:	:	:	:
Menn	:	:	:	:	:	:	:	:	:	:	:
Kvinner	:	:	:	:	:	:	:	:	:	:	:
Andre steder utenfor fylket	:	:	:	:	:	:	:	:	:	:	:
Menn	:	:	:	:	:	:	:	:	:	:	:
Kvinner	:	:	:	:	:	:	:	:	:	:	:
Uoppgitt oppmøteplass	550	(122)	:	:	:	:	:	:	410	358	:
Menn	395	(122)	:	:	:	:	:	:	264	232	:
Kvinner	(155)	:	:	:	:	:	:	:	(145)	(126)	:

Tabell 11. Yrkesaktive 16 år og over med fast arbeidsreise i uka 27. oktober - 2. november 1990, etter reisemåte, oppmøteplass, tallet på arbeidsreiser, reisetid og etter reisemåte, kjønn og alder

	I alt	Ett transportmiddel						To eller flere transportmidler		
		Bil	Buss	Tog, trikk, T- bane	Båt	Sykkel, gange over 10 min	Annet	Kollektiv trans- port og/eller sykkel, gange over 10 min	Kollektiv trans- port og bil	Andre kombi- nasjo- ner
I alt	8725	6207	556	:	:	912	359	:	351	301
Oppmøteplass, tallet på arbeidsreiser og reisetid										
Oppmøteplass i bostedskommunen .	8203	5815	516	:	:	862	349	:	332	301
Reiste 1 gang	(219)	(116)	:	:	:	:	:	:	:	:
Under 45 min	(210)	(107)	:	:	:	:	:	:	:	:
45 min og over	:	:	:	:	:	:	:	:	:	:
Reiste 2 - 3 ganger	638	343	:	:	:	:	:	:	:	:
Under 45 min	628	343	:	:	:	:	:	:	:	:
45 min og over	:	:	:	:	:	:	:	:	:	:
Reiste 4 ganger eller flere	7347	5356	410	:	:	764	291	:	245	253
Under 45 min	7117	5185	400	:	:	735	280	:	245	253
45 min og over	230	(171)	:	:	:	:	:	:	:	:
Oppmøteplass utenfor bosteds- kommunen	:	:	:	:	:	:	:	:	:	:
Reiste 1 gang	:	:	:	:	:	:	:	:	:	:
Under 45 min	:	:	:	:	:	:	:	:	:	:
45 min og over	:	:	:	:	:	:	:	:	:	:
Reiste 2 - 3 ganger	:	:	:	:	:	:	:	:	:	:
Under 45 min	:	:	:	:	:	:	:	:	:	:
45 min og over	:	:	:	:	:	:	:	:	:	:
Reiste 4 ganger eller flere	:	:	:	:	:	:	:	:	:	:
Under 45 min	:	:	:	:	:	:	:	:	:	:
45 min og over	:	:	:	:	:	:	:	:	:	:
Uoppgitt oppmøteplass	428	319	:	:	:	:	:	:	:	:
Kjønn og alder										
Menn	4819	3939	:	:	:	382	(152)	:	:	(164)
16-29	1028	806	:	:	:	:	:	:	:	:
30-49	2896	2439	:	:	:	(200)	:	:	:	(118)
50-66	872	682	:	:	:	(105)	:	:	:	:
67-	:	:	:	:	:	:	:	:	:	:
Kvinner	3906	2269	468	:	:	531	(207)	:	264	(137)
16-29	1073	587	(156)	:	:	(130)	(102)	:	:	:
30-49	2133	1302	225	:	:	233	:	:	(157)	(119)
50-66	691	380	:	:	:	(167)	:	:	:	:
67-	:	:	:	:	:	:	:	:	:	:

Tabell 12. Boliger og bosatte. Hustype, tallet på rom, kjøkken. 3. november 1990

Tallet på rom på 6 m ² eller mer (kjøkken, gang, bad o.l. er ikke medregnet)	Boliger					Bosatte	
	I alt	Fritt- liggende enebolig eller vånings- hus til- knyttet gårdsdrift	Andre ene- og tomanns- boliger og småhus	Blokk, leiegård e.l.	Forret- nings- bygg, bygg for felles- hus- holdning e.l.	I alt	Pr. bolig
I alt	9944	5830	2774	1232	108	24514	2,5
1 rom	287	(94)	123	:	:	486	1,7
Med kjøkken i alt	270	(91)	113	:	:	449	1,7
Kjøkken 6 m ² eller større	134	(54)	(56)	:	:	226	1,7
Kjøkken mindre enn 6 m ²	136	:	(57)	:	:	223	1,6
Uten kjøkken	:	:	:	:	:	:	:
2 rom	1205	507	469	229	:	1911	1,6
Med kjøkken i alt	1158	478	467	214	:	1839	1,6
Kjøkken 6 m ² eller større	839	349	314	177	:	1326	1,6
Kjøkken mindre enn 6 m ²	319	129	153	:	:	513	1,6
Uten kjøkken	:	:	:	:	:	:	:
3 rom	2353	755	776	774	:	4578	1,9
4 rom	3196	1972	1011	193	:	8420	2,6
5 rom	1584	1337	247	:	:	4912	3,1
6 rom	731	631	(96)	:	:	2230	3,1
7 rom	304	276	:	:	:	1063	3,5
8 rom	119	111	:	:	:	436	3,7
9 rom eller flere	166	148	:	:	:	476	2,9

Tabell 13. Boliger, rom og bosatte, etter hustype. 3. november 1990

	I alt	Frittliggende enebolig eller våningshus tilknyttet gårdsdrift	Hus i kjede, rekkehus, terrassèhus, vertikaldelt tomannsbolig	Horisontaldelt tomannsbolig eller annet boligbygg med mindre enn 3 etasjer	Blokk, leiegård e.l.	Forretningsbygg, bygg for fellesusholdning e.l.
Boliger i alt	9944	5830	1637	1137	1232	108
Bosatte i alt	24514	16241	3968	2104	1999	202
Rom i alt	39418	25879	6112	3535	3589	303
Rom pr. bolig	4,0	4,4	3,7	3,1	2,9	2,8
Bosatte pr. bolig	2,5	2,8	2,4	1,9	1,6	1,9

Tabell 14. Boliger etter eieform og areal¹. Rom og bosatte, etter eieform. 3. november 1990

	I alt	Boligen eies			Boligen leies			
		I alt	Privat	Gjennom borettslag e.l.	I alt	Som tjeneste- bolig	For et avgrenset tidsrom	På andre vilkår
Boliger i alt	9944	8207	5955	2251	1738	236	314	1187
Under 50 m ²	778	383	213	171	394	:	(88)	297
50 - 59 m ²	810	508	204	303	302	(49)	:	219
60 - 79 m ²	1820	1529	605	924	292	:	:	219
80 - 99 m ²	2347	2009	1454	555	338	:	(81)	216
100 - 129 m ²	2366	2148	1931	217	217	:	:	144
130 - 149 m ²	731	650	598	(52)	(82)	:	:	(51)
150 - 199 m ²	803	728	698	:	(75)	:	:	:
200 m ² eller mer	289	252	252	:	:	:	:	:
Bosatte i alt	24514	21202	16903	4299	3312	536	635	2141
Bosatte pr. bolig	2,5	2,6	2,8	1,9	1,9	2,3	2,0	1,8
Rom i alt	39418	33812	26504	7307	5606	971	971	3664
Rom pr. bolig	4,0	4,1	4,5	3,2	3,2	4,1	3,1	3,1

¹ Medregnet kjøkken, gang, bad o.l.

Tabell 15. Boliger etter tallet på rom og tallet på bosatte. 3. november 1990

Tallet på bosatte	I alt	Tallet på rom								
		1	2	3	4	5	6	7	8	9 eller flere
Boliger i alt	9944	287	1205	2353	3196	1584	731	304	119	166
1	2962	178	772	970	644	218	119	:	:	(51)
2	2697	(60)	241	826	1019	319	140	(53)	:	:
3	1825	:	140	323	644	371	167	(103)	:	:
4	1735	:	:	185	661	454	212	(100)	:	:
5	634	:	:	:	207	208	(76)	:	:	:
6 eller flere	91	:	:	:	:	:	:	:	:	:

Tabell 16. Boliger etter husets byggeår og hustype/eieform/oppvarmingskilde. Bosatte og rom, etter husets byggeår. 3. november 1990

	I alt	Husets byggeår							
		-1900	1901-1920	1921-1940	1941-1945	1946-1960	1961-1970	1971-1980	1981-1990
Boliger i alt	9944	(94)	202	380	118	3118	2802	2052	1179
Hustype									
Frittliggende enebolig eller våningshus tilknyttet gårdsdrift	5830	(84)	112	326	(103)	1014	1467	1673	1051
Hus i kjede, rekkehus, terrassehus eller vertikaldelt tomannsbolig	1637	:	:	:	:	745	563	266	:
Horisontaldelt tomannsbolig eller annet boligbygg med mindre enn 3 etasjer	1137	:	(54)	:	:	871	(96)	:	:
Blokk, leiegård eller annet boligbygg med 3 etasjer eller mer	1232	:	:	:	:	476	634	(73)	:
Forretningsbygg, pensjonat, aldershjem, militærfellegning eller annet bygg for felleshusholdning	108	:	:	:	:	:	:	:	:
Eie-/leieform									
Eies i alt	8207	(73)	148	285	(80)	2685	2322	1652	963
Privat	5955	(73)	133	269	(80)	1518	1410	1531	941
Gjennom borettslag eller boligaksjeselskap	2251	:	:	:	:	1167	911	121	:
Leies i alt	1738	:	(54)	(95)	:	433	480	400	217
Som tjenestebolig	236	:	:	:	:	(77)	(98)	:	:
For et avgrenset tidsrom	314	:	:	:	:	(86)	(59)	(84)	(51)
På andre vilkår	1187	:	:	(75)	:	270	323	277	154
Oppvarmingskilde									
En kilde, i alt	3958	:	132	127	:	1171	1355	745	353
Sentralvarme	1389	:	:	:	:	309	758	212	(53)
Elektriske ovner, varmekabler o.l.	1475	:	(63)	(59)	:	441	329	368	215
Ovner for flytende brensel	295	:	:	:	:	163	(69)	:	:
Ovner for fast brensel	799	:	:	(49)	:	258	199	131	(86)
To eller flere kilder, i alt	5987	(62)	(70)	252	(76)	1947	1447	1307	826
Elektriske ovner og ovner for fast brensel	3281	:	(56)	117	(57)	953	647	705	701
Elektriske ovner og ovner for flytende brensel	701	:	:	:	:	325	200	131	:
Ovner for fast og flytende brensel	257	:	:	:	:	(106)	(97)	:	:
Sentralvarme og én eller flere andre kilder	323	:	:	:	:	(105)	141	(52)	:
Andre kombinasjoner	1424	:	:	(87)	:	459	363	395	(77)
Bosatte i alt	24514	(182)	344	762	254	6410	6626	6090	3847
Bosatte pr. bolig	2,5	(1,9)	1,7	2,0	2,2	2,1	2,4	3,0	3,3
Rom i alt	39418	(344)	745	1433	478	11274	10654	9209	5281
Rom pr. bolig	4,0	(3,7)	3,7	3,8	4,1	3,6	3,8	4,5	4,5

Tabell 17.1. Boliger etter sanitærutstyr og størrelse. 3. november 1990

	I alt	Sanitærutstyr					
		Med WC			Uten WC		
		I alt	Med bad	Uten bad	I alt	Med bad	Uten bad
Boliger i alt	9944	9804	9709	(96)	140	:	(102)
Tallet på rom på 6 m² eller mer (kjøkken, gang, bad o.l. er <i>ikke</i> medregnet)							
1-2 rom	1492	1425	1386	:	(67)	:	(52)
3 rom	2353	2335	2307	:	:	:	:
4 rom	3196	3182	3163	:	:	:	:
5 rom eller flere	2904	2862	2852	:	:	:	:

Tabell 17.2. Boliger og bosatte. Sanitærutstyr/byggeår, størrelse og tilgjengelighet. 3. november 1990

	I alt	Av dette med både bad og WC	Husets byggeår		
			-1900	1901-1960	1961-1990
Boliger i alt	9944	9709	(94)	3817	6033
Tallet på rom på 6 m² eller mer (kjøkken, gang, bad o.l. er <i>ikke</i> medregnet)					
1 rom	287	255	:	124	143
Med kjøkken 6 m ² eller større	134	124	:	:	(78)
Med kjøkken mindre enn 6 m ²	136	118	:	(69)	(57)
Uten kjøkken	:	:	:	:	:
2 rom	1205	1131	:	588	607
Med kjøkken 6 m ² eller større	839	814	:	424	405
Med kjøkken mindre enn 6 m ²	319	289	:	152	167
Uten kjøkken	:	:	:	:	:
3 rom	2353	2307	:	1148	1190
4 rom	3196	3163	:	1204	1979
5 rom	1584	1559	:	424	1136
6 rom	731	719	:	196	527
7 rom	304	304	:	:	259
8 rom	119	109	:	:	(84)
9 rom eller flere	166	161	:	(53)	108
Etasjeplassering. Heis					
Boliger med beboelsesrom i					
én etasje i alt	6477	6287	(68)	2464	3945
Kjelleretasje	384	349	:	(73)	301
Underetasje	402	372	:	139	245
1. etasje	3737	3649	:	1229	2468
2. etasje	1519	1486	:	870	648
3. etasje	378	373	:	140	238
4. etasje	:	:	:	:	:
I hus med heis	:	:	:	:	:
I hus uten heis	:	:	:	:	:
5. etasje eller høyere	:	:	:	:	:
I hus med heis	:	:	:	:	:
I hus uten heis	:	:	:	:	:
Boliger med beboelsesrom i					
flere etasjer i alt	3467	3422	:	1353	2088
1. etasje og underetasje/kjeller	1197	1175	:	197	997
1. og 2. etasje	1932	1908	:	1044	864
1. og 2. etasje og underetasje/kjeller	225	225	:	(79)	146
1., 2. og 3. etasje	:	:	:	:	:
Andre etasjekombinasjoner	(89)	(89)	:	:	(67)
Bosatte i alt	24514	24123	(182)	7769	16563
Bosatte pr. bolig	2,5	2,5	(1,9)	2,0	2,7
Rom i alt	39418	38651	(344)	13930	25144
Rom pr. bolig	4,0	4,0	(3,7)	3,6	4,2

Tabell 18. Boliger etter standardindikatorer. Bosatte etter alder og standardindikatorer. 3. november 1990

	Boliger	Bosatte								
		I alt	0-19	20-29	30-39	40-49	50-59	60-69	70-79	80-
I alt ¹	9944	24514	6433	3973	3674	3417	2401	2398	1645	569
Hustype										
Frittliggende enebolig eller våningshus tilknyttet gårdsdrift	5830	16241	4746	2314	2756	2300	1668	1257	870	329
Småhus	2774	6072	1402	1179	838	739	548	736	481	(149)
Blokk, leiegård, forretningsbygg, bygg for felleshusholdning e.l.	1340	2201	379	511	335	(185)	(194)	239	262	:
Tallet på rom. Kjøkken										
1 - 2 rom	1492	2398	385	677	324	(216)	(170)	231	253	(143)
Med kjøkken	1428	2287	355	659	314	(189)	(154)	(221)	253	(143)
Uten kjøkken	(65)	(111)	:	:	:	:	:	:	:	:
3 - 4 rom	5548	12998	3121	2098	2048	1400	1396	1505	1096	333
5 rom eller flere	2904	9118	3022	1229	1557	1608	843	497	264	:
Byggeår										
- 1900	(94)	(182)	:	:	:	:	:	:	:	:
1901 - 1960	3817	7769	1544	1359	1059	683	645	1065	1028	386
1961 - 1990	6033	16563	4956	2616	2845	2534	1755	1136	546	(176)
Oppvarmingskilder										
Én kilde, i alt	3958	8629	2023	1572	1299	1003	949	828	684	271
Sentralvarme, elektriske ovner, varmekabler e.l.	2864	6067	1394	1244	906	724	695	528	386	(190)
Ovner for flytende brensel	295	586	(103)	:	:	:	:	(114)	(118)	:
Ovner for fast brensel	799	1976	525	267	322	240	(199)	(186)	(181)	:
To eller flere kilder, i alt	5987	15885	4504	2432	2630	2221	1460	1405	929	303
Elektriske ovner og ovner for fast brensel	3281	9124	2801	1334	1774	1237	713	610	531	(123)
Elektriske ovner og ovner for flytende brensel	701	1655	396	262	(202)	(214)	(200)	(200)	(132)	:
Ovner for fast og flytende brensel	257	530	(106)	:	:	:	:	(104)	:	:
Sentralvarme og én eller flere andre kilder	323	860	242	(153)	:	(114)	(116)	:	:	:
Andre kombinasjoner	1424	3715	959	622	517	603	363	414	(144)	:
Sanitærforhold										
Har både bad og WC	9709	24123	6476	3925	3874	3164	2371	2213	1566	532
Har WC, men ikke bad	(96)	(133)	:	:	:	:	:	:	:	:
Har bad, men ikke WC	:	:	:	:	:	:	:	:	:	:
Har verken bad eller WC	(102)	(189)	:	:	:	:	:	:	:	:
Etasjeplassering. Høis										
Boliger med beboelsesrom i én etasje i alt										
1. etasje, kjelleretasje eller underetasje	4522	10898	2663	1957	1616	1507	1156	983	704	311
2. etasje eller høyere	1955	3762	795	749	543	385	293	418	435	(144)
I hus med høis	(69)	(179)	:	:	:	:	:	:	:	:
I hus uten høis	1886	3583	732	730	511	370	285	410	425	(120)
Boliger med beboelsesrom i flere etasjer										
3467	9854	3069	1298	1770	1332	960	831	474	(119)	
Plan i boligen										
Boliger med kjøkken, bad, WC og minst ett beboelsesrom på ett plan										
8694	21547	5778	3517	3458	2829	2111	1965	1396	493	
Eie-/leieform										
Eies i alt	8207	21202	5839	2985	3429	2828	2242	1995	1422	461
Privat	5955	16903	4887	2199	2762	2422	1819	1421	1030	363
Gjennom borettslag e.l.	2251	4299	952	786	667	405	424	574	392	:
Leies	1738	3312	688	1019	500	397	(167)	237	(191)	(113)
Tallet på bosatte										
1	2962	2962	:	703	465	238	238	485	564	248
2	2697	5394	347	725	434	485	940	1263	905	295
3	1825	5476	1424	1091	826	901	745	369	:	:
4	1735	6939	2860	1028	1561	1029	343	:	:	:
5	634	3170	1567	382	592	456	(128)	:	:	:
6 eller flere	91	573	307	:	:	(115)	:	:	:	:

¹ Se tekstdelen, pkt. 5.

Tabell 19. Husholdninger, familier og personer, etter type husholdning¹. Husholdninger etter type husholdning¹ og tallet på familier i husholdningen/yrkesaktivitet i husholdningen/eieform/tallet på rom i boligen og kjøkken. 3.november 1990

	I alt	En- person- hus- hold- ninger	Flerpersonhusholdninger uten barn			Flerpersonhusholdninger med barn			
			I alt	2 per- soner	3 per- soner eller flere	I alt	1 barn	2 barn	3 barn eller flere
Personer i alt	24514	2962	8678	4830	3848	12874	5374	5384	2116
Familier i alt	11300	2962	4130	2846	1284	4208	2162	1570	477
Husholdninger i alt	9944	2962	3561	2415	1146	3421	1676	1332	413
Tallet på familier i husholdningen									
1 familie	8628	2962	3005	1984	1020	2662	1210	1098	354
2 familier	1280	.	549	431	118	731	447	230	(54)
3 familier	:	.	:	.	.	:	:	:	:
4 familier eller flere	:	.	:	.	.	:	:	:	:
Yrkesaktivitet. Tallet på yrkesaktive i uka									
Husholdning uten yrkesaktive	3525	1853	1323	1191	132	349	224	(91)	:
Husholdning med 1 yrkesaktiv	3037	1109	931	663	268	998	476	405	116
Heltid ²	2680	1040	737	513	224	903	443	358	(102)
Deltid	357	(69)	193	150	:	(95)	:	:	:
Husholdning med 2 yrkesaktive	2780	.	980	561	418	1800	820	747	234
Begge på heltid	1765	.	706	440	266	1058	495	446	117
En på heltid	965	.	248	(102)	146	718	314	291	113
Ingen på heltid	(50)	.	:	:	:	:	:	:	:
Husholdning med 3 yrkesaktive	514	.	280	.	280	234	132	(77)	:
Alle på heltid	203	.	136	.	136	(67)	:	:	:
To på heltid	228	.	118	.	118	110	(62)	:	:
En på heltid	(71)	.	:	.	:	(51)	:	:	:
Ingen på heltid	:	.	:	.	:	:	:	:	:
Husholdning med 4 yrkesaktive og over	(88)	.	(48)	.	(48)	:	:	:	:
Eie-/leieform									
Eies i alt	8207	2031	3145	2115	1030	3030	1437	1223	371
Privat	5955	972	2545	1655	890	2438	1080	1010	348
Gjennom borettslag e.l.	2251	1059	599	460	140	593	357	213	:
Leies i alt	1738	931	417	300	116	391	239	109	:
Som tjenestebolig	236	(99)	(63)	(48)	:	(74)	:	:	:
For et avgrenset tidsrom	314	168	(67)	:	:	(79)	:	:	:
På andre vilkår	1187	663	287	208	(79)	237	164	(51)	:
Tallet på rom. Kjøkken									
1 rom	287	178	(63)	(48)	:	:	:	:	:
Med kjøkken i alt	270	168	(63)	(48)	:	:	:	:	:
Kjøkken 6 m ² eller større	134	(79)	:	:	:	:	:	:	:
Kjøkken mindre enn 6 m ²	136	(89)	:	:	:	:	:	:	:
Uten kjøkken	:	:	:	:	:	:	:	:	:
2 rom	1205	772	254	194	(60)	179	125	:	:
Med kjøkken i alt	1158	743	248	194	(55)	167	114	:	:
Kjøkken 6 m ² eller større	839	554	159	126	:	126	(77)	:	:
Kjøkken mindre enn 6 m ²	319	188	(89)	(68)	:	:	:	:	:
Uten kjøkken	:	:	:	:	:	:	:	:	:
3 rom	2353	970	869	726	143	514	304	181	:
4 rom	3196	644	1354	920	434	1198	585	464	149
5 rom	1584	218	593	295	297	773	331	343	(99)
6 rom	731	119	277	140	137	335	129	156	(50)
7 rom	304	:	(89)	(53)	:	215	122	(66)	:
8 rom	119	:	:	:	:	(86)	:	:	:
9 rom eller flere	166	(51)	:	:	:	(74)	:	:	:

¹ I denne tabellen er barn (ugifte hjemmeboende) 18 år og over holdt utenfor ved grupperingen av husholdninger etter type. Husholdninger som har barn bare i alderen 18 år og over, er derfor regnet som flerpersonhusholdninger uten barn. ² Heltid er samlet avtalt/vanlig arbeidstid på 30 timer eller mer i uka (alle arbeidsforhold).

Tabell 20. Husholdninger, familier og personer, etter husholdningsstørrelse/type husholdning. Absolutte tall og prosent. 3. november 1990

	Absolutte tall			Prosent		
	Personer	Familier	Husholdninger	Personer	Familier	Husholdninger
I alt	24514	11300	9944	100,0	100,0	100,0
Husholdningsstørrelse						
1 person	2962	2962	2962	12,1	26,2	29,8
2 personer	5394	3128	2697	22,0	27,7	27,1
3 personer	5476	2262	1825	22,3	20,0	18,4
4 personer	6939	2068	1735	28,3	18,3	17,4
5 personer eller flere	3743	880	725	15,3	7,8	7,3
Husholdningstype						
Énpersonhusholdninger	2962	2962	2962	12,1	26,2	29,8
Alder						
- 24	269	269	269	1,1	2,4	2,7
25 - 34	752	752	752	3,1	6,7	7,6
35 - 44	337	337	337	1,4	3,0	3,4
45 - 69	792	792	792	3,2	7,0	8,0
70 - 79	564	564	564	2,3	5,0	5,7
80 - 84	168	168	168	0,7	1,5	1,7
85 -	(79)	(79)	(79)	(0,3)	(0,7)	(0,8)
Flerpersonhusholdninger uten barn ¹	8678	4130	3561	35,4	36,5	35,8
Alder eldste person						
- 44	3169	1576	1176	12,9	13,9	11,8
45 - 69	4262	1913	1788	17,4	16,9	18,0
70 - 79	899	449	432	3,7	4,0	4,3
80 - 84	261	140	125	1,1	1,2	1,3
85 -	:	:	:	:	:	:
Flerpersonhusholdninger med barn ¹	12874	4208	3421	52,5	37,2	34,4
Alder yngste barn						
0 - 6	6262	2245	1676	25,5	19,9	16,9
7 - 15	5341	1553	1386	21,8	13,7	13,9
16 - 17	1271	411	359	5,2	3,6	3,6
Tallet på barn i husholdningen						
1 barn	5374	2162	1676	21,9	19,1	16,9
2 barn	5384	1570	1332	22,0	13,9	13,4
3 barn	1869	428	375	7,6	3,8	3,8
4 barn eller flere	247	49	38	1,0	0,4	0,4

¹ I denne tabellen er barn (ugifte hjemmeboende) 18 år og over holdt utenfor ved grupperingen av husholdninger etter type. Husholdninger som har barn bare i alderen 18 år og over, er derfor regnet som flerpersonhusholdninger uten barn.

Tabell 21. Husholdninger etter type husholdning¹ og disponering av personbil/avfallssortering.
3. november 1990

	I alt	Hushold- ninger med barn	Husholdninger uten barn					
			I alt	Alder eldste person				
				-24	25-44	45-69	70-79	80-
Husholdninger i alt	9944	3421	6523	762	1772	2580	996	413
Disponering av personbil								
1 bil	5857	2209	3649	385	1131	1547	442	144
2 biler	1801	881	920	181	296	397	:	:
3 biler eller flere	248	(99)	148	(67)	:	:	:	:
Husholdningen disponerer ikke bil	2039	232	1807	129	300	602	513	264
Avfallssortering (kildesortering)								
Husholdningen sorterer avfall, i alt	2911	1295	1617	216	455	731	160	(54)
Papir ²	298	108	189	:	:	(73)	:	:
Glass ²	1639	797	842	134	237	391	(57)	:
Batterier ²	2291	1031	1260	178	370	555	113	:
Maling, lakk, olje e.l. ²	567	313	254	(50)	(61)	115	:	:
Annet avfall ²	438	133	305	:	(62)	176	:	:
Husholdningen sorterer ikke avfall	7033	2126	4907	546	1317	1849	836	359

¹ I denne tabellen er barn (ugifte hjemmeboende) 18 år og over holdt utenfor ved grupperingen av husholdninger etter type. Husholdninger som har barn bare i alderen 18 år og over, er derfor regnet som husholdninger uten barn. ² Noen husholdninger sorterer flere typer avfall. Derfor blir summen av husholdninger etter avfallstype større enn tallet på husholdninger som sorterer avfall i alt.

Tabell 24. Barn 0-17 år etter alder, familietype og mors/fars yrkesaktivitet i uka 27. oktober -
2. november 1990

Alder	I alt	Ektepar med barn		Mor/far med barn		
		I alt	Av dette		I alt	Av dette med yrkesaktiv mor/far
			En av foreldrene yrkesaktiv	Begge foreldrene yrkesaktive		
Barn i alt ¹	5610	4102	1091	2884	1508	934
0 - 6 år	2147	1341	396	900	806	416
7 - 12 år	1724	1333	352	943	391	257
13 - 17 år	1739	1428	343	1041	311	261

¹ Barn 0-17 år i alt er ikke det samme som personer 0-17 i alt. Se tekstdelen, pkt. 4.1.

Tabell 25. Personer 67 år og over i privathusholdning. Alder, tallet på personer i husholdningen og indikatorer for boligstandard. 3. november 1990

	I alt	Aldersgruppering 1				Aldersgruppering 2			
		67 - 79 år		80 år og over		67 - 74 år		75 -79 år	
		Bor alene	Bor med flere	Bor alene	Bor med flere	Bor alene	Bor med flere	Bor alene	Bor med flere
I alt ¹	2937	768	1599	245	324	514	1221	254	378
Hustype									
Frittliggende enebolig eller våningshus tilknyttet gårdsdrift	1613	307	977	(158)	(171)	(208)	779	:	(198)
Småhus	850	267	433	:	:	(198)	326	:	(107)
Blokk, leiegård, forretningsbygg, bygg for felleshusholdning e.l.	441	(178)	(167)	:	:	(109)	(119)	:	:
Tallet på rom. Kjøkken									
1 - 2 rom	483	(198)	(142)	:	:	(139)	(112)	:	:
Med kjøkken	483	(198)	(142)	:	:	(139)	(112)	:	:
Uten kjøkken	:	:	:	:	:	:	:	:	:
3 - 4 rom	1936	485	1117	(119)	(215)	327	833	(158)	285
5 rom eller flere	485	:	318	:	:	:	280	:	:
Byggear									
- 1900	:	:	:	:	:	:	:	:	:
1901 - 1960	1818	475	957	(168)	(217)	297	734	(178)	(223)
1961 - 1990	1011	248	588	:	:	(208)	468	:	(121)
Oppvarmingskilder									
Én kilde, i alt	1281	337	674	(119)	(152)	257	511	:	(163)
Sentralvarme, elektriske ovner, varmekabler e.l.	766	(178)	398	:	:	(139)	327	:	:
Ovner for flytende brensel	(197)	:	(104)	:	:	:	:	:	:
Ovner for fast brensel	318	:	(172)	:	:	:	(127)	:	:
To eller flere kilder, i alt	1623	416	904	(129)	(174)	257	713	(158)	(191)
Sentralvarme og én eller flere andre kilder	(102)	:	:	:	:	:	:	:	:
Andre kombinasjoner	1520	386	851	(119)	(165)	238	684	(149)	(167)
Sanitærforhold									
Har både bad og WC	2805	733	1540	228	304	505	1201	228	339
Har enten bad eller WC	:	:	:	:	:	:	:	:	:
Har verken bad eller WC	:	:	:	:	:	:	:	:	:
Etasjeplassering. Heis									
Boliger med beboelsesrom i én etasje i alt	2099	614	1031	(178)	277	455	792	(158)	239
1. etasje, kjelleretasje eller underetasje	1375	347	718	(119)	(192)	248	564	:	(154)
2. etasje eller høyere	724	267	313	:	:	(208)	227	:	:
I hus med heis	:	:	:	:	:	:	:	:	:
I hus uten heis	685	267	298	:	:	(208)	(213)	:	:
Boliger med beboelsesrom i flere etasjer	804	(139)	546	:	:	:	432	:	(114)
Plan i boligen									
Boliger med kjøkken, bad, WC og minst ett beboelsesrom på ett plan ..	2515	673	1349	(218)	275	475	1057	(198)	292
Eie-/leieform									
Eies i alt	2535	614	1461	(198)	263	416	1120	(198)	341
Privat	1857	327	1167	(158)	(205)	(218)	894	(109)	273
Gjennom borettslag e.l.	678	287	294	:	:	(198)	226	:	:
Leies	369	(139)	(117)	:	:	:	(104)	:	:

¹ Se tekstdelen, pkt. 5.

Tabell 26. Folkemengde etter alder, kjønn og type bostedsstrøk/grunnkrets. 3. november 1990

	I alt	Alder										
		0-6	7-15	16-19	20-24	25-29	30-49	50-59	60-66	67-69	70-79	80-
Kommunen	24650	2147	2702	1584	2053	1920	7091	2401	1675	723	1715	639
Menn	12392	1081	1385	762	1075	1018	3721	1175	808	347	787	233
Kvinner	12258	1066	1317	822	978	902	3370	1226	867	376	928	406
Type bostedsstrøk og kjønn												
Tettsteder												
Tettbygde strøk	19879	1734	2136	1256	1688	1596	5748	1946	1385	586	1340	464
Menn	9908	879	1089	601	868	849	2992	921	668	284	604	153
Kvinner	9971	855	1047	655	820	747	2756	1025	717	302	736	311
7631 Mo i Rana	19135	1648	2043	1201	1634	1531	5517	1880	1345	577	1305	454
Menn	9523	838	1035	568	843	817	2868	887	651	281	584	151
Kvinner	9612	810	1008	633	791	714	2649	993	694	296	721	303
7632 Storforshei	744	86	93	55	54	65	231	66	40	9	35	10
Menn	385	41	54	33	25	32	124	34	17	3	20	2
Kvinner	359	45	39	22	29	33	107	32	23	6	15	8
Spredtbygde strøk	4758	412	565	327	365	322	1337	455	288	137	375	175
Menn	2476	201	296	161	207	168	724	254	139	63	183	80
Kvinner	2282	211	269	166	158	154	613	201	149	74	192	95
Uoppgitt	13	1	1	1	-	2	6	-	2	-	-	-
Delområde, grunnkrets og kjønn												
01 Dalselv	2595	173	272	190	250	160	763	328	211	83	127	38
Menn	1368	88	152	97	147	86	397	167	107	38	70	19
Kvinner	1227	85	120	93	103	74	366	161	104	45	57	19
0101 Skamdal	155	15	18	9	12	16	42	17	8	8	7	3
Menn	81	7	10	4	5	9	20	13	4	2	6	1
Kvinner	74	8	8	5	7	7	22	4	4	6	1	2
0102 Dalselv	255	24	30	23	18	12	80	20	22	3	14	9
Menn	128	7	13	11	13	7	43	12	8	3	8	3
Kvinner	127	17	17	12	5	5	37	8	14	-	6	6
0103 Nerdal	280	18	43	18	23	12	96	26	19	10	9	6
Menn	144	5	25	8	13	5	55	14	6	3	5	5
Kvinner	136	13	18	10	10	7	41	12	13	7	4	1
0104 Sjønes	83	4	5	6	11	4	23	12	7	1	9	1
Menn	46	1	5	1	7	4	10	6	5	-	7	-
Kvinner	37	3	-	5	4	-	13	6	2	1	2	1
0105 Kvernkrøken	314	29	38	27	33	25	96	38	12	9	4	3
Menn	165	20	20	13	15	13	48	21	8	3	2	2
Kvinner	149	9	18	14	18	12	48	17	4	6	2	1
0106 Hauknes	610	21	47	46	64	34	150	115	69	22	35	7
Menn	332	12	30	26	43	15	79	55	39	9	20	4
Kvinner	278	9	17	20	21	19	71	60	30	13	15	3
0107 Åga	590	32	49	39	66	37	164	79	56	22	40	6
Menn	314	18	29	22	42	24	82	36	28	13	17	3
Kvinner	276	14	20	17	24	13	82	43	28	9	23	3
0108 Andfiskå	308	30	42	22	23	20	112	21	18	8	9	3
Menn	158	18	20	12	9	9	60	10	9	5	5	1
Kvinner	150	12	22	10	14	11	52	11	9	3	4	2
02 Mo	5526	406	379	246	443	516	1375	499	482	269	674	237
Menn	2675	196	199	118	197	287	753	224	210	120	291	80
Kvinner	2851	210	180	128	246	229	622	275	272	149	383	157
0201 Ytrelangnes	265	24	14	6	28	36	46	28	28	19	26	10
Menn	139	14	9	5	12	21	25	11	16	8	13	5
Kvinner	126	10	5	1	16	15	21	17	12	11	13	5
0202 Langnes	390	29	21	13	30	35	102	46	42	13	53	6
Menn	173	17	12	6	14	16	50	17	14	7	18	2
Kvinner	217	12	9	7	16	19	52	29	28	6	35	4
0203 Fageråsen	200	3	13	9	12	13	50	15	35	12	30	8
Menn	107	1	5	4	7	10	31	5	14	5	22	3
Kvinner	93	2	8	5	5	3	19	10	21	7	8	5
0204 Stigerplatået	194	15	6	6	13	18	45	15	29	12	30	5
Menn	95	9	3	3	5	8	28	7	16	5	10	1
Kvinner	99	6	3	3	8	10	17	8	13	7	20	4
0205 Mobekken	379	22	27	16	18	16	88	23	33	21	70	45
Menn	175	14	10	7	7	12	47	8	16	11	34	9
Kvinner	204	8	17	9	11	4	41	15	17	10	36	36
0206 Mo Kirke	466	22	28	19	37	41	121	35	46	26	69	22
Menn	219	11	16	11	16	22	66	16	17	11	25	8
Kvinner	247	11	12	8	21	19	55	19	29	15	44	14
0207 Mo Sentrum	185	5	6	6	24	15	44	19	13	5	24	24
Menn	90	3	4	2	11	10	27	9	5	1	11	7
Kvinner	95	2	2	4	13	5	17	10	8	4	13	17
0208 Stormyra	357	23	32	16	26	40	94	31	25	21	43	6
Menn	179	13	11	10	12	21	59	14	8	12	17	2
Kvinner	178	10	21	6	14	19	35	17	17	9	26	4

Tabell 26 (forts.). Folkemengde etter alder, kjønn og type bostedsstrøk/grunnkrets. 3. november 1990

	I alt	Alder										
		0-6	7-15	16-19	20-24	25-29	30-49	50-59	60-66	67-69	70-79	80-
0209 St. Hanshaugen	259	17	21	15	26	12	69	19	18	15	40	7
Menn	124	8	13	6	12	6	33	9	7	8	19	3
Kvinner	135	9	8	9	14	6	36	10	11	7	21	4
0210 Toraneset	283	17	10	8	16	24	53	18	27	20	56	34
Menn	124	5	4	4	7	14	32	10	10	9	19	10
Kvinner	159	12	6	4	9	10	21	8	17	11	37	24
0211 Toraneshøgda	180	13	19	18	7	4	50	16	19	14	17	3
Menn	82	6	13	7	3	-	23	9	7	4	7	3
Kvinner	98	7	6	11	4	4	27	7	12	10	10	-
0212 Mellomvika	379	44	20	17	33	51	86	22	28	11	42	25
Menn	178	16	11	6	18	22	47	12	14	3	19	10
Kvinner	201	28	9	11	15	29	39	10	14	8	23	15
0213 Skansen	320	26	24	15	21	28	91	36	24	19	30	6
Menn	160	11	10	8	9	18	53	16	10	9	14	2
Kvinner	160	15	14	7	12	10	38	20	14	10	16	4
0214 Tverrånes	295	28	23	8	27	42	77	26	17	13	27	7
Menn	155	12	17	5	13	24	44	12	9	6	11	2
Kvinner	140	16	6	3	14	18	33	14	8	7	16	5
0215 Langmoheia	319	33	30	11	32	34	89	30	24	10	21	5
Menn	152	19	12	3	10	24	46	13	12	3	8	2
Kvinner	167	14	18	8	22	10	43	17	12	7	13	3
0216 Sagbakken	557	58	36	16	46	69	133	46	40	19	78	16
Menn	265	26	20	7	22	36	72	21	16	5	33	7
Kvinner	292	32	16	9	24	33	61	25	24	14	45	9
0217 Mjølan	498	27	49	47	47	38	137	74	34	19	18	8
Menn	258	11	29	24	19	23	70	35	19	13	11	4
Kvinner	240	16	20	23	28	15	67	39	15	6	7	4
03 Gruben	5442	555	626	341	488	492	1596	543	329	124	251	97
Menn	2736	281	312	148	261	249	830	270	161	60	129	35
Kvinner	2706	274	314	193	227	243	766	273	168	64	122	62
0301 Gruben nedre	362	38	28	15	31	26	89	29	31	19	44	12
Menn	182	21	17	5	15	14	45	13	16	9	21	6
Kvinner	180	17	11	10	16	12	44	16	15	10	23	6
0302 Revelheia	687	82	66	31	65	107	152	61	61	18	37	7
Menn	322	42	29	11	26	57	79	21	25	7	22	3
Kvinner	365	40	37	20	39	50	73	40	36	11	15	4
0303 Vestvikheia	525	47	53	29	41	37	145	48	55	19	37	14
Menn	250	17	28	6	21	20	78	21	24	9	20	6
Kvinner	275	30	25	23	20	17	67	27	31	10	17	8
0304 Svalbardgata	355	34	41	22	32	41	94	45	28	4	12	2
Menn	190	19	26	15	17	22	50	20	13	3	5	-
Kvinner	165	15	15	7	15	19	44	25	15	1	7	2
0305 Øvre Gruben	747	88	106	49	56	72	253	59	24	8	24	8
Menn	371	41	52	22	29	33	133	32	12	5	9	3
Kvinner	376	47	54	27	27	39	120	27	12	3	15	5
0306 Steinbekkhaugen	270	28	41	18	23	21	89	23	10	4	6	7
Menn	143	16	22	7	13	10	48	13	4	4	3	3
Kvinner	127	12	19	11	10	11	41	10	6	-	3	4
0307 Steibakken	364	24	35	26	32	24	95	59	34	13	16	6
Menn	185	8	15	11	21	13	47	29	20	7	12	2
Kvinner	179	16	20	15	11	11	48	30	14	6	4	4
0308 Englia	1000	79	125	74	112	52	355	89	35	19	30	30
Menn	502	49	58	35	61	28	173	50	18	9	14	7
Kvinner	498	30	67	39	51	24	182	39	17	10	16	23
0309 Hammeren	490	75	74	35	31	53	147	48	12	6	8	1
Menn	250	38	40	14	17	21	81	24	8	2	4	1
Kvinner	240	37	34	21	14	32	66	24	4	4	4	-
0310 Brennåsen	376	31	30	25	39	37	101	60	25	9	16	3
Menn	203	17	15	13	23	21	51	35	16	2	9	1
Kvinner	173	14	15	12	16	16	50	25	9	7	7	2
0311 Umbukta	7	1	-	1	1	1	1	-	-	1	1	-
Menn	3	-	-	1	-	1	-	-	-	-	1	-
Kvinner	4	1	-	-	1	-	1	-	-	1	-	-
0312 Villen	259	28	27	16	25	21	75	22	14	4	20	7
Menn	135	13	10	8	18	9	45	12	5	3	9	3
Kvinner	124	15	17	8	7	12	30	10	9	1	11	4
04 Selfors	2265	194	227	111	176	204	598	239	216	77	172	51
Menn	1074	88	107	48	89	107	312	101	101	35	72	14
Kvinner	1191	106	120	63	87	97	286	138	115	42	100	37
0401 Nedre Selfors	559	51	55	31	32	44	155	61	56	18	48	8
Menn	267	24	24	14	16	22	81	28	25	7	23	3
Kvinner	292	27	31	17	16	22	74	33	31	11	25	5
0402 Sykehuset	324	30	26	9	31	28	66	36	36	12	30	20
Menn	146	11	14	7	16	13	34	15	18	7	9	2
Kvinner	178	19	12	2	15	15	32	21	18	5	21	18

Tabell 26 (forts.). Folkemengde etter alder, kjønn og type bostedsstrøk/grunnkrets. 3. november 1990

	I alt	Alder										
		0-6	7-15	16-19	20-24	25-29	30-49	50-59	60-66	67-69	70-79	80-
0403 Selforslia	928	90	110	46	70	90	268	78	75	27	61	13
Menn	434	45	50	20	34	44	140	32	31	11	23	4
Kvinner	494	45	60	26	36	46	128	46	44	16	38	9
0404 Ranosen	42	1	2	5	2	2	12	2	4	4	8	-
Menn	22	-	2	2	1	2	6	-	2	1	6	-
Kvinner	20	1	-	3	1	-	6	2	2	3	2	-
0405 Brennsletta	320	19	23	16	31	37	73	48	35	13	18	7
Menn	158	6	10	4	17	26	38	20	18	7	7	5
Kvinner	162	13	13	12	14	11	35	28	17	6	11	2
0406 Åenget	92	3	11	4	10	3	24	14	10	3	7	3
Menn	47	2	7	1	5	-	13	6	7	2	4	-
Kvinner	45	1	4	3	5	3	11	8	3	1	3	3
05 Røssvoll	1177	113	167	86	81	70	364	91	57	24	79	45
Menn	594	55	80	38	43	36	195	48	31	10	33	25
Kvinner	583	58	87	48	38	34	169	43	26	14	46	20
0501 Reinforshaia	190	14	29	16	20	13	58	9	11	3	11	6
Menn	93	7	10	7	11	8	30	4	7	1	3	5
Kvinner	97	7	19	9	9	5	28	5	4	2	8	1
0502 Røssvoll	205	21	20	19	13	12	64	18	17	2	13	6
Menn	101	13	8	8	6	9	32	9	9	1	3	3
Kvinner	104	8	12	11	7	3	32	9	8	1	10	3
0503 Skonseng	379	44	59	29	27	26	120	30	11	6	16	11
Menn	195	18	34	13	14	13	66	16	4	2	10	5
Kvinner	184	26	25	16	13	13	54	14	7	4	6	6
0504 Plurdalen	135	17	20	7	1	8	45	12	5	4	11	5
Menn	67	8	11	4	-	1	24	7	3	2	5	2
Kvinner	68	9	9	3	1	7	21	5	2	2	6	3
0505 Røvassdalen	188	13	29	12	10	9	57	14	7	9	19	9
Menn	97	7	14	6	6	5	30	8	5	4	7	5
Kvinner	91	6	15	6	4	4	27	6	2	5	12	4
0506 Langvassgrenda	80	4	10	3	10	2	20	8	6	-	9	8
Menn	41	2	3	-	6	-	13	4	3	-	5	5
Kvinner	39	2	7	3	4	2	7	4	3	-	4	3
06 Dunderlandsdalen	1268	137	147	86	94	96	357	137	70	27	86	31
Menn	666	69	82	51	49	47	199	73	31	16	40	9
Kvinner	602	68	65	35	45	49	158	64	39	11	46	22
0601 Storforshei	828	90	96	61	63	67	254	82	49	12	39	15
Menn	427	44	55	37	31	34	135	42	21	5	20	3
Kvinner	401	46	41	24	32	33	119	40	28	7	19	12
0602 Nevernes	104	11	12	3	6	7	23	11	8	6	15	2
Menn	55	5	6	2	3	3	15	4	3	5	7	2
Kvinner	49	6	6	1	3	4	8	7	5	1	8	-
0603 Grønfjelldalen	155	23	16	13	12	8	39	19	2	3	14	6
Menn	86	12	9	9	7	4	23	14	1	1	3	3
Kvinner	69	11	7	4	5	4	16	5	1	2	11	3
0604 Dunderland	73	5	7	4	8	7	16	11	2	2	8	3
Menn	36	2	2	-	4	4	10	6	1	2	5	-
Kvinner	37	3	5	4	4	3	6	5	1	-	3	3
0605 Krokstrand	108	8	16	5	5	7	25	14	9	4	10	5
Menn	62	6	10	3	4	2	16	7	5	3	5	1
Kvinner	46	2	6	2	1	5	9	7	4	1	5	4
07 Båsmoen	5405	491	773	457	456	308	1798	488	244	77	221	92
Menn	2767	263	393	229	251	165	903	254	135	48	97	29
Kvinner	2638	228	380	228	205	143	895	234	109	29	124	63
0701 Ytteren østre	827	57	71	48	76	56	210	117	63	16	69	44
Menn	414	27	39	27	39	37	104	52	40	7	31	11
Kvinner	413	30	32	21	37	19	106	65	23	9	38	33
0702 Ytteren vestre	1376	125	243	123	110	60	490	101	49	15	40	20
Menn	701	68	116	63	56	33	251	53	25	11	18	7
Kvinner	675	57	127	60	54	27	239	48	24	4	22	13
0703 Høgåsen	1320	119	169	130	139	55	471	122	59	16	33	7
Menn	661	58	79	61	82	29	227	69	32	12	10	2
Kvinner	659	61	90	69	57	26	244	53	27	4	23	5
0704 Ånes	1032	121	195	82	59	71	391	52	20	7	31	3
Menn	540	70	104	41	38	30	203	25	10	5	13	1
Kvinner	492	51	91	41	21	41	188	27	10	2	18	2
0705 Stenneset	421	30	35	40	37	35	105	54	40	14	25	6
Menn	214	18	18	17	16	20	51	28	22	9	13	2
Kvinner	207	12	17	23	21	15	54	26	18	5	12	4
0706 Alternes	281	29	35	22	24	22	87	26	9	7	15	5
Menn	157	16	20	15	13	11	47	17	4	3	8	3
Kvinner	124	13	15	7	11	11	40	9	5	4	7	2
0707 Alteren	148	10	25	12	11	9	44	16	4	2	8	7
Menn	80	6	17	5	7	5	20	10	2	1	4	3
Kvinner	68	4	8	7	4	4	24	6	2	1	4	4

Tabell 26 (forts.). Folkemengde etter alder, kjønn og type bostedsstrøk/grunnkrets. 3. november 1990

	I alt	Alder										
		0-6	7-15	16-19	20-24	25-29	30-49	50-59	60-66	67-69	70-79	80-
08 Utskarpen	959	77	110	66	65	72	234	76	64	42	105	48
Menn	504	40	60	33	38	40	127	38	31	20	55	22
Kvinner	455	37	50	33	27	32	107	38	33	22	50	26
0801 Straumen	223	10	33	19	19	8	58	13	15	9	27	12
Menn	122	5	22	11	13	3	29	7	7	4	14	7
Kvinner	101	5	11	8	6	5	29	6	8	5	13	5
0802 Utskarpen	211	21	19	16	16	19	49	20	14	4	20	13
Menn	115	11	11	8	10	12	26	11	7	3	13	3
Kvinner	96	10	8	8	6	7	23	9	7	1	7	10
0803 Sør-Sjona	349	38	43	17	23	34	82	30	23	17	32	10
Menn	174	21	21	7	9	16	47	14	13	6	16	4
Kvinner	175	17	22	10	14	18	35	16	10	11	16	6
0804 Hauknes	91	6	9	8	4	5	24	7	3	5	10	10
Menn	46	3	4	3	3	4	12	3	2	3	4	5
Kvinner	45	3	5	5	1	1	12	4	1	2	6	5
0805 Flostrand	85	2	6	6	3	6	21	6	9	7	16	3
Menn	47	-	2	4	3	5	13	3	2	4	8	3
Kvinner	38	2	4	2	-	1	8	3	7	3	8	-
Uoppgitt	13	1	1	1	-	2	6	-	2	-	-	-

Tabell 27.1. Yrkesaktive 16 år og over, etter næring, kjønn og type bostedsstrøk/delområde. 3. november 1989 - 2. november 1990

	I alt	Jordbruk, skogbruk, fiske og fangst	Oljeutvinning og bergverksdrift	Industri	Kraft- og vannforsyning	Bygge- og anleggsvirksomhet	Varehandel, hotell- og restaurantervirksomhet	Transport, lagring, post- og telekommunikasjoner	Bank-, finans- og forsikringsvirksomhet, eiendomsdrift og forretningsmessig tjenesteyting	Offentlig, sosial og privat tjenesteyting
Kommunen ¹	12043	439	305	2668	131	1028	1911	956	796	3810
Menn	6698	341	244	2222	89	909	678	624	349	1243
Kvinner	5345	98	(61)	446	(42)	119	1233	332	447	2567
Type bostedsstrøk og kjønn										
Tettsteder										
Tettbygde strøk	9910	(149)	(149)	2326	:	712	1662	808	661	3355
Menn	5474	(140)	(113)	1920	:	652	597	599	315	1080
Kvinner	4436	:	:	406	:	:	1066	(209)	346	2275
7631 Mo i Rana	9561	(137)	:	2249	:	712	1629	778	652	3257
Menn	5283	(127)	:	1864	:	652	574	589	306	1071
Kvinner	4277	:	:	385	:	:	1056	(189)	346	2186
7632 Storforshei	350	:	:	:	:	:	:	:	:	:
Menn	(191)	:	:	:	:	:	:	:	:	:
Kvinner	(159)	:	:	:	:	:	:	:	:	:
Spredtebygde strøk	2106	256	:	392	:	288	238	227	(130)	520
Menn	1204	(186)	:	322	:	(221)	:	(126)	:	(165)
Kvinner	902	:	:	:	:	:	(147)	(101)	:	355
Uoppgitt	:	:	:	:	:	:	:	:	:	:
Delområde og kjønn										
01 Dalselv	1402	:	:	279	:	(102)	272	(119)	(133)	466
Menn	808	:	:	259	:	:	:	:	:	239
Kvinner	594	:	:	:	:	:	(177)	:	:	228
02 Mo	2377	:	:	488	:	(126)	433	280	(165)	816
Menn	1266	:	:	389	:	(116)	(189)	(210)	:	225
Kvinner	1112	:	:	:	:	:	245	:	:	591
03 Gruben	2692	:	:	801	:	284	398	(221)	(164)	705
Menn	1446	:	:	654	:	244	:	(150)	:	(150)
Kvinner	1246	:	:	(147)	:	:	317	:	:	555
04 Selfors	1183	:	:	286	:	:	(148)	:	:	556
Menn	663	:	:	(215)	:	:	:	:	:	(214)
Kvinner	520	:	:	:	:	:	:	:	:	342
05 Røssvoll	567	(114)	:	:	:	:	:	:	:	(109)
Menn	339	:	:	:	:	:	:	:	:	:
Kvinner	228	:	:	:	:	:	:	:	:	:
06 Dunderlandsdalen	546	:	(114)	:	:	:	:	:	:	(167)
Menn	308	:	(106)	:	:	:	:	:	:	:
Kvinner	238	:	:	:	:	:	:	:	:	(138)
07 Båsmoen	2857	:	:	634	:	247	477	(220)	(200)	979
Menn	1584	:	:	536	:	227	(160)	(170)	:	341
Kvinner	1272	:	:	:	:	:	317	:	(129)	638
08 Utskarpen	392	:	:	:	:	:	:	:	:	:
Menn	264	:	:	:	:	:	:	:	:	:
Kvinner	(129)	:	:	:	:	:	:	:	:	:
Uoppgitt	:	:	:	:	:	:	:	:	:	:

¹ Se tekstdelen, pkt. 5.

Tabell 27.2. Yrkesaktive 16 år og over, etter næring, kjønn og type bostedsstrøk/grunnkrets. 3. november 1989 - 2. november 1990

	I alt	Primær	Sekundær	Tertiær		
				I alt	Off., sosial og privat tjenesteyting	Andre tertiær-næringer
Kommunen ¹	12043	439	4132	7473	3810	3663
Menn	6698	341	3464	2894	1243	1651
Kvinner	5345	98	668	4579	2567	2012
Type bostedsstrøk og kjønn						
Tettsteder						
Tettbygde strøk	9910	(149)	3276	6486	3355	3131
Menn	5474	(140)	2744	2591	1080	1511
Kvinner	4436	:	532	3895	2275	1620
7631 Mo I Rana	9561	(137)	3108	6316	3257	3059
Menn	5283	(127)	2616	2540	1071	1469
Kvinner	4277	:	492	3776	2186	1590
7632 Storforshei	350	:	(168)	(170)	:	:
Menn	(191)	:	(128)	:	:	:
Kvinner	(159)	:	:	(119)	:	:
Sprettbygde strøk	2106	256	735	1115	520	595
Menn	1204	(186)	587	431	(165)	266
Kvinner	902	:	(148)	684	355	329
Uoppgitt	:	:	:	:	:	:
Delområde, grunnkrets og kjønn						
01 Dalselv	1402	:	391	991	466	524
Menn	808	:	352	436	239	(198)
Kvinner	594	:	:	555	228	327
0101 Skamdal	:	:	:	:	:	:
Menn	:	:	:	:	:	:
Kvinner	:	:	:	:	:	:
0102 Dalselv	(112)	:	:	:	:	:
Menn	:	:	:	:	:	:
Kvinner	:	:	:	:	:	:
0103 Nerdal	(134)	:	:	:	:	:
Menn	(105)	:	:	:	:	:
Kvinner	:	:	:	:	:	:
0104 Sjønes	:	:	:	:	:	:
Menn	:	:	:	:	:	:
Kvinner	:	:	:	:	:	:
0105 Kvernkroken	232	:	:	(202)	(110)	:
Menn	(133)	:	:	(103)	:	:
Kvinner	:	:	:	:	:	:
0106 Hauknes	376	:	:	296	(122)	(174)
Menn	228	:	:	(149)	:	:
Kvinner	(147)	:	:	(147)	:	:
0107 Åga	298	:	:	(208)	:	(120)
Menn	(168)	:	:	:	:	:
Kvinner	(129)	:	:	(129)	:	:
0108 Andfiskå	(143)	:	:	(114)	:	:
Menn	:	:	:	:	:	:
Kvinner	:	:	:	:	:	:
02 Mo	2377	:	662	1695	816	878
Menn	1266	:	534	710	225	485
Kvinner	1112	:	(127)	985	591	393
0201 Ytrølangnes	(143)	:	:	:	:	:
Menn	:	:	:	:	:	:
Kvinner	:	:	:	:	:	:
0202 Langnes	(210)	:	:	(174)	:	:
Menn	(122)	:	:	:	:	:
Kvinner	:	:	:	:	:	:
0203 Fageråsen	(103)	:	:	:	:	:
Menn	:	:	:	:	:	:
Kvinner	:	:	:	:	:	:
0204 Stigerplatået	:	:	:	:	:	:
Menn	:	:	:	:	:	:
Kvinner	:	:	:	:	:	:
0205 Mobekken	(149)	:	:	:	:	:
Menn	:	:	:	:	:	:
Kvinner	:	:	:	:	:	:
0206 Mo Kirke	(122)	:	:	:	:	:
Menn	:	:	:	:	:	:
Kvinner	:	:	:	:	:	:

¹ Se tekstdelen, pkt. 5.

Tabell 27.2 (forts.). Yrkesaktive 16 år og over, etter næring, kjønn og type bostedsstrøk/grunnkrets.
3. november 1989 - 2. november 1990

	I alt	Primær	Sekundær	Tertiær		
				I alt	Off., sosial og privat tjenesteyting	Andre tertiær-næringer
0207 Mo Sentrum						
Menn						
Kvinner						
0208 Stormyra	(150)			(118)		
Menn						
Kvinner						
0209 St. Hanshaugen	(185)			(136)		
Menn						
Kvinner	(114)					
0210 Toraneset	(147)					
Menn	(108)					
Kvinner						
0211 Toraneshøgda						
Menn						
Kvinner						
0212 Mellomvika	(163)			(115)		
Menn	(113)					
Kvinner						
0213 Skansen	(174)			(112)		
Menn	(123)					
Kvinner						
0214 Tverrånes	(152)					
Menn						
Kvinner						
0215 Langmoheia						
Menn						
Kvinner						
0216 Sagbakken	(148)			(106)		
Menn						
Kvinner						
0217 Mjølan	259		(110)	(149)	(119)	
Menn	(111)					
Kvinner	(148)			(118)	(108)	
03 Gruben	2692		1134	1487	705	782
Menn	1446		927	467	(150)	317
Kvinner	1246		(207)	1020	555	465
0301 Gruben nedre	(213)			(127)		
Menn						
Kvinner	(138)			(108)		
0302 Revelheia	314		(120)	(186)		(110)
Menn	(164)					
Kvinner	(150)			(130)		
0303 Vestvikheia	258		(132)	(126)		
Menn	(170)		(123)			
Kvinner						
0304 Svalbardgata	(171)			(103)		
Menn	(101)					
Kvinner						
0305 Øvre Gruben	306		(137)	(168)		
Menn	(156)					
Kvinner	(150)			(111)		
0306 Steinbekkhaugen	(110)					
Menn						
Kvinner						
0307 Steibbakken	230		(107)	(113)		
Menn	(151)					
Kvinner						
0308 Englia	490		(202)	279	(111)	(169)
Menn	265		(144)	(112)		
Kvinner	225			(167)		
0309 Hammeren	257		(116)	(140)		
Menn	(127)					
Kvinner	(129)			(109)		
0310 Brennåsen	(192)			(135)		
Menn						
Kvinner	(120)					
0311 Umbukta						
Menn						
Kvinner						
0312 Villen	(151)					
Menn	(111)					
Kvinner						

Tabell 27.2 (forts.). Yrkesaktive 16 år og over, etter næring, kjønn og type bostedsstrøk/grunnkrets.
3. november 1989 - 2. november 1990

	I alt	Primær	Sekundær	Tertiær		
				I alt	Off., sosial og privat tjenesteyting	Andre tertiær-næringer
04 Selfors	1183		374	800	556	245
Menn	663		295	360	(214)	(146)
Kvinner	520			441	342	
0401 Nedre Selfors	339		(110)	229	(162)	
Menn	(192)			(101)		
Kvinner	(147)			(128)	(108)	
0402 Sykehuset	(153)					
Menn	(103)					
Kvinner						
0403 Selforslia	473		(120)	344	227	(117)
Menn	276			(167)	(109)	
Kvinner	(196)			(176)	(117)	
0404 Ranosen						
Menn						
Kvinner						
0405 Brønnsletta	(177)			(116)	(107)	
Menn						
Kvinner						
0406 Aenget						
Menn						
Kvinner						
05 Røssvoll	567	(114)	(137)	317	(109)	(207)
Menn	339		(117)	(149)		(128)
Kvinner	228			(168)		
0501 Reinforshøia						
Menn						
Kvinner						
0502 Røssvoll	(110)					
Menn						
Kvinner						
0503 Skonseng	(217)			(127)		
Menn	(137)					
Kvinner						
0504 Plurdalen						
Menn						
Kvinner						
0505 Røvassdalen	(124)					
Menn						
Kvinner						
0506 Langvassgrenda						
Menn						
Kvinner						
06 Dunderlandsdalen	546		231	270	(167)	(102)
Menn	308		(181)			
Kvinner	238			(188)	(138)	
0601 Storforshei	424		(201)	(198)	(117)	
Menn	245		(161)			
Kvinner	(179)			(139)		
0602 Nevernes						
Menn						
Kvinner						
0603 Grønfjelldalen						
Menn						
Kvinner						
0604 Dunderland						
Menn						
Kvinner						
0605 Krokstrand						
Menn						
Kvinner						
07 Båsmoen	2857		911	1875	979	896
Menn	1584		783	741	341	400
Kvinner	1272		(128)	1134	638	497
0701 Ytteren østre	361		(128)	(212)	(102)	(110)
Menn	(222)			(103)		
Kvinner	(139)			(109)		
0702 Ytteren vestre	756		304	443	251	(191)
Menn	522		274	239	(146)	
Kvinner	234			(204)	(106)	
0703 Høgåsen	714		(123)	581	294	287
Menn	338		(113)	(214)		(114)
Kvinner	376			366	(194)	(173)

Tabell 27.2 (forts.). Yrkesaktive 16 år og over, etter næring, kjønn og type bostedsstrøk/grunnkrets.
 3. november 1989 - 2. november 1990

	I alt	Primær	Sekundær	Tertiær		
				I alt	Off., sosial og privat tjenesteyting	Andre tertiær-næringer
0704 Ånes	581	:	(167)	405	(211)	(195)
Menn	274	:	(157)	(108)	:	:
Kvinner	307	:	:	297	(160)	(137)
0705 Stenneset	225	:	(132)	:	:	:
Menn	(127)	:	(103)	:	:	:
Kvinner	:	:	:	:	:	:
0706 Alternes	(169)	:	:	(110)	:	:
Menn	:	:	:	:	:	:
Kvinner	:	:	:	:	:	:
0707 Alteren	:	:	:	:	:	:
Menn	:	:	:	:	:	:
Kvinner	:	:	:	:	:	:
08 Utskarpen	392	:	(172)	(166)	:	:
Menn	264	:	(142)	:	:	:
Kvinner	(129)	:	:	:	:	:
0801 Straumen	(122)	:	:	:	:	:
Menn	:	:	:	:	:	:
Kvinner	:	:	:	:	:	:
0802 Utskarpen	:	:	:	:	:	:
Menn	:	:	:	:	:	:
Kvinner	:	:	:	:	:	:
0803 Sør-Sjona	(117)	:	:	:	:	:
Menn	:	:	:	:	:	:
Kvinner	:	:	:	:	:	:
0804 Hauknes	:	:	:	:	:	:
Menn	:	:	:	:	:	:
Kvinner	:	:	:	:	:	:
0805 Flostrand	:	:	:	:	:	:
Menn	:	:	:	:	:	:
Kvinner	:	:	:	:	:	:
Uoppgitt	:	:	:	:	:	:

Tabell 28. Privathusholdninger. Utvalgte kjennetegn for boligstandard, og disponering av personbil. Bostedsstrøk/grunnkrets. 3. november 1990

	Alle privat- hushold- ninger	Boligen har både bad og WC	Kjøkken 6 m ² og over	Boligen bygget etter 1960	Hushold- ningen eier boligen	Hushold- ningen dispo- nerer bil	Bolig- rommene er på ett plan ¹	Boligen ligger i 2. et. eller høyere og huset har ikke heis
Kommunen	9944	9709	8888	6033	8207	7906	8694	1901
Type bostedsstrøk								
Tettsteder								
Tettbygde strøk	8182	8037	7233	4915	6795	6490	7101	1740
7631 Mo I Rana	7887	7747	6954	4653	6541	6194	6880	1717
7632 Storforshei	295	291	279	262	254	295	222	:
Spredte bygde strøk	1743	1652	1645	1108	1402	1396	1573	151
Uoppgitt	:	:	:	:	:	:	:	:
Delområde og grunnkrets								
01 Dalselv	998	969	919	796	744	855	891	(90)
0101 Skamdalen	(70)	(70)	(70)	:	(65)	(65)	(67)	:
0102 Dalselv	(74)	(69)	(74)	(53)	(57)	(57)	(62)	:
0103 Nerdal	(83)	(83)	(83)	(70)	(61)	(74)	(83)	:
0104 Sjøanes	:	:	:	:	:	:	:	:
0105 Kvernkrøken	123	123	(103)	116	(94)	(105)	120	:
0106 Hauknes	242	232	209	205	164	218	210	:
0107 Åga	280	270	254	209	190	245	259	:
0108 Andfiskå	(101)	(101)	(101)	(86)	(88)	(81)	(79)	:
02 Mo	2647	2602	2276	905	2135	1893	2303	897
0201 Ytre Langnes	164	164	147	:	145	133	164	(48)
0202 Langnes	238	238	191	194	228	177	238	(97)
0203 Fageråsen	(103)	(103)	(100)	:	(93)	(83)	(64)	:
0204 Stigerplatået	135	125	115	:	(95)	(67)	112	:
0205 Mobekken	206	196	171	(50)	146	142	183	(85)
0206 Mo Kirke	232	228	213	(54)	190	148	194	128
0207 Mo Sentrum	:	:	:	:	:	:	:	:
0208 Stormyra	154	154	124	(52)	126	115	149	(59)
0209 St. Hanshaugen	132	132	132	:	(102)	117	(98)	:
0210 Toraneset	210	200	175	(69)	140	150	187	(57)
0211 Toraneshøgda	(61)	(61)	(61)	:	(57)	:	:	:
0212 Mellomvika	168	168	128	:	134	114	149	(54)
0213 Skansen	178	178	164	(52)	166	143	124	:
0214 Tverrånes	134	134	(99)	:	(97)	(87)	125	(58)
0215 Langmoheia	(103)	(103)	(64)	:	(101)	(62)	(103)	(72)
0216 Sagbakken	227	227	207	111	184	145	204	(98)
0217 Mjølan	157	147	144	127	(102)	139	133	:
03 Gruben	2144	2070	1933	1341	1854	1719	1834	357
0301 Gruben nedre	243	218	206	(48)	218	183	161	(59)
0302 Revelheia	371	358	270	114	355	239	328	159
0303 Vestvikheia	198	194	198	(102)	182	173	148	:
0304 Svalbardgata	142	142	139	115	136	107	(105)	:
0305 Øvre Gruben	267	267	235	215	210	194	225	:
0306 Steinbekkhaugen	(102)	(92)	(102)	(71)	(97)	(82)	(89)	:
0307 Steibbakken	145	142	127	112	(102)	108	137	:
0308 Englia	281	281	262	259	238	262	272	:
0309 Hammeren	156	154	156	139	130	153	149	:
0310 Brennåsen	126	123	126	(106)	(101)	126	123	:
0311 Umbukta	:	:	:	:	:	:	:	:
0312 Villen	113	(98)	113	(59)	(85)	(92)	(98)	:
04 Selfors	993	985	859	601	838	729	800	276
0401 Nedre Selfors	274	271	231	124	247	215	187	(67)
0402 Sykehuset	163	163	128	:	143	123	123	:
0403 Selforslia	419	414	366	325	342	269	377	160
0404 Ransen	:	:	:	:	:	:	:	:
0405 Brennsletta	110	110	107	(101)	(90)	(95)	(86)	:
0406 Åenget	:	:	:	:	:	:	:	:

¹ Boligen har kjøkken, bad/dusj, WC og minst ett beboelsesrom i samme etasje.

Tabell 28 (forts.). Privathusholdninger. Utvalgte kjennetegn for boligstandard, og disponering av personbil. Bostedsstrøk/grunnkrets. 3. november 1990

	Alle privat- hushold- ninger	Boligen har både bad og WC	Kjøkken 6 m ² og over	Boligen bygget etter 1960	Hushold- ningen eier boligen	Hushold- ningen dispo- nerer bil	Bolig- rommene er på ett plan ¹	Boligen ligger i 2. et. eller høyere og huset har ikke heis
05 Røssvoll	426	402	395	294	351	341	377	(61)
0501 Reinforshaia	(70)	(65)	(70)	(55)	(70)	:	(53)	:
0502 Røssvoll	(67)	(63)	(59)	:	(67)	(64)	(60)	:
0503 Skonseng	165	165	150	138	110	145	159	:
0504 Plurdalen	:	:	:	:	:	:	:	:
0505 Røvassdalen	(79)	(74)	(76)	:	(69)	(60)	(74)	:
0506 Langvassgrenda	:	:	:	:	:	:	:	:
06 Dunderlandsdalen	497	482	468	388	407	439	395	:
0601 Storforshei	340	335	323	284	295	317	266	:
0602 Nevrnes	:	:	:	:	:	:	:	:
0603 Grønfjelldalen	:	:	:	:	:	:	:	:
0604 Dunderland	:	:	:	:	:	:	:	:
0605 Krokstrand	:	:	:	:	:	:	:	:
07 Båsmoen	1857	1826	1690	1487	1572	1618	1726	172
0701 Ytteren østre	258	254	231	178	223	215	231	:
0702 Ytteren vestre	450	445	430	375	412	431	422	:
0703 Høgåsen	481	468	435	424	393	426	450	(57)
0704 Ånes	380	380	332	325	321	303	360	:
0705 Stenneset	148	138	132	(93)	116	128	133	:
0706 Alternes	110	110	(100)	(69)	(77)	(85)	(105)	:
0707 Alteren	:	:	:	:	:	:	:	:
08 Utskarpen	363	354	338	211	296	291	349	:
0801 Straumen	127	127	119	(55)	109	(83)	122	:
0802 Utskarpen	:	:	:	:	:	:	:	:
0803 Sør-Sjona	132	122	114	(89)	(96)	114	122	:
0804 Hauknes	(48)	(48)	(48)	:	:	:	(48)	:
0805 Flostrand	:	:	:	:	:	:	:	:
Uoppgitt	:	:	:	:	:	:	:	:

¹ Se note 1 på siden foran.

1833 RANA

- 207 Grunnkretsnummer
- Kommunegrense
- Grense for delområde og grunnkrets

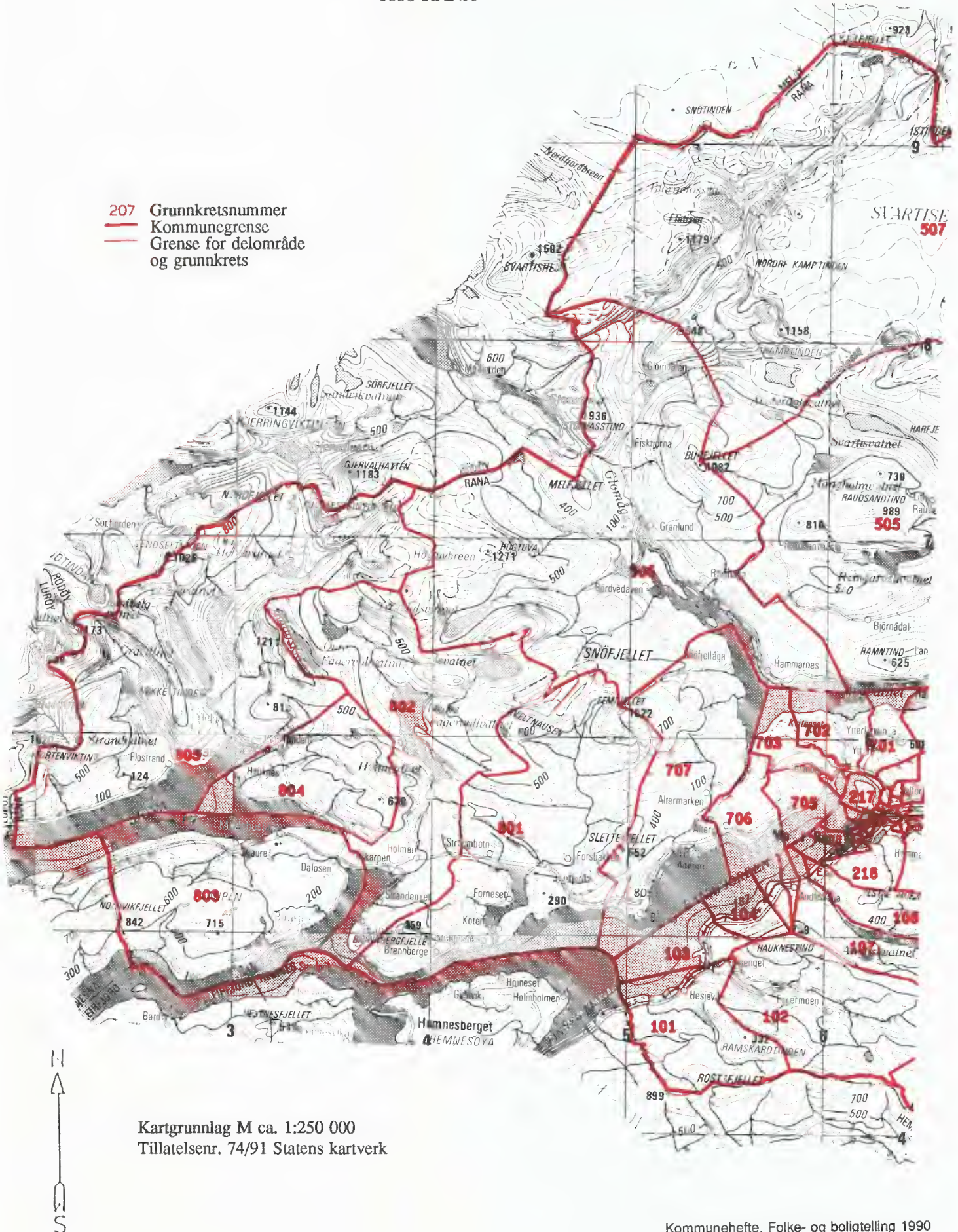

Kartgrunnlag M ca. 1:250 000
Tillatelsenr. 74/91 Statens kartverk

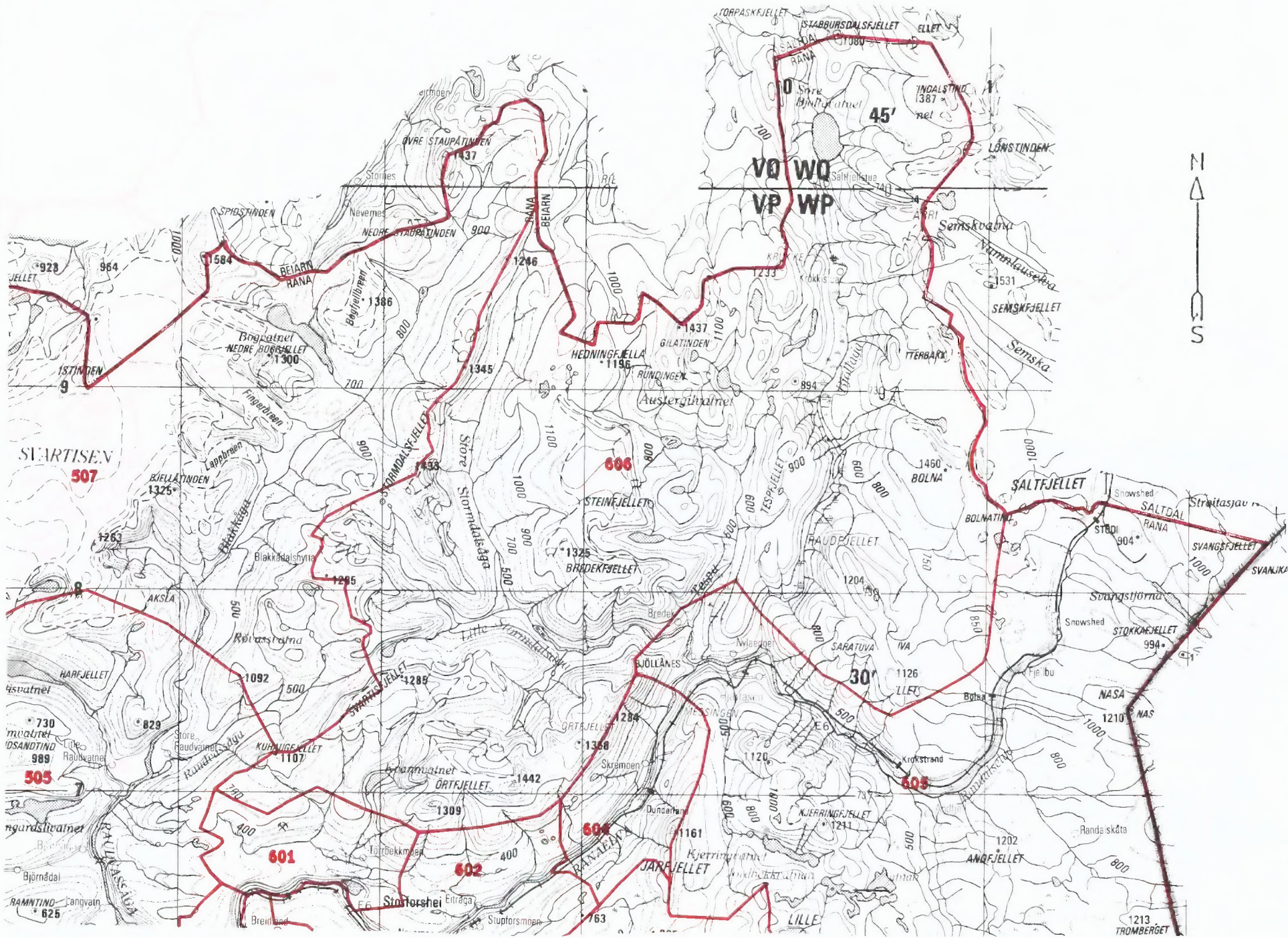

Utsnitt av kretskart

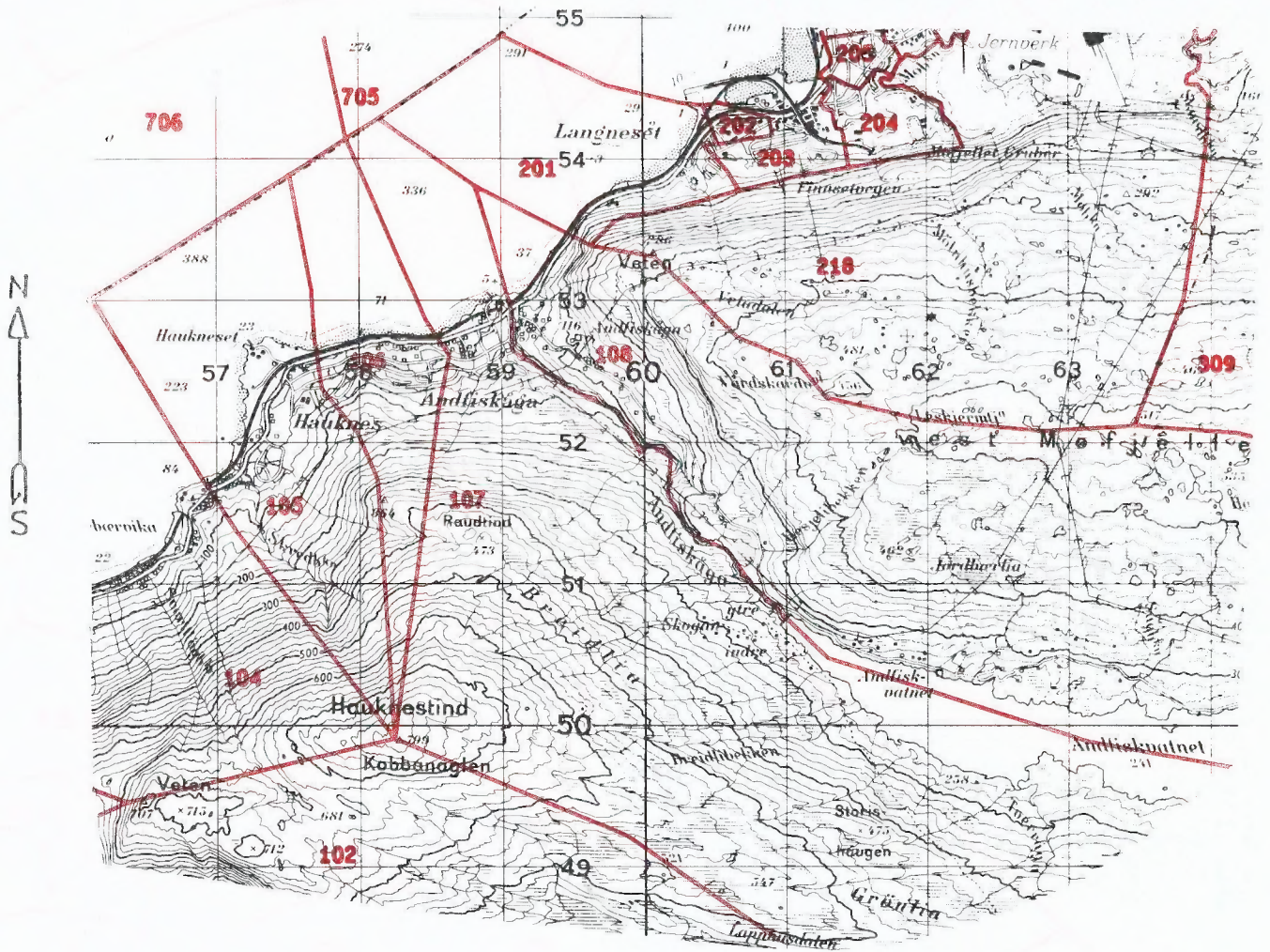

Kartgrunnlag M ca. 1:50 000
Tillatelsenr. 74/91 Statens kartverk

Utsnitt av kretskart

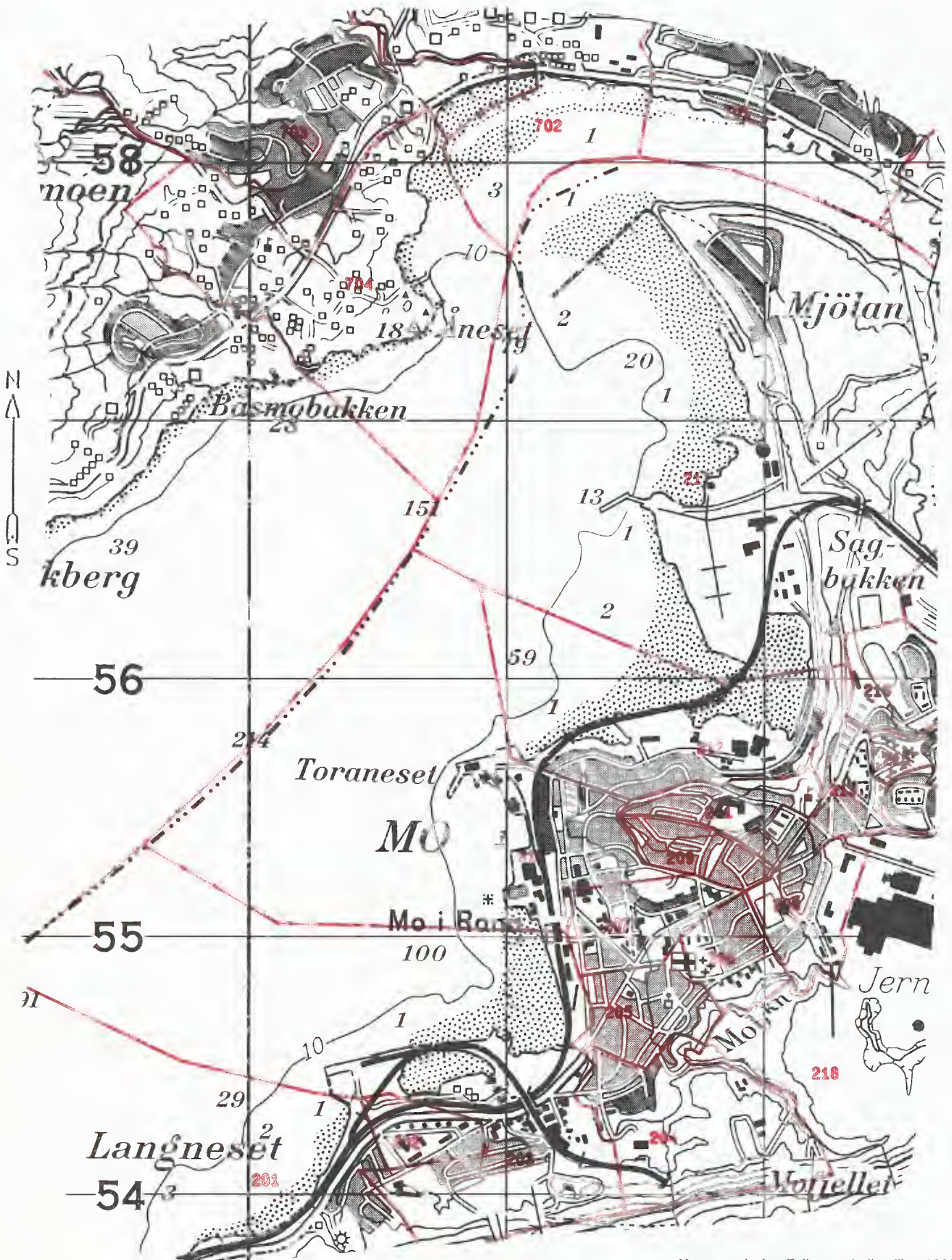

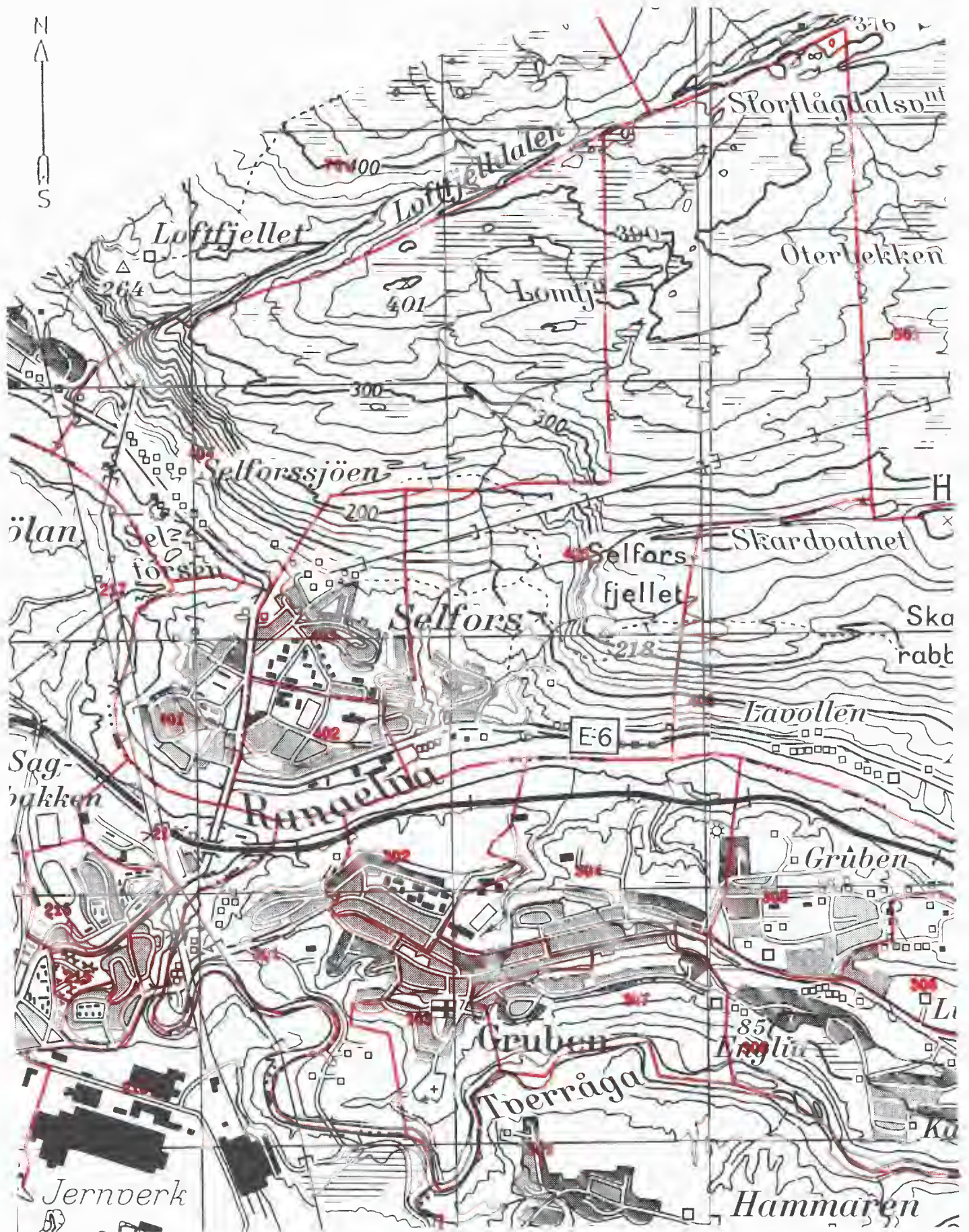

Kartgrunnlag M ca. 1:20 000
 Tillatelsesnr. 74/91 Statens kartverk

Avgrensning av Mo i Rana tettsted

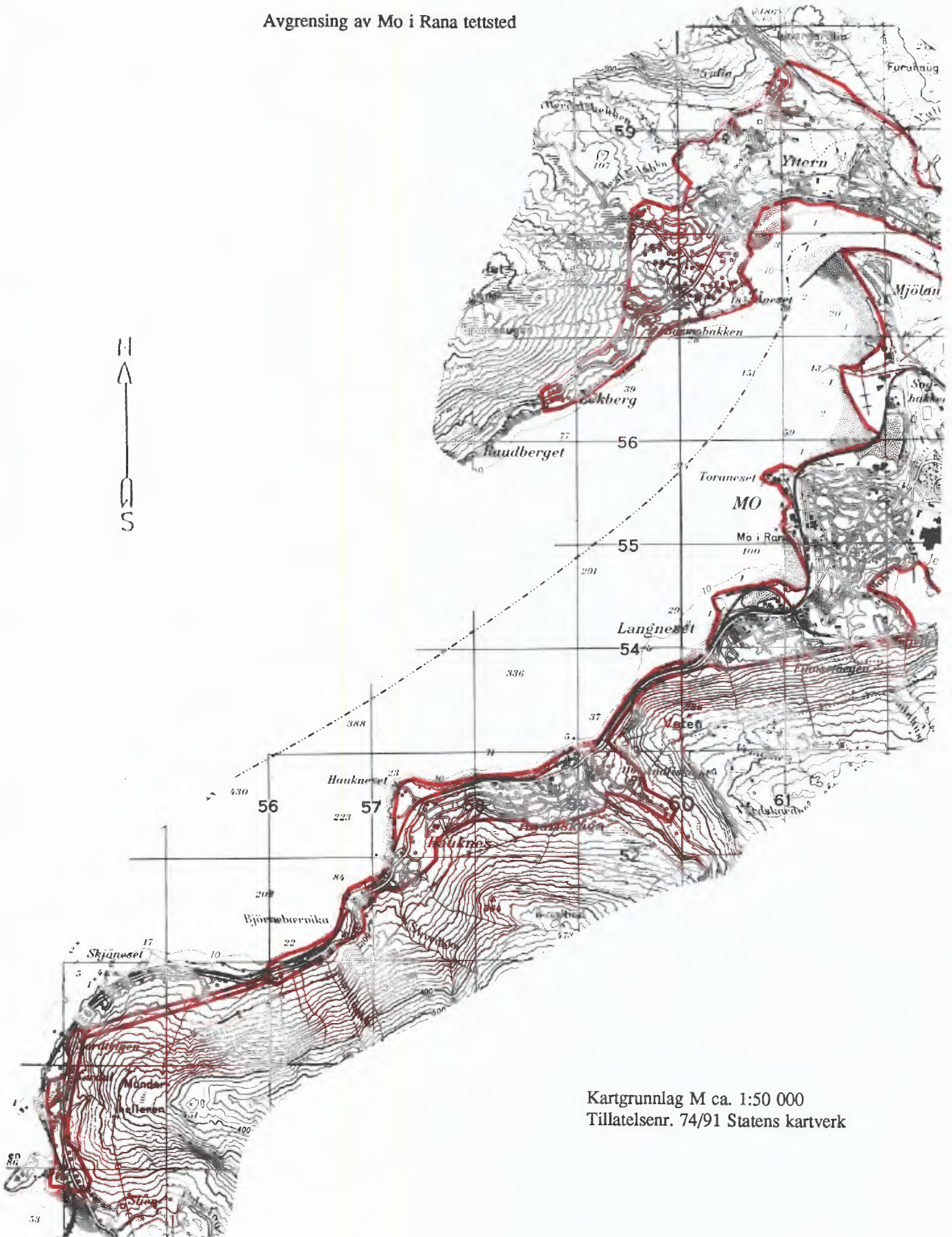

Kartgrunnlag M ca. 1:50 000
Tillatelsenr. 74/91 Statens kartverk

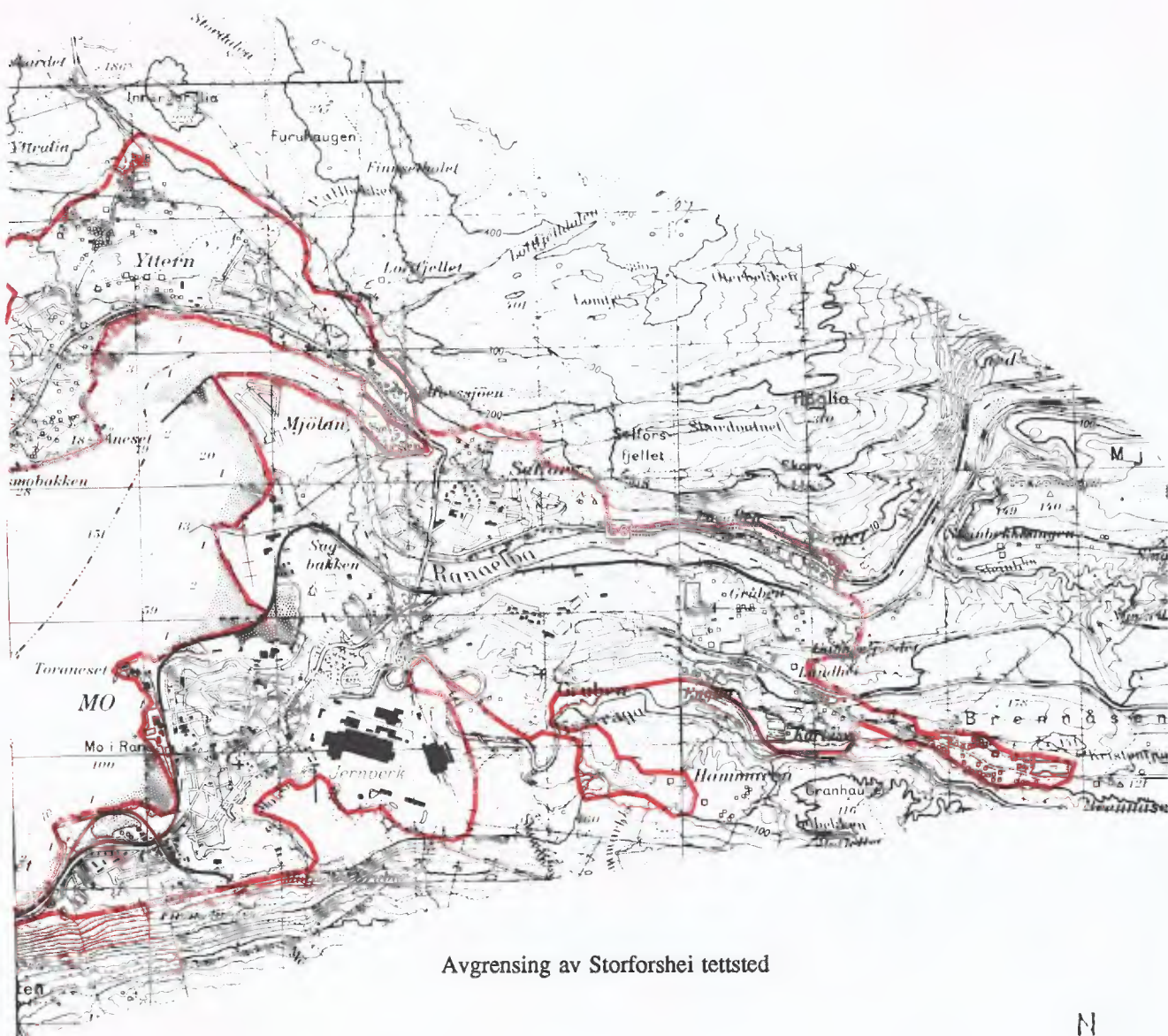

Avgrensing av Storforshei tettsted



Kartgrunnlag M ca. 1:50 000
Tillatelsenr. 74/91 Statens kartverk



FoB 90

Folke- og
boligtelling 1990
gjennomføres av
Statistisk sentralbyrå

Opgavene er undergitt taushetsplikt.
De vil bare bli brukt til å utarbeide statistikk
og vil bli oppbevart på en betryggende måte.

VIKTIG:
Bruk helst
blyant eller
blå/svart kulepenn

Slik: Ikke slik:



1 Hvem bor du sammen med i leiligheten?
Rettleiningen beskriver hva vi mener med
en leilighet. Sett flere kryss hvis nødvendig.

- | | |
|---------------------------------------|---|
| <input type="checkbox"/> Ingen | <input type="checkbox"/> Søsken |
| <input type="checkbox"/> Ektefelle | <input type="checkbox"/> Svigerforeldre,
svigerinne,
svoger,
svigerbarn,
tante, onkel,
niese, nevø |
| <input type="checkbox"/> Samboer | <input type="checkbox"/> Besteforeldre,
barnebarn |
| <input type="checkbox"/> Datter, sønn | <input type="checkbox"/> Andre personer |
| <input type="checkbox"/> Mor, far | |

**2 Hadde du inntektsgivende arbeid i minst
100 timer i året fra 3. nov. 1989 til
2. nov. 1990?**

Arbeid som ulønnet familiemedlem i
familiebedrift regnes også som inntekts-
givende arbeid (f.eks. butikk, gårdsbruk).

- Ja Nei

! Svarte du nei her, skal du ikke
fylle ut resten av denne siden.

**3 Hvor mange måneder hadde du
heltids- og/eller deltidsarbeid i
året fra 3. nov. 1989 til 2. nov. 1990?**
Se rettleiningen.

Heltid: måneder

Deltid: måneder

**4 Oppgi navn og adresse på det arbeids-
stedet (bedriften) der du hadde inntekts-
givende arbeid lengst tid i året fra
3. nov. 1989 til 2. nov. 1990.**

Med bedrift menes fabrikk, butikk,
gårdsbruk, ligningskontor e.l.

Navn:

Gate/vei:

Poststed:

**5 Beskriv virksomheten på dette arbeids-
stedet så nøyaktig som mulig.**
Skriv f.eks. produksjon av møbler, salg
av biler, bokhandel, jordbruk, utleie av
maskiner, arkitektvirksomhet e.l.

Virksomhet:

.

**6 Hvilket yrke (tittel) hadde du på dette
arbeidsstedet?**

Skriv f.eks. hjemmehjelp, rørlegger, frisør,
sykepleier, rengjøringshjelp, kokk, plate-
arbeider, salgskonsulent, førskolelærer e.l.

Yrke:

**7 På hvilken måte er/var du knyttet til
arbeidsstedet du oppgav i spørsmål 4?**

- Som fast eller midlertidig ansatt
- Som selvstendig næringsdrivende (eier)
- Som familiemedlem uten fast lønn
i familiebedrift

**8 Hadde du inntektsgivende arbeid i uken
27. okt. - 2. nov. 1990 ?**
Se rettleiningen.

- Ja Nei

! Svarte du nei her, skal du ikke
fylle ut resten av denne siden.

**9 Hva er din vanlige/avtalte
ukentlige arbeidstid?**

- 1-9 timer 30-34 timer
- 10-19 timer 35-39 timer
- 20-29 timer 40 timer eller mer

**10 Hvor mange timer inntektsgivende arbeid
utførte du i uken 27. okt. - 2. nov.?**

- 1-9 timer 35-39 timer
- 10-19 timer 40 timer eller mer
- 20-29 timer Ingen, jeg
arbeidet ikke
denne uken
- 30-34 timer

! Arbeidet du ikke denne uken, skal du
ikke fylle ut resten av denne siden.

**11 Hvor møtte du på arbeid i uken
27. okt. - 2. nov.?** Se rettleiningen.

- Jeg møtte fast på samme arbeidssted/
adresse som jeg førte opp i spørsmål 4
- Jeg møtte fast på annet sted.
Oppgi adresse
- Kommune:
- Gate/vei:
- Poststed:
- Jeg møtte på forskjellige steder
denne uken

! Møtte du på forskjellige steder denne uken,
skal du ikke fylle ut resten av denne siden.

**12 Hvor mange ganger reiste eller gikk du
fra hjemstedet til arbeidsstedet i uken
27. okt. - 2. nov.?**

Med hjemsted menes adressen i navne-
feltet øverst på skjemaet.

- | | |
|--|--|
| <input type="checkbox"/> Ingen, jeg er
bosatt på
arbeidsstedet
(arbeider
hjemme) | <input type="checkbox"/> 1 gang |
| <input type="checkbox"/> Ingen, jeg var
ikke på hjem-
stedet denne uken | <input type="checkbox"/> 2-3 ganger |
| <input type="checkbox"/> Ingen, jeg var
ikke på hjem-
stedet denne uken | <input type="checkbox"/> 4 ganger eller
flere |

! Reiste du ikke denne uken, skal du
ikke fylle ut resten av denne siden.

**13 Hvor lang tid brukte du vanligvis
fra hjemstedet til arbeidsstedet
(én vei) i uken 27. okt. - 2. nov.?**

- | | |
|---------------------------------------|--|
| <input type="checkbox"/> Under 15 min | <input type="checkbox"/> 45-59 min |
| <input type="checkbox"/> 15-29 min | <input type="checkbox"/> 60-89 min |
| <input type="checkbox"/> 30-44 min | <input type="checkbox"/> 90 min eller
mer |

**14 Hvilke transportmidler brukte du vanligvis
fra hjemstedet til arbeidsstedet (én vei)
i uken 27. okt. - 2. nov.?**
Sett flere kryss hvis nødvendig.

- | | |
|---|---|
| <input type="checkbox"/> Bil | <input type="checkbox"/> Båt |
| <input type="checkbox"/> Buss | <input type="checkbox"/> Brukte sykkel,
gikk i mer enn
10 min |
| <input type="checkbox"/> Tog, trikk, T-bane | <input type="checkbox"/> Annet |

Spørsmålene på denne siden gjelder leiligheten der oppgavegiveren er registrert bosatt 3. november 1990 ifølge Folkeregisteret, se adressen nedenfor.

Send det utfylte skjemaet tilbake i den vedlagte svarkonvolutten. Dersom flere i leiligheten har fått skjema, se rettledningen.

Adresse:

1 Bosatte i leiligheten 3. november 1990. Inntektsgivende arbeid i uken 27. oktober - 2. november 1990. Ukentlig arbeidstid.

FØR OPP personer født 1974 eller tidligere som ikke står på navnelisten fra før. Ta bare med personer som er registrert bosatt i leiligheten (adressen ovenfor) ifølge Folkeregisteret.

SETT KRYSS for inntektsgivende arbeid i uken 27. oktober - 2. november 1990 og ukentlig arbeidstid for alle personer på navnelisten. Se rettledningen.

Oppgaver	Fødselsår	Hadde ikke inntektsgivende arbeid	Hadde inntektsgivende arbeid: 1 - 29 timer i uken	30 timer eller mer i uken
Andre bosatte i leiligheten:		<input type="checkbox"/>	<input type="checkbox"/>	<input type="checkbox"/>
		<input type="checkbox"/>	<input type="checkbox"/>	<input type="checkbox"/>
		<input type="checkbox"/>	<input type="checkbox"/>	<input type="checkbox"/>
		<input type="checkbox"/>	<input type="checkbox"/>	<input type="checkbox"/>
		<input type="checkbox"/>	<input type="checkbox"/>	<input type="checkbox"/>
		<input type="checkbox"/>	<input type="checkbox"/>	<input type="checkbox"/>
		<input type="checkbox"/>	<input type="checkbox"/>	<input type="checkbox"/>

Bruk eget ark hvis du trenger mer plass

2 Hvor mange rom på 6 m² eller mer er det i leiligheten? Ta ikke med kjøkken, gang, bad o.l.

1 2 3 4 5

6 7 8 9 eller flere

3 Hvor stor er leiligheten målt i kvadratmeter? Regn med alle rom til boligformål, også kjøkken, gang, bad o.l.

Under 50 m² 100-129 m²

50-59 m² 130-149 m²

60-79 m² 150-199 m²

80-99 m² 200 m² eller mer

4 Hvor stort kjøkken er det i leiligheten?

6 m² eller større Det er ikke kjøkken i leiligheten

Mindre enn 6 m²

5 Er det bad eller dusj inne i leiligheten?

Ja Nei

6 Er det vannklosett inne i leiligheten?

Ja Nei

7 Hva slags oppvarmingskilder er det i leiligheten?

Sentralvarme (radiatorer e.l.) Ovner for flytende brensel (olje, parafin e.l.)

Elektriske ovner, varmekabler e.l. Ovner for fast brensel (ved, koks e.l.)

8 Har leiligheten kjøkken, bad/dusj, wc og minst ett beboelsesrom i samme etasje?

Ja Nei

9 Hvilken etasje ligger leiligheten i? Sett flere kryss hvis leiligheten har beboelsesrom i flere etasjer.

Kjelleretasje Underetasje

1. 2. 3. 4. 5. eller høyere

10 Hva slags eie-/leieforhold er det til leiligheten? Sett bare ett kryss.

Jeg/vi eier den gjennom et borettslag eller boligaksjeselskap

Jeg/vi eier den alene eller sammen med andre

Jeg/vi leier den gjennom arbeidet (tjenestebolig)

Jeg/vi leier den for et avgrenset tidsrom

Jeg/vi leier den på andre vilkår

11 Hvor mange personbiler disponerer de som bor i leiligheten?

Ingen 1 2 3 eller flere

12 Sorterer husholdningen til vanlig avfallet sitt? Sett bare kryss for avfallstyper som blir levert/hentet etter at de er sortert ut.

Ingen særskilt sortering. Praktisk vanskelig, mangler tilbud e.l.

Papir Maling, lakk, olje e.l.

Glass Annet avfall

Batterier

13 Hva slags hus ligger leiligheten i?

Se rettledningen.

Frittliggende enebolig eller våningshus tilknyttet gårdsdrift

Hus i kjede, rekkehus, terrassehus eller vertikaldelt tomannsbolig

Horisontaldelt tomannsbolig eller annet boligbygg med mindre enn 3 etasjer

Blokk, leiegård eller annet boligbygg med 3 etasjer eller mer

Forretningsbygg, pensjonat, aldershjem, militærforlegning eller annet bygg for felleleshusholdning

14 Er det heis i huset?

Ja Nei

15 Hvor mange leiligheter er det i huset?

1 2 3 4 5

6 7 8 9 eller flere

16 Når ble huset bygd? (opprinnelig byggeår)

1900 eller før 1946 - 1960

1901 - 1920 1961 - 1970

1921 - 1940 1971 - 1980

1941 - 1945 1981 - 1990

Pris kr 50,00

Publikasjonen utgis i kommisjon hos Universitetsforlaget, Oslo, og er til salgs hos alle bokhandlere.

ISBN 82-537-3429-8