

1933 BALSFJORD



Folke- og boligtelling 1990

Balsfjord

**FOLKE- OG BOLIGTELLING
1990**

KOMMUNEHEFTE

1933 BALSFJORD

STATISTISK SENTRALBYRÅ
OSLO-KONGSVINGER 1992

ISBN 82-537-3441-7

EMNEGRUPPE
31 Folketellinger

ANDRE EMNEORD
Arbeidstid
Befolkning
Boliger
Grunnkretser
Husholdninger
Sysselsetting
Yrkesaktive

Forord

Hovedformålet med Folke- og bolig telling 1990 er å gi et bilde av befolkningen og levekårene i det norske samfunnet.

Et annet viktig formål er å gi statistikk for mindre geografiske områder som kommuner og deler av kommuner. For å dekke dette formålet gir Statistisk sentralbyrå ut et statistisk hefte for hver kommune.

Når kommuneheftene for alle kommuner i et fylke er publisert, vil det bli laget et fylkessammendrag med tabeller som svarer til dem som finnes i kommuneheftene. Når alle kommunene i landet har fått sine hefter, vil det også bli laget et sammendrag for hele landet.

Innen utgangen av 1992 vil en endelig folketellingsfil være etablert, og det blir utarbeidet et hefte som dokumenterer folketellingsprosjektet.

Resultatene fra FoB90 vil i tillegg være tilgjengelig i databaser i SSB, bl.a. Regionalstatistisk database. Det er videre planer om en spredning av folketellingsdata i tilknytning til publisering av annen statistikk fra SSB. Resultatene vil også kunne leveres på maskinlesbar form. For brukere som ønsker ytterligere bearbeiding av materialet, vil SSB utføre dette mot kostnadsdekning.

Oslo/Kongsvinger, 11. mars 1992

Svein Longva

Jan Furseth

Innhold

	Side
Tabellregister	6
Figurdel	7
Tekstdel	
1. Formål	8
2. Opplegg og gjennomføring	8
2.1. Statistikkens omfang	8
2.2. Grunnlag for statistikken	8
2.3. Datainnsamling	8
2.4. Utvalg	9
3. Feilkilder og usikkerhet ved resultatene	9
3.1. Utvalgsvarians	9
3.2. Frafall og utvalgsskjevhet	10
3.3. Innsamlings- og bearbeidingsfeil	10
4. Enheter, geografiske nivåer og kjennemerker	11
4.1. Enheter	11
4.2. Geografiske nivåer	12
4.3. Kjennemerker	13
4.3.1. Personkjennemerker	13
4.3.2. Boligkjennemerker	16
4.3.3. Husholdningskjennemerker	17
5. Merknader til tabellene	18
Tabelldel	19
Vedlegg	
Kart over grunnkretser	
Kart over tettsteder	
Personskjema	
Boligskjema	

Standardtegn i tabeller

- . Tall kan ikke forekomme
- Null
- 0,0 Mindre enn 0,5 av den brukte enheten
- : Tallet er upålitelig
- () Tallet må brukes med varsomhet

Tabellregister

	Side
1. Folkemengde ved folketellingene 1875 - 1990, etter kommunegrenser pr. 3. november 1990	19
2. Folkemengde etter kjønn, ekteskapelig status og alder. 3. november 1990	19
3. Hovedtall for utdanning. Personer 16-66 år etter yrkesaktivitet, kjønn og utdanning. 3. november 1989 - 2. november 1990	20
4. Personer 16 år og over. Hovedtall for yrkesaktivitet i året 3. november 1989 - 2. november 1990	21
5. Hovedtall for yrkesaktive i året 3. november 1989 - 2. november 1990	22
6.1. Yrkesaktive 16 år og over, etter alder og næring/yrkesfelt. 3. november 1989 - 2. november 1990	23
6.2. Yrkesaktive 16 år og over, etter kjønn/alder/arbeidstid i året og næring/yrkesfelt. 3. november 1989 - 2. november 1990	24
7.1. Yrkesaktive 16 år og over, etter arbeidstid i året og kjønn/næring/yrkesfelt. 3. november 1989 - 2. november 1990	25
7.2. Yrkesaktive 16 år og over, etter kjønn, arbeidstid i året og næring/yrkesfelt. 3. november 1989 - 2. november 1990	26
8. Hovedtall for yrkesaktive i uka 27. oktober - 2. november 1990, etter vanlig/avtalt arbeidstid	27
9.1. Yrkesaktive 16 år og over i uka 27. oktober - 2. november 1990, etter kjønn, vanlig/avtalt arbeidstid og næring	27
9.2. Yrkesaktive 16 år og over i uka 27. oktober - 2. november 1990, etter vanlig/avtalt arbeidstid, kjønn og næring/yrkesfelt	28
10. Yrkesaktive 16 år og over med fast oppmøteplass på arbeid i uka 27. oktober - 2. november 1990, etter tallet på arbeidsreiser, reisetid og yrkesfelt/oppmøteplass	29
11. Yrkesaktive 16 år og over med fast arbeidsreise i uka 27. oktober - 2. november 1990, etter reisemåte, oppmøteplass, tallet på arbeidsreiser, reisetid og etter reisemåte, kjønn og alder	30
12. Boliger og bosatte. Hustype, tallet på rom, kjøkken. 3. november 1990	31
13. Boliger, rom og bosatte, etter hustype. 3. november 1990	31
14. Boliger etter eieform og areal. Rom og bosatte, etter eieform. 3. november 1990	31
15. Boliger etter tallet på rom og tallet på bosatte. 3. november 1990	32
16. Boliger etter husets byggeår og hustype/eieform/oppvarmingskilde. Bosatte og rom, etter husets byggeår. 3. november 1990	32
17.1. Boliger etter sanitærutstyr og størrelse. 3. november 1990	33
17.2. Boliger og bosatte. Sanitærutstyr/byggeår, størrelse og tilgjengelighet. 3. november 1990	33
18. Boliger etter standardindikatorer. Bosatte etter alder og standardindikatorer. 3. november 1990	34
19. Husholdninger, familier og personer, etter type husholdning. Husholdninger etter type husholdning og tallet på familier i husholdningen/yrkesaktivitet i husholdningen/eieform/tallet på rom i boligen og kjøkken. 3. november 1990	35
20. Husholdninger, familier og personer, etter husholdningsstørrelse/type husholdning. Absolutte tall og prosent. 3. november 1990	36
21. Husholdninger etter type husholdning og disponering av personbil/avfallssortering. 3. november 1990	37
24. Barn 0-17 år etter alder, familietype og mors/fars yrkesaktivitet i uka 27. oktober - 2. november 1990	37
25. Personer 67 år og over i privathusholdning. Alder, tallet på personer i husholdningen og indikatorer for boligstandard. 3. november 1990	38
26. Folkemengde etter alder, kjønn og type bostedsstrøk/grunnkrets. 3. november 1990	39
27.1. Yrkesaktive 16 år og over, etter næring, kjønn og type bostedsstrøk/delområde. 3. november 1989 - 2. november 1990	41
27.2. Yrkesaktive 16 år og over, etter næring, kjønn og type bostedsstrøk/grunnkrets. 3. november 1989 - 2. november 1990	42
28. Privathusholdninger. Utvalgte kjennetegn for boligstandard, og disponering av personbil. Bostedsstrøk/grunnkrets. 3. november 1990	44

Figur 1. Yrkesaktive 16 år og over, etter næring. Prosent. 1980 og 1990

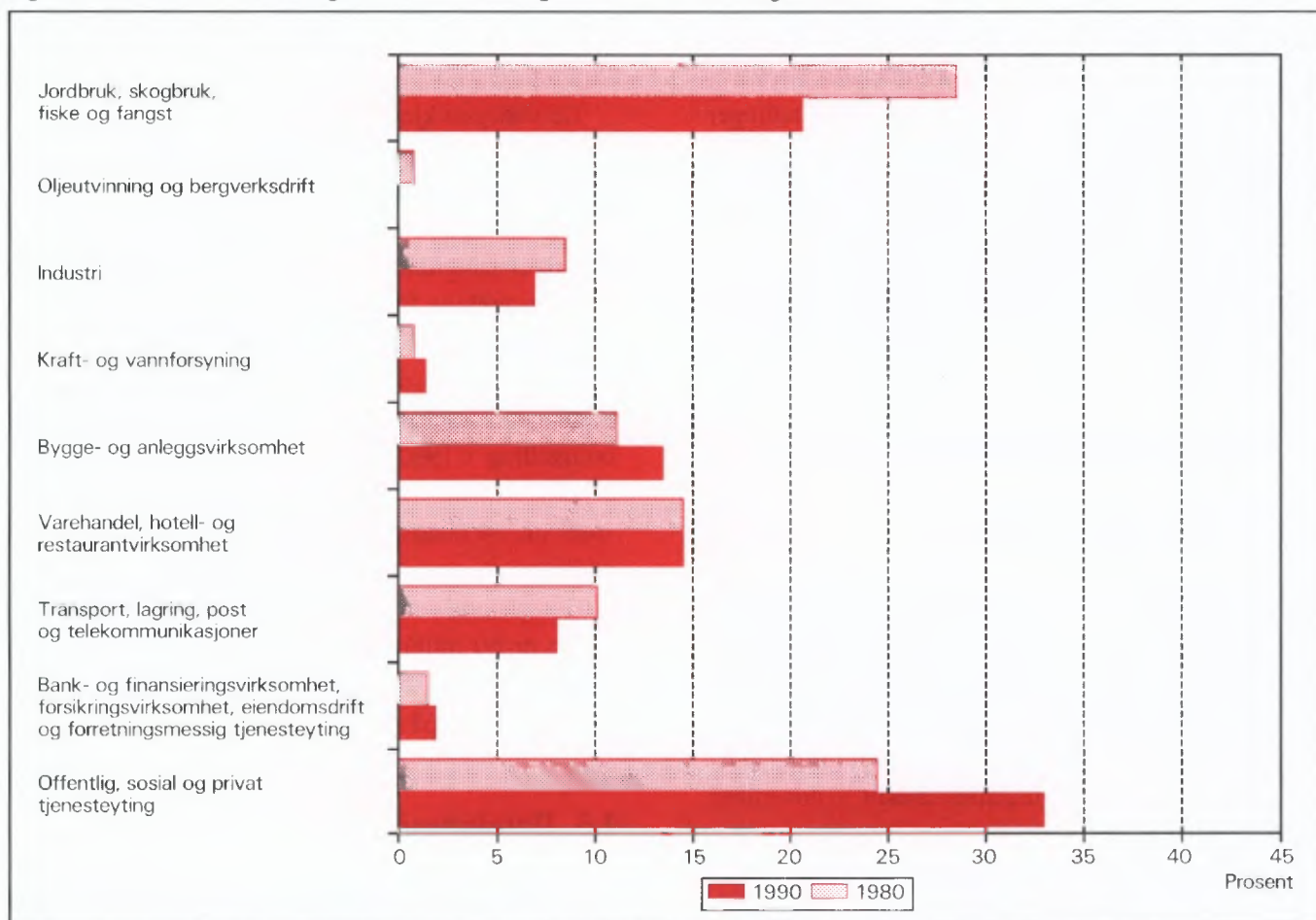

Figur 2. Hovedtall for boligstandard og disponering av bil. Prosent. 1980 og 1990

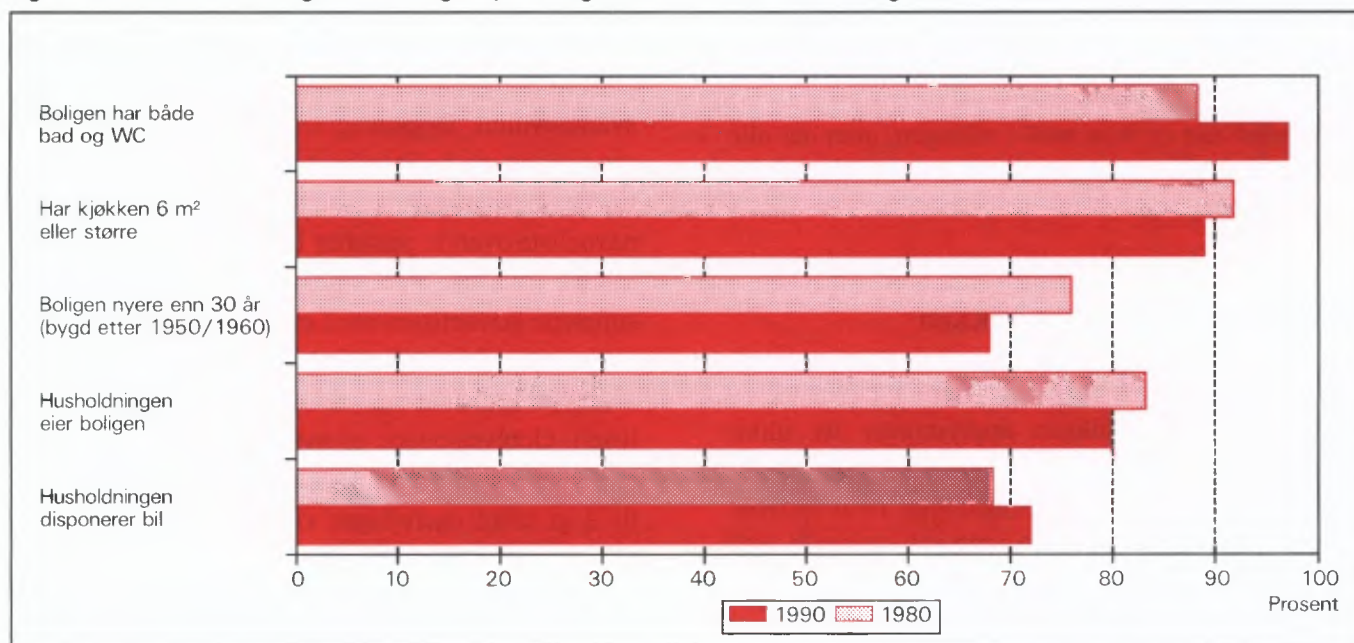

1. Formål

Hovedformålet med Folke- og bolig telling 1990 (FoB90) er å gi et bilde av befolkningen og levekårene i det norske samfunnet. Moderne folketellinger legger stor vekt på å se opplysninger om boliger og boforhold, sysselsetting og yrke, utdannings- og inntektsforhold, arbeidsreiser mv. i sammenheng.

Formålet med denne publikasjonen er å gi en beskrivelse av hver kommune, og av områder som er mindre enn kommune (delområder, kretser, tettsteder).

2. Opplegg og gjennomføring

2.1. Statistikkens omfang

FoB90 omfatter alle personer (også utenlandske statsborgere) som var registrert bosatt i Norge på tellingstidspunktet 3. november 1990, ifølge forskriftene om føringen og ordningen av folkeregistrene.

Boligtellingen har med privatboliger (leiligheter) der minst én person var registrert bosatt 3. november 1990.

Tellingen omfatter *ikke* boliger som var ubebodd eller som var bebodd av bare midlertidig tilstedeværende (f.eks. ugifte personer som oppholdt seg utenom foreldrehjemmet på grunn av skolegang). Det er heller ikke hentet inn opplysninger om boligen for forpleide i aldershjem, pleiehjem, barnehjem og andre fellesinstitusjoner.

Enheten *hus* er ikke med i tellingen, men det blir gitt enkelte opplysninger om det huset boligen ligger i.

2.2. Grunnlag for statistikken

I kommuner med 6 000 eller flere innbyggere er grunnlaget for statistikken opplysninger fra ulike statistiske og administrative registre og skjemaopplysninger fra et utvalg av befolkningen 16 år og over (født i 1974 eller tidligere). Slike kommuner blir heretter omtalt som utvalgskommuner.

I kommuner med færre enn 6 000 innbyggere er det gjennomført fullstendig telling også for skjema delen. (Fulltellingskommuner.)

Kommuner med 6 000 eller flere innbyggere som ønsket at det skulle utarbeides statistikk på grunnlag av skjemaopplysninger fra alle bosatte i kommunen,

fikk dette utført av SSB mot at kommunen selv betalte SSB merkostnadene. Sju kommuner fikk gjennomført slik telling (Stryn, Sula, Vestnes, Oppdal, Stjørdal, Brønnøy og Vestvågøy).

De viktigste kjennmerkene som hentes direkte fra register, er kjønn, alder, andre demografiske kjennemerker og utdanning.

Det er laget et eget informasjonshefte som bl.a. beskriver bakgrunn, metode, faglig innhold og bearbeidingsopplegg for tellingen. Heftet kan en få ved å henvende seg til SSB, Folketellingsprosjektet.

Det er Finansdepartementet som har vedtatt at Statistisk sentralbyrå skal gjennomføre en folke- og bolig telling i 1990. Vedtaket har hjemmel i lov om offisiell statistikk og Statistisk sentralbyrå av 16. juni 1989 nr. 54 (statistikkloven). Stortinget har bevilget midler til gjennomføringen av tellingen.

Kostnadene ved å gjennomføre tellingen på denne måten er 60 millioner kroner. Dette er 40 millioner mindre enn om hele befolkningen 16 år og over skulle ha svart på spørreskjema.

2.3. Datainnsamling

Folketellingsskjemaene ble sendt i posten direkte til hver enkelt oppgavegiver. Navn og adresse ble påført skjemaet på forhånd på grunnlag av opplysninger fra Det sentrale personregister (DSP).

I utvalgskommunene fikk alle uttrukne personer en person-/boligblankett, rettleiding, informasjon samt svarkonvolutt. Oppgavegiver svarte på spørsmål om seg selv og om boligen/husholdningen vedkommende bodde i. Blankettens boligside inneholdt også en navneliste over de personer 16 år og over som tilhørte samme familie som oppgavegiver. Oppgavegiver supplerte navnelisten med eventuelle andre personer som var registrert bosatt i boligen (leiligheten) og svarte på spørsmål om yrkesaktivitet til personene på listen. Opplysningene er nyttet i arbeidet med sammensetningen til bolighusholdninger (se nedenfor) og til å gi ulike egenskaper ved husholdningen, blant annet "tallet på yrkesaktive".

I fulltellingskommunene fikk alle personer som var 16 år og eldre et personskjema med rettleiding og informasjon. I tillegg fikk den eldste i hver familie et boligskjema og en svarkonvolutt. Utfylte skjema fra alle oppgavegivere i boligen ble sendt samlet tilbake i svarkonvolutten. Der det bodde flere familier i samme bolig, ble det bare brukt én svarkonvolutt og

bare ett boligskjema ble fylt ut. Innsamlingsmetoden gav derfor grunnlag for å danne husholdninger.

Personer som ikke hadde sendt inn folketellings-skjema til rett tid, fikk tilsendt inntil to adresserte purringer.

2.4 Utvalg

Utvalget er trukket på personnivå og på en slik måte at utvalget er representativt med hensyn til kjønn og alder.

Siden person utgjorde trekkegrunlaget i utvalgskommunene, og det for hver person er etablert en bolig/husholdningsenhet, er utvalget av boliger nær fordoblet i forhold til et utvalg av boliger/husholdninger direkte.

Utvalgsprosenten varierte med kommunestørrelsen:

Kommunestørrelse	Utvalgsprosent
6 000 - 7 999 innbyggere	20,0
8 000 - 9 999 "	14,3
10 000 - 49 999 "	10,0
50 000 innbyggere og over	8,3

På dette viset vil alle utvalgskommuner få om lag den samme kommunestatistikken.

Resultater som bygger på et utvalg av befolkningen, har en viss usikkerhet. Dette gjelder særlig for små befolkningsgrupper, eksempelvis for yrkesgrupper med få utøvere eller for små geografiske områder. SSB har utviklet og tatt i bruk en ny statistisk metode som gjør det mulig å utnytte administrative data i statistikkproduksjonen, selv om kvaliteten i registrene ikke er slik at de alene er gode nok for dette formålet.

Tabell 1. Relativt standardavvik for persontallene, etter utvalgsprosent og beregnet tall på personer i tabellen (cellestørrelse). Prosent

Utvalgsprosent	Beregnet tall på personer									
	50	100	500	1 000	5 000	10 000	25 000	100 000	200 000	
8,3	47,0	33,2	14,9	10,5	4,7	3,3	2,0	0,9	0,5	
10,0	42,4	30,0	13,3	9,4	4,0	2,7	1,3	.	.	
14,3	34,5	24,4	10,7	7,3	2,4	
20,0	28,2	19,9	8,7	5,9	1,7	

Anslagene i tabell 1 vil i noen tilfeller overestimere det relative standardavviket. Spesielt gjelder dette kjennemerkene yrkesaktivitet og næring hvor vi omtrent kan redusere det relative standardavviket med

Metoden går ut på å sammenligne på individnivå opplysninger gitt i skjemaet med opplysninger i registret. Med grunnlag i dette doble sett av opplysninger om det samme kjennemerket for personene i utvalget, er det laget justeringsfaktorer som er nyttet i arbeidet med de statistiske tabellene. Denne metoden som kombinerer opplysninger fra skjema og registre, har sikret tall med tilnærmet halvert usikkerhet i forhold til tilsvarende utvalgsdata alene, for kjennemerkene yrkesaktivitet og næring. Usikkerheten er omtalt under punkt 3 nedenfor.

3. Feilkilder og usikkerhet ved resultatene

3.1 Utvalgsvarians

Når en bygger på opplysninger om bare en del av befolkningen, får en usikkerhet i resultatene. Standardavviket er et mål på denne usikkerheten. Størrelsen på standardavviket avhenger blant annet av tallet på observasjoner i undersøkelsen. Jo flere observasjoner, desto mindre standardavvik og dermed mindre usikkerhet.

Iblant brukes også relativt standardavvik som mål på usikkerhet. Med det menes forholdet mellom standardavviket og det beregnede tallet, målt i prosent. SSB har ikke foretatt spesielle beregninger av denne usikkerheten for tallene i hver enkelt kommune. I tabell 1 har vi anslått noen relative standardavvik for de forskjellige utvalgsprosentene, etter størrelsen på det beregnede tallet når person er enhet.

en faktor på 0,6. Dette skyldes bruk av registerdata i statistikkproduksjonen (se avsnitt 2.4).

Tabell 2 viser tilsvarende relative standardavvik når bolig eller husholdning er enhet.

Tabell 2. Relativt standardavvik for bolig- og husholdningstallene, etter utvalgsprosent og beregnet tall på boliger/husholdninger i tabellen (cellestørrelse). Prosent

Utvalgsprosent	Beregnet tall på boliger/husholdninger								
	25	50	100	500	1 000	5 000	10 000	25 000	100 000
8,3	46,2	32,7	23,1	10,3	7,3	3,2	2,3	1,4	0,5
10,0	41,3	29,2	20,6	9,1	6,4	2,6	1,6	0,3	.
14,3	32,7	23,1	16,2	7,0	4,7	0,9	.	.	.
20,0	25,5	18,0	12,7	5,5	3,7	0,7	.	.	.

For kjennemerkene antall personer i husholdningen og antall barn i husholdningen vil det relative standardavviket være en god del mindre. Dette skyldes at opplysninger om familietilknytning i personregisteret er nyttet ved oppblåsing av tallene.

For å illustrere usikkerheten kan vi bruke et *intervall* for å angi nivået på *den sanne verdi* av en beregnet størrelse, det vil si den verdien vi ville ha fått om vi hadde foretatt en totaltelling i stedet for en utvalgsundersøkelse. Slike intervaller kalles konfidensintervaller dersom de er konstruert på en spesiell måte. I denne sammenheng kan vi bruke følgende metode: La M være den beregnede størrelse, og la S være et anslag for standardavviket til M . Konfidensintervallet blir da intervallet med grenser $(M - 2S)$ og $(M + 2S)$. Denne metoden vil med omtrent 95 prosent sannsynlighet gi et intervall som inneholder den sanne verdi. Med andre ord vil høyest 5 prosent av tallene ha en feil på mer enn 2 ganger standardavviket.

Følgende eksempel illustrerer hvordan vi kan bruke tabell 2 til å finne konfidensintervaller.

Vi har beregnet et tall på 1 000 boliger i en 20 prosent utvalgskommune. Det relative standardavviket er 3,7 prosent slik at standardavviket blir

$$1\,000 \cdot 0,037 = 37$$

Det betyr at det riktige tallet med 95 prosent sannsynlighet ligger i intervallet med grenser

$$(1\,000 - 2 \cdot 37) \text{ og } (1\,000 + 2 \cdot 37)$$

altså er intervallet

$$(926, 1\,074)$$

I heftene for utvalgskommunene har vi valgt å bruke en treleddet publiseringsstrategi.

1. Tall med relativt standardavvik under 20 prosent publiseres direkte.
2. Ved relative standardavvik mellom 20 og 30 prosent, settes tallet i parentes. Med dette mener vi at det kan forsvares å oppgi tallet, men at det må brukes med varsomhet.
3. Tall med relativt standardavvik på 30 prosent og over har vi undertrykt ved å sette kolon i stedet for tallet. Selv om det er mulig å regne seg fram til det undertrykte tallet, vil vi ikke anbefale en slik framgangsmåte fordi tallet er for upålitelig.

3.2 Frafall og utvalgsskjevhet

I alt var det 968 030 oppgavepliktige personer ved tellingen. Av disse var det 12 584 personer som ikke returnerte skjemaet. Dette betyr at svarprosenten i folketellingen er på 98,7 for landet under ett. For de enkelte kommuner varierer svarprosenten mellom 100 og 95. Dessuten er det noe frafall på de enkelte spørsmålene. Frafallet kan føre til skjevheter siden en har brukt de som har svart til å beregne verdier for manglende opplysninger. Størrelsen på skjevheten vil imidlertid være rimelig akseptabel siden svarprosenten er så høy.

3.3 Innsamlings- og bearbeidingsfeil

Under gjennomføring og bearbeiding av en statistisk undersøkelse vil det alltid kunne oppstå feil som kan gi utslag i resultatene. Dette gjelder både ved totaltellinger og når resultatene er basert på et utvalg.

De fleste feilene oppstår vanligvis under oppgaveinnhentingen og skyldes uriktige svar eller mangelfullt utfylte skjemaer. Under bearbeidingen kan det oppstå feil når opplysninger blir kodet, i vårt tilfelle spesielt opplysningene om næring og yrke.

SSB har ikke kontaktet oppgavegiver dersom det

ble funnet feil eller mangler ved utfyllingen. Materialet har imidlertid gjennomgått omfattende maskinelle kontroll- og opprettingsrutiner. For kjennemerker med uoppgett svar er det beregnet et mest mulig sannsynlig svar på grunnlag av de øvrige opplysninger personen har gitt og ut fra svarene fra andre oppgavegivere.

Kontroll- og opprettingsrutinene vil være nærmere beskrevet i publikasjonen som dokumenterer FoB90-prosjektet. Publikasjonen vil foreligge i løpet av 1992.

SSB gjennomfører en kvalitetsundersøkelse i samarbeid med folketellingen. Undersøkelsen tar sikte på å kontrollere kvaliteten av husholdningssammensetningen i folketellingen. Videre skal en vurdere eventuelle konsekvenser for statistikken av å nytte regelverket i folkeregisterloven som grunnlag for en geografisk plassering av befolkningen. Resultatene ventes å foreligge i 1992.

4. Enheter, geografiske nivåer og kjennemerker

Når ikke annet er nevnt, gjelder opplysningene situasjonen 3. november 1990.

4.1. Enheter

Person

Tellingen omfatter alle personer som ifølge folkeregisteret er registrert bosatt i Norge på tellingsdagen 3. november 1990. Hvem som skal regnes som bosatt og hvor de skal ha adresse, går fram av forskrifter om føringen og ordningen av folkeregistrene.

Bosatte

Med bosatte menes personer bosatt i privathusholdninger. Tallet på *bosatte i alt* vil derfor være mindre enn tallet på *personer i alt* i kommunen (folkemengde).

Barn

I tabellene 19-21 og 24 omfatter begrepet *Barn* ugifte hjemmeboende barn under 18 år som er registrert bosatt i familien til minst én av foreldrene eller andre foresatte. Eldre barn som bor hjemme, er ikke regnet som barn etter denne definisjonen.

Familie

Som familie regner vi:

- ektepar og eventuelle ugifte hjemmeboende barn uansett barnets alder
- mor/far med ugifte hjemmeboende barn uansett barnets alder
- hver enkelt person som ikke hører med i gruppene over (enslig)

Et familienummer inngår som kjennemerke for hver person i Det sentrale personregister. Grupperingen til familie i tellingen er gjort med utgangspunkt i dette familienummeret.

Alle i en familie i tellingen må være registrert bosatt på samme adresse (samme kommune og poststed), og de kan bare inngå i én husholdning. Personer, f.eks. ektefeller, som etter denne regelen er plassert på hvert sitt sted, er ikke gruppert til samme familie i tellingen, selv om de har likt familienummer i Det sentrale personregister.

Barn som har gått ut av familien fordi de har fått egne barn, har meldt flytting og/eller inngått ekteskap, blir aldri regnet til foreldrenes familie på et senere tidspunkt. Når f.eks. et ektepar bor sammen med et skilt barn, danner ektefellene og barnet hver sin familie.

En familie kan aldri bestå av mer enn to generasjoner.

Ugifte søsken som bor sammen i en bolig der ingen av foreldrene er bosatt, blir regnet som hver sin énpersonfamilie.

Personer med ukjent bosted eller familienummer blir regnet som enslige (énpersonfamilier).

I et samboerpar utgjør hver av samboerne sin egen familie sammen med egne barn. Felles barn er med i familien til én av foreldrene.

Husholdning

Til samme husholdning regnes personer som er registrert bosatt i samme bolig. En slik husholdning blir kalt *bolighusholdning*. Husholdninger kan bestå av én eller flere familier. Sammensetningen til bolig-husholdninger har hovedsakelig skjedd ut fra opplysninger gitt på boligskjemaet (navnelisten) og ut fra innsendingsmåten (felles retur). Selv om Det sentrale personregister ikke gir oversikt over hvem som bor sammen i den enkelte bolig, er adresseopplysningene

i registeret nyttet som et supplement i arbeidet med husholdningene.

I tellingen blir det skilt mellom privat- og felleshusholdning.

Gruppen *Privathusholdning* omfatter personer som er registrert bosatt i samme privatbolig. Siden alle opplysninger om husholdninger i tellingen er knyttet til denne typen, er tallet på husholdninger i alt derfor lik tallet på privathusholdninger.

Til *Felleshusholdning* er regnet beboere (forpleide) som er registrert bosatt i aldershjem, pleiehjem, barnehjem o.l. Tilsatte som er bosatt i/ved felleshusholdningen, er alltid regnet som bosatte i privathusholdning. Det samme gjelder militært personell som er registrert bosatt i forlegningen. I utvalgskommuner er bare personer 67 år og over regnet som bosatte i felleshusholdninger.

Folketellingene gir ikke statistikk over felleshusholdninger. Det er hovedsakelig fordi personer som oppholder seg på institusjon, men som er registrert bosatt hjemme, tilhører privathusholdningen de er registrert i. En statistikk på dette grunnlaget ville derfor gi et misvisende bilde.

Bolig (leilighet)

En bolig er ett eller flere rom som er bygd eller ombygd til helårs privatbolig for en eller flere personer. Det må være adkomst til rommet/rommene uten at en må gå gjennom en annen bolig. I tabellene brukes for enkelthets skyld *bolig* i stedet for privatbolig.

En bolig er da f.eks. rekkehusleilighet, leilighet i tomannsbolig, leilighet i leiegård, blokkleilighet og hybelleilighet. Enebolig er også leilighet.

En hybel i privathus er en bolig dersom den har egen inngang. I hybelhus regnes hver hybel som egen bolig, også der rom som f.eks. kjøkken og bad er felles. Leiligheter og hybler som disponeres av privathusholdninger i sykehus, institusjoner, militærforlegninger o.l., regnes alltid som egen bolig.

I noen tilfeller kan en bolig omfatte mer enn en leilighet. Det gjelder når personer i samme familie (f.eks. ugifte barn) bor i egen leilighet (f.eks. hybelleilighet) på samme adresse som resten av familien. I slike tilfeller består boligen av alle leilighetene familiemedlemmene bruker.

Fordi begrepet bolighusholdning blir brukt, blir tallet på boliger det samme som tallet på privathusholdninger i tellingen.

Det er ikke innhentet oppgaver for boliger der ingen er registrert bosatt (se avsnitt 2.1).

Hus er ikke egen enhet i tellingen, men boligkjennemerkene omfatter enkelte opplysninger om huset boligen ligger i.

4.2. Geografiske nivåer

Grunnkrets, delområde

Grunnkretsene er utformet slik at de skal være stabile over en rimelig tidsperiode. De består av et sammenhengende geografisk område, og har mest mulig ensartet natur, næringsgrunnlag, kommunikasjonsforhold og bebyggelse. Folkemengde og areal bør ikke variere for sterkt. Visse variasjoner i befolkningsgrunnlaget vil likevel forekomme - en krets i spredtbygde strøk kan ha under 100 innbyggere, mens de tettest utbygde byområdene kan ha over 1 000.

Fordi kretsen skal være stabil, er den ikke knyttet opp til tettstedsavgrensingen. En krets kan derfor inneholde både tett og spredt bebyggelse.

Det er ikke stilt krav om at grunnkretsgrensene skal falle sammen med grensene for kirkesogn, skole- eller valgkrets.

Landet er delt inn i om lag 13 600 grunnkretser.

Grunnkretsene er gruppert sammen til *delområder* (bydeler/bygdslag). Et delområde består vanligvis av 1 000 - 3 000 personer i spredtbygde strøk og 3 000 - 5 000 i tettbygde. I alt er det om lag 1 550 delområder i landet.

Alle adressene i landet er gitt kode for grunnkrets og delområde. Kodene er en del av datagrunnlaget i Det sentrale personregister. Grunnkretsinnndelingen i FoB90 er sammenlignbar med FoB80. I visse tilfeller (ved kretsdelinger i perioden) må sammenligningen skje med utgangspunkt i grupper av 1990 kretser.

Kart over grunnkretser og delområder er med som vedlegg til heftet.

Kommune

Den enkelte person er i tellingen regnet å ha sitt bosted i den kommune og i den bolig hvor vedkommende var registrert som bosatt i Folkeregisteret 3. november 1990.

Hovedregelen er at en person skal registreres som bosatt der han eller hun tar sin døgnhvile. De viktigste unntakene fra denne hovedregelen gjelder:

- Ugifte personer som pga. studier, skolegang eller verneplikts-/siviltjeneste oppholder seg utenom foreldrenes/forsørgers bolig. De skal være registrert i foreldrenes/forsørgers bolig.
- Gifte personer som mesteparten av tiden må bo borte fra hjemmet pga. arbeid, studier, verneplikts-/siviltjeneste (f.eks. yrkesaktive som er ukependlere). De skal være registrert i ektefellens felles bolig.
- Personer som er innlagt på sykehus eller anbrakt i fengsel, arbeidsanstalt e.l. De skal være registrert der de var bosatt før innleggelsen/anbringelsen.

Personer som ikke kan henføres til en bestemt bolig/adresse, er regnet med i den kommunen der de sist hadde fast bosted. I fordelingene etter type bostedsstrøk, delområde og grunnkrets er de regnet med blant *Uoppgitt*.

Det er ikke innhentet opplysninger om midlertidig bosted. Folketellingen gir derfor ikke oppgaver over den tilstedeværende befolkningen.

Tettsted

For at en hussamling skal regnes som tettsted, må det bo minst 200 personer der, og avstanden mellom husene må normalt ikke overstige 50 meter. Det er tillatt med skjønnsmessige avvik for områder som ikke skal eller kan bebygges. Dette kan f.eks. være parker, idrettsanlegg, industriområder, eller naturlige hindringer som elver eller dyrkbare områder. Hussamlinger som naturlig hører med til tettstedet, tas med inntil en avstand på 400 meter fra tettstedskjernen.

Tettstedsavgrensingen er uavhengig av grunnkretsinnndelingen, og kan også gå på tvers av kommuneinnndelingen.

Kart over tettstedene i kommunen er med som vedlegg til heftet.

Tall for hvert enkelt tettsted er gitt i tabellene 26-28, under *Tettbygde strøk*.

4.3. Kjennemerker

4.3.1. Personkjennemerker

Alder

I fordelingen etter alder er den enkelte person gruppert etter alder pr. 31. desember 1990. (Alder = 1990

minus fødselsår.)

Arbeidsreiser - generelt

Arbeidsreiseopplysningene omfatter oppmøteplass, tallet på arbeidsreiser, reisetid og reisemåte (se dette). Kjennemerkene gjelder personer 16 år og over som *utførte* inntektsgivende arbeid i tellingsuka fra 27. oktober til 2. november og som hadde en *fast* oppmøteplass. Arbeidsreiseopplysningene gjelder reisen fra hjemstedet (registrert bosted) til arbeidsstedet.

Det ble lagt spesiell vekt på utformingen av arbeidsreisespørsmålene. Både i spørsmålsteksten og rettleidingen ble det forklart at *hjemstedet* er den boligadressen som vedkommende var registrert bosatt på ifølge Folkeregisteret 3. november 1990.

Arbeidsreiser - tallet på

Tallet på arbeidsreiser er det antall ganger oppgavегiver reiste *fra* hjemstedet *til* arbeidsstedet (én veg) i tellingsuka. Med *Hjemsted* menes alltid den boligadresse vedkommende er registrert bosatt på. For personer som bodde midlertidig på f.eks. hybel eller brakke denne uka, er reisen mellom hybel/brakke og arbeidssted ikke tatt med. Personer som arbeidet hjemme (f.eks. bønder), er gruppert til *reiste ikke*. Det samme gjelder personer som ikke var på hjemstedet i løpet av tellingsuka.

Arbeidstid

Tellingen har opplysninger om arbeidstid både i året (12-månedersperioden), og i tellingsuka fra 27. oktober - 2. november 1990. For uka er det dessuten skilt mellom vanlig/avtalt og faktisk arbeidstid.

Arbeidstid i året

Årlig arbeidstid er i FoB90 oppgitt som det samlede tallet på hele måneder vedkommende hadde arbeid, heltid og/eller deltid, i alle arbeidsforhold. Som heltid er regnet samlet arbeidstid på 30 timer eller mer i uka, noe som svarer til 120 timer eller mer over en 4-ukersperiode. Fravær er ikke trukket fra. Summen av måneder med heltids- og deltidsarbeid kan ikke overstige 12.

Arbeidstid i uka (vanlig/avtalt)

Den avtalte ukentlige arbeidstidstiden er oppgitt i timeverk og viser det timetallet den yrkesaktive har avtale om. For yrkesaktive som ikke hadde inngått avtale om en bestemt arbeidstid, gjelder oppgaven den gjennomsnittlige arbeidstiden. Det samme gjelder for personer med varierende arbeidstid eller for dem som

har skiftarbeid kombinert med friperioder. Faste forberedelser ut over ordinær arbeidstid er inkludert (lærere). Arbeidstid i flere arbeidsforhold skulle summeres. Betalt fravær er ikke trukket fra, mens tilfeldig merarbeid (sesongvariasjoner, overtid) derimot ikke er lagt til.

Arbeidstid i uka (utført)

Faktisk utført arbeidstid er oppgitt i timeverk. Overtid og annet ekstraarbeid er inkludert, men begrepet omfatter ikke fravær som skyldtes sykdom, ferie, permisjon med lønn o.l. Personer som ikke var på arbeid i tellingsuka, f.eks. på grunn av skift- eller turnusfridager, utførte ikke inntektsgivende arbeid denne uka.

Bosted

Se *Kommune* i avsnitt 4.2.

Bostedsstrøk (tettbygd - spredtbygd)

Se *Tettsted* i avsnitt 4.2.

Ekteskapelig status

Det er brukt fire hovedgrupperinger etter ekteskapelig status, nemlig ugifte, gifte, enker/enkemenn og separerte/skilte. Ekteskapelig status beskriver den formelle situasjonen, ikke faktiske samlivsforhold (samboere).

Familietype

Under omtalen av enheten *familie* (avsnitt 4.1 ovenfor) er det gjort rede for hvem som skal regnes til samme familie. På grunnlag av hvilke personer som inngår i familien og hva for ekteskapelig status de har, blir familiene inndelt i typer, slik:

Enslig	énpersonfamilie
Ektepar uten barn	familien inneholder et ektepar, men ingen ugifte, hjemmeboende barn.
Ektepar med barn	familien inneholder et ektepar, og parets ugifte, hjemmeboende barn uansett alder.
Mor/far med barn	familien inneholder mor eller far og deres ugifte, hjemmeboende barn uansett barnets alder.

Familietyper baserer seg på den formelle ekteskapelige statusen til personene i familien. I et sam-

boerpar utgjør hver av samboerne derfor sin egen familie.

Heltid/deltid

En person kommer i gruppa heltidsarbeid når summen av avtalt/vanlig arbeidstid i alle arbeidsforhold er 30 timer eller mer i uka (120 timer eller mer over en 4-ukersperiode).

Næring

Yrkesaktive personer 16 år og over er gruppert etter næring ut fra opplysninger om 12-månedersperioden. Kjennemerket er knyttet til det arbeidsforholdet som hadde lengst varighet. Det er ikke innhentet særskilte oppgaver om næring for tellingsuka fra 27. oktober til 2. november.

Næringsgrupperingen er foretatt etter 1983-utgaven av Standard for næringsgruppering (Standarder for norsk statistikk 2). Standarden er et fem-sifret pyramidisk system der hvert siffer angir et grupperingsnivå.

FoB80 ble gruppert etter den forrige utgaven av næringsstandard (utgitt i 1978). De viktigste endringene fra denne utgaven finnes under Detaljhandel. Standardendringene har ingen betydning for sammenlignbarheten med forrige telling for næring på 1-sifret nivå.

Næringsgrupperingen kan etter mindre modifikasjoner på tabellnivå sammenlignes med International Standard Industrial Classification of all Economic Activities (ISIC) av 1968.

FN vedtok en ny versjon av ISIC i 1989. Den nye versjonen vil etter hvert bli innarbeidet i næringsstandard i de fleste land i Europa. Når den nye standarden blir innført i Norge, vil folketellingsmaterialet få næringskoder etter ISIC -89 i tillegg til de nåværende.

Oppmøteplass på arbeid

Oppmøteplassen er det stedet hvor oppgavegiver møtte fram ved arbeidsdagens start. Grupperingskriterium er kommune. Personer som møtte på ulike steder, var til sjøs e.l., har ikke fast oppmøteplass.

Reisemåte til arbeidet

Reisemåten gjelder de transportmidlene vedkommende til vanlig brukte på arbeidsreisen (én veg).

Reisetid til arbeidet

Reisetiden er tiden det tar å komme *fra* hjemstedet (registrert boligadresse) *til* arbeidsstedet (én veg). I reisetiden er gangtid og ventetid under reisen regnet

med. Det samme gjelder faste gjøremål, f.eks. å bringe barn til barnehage. Tilfeldige gjøremål og forsinkelser inngår derimot ikke.

For pendlere som bodde midlertidig utenfor hjemmet (hybel, brakke), er reisetiden regnet fra hjemstedet og fram til arbeidsstedet.

Spredtbygd/tettbygd strøk

Se *Tettsted* i avsnitt 4.2.

Utdanning

Utdanningsopplysningene i publikasjonen er hentet fra datafil over befolkningens høyeste utdanning pr. 1. oktober 1990, såkalt omkodet utgave (grupperingen av grunnleggende fagutdanning fullført før skoleåret 1972/73 er også basert på 9-årig grunnskole og plassert på klassetrinn 10, nivå 3).

Opplysningene om utdanning fullført i utlandet etter 1. november 1980 er noe mangelfulle i data-materialet. Dette gjelder blant annet utdanning fullført av nordmenn som har studert i utlandet. Utdanningsopplysninger om de fleste innvandrere til Norge etter 1980 er tilført datamaterialet for utvalgskommuner fra en egen spørreundersøkelse blant personer født i utlandet.

Fra og med 1987 blir det i all utdanningsstatistikk fra SSB brukt 6-sifrede utdanningskoder, etter Standard for utdanningsgruppering - Revidert 1989 (Standarder for norsk statistikk 7). Standarden er bygd opp som et pyramidisk klassifikasjonssystem. Utdanningene er først ordnet i grove grupper etter (samlet) varighet ved normal studieprogresjon. Gruppene kalles *utdanningsnivåer*. Innenfor hvert nivå er utdanningene delt opp etter *fagfelt* og *faggrupper*. En del utdanninger som tidligere var plassert på for lavt nivå, har skiftet nivå ved overgang til revidert standard. De største gruppene er ingeniør- og helsefagutdanninger.

Resultatene fra utdanningsstatistikken blir nå presentert etter omkodet utdanningskode (se ovenfor), mens folketellingen i 1980 er basert på uomkodet versjon av den gamle standarden. Derfor er ikke resultatene fra de to tellingene sammenlignbare. SSB kan lage sammenlignbar statistikk på *grovt* nivå (grupper av utdanningsnivåer) ved å dele inn FoB80 etter ny standard og kode om all grunnleggende fagutdanning til 9 år. Slik statistikk må utføres som betalt oppdrag.

Yrke

Yrkesaktive personer 16 år og over er gruppert etter yrke ut fra opplysninger om 12-månedersperioden. Kjennermerket er knyttet til det arbeidsforholdet som hadde lengst varighet. Det er ikke innhentet særskilte oppgaver om yrke for tellingsuka fra 27. oktober til 2. november.

Grunnlaget for yrkesgrupperingen er Standard for yrkesgruppering i offentlig norsk statistikk (utgitt av Arbeidsdirektoratet i 1965). Standarden blir ofte omtalt som NYK (Nordisk yrkesklassifisering). Til folketellingen i 1980 ble standarden ajourført av SSB ved at nye yrkesbetegnelser ble plassert inn på sitt riktige sted i systemet, en del yrkesgrupper ble slått sammen og noen ble splittet i flere grupper. Etter 1980 har SSB fortsatt ajourføringen med nye yrkesbetegnelser.

Yrke i folketellingen er kodet med tre av standardens i alt fem siffer.

Yrke er kodet på samme måte og etter samme standard både i FoB80 og FoB90, slik at det er mulig å sammenligne yrkesstatistikk mellom de to tellingene.

NYK og dermed tellingen er bare i begrenset grad sammenlignbar med den nyeste (1988) utgaven av International Standard Classification of Occupations (ISCO). Derimot er det godt samsvar med forrige ISCO (1958, revidert i 1968). Det er denne versjonen som pr. 1990 blir brukt i de fleste europeiske land.

Yrkesaktivitet

I FoB90 er det innhentet oppgaver om yrkesaktiviteten både for de siste 12 månedene (3. november 1989 til 2. november 1990) og for den siste uka før tellingstidspunktet (27. oktober - 2. november 1990).

Som yrkesaktive er regnet personer 16 år og over som *hadde* inntektsgivende arbeid i minst 100 timer i 12-månedersperioden. Inntektsgivende arbeid er alt arbeid som blir utført mot betaling i form av lønn, inntekt av egen virksomhet, provisjon, honorarer o.l. Deltidsarbeid, vikararbeid, pass av barn, feriejobber o.l. er også med. Det samme gjelder sykefravær, ferie, permisjon med lønn o.l. Ved folketellingen i 1980 skulle slikt fravær ikke regnes med. Arbeid som familiemedlem uten fast lønn i familiebedrift (f.eks. butikk, gårdsbruk) og verneplikts-/siviltjeneste er også regnet som yrkesaktivitet.

De som var yrkesaktive i 12-månedersperioden svarte også på om de *hadde* inntektsgivende arbeid av minst 1 times varighet i uka 27. oktober til 2. november 1990. Ved folketellingen i 1980 måtte en ha *utført* minst én times arbeid for å bli regnet som yrkesaktiv i uka. Tellingene i 1980 og 1990 kan sammenlignes fordi FoB90 også kan fordele de yrkesaktive etter utført arbeidstid i uka.

Yrkesstatus

Yrkesaktive personer 16 år og over er gruppert etter yrkesstatus ut fra arbeidsforholdet de oppgav for 12-månedersperioden. Det er ikke innhentet særskilte oppgaver om yrkesstatus for tellingsuka fra 27. oktober til 2. november.

Personer (også medeiere) som arbeidet i firmaer organisert som aksjeselskap, andelslag eller annen selskapsform med begrenset ansvar, er alltid regnet som ansatte.

En person er regnet som selvstendig dersom vedkommende drev virksomhet alene for egen regning eller sammen med andre med ubegrenset ansvar (f.eks. i ansvarlig selskap).

Gruppen *Familiemedlem uten fast lønn i familiebe-drift* omfatter personer som arbeidet i familievirksomhet uten fast lønn, og som verken var eier eller medeier i virksomheten. Et familiemedlem uten fast lønn kan imidlertid ha lønn for arbeidet i form av kost og losji, andel av overskott e.l.

Der ektefeller arbeidet i felles virksomhet (f.eks. gårdsbruk) som ikke var organisert som aksjeselskap e.l., er den ene ektefellen regnet som selvstendig og den andre som familiemedlem uten fast lønn, med mindre begge ektefellene var registrert som eiere av virksomheten.

4.3.2. Boligkjennemerker

Boligkjennemerkene gjelder bare for privatboliger og personer i privathusholdninger.

Areal

Boligens areal er det samlede arealet av rom på 6 m² eller mer som blir brukt til boligformål. I tillegg er også entré, ganger, trapperom, vaskerom o.l. med i arealet.

Bosatte pr. bolig

Bosatte pr. bolig er lik tallet på bosatte i privatboliger

dividert med tallet på boliger i alt.

Byggeår

Byggeåret er det året da minst halvparten av boligene i huset var ferdig til innflytting. For hus som er ombygd, er det oppgitt opprinnelig byggeår.

Eie-/leieform

Som *eiere* er også regnet personer som har boret rett ved aksje eller andel.

Som *leie for et avgrenset tidsrom* er regnet leieavtaler som løper til en bestemt dato, også framleie. Boliger stilt til disposisjon gjennom arbeidsforhold for en avgrenset tidsperiode er derimot regnet med blant *tjenesteboliger*.

Leie av boligen på *Andre vilkår* gjelder f.eks. ved leiekontrakt ifølge husleieloven, muntlig leieavtale eller kåravtale. Obligasjonsleilighet og trygdeleilighet er også tatt med her.

Etasjeplassering

Etasjeplasseringen viser i hvilken av bygningens etasjer boligen har rom til boligformål. For boliger som går over flere plan, er alle etasjer oppgitt.

Hustype

En *enebolig* ligger fritt med minst en halv meters avstand til neste bygning. Den kan også inneholde en hybelleilighet, og ett eller flere rom kan være i bruk som hybel.

Våningshus tilknyttet gårdsdrift omfatter alle typer bolighus på gårdsbruket.

Et *hus i kjede* (også enebolig i kjede) er forbundet med et annet hus med bod, garasje/carport, svalgang e.l.

I et *terrassehus* er leilighetene bygd sammen i en skråning der flere av leilighetene har terrasse på hele eller deler av taket til leiligheten under.

Terrasseblokk er regnet som blokk og ikke som terrassehus.

Annet boligbygg med mindre enn tre etasjer omfatter for eksempel firemannsbolig, enebolig med mindre enn en halv meters avstand mellom husene o.l.

Leiligheten ligger i et *forretningsbygg* eller i et *bygg for felleleshusholdning* dersom mindre enn halvparten av golvarealet i huset brukes til privatbolig.

I noen tabeller er hus i kjede, terrassehus og annet boligbygg med mindre enn tre etasjer slått sammen og gitt betegnelsen *småhus*.

Kjøkken

Kjøkken er den delen av boligen der det er installert utstyr til matlaging. Kjøkkenet kan være et eget rom, men trenger ikke å være det (åpne løsninger).

Dersom flere boliger har felles kjøkken, f.eks. hybler i et hybelbygg, er alle boligene regnet å være uten kjøkken.

I størrelsen på kjøkkenet er også medregnet golvplass til benker og skap.

Oppvarmingskilde

I FoB90 er alle oppvarmingskilder i boligen tatt med, mens det ved forrige telling bare var den viktigste som ble registrert.

Plan i boligen

Boligen er regnet å ligge på ett plan dersom kjøkken, bad/dusj, wc og minst ett beboelsesrom er i samme etasje uten trapper imellom.

Tilgjengelighet

Som et mål for boligens tilgjengelighet er det nytt et inndeling etter plan i boligen, boligens etasjeplasing i bygningen og om huset har heis.

Rom - tallet på

Tallet på rom inkluderer beboelsesrom på 6 m² eller mer som kan brukes året rundt. Kjøkken, bad, wc, vaskerom, gang o.l. er ikke med, og heller ikke rom som bare blir brukt til næringsvirksomhet.

Rom pr. bolig

er summen av alle rom dividert med tallet på boliger. I FoB90 er det ikke innhent et spesifiserte oppgaver over tallet på rom i boliger med ni eller flere rom. I oppgavene for *rom i alt* er tallene for antall rom i boliger med ni eller flere rom derfor beregnet ut fra et gjennomsnittstall. Data fra Boforholdsundersøkelsen 1988 er brukt som beregningsgrunnlag.

4.3.3. Husholdningskjennemerker

Husholdningskjennemerkene gjelder for privathusholdninger og personer registrert bosatt i privathusholdninger.

Avfallssortering (kildesortering)

Oppgavene over avfallssortering viser utvalgte avfallstyper som blir sortert ut fra husholdningsavfallet og levert/hentet etter at de er sortert ut. Hver husholdning kunne krysse av for flere typer utsortert avfall. Noen husholdninger sorterer flere typer avfall. Derfor blir summen av husholdninger etter avfallstype større enn tallet på husholdninger som sorterer avfall i alt.

Bil - antall i husholdningen

Med å disponere bil menes å eie/leie bil eller ha mulighet til privat bruk av firmabil. Stasjonsvogn, kombinert bil og varebil som blir brukt til privatkjøring, er også regnet med i tallet på biler.

Familier - antall i husholdningen

Se *Familie* i avsnitt 4.1 og *Familietype* i avsnitt 4.3.

Husholdningstype (tallet på barn i husholdningen)

I tabellene er husholdningene delt inn i énperson- og flerpersonhusholdninger. Flerpersonhusholdninger er videre delt inn i husholdninger med og uten barn.

Vårt begrep *Barn* omfatter ugifte hjemmeboende barn under 18 år som er registrert bosatt i familien til minst én av foreldrene eller andre foresatte. Eldre barn som bor hjemme, er ikke regnet inn i tallet på barn i husholdningen. Husholdninger der alle de hjemmeboende barna er 18 år eller eldre, blir derfor regnet til gruppen flerpersonhusholdninger uten barn.

Privat-/felleshusholdning

Gruppen *Privathusholdning* omfatter alle personer som er registrert bosatt i samme privatbolig.

Beboere (forpleide) som er registrert bosatt i aldershjem, pleiehjem, barnehjem o.l., tilhører en *Felleshusholdning*. I utvalgskommunene er bare personer 67 år og over regnet som bosatte i felleshusholdninger. Det er ikke innhent et husholdnings- og boligopplysninger for felleshusholdningene.

5. Merknader til tabellene

Tabell 1

Tabell 1 tar sikte på å gi sammenlignbare tall tilbake til 1875 etter kommuneinndelingen i 1990.

Over et så langt tidsrom har det imidlertid skjedd så mange endringer i kommuneinndelingen at det for mange kommuner kan være vanskelig å gi sammenlignbare tall for hele perioden.

I enkelte tilfeller er endringene i kommuneinndelingen relativt store. Der har vi satt tallene i parentes for å markere at folkemengden er beregnet. Beregningene er foretatt av Norsk samfunnsvitenskapelig datatjeneste (NSD). Nærmere dokumentasjon får du ved å henvende deg dit.

I 1904 ble en del av Balsfjorden (seinere Balsfjord) herred overført til Maalselven (seinere Målselv).

I 1964 ble Malangen (unntatt Naveren og Målsnes) slått sammen med Balsfjord, mens en del av Balsfjord (gårdene Elvebakken) ble overført til Storfjord.

I 1966 ble en del av Balsfjord (Sørelvmo krets) overført til Målselv.

Tabellene 18, 25 og 27

I tabellene nytter vi de anslag på kommunenivå som gir den beste påliteligheten, og som samtidig sikrer konsistens mellom de trykte tabellene. For tabellene 18, 25 og 27 fører dette til at tallene i tabellen ikke summerer seg opp til resultatene slik de framkommer i "I alt"-linjen. Årsaken til dette er at "I alt"-tallene er beregnet med bakgrunn i registerdata, mens de øvrige tallene i tabellene er beregnet bare ved enkel oppblåsing av skjemaresultatet.

Vernepliktige - konsekvenser for sysselsettingstall
Oppgaver over de vernepliktige og sivilt tjenestepiktige er innhentet gjennom Forsvarets overkommando og Siviltjenesteadministrasjonen.

På grunn av rapporteringsrutinene var ikke alle oppgavene kommet inn da heftene for fulltellingskommunene ble produsert. Mangelfulle opplysninger om vernepliktige er omtalt under punkt 5 i disse heftene.

Tabellnummerering

I denne publikasjonen har det vært nødvendig å gjøre en del endringer i tabellene i forhold til i heftene for fulltellingskommunene. Dette skyldes usikkerhetsnivået i utvalgstillene. Tabeller som har endringer av noe omfang, er delt i to. For å gjøre det lettere å sammenligne fulltellings- og utvalgshefter, har slike tabeller fått tabellnummer som tilsvarer nummeret i fulltellingsheftet som hovednummer. I tillegg har tabellen fått et undernummer etter punktum, f.eks. tabell 6.1 og 6.2. I tabeller med undernummer 1 er endringene i hovedsak gjort i forspalten (tabellens linjer). Tabeller med undernummer 2 vil ha endringene i tabellhodet (tabellens kolonner).

I tabellene 3 og 8 er det noe større endringer fordi tabellene er spesielt krevende å utarbeide i den form de har i fulltellingsheftet. De blir derfor utarbeidet i en mer fullstendig utgave senere og kan fås ved henvendelse til SSB, Folketellingsprosjektet.

Tabellene 22 og 23 utgår i utvalgsheftene.

Avrunding av tall

Når en beregner totaltall på grunnlag av et utvalg, vil en vanligvis ende opp med desimaltall som resultat.

Tallene som publiseres er avrundet til nærmeste hele tall, noe som fører til avvik. Et oppgitt sumtall vil ikke alltid stemme med summen av de enkelte tallene i tabellen. Avviket er sjelden stort, oftest 1 eller 2. Tilsvarende avvik vil også kunne forekomme mellom sumtall i de ulike tabellene.

Tabell 1. Folkemengde¹ ved folketellingene 1875-1990, etter kommunegrenser pr. 3. november 1990

År	Folke- mengde	År	Folke- mengde	År	Folke- mengde	År	Folke- mengde
1875 ...	(3672)	1920 ...	(5264)	1960 ...	7009	1980 ...	6991
1900 ...	(4556)	1946 ...	(7150)	1970 ...	6753	1990 ...	6319

¹ Tall i parentes er beregnede tall fra NSD, se tekstdelen.

K i l d e: Folketellinger, materiale i SSB og Norsk samfunnsvitenskapelig datatjeneste (NSD).

Tabell 2. Folkemengde etter kjønn, ekteskapelig status og alder. 3. november 1990

Alder	I alt	Menn					Kvinner				
		I alt	Ugifte	Gifte	Enkemenn	Separer- te og skilte	I alt	Ugifte	Gifte	Enker	Separer- te og skilte
I alt	6319	3300	1829	1237	94	140	3019	1330	1239	329	121
0 - 4	352	177	177	-	-	-	175	175	-	-	-
5 - 9	341	166	166	-	-	-	175	175	-	-	-
10 - 14	338	179	179	-	-	-	159	159	-	-	-
15 - 19	562	274	274	-	-	-	288	288	-	-	-
20 - 24	559	326	319	6	-	1	233	216	15	-	2
25 - 29	408	230	201	28	-	1	178	127	47	-	4
30 - 34	365	210	138	64	-	8	155	47	96	-	12
35 - 39	387	195	76	101	-	18	192	34	134	1	23
40 - 44	456	249	61	162	2	24	207	16	166	3	22
45 - 49	397	194	42	121	-	31	203	15	163	7	18
50 - 54	367	208	42	149	1	16	159	4	133	4	18
55 - 59	342	197	38	142	3	14	145	6	118	13	8
60 - 64	328	169	31	124	2	12	159	11	118	23	7
65 - 69	332	170	31	122	8	9	162	13	101	45	3
70 - 74	310	148	24	103	18	3	162	9	80	71	2
75 - 79	213	88	10	57	19	2	125	11	40	72	2
80 - 84	150	71	14	38	18	1	79	12	23	44	-
85 - 89	76	36	5	17	14	-	40	8	5	27	-
90 -	36	13	1	3	9	-	23	4	-	19	-
0 - 6	483	250	250	-	-	-	233	233	-	-	-
7 - 12	408	207	207	-	-	-	201	201	-	-	-
13 - 15	251	125	125	-	-	-	126	126	-	-	-
16 - 19	451	214	214	-	-	-	237	237	-	-	-
20 - 44	2175	1210	795	361	2	52	965	440	458	4	63
45 - 66	1567	843	167	590	7	79	724	40	566	67	51
67 -	984	451	71	286	85	9	533	53	215	258	7
16 - 24	1010	540	533	6	-	1	470	453	15	-	2
25 - 39	1160	635	415	193	-	27	525	208	277	1	39
40 - 66	2023	1092	228	752	9	103	931	56	732	70	73
16 - 29	1418	770	734	34	-	2	648	580	62	-	6
30 - 49	1605	848	317	448	2	81	757	112	559	11	75
50 - 66	1170	649	125	469	7	48	521	25	403	60	33

Tabell 3. Hovedtall for utdanning. Personer 16-66 år etter yrkesaktivitet, kjønn og utdanning¹. 3. november 1989 - 2. november 1990

Høyeste utdanning	I alt	Ikke yrkesaktive	Yrkesaktive			Prosent yrkesaktive		
			I alt	Menn	Kvinner	I alt	Menn	Kvinner
I alt	4193	1188	3005	1685	1320	71,7	74,3	68,5
Barne- og ungdomsskolenivå, 1-9 år i alt	1747	700	1047	606	441	59,9	63,7	55,5
Folkeskoleutdanning	1017	473	544	326	218	53,5	57,1	48,9
9-årig ungdomsskole	485	175	310	186	124	63,9	69,1	57,4
Ungdomsskolenivå ellers	245	52	193	94	99	78,8	83,9	74,4
Gymnasnivå I, 10 år, i alt	1101	257	843	385	458	76,6	75,0	78,0
Allment fagfelt	182	50	132	40	92	72,5	61,5	78,6
Industri, håndverk og teknikk	325	102	223	198	(25)	68,6	68,8	(67,6)
Samferdsel	43	:	43	(32)	:	100,0	(100,0)	:
Helsevern	48	:	40	:	40	83,3	:	85,1
Jordbruk, skogbruk og fiske	52	:	50	36	:	96,2	100,0	:
Gymnasnivå I ellers	451	96	355	79	276	78,7	85,9	76,9
Gymnasnivå II, 11 - 12 år, i alt	843	104	733	476	257	87,0	90,3	82,9
Allment fagfelt	175	(23)	152	76	76	86,9	92,7	81,7
Administrasjon og økonomi	122	(25)	97	(26)	71	79,5	(86,7)	77,2
Industri, håndverk og teknikk	308	(30)	278	256	(22)	90,3	89,5	(100,0)
Samferdsel	49	:	43	43	:	87,8	100,0	:
Helsevern	42	:	42	:	41	100,0	:	100,0
Jordbruk, skogbruk og fiske	71	:	65	50	15	91,5	89,3	100,0
Tjenesteyting og forsvar	55	15	40	(20)	(20)	72,7	(87,0)	(62,5)
Gymnasnivå II ellers	21	:	(16)	:	:	(76,2)	:	:
Universitets- og høgskolenivå I, 13 - 14 år, i alt	130	:	116	72	44	89,2	96,0	86,3
Undervisning	12	:	:	:	:	:	:	:
Administrasjon, økonomi, samfunnsvitenskap og jus	29	:	(26)	(18)	:	(89,7)	(85,7)	:
Naturvitenskap og teknikk	20	:	(17)	(17)	:	(85,0)	(100,0)	:
Helsevern	18	:	(17)	:	(17)	(94,4)	:	(100,0)
Universitets- og høgskolenivå I ellers	51	:	44	34	:	86,3	100,0	:
Universitets- og høgskolenivå II, III og forskernivå, over 14 år, i alt	186	:	178	91	87	95,7	63,6	100,0
Undervisning	113	:	113	50	63	100,0	100,0	100,0
Administrasjon, økonomi, samfunnsvitenskap og jus	8	:	:	:	:	:	:	:
Naturvitenskap og teknikk	17	:	(17)	(16)	:	(100,0)	(100,0)	:
Universitets- og høgskolenivå II, III og forskernivå ellers	48	:	48	(25)	(23)	100,0	(100,0)	(100,0)
Uoppgitt, ingen utdanning og utdanning på førskolenivå	186	112	74	49	(25)	39,8	48,5	(29,4)

¹ Høyeste fullførte utdanning pr. 1. oktober 1990.

Tabell 4. Personer 16 år og over. Hovedtall for yrkesaktivitet i året 3. november 1989 - 2. november 1990

	I alt	Ikke yrkesaktive	Yrkesaktive			Prosent yrkesaktive		
			I alt	Menn	Kvinner	I alt	Menn	Kvinner
I alt	5177	2141	3036	1704	1332	58,6	62,7	54,2
Alder								
16-19	451	209	242	112	130	53,7	52,3	54,9
20-24	559	124	435	265	170	77,8	81,3	73,0
25-29	408	61	347	206	141	85,0	89,6	79,2
30-39	752	113	639	367	272	85,0	90,6	78,4
40-49	853	134	719	384	335	84,3	86,7	81,7
50-59	709	254	455	271	184	64,2	66,9	60,5
60-66	461	293	168	80	88	36,4	32,8	40,6
67-69	199	184	15	15	:	7,5	15,8	:
70-	785	769	(16)	:	:	(2,0)	:	:
Ekteskapelig status								
Ugifte	2017	688	1329	843	486	65,9	67,6	63,1
Gifte	2476	969	1507	780	727	60,9	63,1	58,7
Før gifte	684	485	199	80	119	29,1	34,2	26,4
Familletype								
Enslige	1090	651	439	304	135	40,3	48,1	29,5
Ektepar uten ugifte barn	762	534	228	102	126	29,9	26,8	33,1
Ektepar med ugifte barn	2576	663	1913	1108	805	74,3	78,2	69,5
Mor/far med ugifte barn	749	294	455	189	266	60,7	65,6	57,7

Tabell 5. Hovedtall for yrkesaktive i året 3. november 1989 - 2. november 1990

	I alt	Menn			Kvinner			Prosent		
		I alt	Av dette			I alt	Av dette			
			16-29	30-49	50-66		16-29		30-49	50-66
I alt	3036	1704	583	751	351	1332	441	607	272	100,0
Næring										
Jordbruk, skogbruk, fiske og fangst	628	423	150	171	94	205	56	66	80	20,7
Oljeutvinning og bergverksdrift	:	:	:	:	:	:	:	:	:	:
Industri	206	142	53	68	(21)	64	(25)	(29)	:	6,8
Kraft- og vannforsyning	43	35	:	(21)	:	:	:	:	:	1,4
Bygge- og anleggsvirksomhet	405	380	141	157	81	(25)	:	:	:	13,3
Varehandel, hotell- og restaurantvirksomhet	438	171	69	62	41	267	146	72	47	14,4
Transport, lagring, post og telekommunikasjoner	242	174	35	74	67	68	:	58	:	8,0
Bank- og finansieringsvirksomhet, forsikringsvirksomhet, eiendomsdrift og forretningsmessig tjenesteyting	58	35	:	(24)	:	(23)	:	:	:	1,9
Offentlig, sosial og privat tjenesteyting	1001	329	115	159	45	672	187	351	134	33,0
Yrkesfelt										
Teknisk, vitenskapelig, humanistisk og kunstnerisk arbeid	535	169	(50)	(96)	:	366	104	215	(46)	17,6
Administrasjons- og forvaltningsarbeid, bedrifts- og organisasjonsledelse	(62)	(57)	:	:	:	:	:	:	:	(2,0)
Kontorarbeid	195	(46)	:	:	:	148	(74)	(57)	:	6,4
Handelsarbeid	288	(54)	:	:	:	233	117	(81)	:	9,5
Jordbruks-, skogbruks- og fiskearbeid	603	405	143	160	(94)	198	(52)	(67)	(75)	19,8
Gruve- og sprengingsarbeid m.m.	:	:	:	:	:	:	:	:	:	:
Transport- og kommunikasjonsarbeid	272	213	(55)	(93)	(65)	(59)	:	:	:	9,0
Industri-, bygge- og anleggsarbeid	703	644	253	279	113	(58)	:	:	:	23,1
Servicearbeid og militært arbeid	371	106	(62)	:	:	265	(66)	120	(75)	12,2
Yrkesstatus										
Ansatt	2532	1357	516	592	245	1175	408	545	214	83,4
Selvstendig	420	318	:	160	106	102	:	:	:	13,8
Familiemedlem uten fast lønn	(84)	:	:	:	:	(55)	:	:	:	(2,8)
Arbeidstid i året¹										
Bare heltid, i alt	2202	1511	472	694	331	691	216	349	121	72,5
Bare deltid, i alt	627	110	(75)	:	:	517	140	229	139	20,6
Både heltid og deltid, i alt	209	(84)	:	:	:	125	(84)	:	:	6,9
Yrkesaktiv i 12 måneder										
Heltid	1551	1065	226	563	261	486	122	268	(92)	51,1
Deltid	346	:	:	:	:	316	(60)	177	(75)	11,4
Både heltid og deltid i perioden	(88)	(47)	:	:	:	:	:	:	:	(2,9)
Yrkesaktiv 6-11 måneder	550	328	145	131	(47)	222	(84)	(86)	(52)	18,1
Yrkesaktiv 1- 5 måneder	503	236	173	:	:	267	149	(62)	(52)	16,6
Avtalt arbeidstid i uka										
Ikke yrkesaktiv i uka	595	329	201	(56)	(72)	266	146	(46)	(65)	19,6
1-19 timer	349	(66)	:	:	:	283	(78)	109	(92)	11,5
20-29 timer	259	(65)	:	:	:	194	(47)	119	:	8,5
30-39 timer	1245	770	176	440	144	475	146	266	(63)	41,0
40 timer og over	588	474	139	220	111	114	:	(67)	:	19,4

¹ Heltid er samlet arbeidstid på 30 timer eller mer i uka (alle arbeidsforhold), noe som svarer til 120 timer eller mer over en fireukersperiode.

Tabell 6.1. Yrkesaktive 16 år og over, etter alder og næring/yrkesfelt. 3. november 1989 - 2. november 1990

	I alt	Alder							Prosent	
		6-19	20-24	25-29	30-39	40-49	50-59	60-66		67-
I alt	3036	242	435	347	639	719	455	168	(31)	100,0
Næring										
Jordbruk, skogbruk, fiske og fangst	628	84	52	70	90	147	126	48	:	20,7
Oljeutvinning og bergverksdrift	:	:	:	:	:	:	:	:	:	:
Industri	206	15	37	(26)	43	54	(21)	:	:	6,8
Kraft- og vannforsyning	43	:	:	:	:	:	:	:	:	1,4
Bygge- og anleggsvirksomhet	405	(22)	86	40	86	84	68	:	:	13,3
Varehandel, hotell- og restaurantvirksomhet	438	58	109	48	68	66	50	38	:	14,4
Transport, lagring, post og telekommunikasjoner ..	242	:	:	(19)	76	56	56	:	:	8,0
Bank- og finansieringsvirksomhet, forsikringsvirksomhet, eiendomsdrift og forretningsmessig tjenesteyting	58	:	:	:	(17)	(21)	:	:	:	1,9
Offentlig, sosial og privat tjenesteyting	1001	45	132	125	234	276	131	48	:	33,0
Yrkesfelt										
Teknisk, vitenskapelig, humanistisk og kunstnerisk arbeid	535	:	(55)	(89)	158	153	(47)	:	:	17,6
Administrasjons- og forvaltningsarbeid, bedrifts- og organisasjonsledelse	(62)	:	:	:	:	:	:	:	:	(2,0)
Kontorarbeid	195	:	:	:	:	(61)	:	:	:	6,4
Handelsarbeid	288	:	(65)	:	(57)	(49)	:	:	:	9,5
Jordbruks-, skogbruks- og fiskearbeid	603	(80)	(48)	(66)	(87)	140	118	(51)	:	19,8
Gruve- og sprengningsarbeid m.m.	:	:	:	:	:	:	:	:	:	:
Transport og kommunikasjonsarbeid	272	:	:	:	(62)	(64)	(71)	:	:	9,0
Industri-, bygge- og anleggsarbeid	703	(47)	151	(79)	164	144	(92)	:	:	23,1
Servicearbeid og militært arbeid	371	:	(66)	:	(62)	(83)	(71)	:	:	12,2

Tabell 6.2. Yrkesaktive 16 år og over, etter kjønn/alder/arbeidstid i året og næring/yrkesfelt. 3. november 1989 - 2. november 1990

	I alt	Kjønn		Alder				Yrkesaktiv i		
		Menn	Kvinner	16-29	30-49	50-66	67-	12 måneder	6-11 måneder	1-5 måneder
I alt	3036	1704	1332	1024	1358	623	(31)	1983	550	503
Næring										
Jordbruk	527	332	195	143	208	165	:	444	:	(58)
Skogbruk	(25)	(20)	:	(19)	:	:	:	:	:	:
Fiske og fangst	76	71	:	42	(25)	:	:	:	:	:
Oljeutvinning og bergverksdrift	:	:	:	:	:	:	:	:	:	:
Industri i alt	206	142	64	81	96	(27)	:	148	:	(48)
Næringsmiddel-, drikkevare- og tobaksindustri	141	87	54	45	74	(22)	:	99	:	:
Tekstil-, beklednings-, lær- og lærvareindustri	:	:	:	:	:	:	:	:	:	:
Trevareindustri	(21)	(21)	:	:	:	:	:	:	:	:
Treforedling, grafisk industri og forlagsv.	:	:	:	:	:	:	:	:	:	:
Kjemisk industri, mineralolje-, kull-, gummi- og plastindustri	:	:	:	:	:	:	:	:	:	:
Keramikk- og glassindustri, mineralske produkter ellers	:	:	:	:	:	:	:	:	:	:
Metallindustri	:	:	:	:	:	:	:	:	:	:
Verkstedindustri	38	(28)	:	(24)	:	:	:	:	:	:
Industri ellers	:	:	:	:	:	:	:	:	:	:
Kraft- og vannforsyning	43	35	:	:	(25)	:	:	:	:	:
Bygge- og anleggsvirksomhet	405	380	(25)	149	171	81	:	232	108	(66)
Varehandel	340	143	197	153	116	71	:	215	(71)	(54)
Hotell- og restaurantdrift	98	(28)	70	64	(16)	(17)	:	:	:	(47)
Landtransport	97	97	:	(23)	43	(32)	:	(74)	:	:
Sjøtransport	53	44	:	:	(25)	(18)	:	44	:	:
Transport ellers, lagring, post og telekommunikasjoner	92	33	59	:	67	(16)	:	(75)	:	:
Bank- og finansieringsvirksomhet	:	:	:	:	:	:	:	:	:	:
Forsikringsvirksomhet, eiendomsdrift og forretningsmessig tjenesteyting	45	(30)	15	(17)	(25)	:	:	:	:	:
Offentlig administrasjon, forsvar, politi og rettsvesen	251	113	138	76	106	70	:	179	:	:
Renovasjon og rengjøring	:	:	:	:	:	:	:	:	:	:
Undervisning og forskningsvirksomhet	239	112	127	65	134	35	:	154	(74)	:
Helse- og sosialtjenester	438	51	387	129	240	64	:	252	(78)	106
Kulturell tjenesteyting, underholdning og sport	38	(27)	:	(22)	:	:	:	:	:	:
Personlig tjenesteyting	(30)	(21)	:	:	(19)	:	:	:	:	:
Yrkesfelt										
Teknisk, vitenskapelig, humanistisk og kunstnerisk arbeid	535	169	366	154	311	(70)	:	326	109	99
Administrasjons- og forvaltningsarbeid, bedrifts- og organisasjonsledelse i alt	(62)	(57)	:	:	:	:	:	(52)	:	:
Offentlig administrasjons- og forvaltningsarbeid	:	:	:	:	:	:	:	:	:	:
Bedrifts- og organisasjonsledelse	:	:	:	:	:	:	:	:	:	:
Kontorarbeid	195	(46)	148	(78)	(89)	:	:	148	:	:
Handelsarbeid	288	(54)	233	127	107	(54)	:	184	(47)	(56)
Jordbruks-, skogbruks- og fiskearbeid	603	405	198	194	227	169	:	450	(63)	(91)
Gruve- og sprengningsarbeid m.m.	:	:	:	:	:	:	:	:	:	:
Transport og kommunikasjonsarbeid	272	213	(59)	(59)	126	(82)	:	196	:	:
Industri-, bygge- og anleggsarbeid i alt	703	644	(58)	277	308	118	:	419	179	105
Jern- og metallvarearbeid	123	123	:	(58)	(51)	:	:	(92)	:	:
Elektroarbeid	(95)	(90)	:	:	(60)	:	:	(64)	:	:
Trearbeid	146	141	:	:	(66)	:	:	(91)	:	:
Næringsmiddelarbeid	101	(61)	:	:	(55)	:	:	(65)	:	:
Maskin- og motordrift	(73)	(73)	:	:	:	:	:	(47)	:	:
Laste-, losse- og lagerarbeid	:	:	:	:	:	:	:	:	:	:
Industri-, bygge- og anleggsarbeid ellers	138	129	:	(65)	(50)	:	:	(48)	(46)	44
Servicearbeid og militært arbeid	371	106	265	128	145	(89)	:	204	(76)	(91)

Tabell 7.1. Yrkesaktive 16 år og over, etter arbeidstid i året og kjønn/næring/yrkesfelt. 3. november 1989 - 2. november 1990

	I alt	Yrkesaktiv i 12 måneder			Yrkesaktiv i 6-11 måneder			Yrkesaktiv i 1-5 måneder		
		Heltid ¹	Deltid ¹	Både heltid og deltid i perioden	Heltid	Deltid	Både heltid og deltid i perioden	Heltid	Deltid	Både heltid og deltid i perioden
I alt	3036	1551	346	(88)	358	112	(79)	293	169	:
Kjønn										
Menn	1704	1065	:	(47)	275	:	:	171	(59)	:
Kvinner	1332	486	316	:	(83)	(91)	(48)	122	110	:
Næring										
Jordbruk, skogbruk, fiske og fangst	628	362	(83)	:	(51)	:	:	(58)	:	:
Oljeutvinning og bergverksdrift	:	:	:	:	:	:	:	:	:	:
Industri	206	121	:	:	:	:	:	:	:	:
Kraft- og vannforsyning	43	:	:	:	:	:	:	:	:	:
Bygge- og anleggsvirksomhet	405	223	:	:	(95)	:	:	44	:	:
Varehandel, hotell- og restaurantvirksomhet	438	160	(66)	:	(53)	:	:	:	(53)	:
Transport, lagring, post og telekommunikasjoner	242	168	:	:	:	:	:	:	:	:
Bank- og finansieringsvirksomhet, forsikringsvirksomhet, eiendomsdrift og forretningsmessig tjenesteyting	58	:	:	:	:	:	:	:	:	:
Offentlig, sosial og privat tjenesteyting ...	1001	463	147	:	101	(67)	:	(90)	(50)	:
Yrkesfelt										
Teknisk, vitenskapelig, humanistisk og kunstnerisk arbeid	535	252	(60)	:	(54)	:	:	(47)	:	:
Administrasjons- og forvaltningsarbeid, bedrifts- og organisasjonsledelse i alt	(62)	(52)	:	:	:	:	:	:	:	:
Kontorarbeid	195	103	:	:	:	:	:	:	:	:
Handelsarbeid	288	124	(47)	:	:	:	:	:	:	:
Jordbruks-, skogbruks- og fiskearbeid	603	348	(82)	:	(53)	:	:	(57)	:	:
Gruve- og sprengningsarbeid m.m.	:	:	:	:	:	:	:	:	:	:
Transport og kommunikasjonsarbeid	272	161	:	:	:	:	:	:	:	:
Industri-, bygge- og anleggsarbeid	703	399	:	:	153	:	:	(85)	:	:
Servicearbeid og militært arbeid	371	108	(91)	:	:	:	:	:	:	:

¹ Heltid er samlet arbeidstid på 30 timer eller mer i uka (alle arbeidsforhold), noe som svarer til 120 timer eller mer over en fireukersperiode.

Tabell 7.2. Yrkesaktive 16 år og over, etter kjønn, arbeidstid i året og næring/yrkesfelt. 3. november 1989 - 2. november 1990

	I alt	Menn				Kvinner			
		I alt	Yrkesaktiv i			I alt	Yrkesaktiv i		
			12 måneder	6-11 måneder	1-5 måneder		12 måneder	6-11 måneder	1-5 måneder
I alt	3036	1704	1142	327	236	1332	843	222	267
Næring									
Jordbruk, skogbruk, fiske og fangst	628	423	309	(46)	(68)	205	164	:	:
Oljeutvinning og bergverksdrift	:	:	:	:	:	:	:	:	:
Industri	206	142	(91)	:	:	64	(50)	:	:
Kraft- og vannforsyning	43	35	:	:	:	:	:	:	:
Bygge- og anleggsvirksomhet	405	380	219	107	(53)	(25)	:	:	:
Varehandel, hotell- og restaurantvirksomhet	438	171	101	(46)	:	267	136	(55)	(77)
Transport, lagring, post og telekommunikasjoner	242	174	142	:	:	68	(51)	:	:
Bank- og finansieringsvirksomhet, forsikringsvirksomhet, eiendomsdrift og forretningsmessig tjenesteyting	58	35	:	:	:	(23)	:	:	:
Offentlig, sosial og privat tjenesteyting	1001	329	230	(69)	:	672	405	134	134
Yrkesfelt									
Teknisk, vitenskapelig, humanistisk og kunstnerisk arbeid	535	169	122	:	:	366	204	(78)	(83)
Administrasjons- og forvaltningsarbeid, bedrifts- og organisasjonsledelse	(62)	(57)	(52)	:	:	:	:	:	:
Kontorarbeid	195	(46)	(46)	:	:	148	102	:	:
Handelsarbeid	288	(54)	44	:	:	233	140	(47)	(46)
Jordbruks-, skogbruks- og fiskearbeid	603	405	291	(48)	(66)	198	159	:	:
Gruve- og sprengingsarbeid m.m.	:	:	:	:	:	:	:	:	:
Transport- og kommunikasjonsarbeid	272	213	155	:	:	(59)	:	:	:
Industri-, bygge- og anleggsarbeid	703	644	380	170	(95)	(58)	:	:	:
Servicearbeid og militært arbeid	371	106	(47)	:	:	265	157	:	(67)

Tabell 8. Hovedtall for yrkesaktive i uka 27. oktober - 2. november 1990, etter vanlig/avtalt arbeidstid

	I alt	Menn					Kvinner				
		I alt	1-19 timer	20-29 timer	30-39 timer	40 timer og over	I alt	1-19 timer	20-29 timer	30-39 timer	40 timer og over
I alt	2441	1375	(66)	(65)	770	474	1066	283	194	475	114
Alder											
16-29	677	382	:	:	176	139	295	(78)	(47)	146	:
30-49	1256	695	:	:	440	220	561	109	119	266	(67)
50-66	484	278	:	:	144	111	206	(92)	:	(63)	:
67-	(23)	(19)	:	:	:	:	:	:	:	:	:
Utført arbeidstid i uka											
Var ikke på arbeid	(73)	(59)	:	:	:	:	:	:	:	:	:
1 - 19 timer	323	(60)	(46)	:	:	:	263	224	:	:	:
20 - 29 timer	270	(60)	:	(45)	:	:	210	:	156	:	:
30 - 39 timer	1118	657	:	:	612	:	461	:	:	423	:
40 timer og over	656	538	:	:	126	407	118	:	:	:	(95)

Tabell 9.1. Yrkesaktive 16 år og over i uka 27. oktober - 2. november 1990, etter kjønn, vanlig/avtalt arbeidstid og næring

Næring	I alt	Menn					Kvinner				
		I alt	1-19 timer	20-29 timer	30-39 timer	40 timer og over	I alt	1-19 timer	20-29 timer	30-39 timer	40 timer og over
I alt	2441	1375	(66)	(65)	770	474	1066	283	194	475	114
Jordbruk, skogbruk, fiske og fangst ..	455	301	:	:	(69)	187	154	(45)	:	(47)	:
Oljeutvinning og bergverksdrift	:	:	:	:	:	:	:	:	:	:	:
Industri	162	114	:	:	99	:	48	:	:	:	:
Kraft- og vannforsyning	44	36	:	:	:	:	:	:	:	:	:
Bygge- og anleggsvirksomhet	335	315	:	:	214	(85)	(20)	:	:	:	:
Varehandel, hotell- og restaurantvirksomhet	319	137	:	:	(92)	:	182	(60)	(46)	(62)	:
Transport, lagring, post og telekommunikasjoner	198	136	:	:	(75)	(56)	62	:	:	:	:
Bank- og finansieringsvirksomhet, forsikringsvirksomhet, eiendomsdrift og forretningsmessig tjenesteyting ..	52	(30)	:	:	:	:	(22)	:	:	:	:
Offentlig, sosial og privat tjenesteyting	861	292	:	:	154	(95)	569	115	(91)	315	(50)

Tabell 9.2. Yrkesaktive 16 år og over i uka 27. oktober - 2. november 1990, etter vanlig/avtalt arbeidstid, kjønn og næring/yrkesfelt

	I alt	1-29 timer	30 timer og over	Menn		Kvinner	
				I alt	Av dette 30 timer og over	I alt	Av dette 30 timer og over
I alt	2441	608	1833	1375	1244	1066	589
Næring							
Jordbruk	407	107	300	253	213	154	(87)
Skogbruk	:	:	:	:	:	:	:
Fiske og fangst	38	:	:	38	:	:	:
Oljeutvinning og bergverksdrift	:	:	:	:	:	:	:
Industri i alt	162	:	129	114	109	48	:
Næringsmiddel-, drikkevare- og tobakksindustri	108	:	(85)	70	(65)	38	:
Tekstil-, beklednings-, lær- og lærvareindustri	:	:	:	:	:	:	:
Trevareindustri	(21)	:	:	(21)	:	:	:
Treforedling, grafisk industri og forlagsv. ..	:	:	:	:	:	:	:
Kjemisk industri, mineralolje-, kull-, gummi- og plastindustri	:	:	:	:	:	:	:
Keramikk- og glassindustri, mineralske produkter ellers	:	:	:	:	:	:	:
Metallindustri	:	:	:	:	:	:	:
Verkstedindustri	(27)	:	:	(17)	:	:	:
Industri ellers	:	:	:	:	:	:	:
Kraft- og vannforsyning	44	:	:	36	:	:	:
Bygge- og anleggsvirksomhet	335	:	306	315	299	(20)	:
Varehandel	256	(87)	169	116	105	140	(64)
Hotell- og restaurantdrift	63	:	:	(21)	:	42	:
Landtransport	70	:	(65)	70	(65)	:	:
Sjøtransport	42	:	:	33	:	:	:
Transport ellers, lagring, post og telekommunikasjoner	86	44	:	33	:	53	:
Bank- og finansieringsvirksomhet	:	:	:	:	:	:	:
Forsikringsvirksomhet, eiendomsdrift og forretningsmessig tjenesteyting	40	:	:	(25)	:	15	:
Offentlig administrasjon, forsvar, politi og rettsvesen	209	:	167	99	(95)	110	(72)
Renovasjon og rengjøring	:	:	:	:	:	:	:
Undervisning og forskningsvirksomhet	214	(77)	137	105	(77)	109	(60)
Helse- og sosialtjenester	375	118	258	45	:	330	219
Kulturell tjenesteyting, underholdning og sport	33	:	:	(22)	:	:	:
Personlig tjenesteyting	(30)	:	:	(21)	:	:	:
Yrkesfelt							
Teknisk, vitenskapelig, humanistisk og kunstnerisk arbeid	473	121	352	153	131	319	221
Administrasjons- og forvaltningsarbeid, bedrifts- og organisasjonsledelse	(61)	:	(52)	(57)	(47)	:	:
Kontorarbeid	164	(48)	115	(46)	:	117	(79)
Handelsarbeid	215	(86)	130	(54)	(54)	161	(75)
Jordbruks-, skogbruks- og fiskearbeid	437	111	326	287	242	150	(84)
Gruve- og sprengingsarbeid m.m.	:	:	:	:	:	:	:
Transport- og kommunikasjonsarbeid	216	(54)	162	166	147	(50)	:
Industri-, bygge- og anleggsarbeid	569	:	526	524	505	44	:
Servicearbeid og militært arbeid	295	135	161	(77)	(72)	218	(88)

Tabell 10. Yrkesaktive 16 år og over med fast oppmøteplass på arbeid i uka 27. oktober - 2. november 1990, etter tallet på arbeidsreiser, reisetid og yrkesfelt/oppmøteplass

	I alt	Reiste ikke	Reiste 1 gang			Reiste 2-3 ganger			Reiste 4 ganger eller flere		
			I alt	Reisetid		I alt	Reisetid		I alt	Reisetid	
				Under 45 min	45 min og over		Under 45 min	45 min og over		Under 45 min	45 min og over
I alt	2245	674	(88)	44	44	229	168	(61)	1255	1042	213
Yrkesfelt											
Teknisk, vitenskapelig, humanistisk og kunstnerisk arbeid	438	(62)	:	:	:	(58)	(52)	:	309	274	:
Administrasjons- og forvaltningsarbeid, bedrifts- og organisasjonsledelse	(56)	:	:	:	:	:	:	:	(52)	:	:
Kontorarbeid	159	:	:	:	:	:	:	:	119	114	:
Handelsarbeid	201	:	:	:	:	:	:	:	108	(84)	:
Jordbruks-, skogbruks- og fiskearbeid	412	323	:	:	:	:	:	:	(66)	(55)	:
Gruve- og sprengingsarbeid m.m.	:	:	:	:	:	:	:	:	:	:	:
Transport- og kommunikasjonsarbeid	174	(54)	:	:	:	:	:	:	(84)	(74)	:
Industri-, bygge- og anleggsarbeid	514	99	:	:	:	:	:	:	356	253	103
Servicearbeid og militært arbeid	281	(67)	:	:	:	:	:	:	161	151	:
Oppmøteplass og kjønn											
I bostedsfylket	1994	533	(74)	:	:	218	168	(50)	1169	976	193
Menn	1057	327	:	:	:	(45)	:	:	644	498	146
Kvinner	937	205	:	:	:	173	158	:	525	478	(48)
I bostedskommunen	1563	434	:	:	:	162	158	:	937	865	(72)
Menn	740	265	:	:	:	:	:	:	466	404	(62)
Kvinner	823	169	:	:	:	158	158	:	471	461	:
1902 Tromsø	282	(78)	:	:	:	(56)	:	(46)	125	:	(91)
Menn	199	(46)	:	:	:	:	:	:	(92)	:	(63)
Kvinner	(84)	:	:	:	:	:	:	:	:	:	:
1924 Målselv	(97)	:	:	:	:	:	:	:	(88)	(62)	:
Menn	(71)	:	:	:	:	:	:	:	(66)	(50)	:
Kvinner	:	:	:	:	:	:	:	:	:	:	:
1941 Skjervøy	:	:	:	:	:	:	:	:	:	:	:
Menn	:	:	:	:	:	:	:	:	:	:	:
Kvinner	:	:	:	:	:	:	:	:	:	:	:
Andre kommuner i fylket	:	:	:	:	:	:	:	:	:	:	:
Menn	:	:	:	:	:	:	:	:	:	:	:
Kvinner	:	:	:	:	:	:	:	:	:	:	:
Utenfor fylket	(79)	(79)	:	:	:	:	:	:	:	:	:
Menn	(55)	(55)	:	:	:	:	:	:	:	:	:
Kvinner	:	:	:	:	:	:	:	:	:	:	:
1103 Stavanger	:	:	:	:	:	:	:	:	:	:	:
Menn	:	:	:	:	:	:	:	:	:	:	:
Kvinner	:	:	:	:	:	:	:	:	:	:	:
0301 Oslo	:	:	:	:	:	:	:	:	:	:	:
Menn	:	:	:	:	:	:	:	:	:	:	:
Kvinner	:	:	:	:	:	:	:	:	:	:	:
2111 Spitsbergen	:	:	:	:	:	:	:	:	:	:	:
Menn	:	:	:	:	:	:	:	:	:	:	:
Kvinner	:	:	:	:	:	:	:	:	:	:	:
Andre steder utenfor fylket	(48)	(48)	:	:	:	:	:	:	:	:	:
Menn	:	:	:	:	:	:	:	:	:	:	:
Kvinner	:	:	:	:	:	:	:	:	:	:	:
Uoppgitt oppmøteplass	172	(62)	:	:	:	:	:	:	(86)	(66)	:
Menn	119	(46)	:	:	:	:	:	:	(62)	(53)	:
Kvinner	(53)	:	:	:	:	:	:	:	:	:	:

Tabell 11. Yrkesaktive 16 år og over med fast arbeidsreise i uka 27. oktober - 2. november 1990, etter reisemåte, oppmøteplass, tallet på arbeidsreiser, reisetid og etter reisemåte, kjønn og alder

	I alt	Ett transportmiddel					To eller flere transportmidler			
		Bil	Buss	Tog, trikk, T-bane	Båt	Sykkel, gange over 10 min	Annet	Kollektiv transport og/eller sykkel, gange over 10 min	Kollektiv transport og bil	Andre kombinasjoner
I alt	1571	1160	:	:	:	232	(68)	:	(48)	(54)
Oppmøteplass, tallet på arbeidsreiser og reisetid										
Oppmøteplass i bostedskommunen .	1129	810	:	:	:	195	(64)	:	:	:
Reiste 1 gang	:	:	:	:	:	:	:	:	:	:
Under 45 min	:	:	:	:	:	:	:	:	:	:
45 min og over	:	:	:	:	:	:	:	:	:	:
Reiste 2 - 3 ganger	162	101	:	:	:	:	:	:	:	:
Under 45 min	158	(96)	:	:	:	:	:	:	:	:
45 min og over	:	:	:	:	:	:	:	:	:	:
Reiste 4 ganger eller flere	937	691	:	:	:	148	(47)	:	:	:
Under 45 min	865	625	:	:	:	143	(47)	:	:	:
45 min og over	(72)	(66)	:	:	:	:	:	:	:	:
Oppmøteplass utenfor bostedskommunen .	332	273	:	:	:	:	:	:	:	:
Reiste 1 gang	44	:	:	:	:	:	:	:	:	:
Under 45 min	:	:	:	:	:	:	:	:	:	:
45 min og over	:	:	:	:	:	:	:	:	:	:
Reiste 2 - 3 ganger	(56)	:	:	:	:	:	:	:	:	:
Under 45 min	:	:	:	:	:	:	:	:	:	:
45 min og over	(46)	:	:	:	:	:	:	:	:	:
Reiste 4 ganger eller flere	232	198	:	:	:	:	:	:	:	:
Under 45 min	110	(90)	:	:	:	:	:	:	:	:
45 min og over	122	107	:	:	:	:	:	:	:	:
Uoppgitt oppmøteplass	110	(77)	:	:	:	:	:	:	:	:
Kjønn og alder										
Menn	803	663	:	:	:	(78)	:	:	:	:
16-29	215	184	:	:	:	:	:	:	:	:
30-49	429	357	:	:	:	(46)	:	:	:	:
50-66	153	117	:	:	:	:	:	:	:	:
67-	:	:	:	:	:	:	:	:	:	:
Kvinner	769	497	:	:	:	154	(48)	:	:	:
16-29	202	140	:	:	:	:	:	:	:	:
30-49	423	271	:	:	:	(95)	:	:	:	:
50-66	143	(86)	:	:	:	:	:	:	:	:
67-	:	:	:	:	:	:	:	:	:	:

Tabell 12. Boliger og bosatte. Hustype, tallet på rom, kjøkken. 3. november 1990

Tallet på rom på 6 m ² eller mer (kjøkken, gang, bad o.l. er ikke medregnet)	Boliger				Bosatte		
	I alt	Frittliggende enebolig eller våningshus tilknyttet gårdsdrift	Andre ene- og tomannsboliger og småhus	Blokk, leiegård e.l.	Forretningsbygg, bygg for felleshusholdning e.l.	I alt	Pr. bolig
I alt	2410	2156	197	:	(39)	6270	2,6
1 rom	125	81	(32)	:	:	223	1,8
Med kjøkken i alt	114	80	(24)	:	:	200	1,8
Kjøkken 6 m ² eller større	66	54	:	:	:	108	1,6
Kjøkken mindre enn 6 m ²	48	(25)	:	:	:	91	1,9
Uten kjøkken	:	:	:	:	:	:	:
2 rom	236	170	62	:	:	416	1,8
Med kjøkken i alt	232	167	61	:	:	402	1,7
Kjøkken 6 m ² eller større	121	94	(26)	:	:	234	1,9
Kjøkken mindre enn 6 m ²	111	73	(36)	:	:	168	1,5
Uten kjøkken	:	:	:	:	:	:	:
3 rom	364	299	51	:	:	802	2,2
4 rom	680	657	:	:	:	1751	2,6
5 rom	514	475	(30)	:	:	1508	2,9
6 rom	256	256	:	:	:	759	3,0
7 rom	112	112	:	:	:	380	3,4
8 rom	55	52	:	:	:	189	3,4
9 rom eller flere	69	53	:	:	:	241	3,5

Tabell 13. Boliger, rom og bosatte, etter hustype. 3. november 1990

	I alt	Frittliggende enebolig eller våningshus tilknyttet gårdsdrift	Hus i kjede, rekkehus, terrassehus, vertikaldelt tomannsbolig	Horisontaldelt tomannsbolig eller annet boligbygg med mindre enn 3 etasjer	Blokk, leiegård e.l.	Forretningsbygg, bygg for felleshusholdning e.l.
Boliger i alt	2410	2156	67	130	:	(39)
Bosatte i alt	6270	5762	145	263	:	(65)
Rom i alt	10354	9540	193	370	:	(213)
Rom pr. bolig	4,3	4,4	2,9	2,8	:	(5,5)
Bosatte pr. bolig	2,6	2,7	2,2	2,0	:	(1,7)

Tabell 14. Boliger etter eieform og areal¹. Rom og bosatte, etter eieform. 3. november 1990

	I alt	Boligen eies			Boligen leies			
		I alt	Privat	Gjennom borettslag e.l.	I alt	Som tjenestebolig	For et avgrenset tidsrom	På andre vilkår
Boliger i alt	2410	1912	1870	42	498	130	75	293
Under 50 m ²	230	120	115	:	110	(31)	:	62
50 - 59 m ²	252	137	132	:	116	:	(19)	90
60 - 79 m ²	314	229	220	:	86	(34)	:	46
80 - 99 m ²	532	455	446	:	77	(24)	:	46
100 - 129 m ²	663	597	584	:	66	(20)	:	(32)
130 - 149 m ²	197	182	182	:	:	:	:	:
150 - 199 m ²	152	140	139	:	:	:	:	:
200 m ² eller mer	70	53	51	:	:	:	:	:
Bosatte i alt	6270	5268	5184	84	1002	237	176	588
Bosatte pr. bolig	2,6	2,8	2,8	2,0	2,0	1,8	2,3	2,0
Rom i alt	10354	8705	8536	169	1649	420	286	944
Rom pr. bolig	4,3	4,6	4,6	4,0	3,3	3,2	3,8	3,2

¹ Medregnet kjøkken, gang, bad o.l.

Tabell 15. Boliger etter tallet på rom og tallet på bosatte. 3. november 1990

Tallet på bosatte	I alt	Tallet på rom								
		1	2	3	4	5	6	7	8	9 eller flere
Boliger i alt	2410	125	236	364	680	514	256	112	55	69
1	716	57	137	137	204	85	52	:	:	(19)
2	593	50	56	100	150	150	62	(20)	:	:
3	403	:	(23)	57	144	80	49	(19)	:	:
4	426	:	:	59	111	127	49	(31)	(21)	:
5	203	:	:	:	59	54	(26)	(24)	:	:
6 eller flere	70	:	:	:	:	:	:	:	:	:

Tabell 16. Boliger etter husets byggeår og hustype/eieform/oppvarmingskilde. Bosatte og rom, etter husets byggeår. 3. november 1990

	I alt	Husets byggeår							
		-1900	1901-1920	1921-1940	1941-1945	1946-1960	1961-1970	1971-1980	1981-1990
Boliger i alt	2410	(35)	75	158	(38)	469	550	688	398
Hustype									
Frittliggende enebolig eller våningshus tilknyttet gårdsdrift	2156	(32)	66	150	(38)	408	484	611	368
Hus i kjede, røkkehus, terrassehus eller vertikaldelt tomannsbolig	67	:	:	:	:	:	(20)	(26)	:
Horisontaldelt tomannsbolig eller annet boligbygg med mindre enn 3 etasjer	130	:	:	:	:	:	41	47	:
Blokk, leiegård eller annet boligbygg med 3 etasjer eller mer	:	:	:	:	:	:	:	:	:
Forretningsbygg, pensjonat, aldershjem, militærforlegning eller annet bygg for felleshusholdning	(39)	:	:	:	:	(29)	:	:	:
Eie-/leieform									
Eies i alt	1912	(26)	64	142	(33)	359	446	527	314
Privat	1870	(26)	63	142	(33)	355	432	508	311
Gjennom borettslag eller boligaksjeselskap	42	:	:	:	:	:	:	(19)	:
Leies i alt	498	:	:	:	:	110	104	162	83
Som tjenestebolig	130	:	:	:	:	(34)	(40)	(33)	(19)
For et avgrenset tidsrom	75	:	:	:	:	(23)	:	(23)	:
På andre vilkår	293	:	:	:	:	54	53	105	51
Oppvarmingskilde									
Én kilde, i alt	1008	:	(33)	76	:	161	248	328	144
Sentralvarme	221	:	:	:	:	49	54	90	:
Elektriske ovner, varmekabler e.l.	367	:	:	:	:	(36)	71	151	84
Ovner for flytende brønsel	54	:	:	:	:	:	(23)	:	:
Ovner for fast brønsel	366	:	(21)	55	:	68	100	71	(38)
To eller flere kilder, i alt	1402	(25)	42	82	(30)	307	302	360	254
Elektriske ovner og ovner for fast brønsel	879	:	(27)	64	(21)	193	155	181	227
Elektriske ovner og ovner for flytende brønsel	172	:	:	:	:	(36)	72	46	:
Ovner for fast og flytende brønsel	(34)	:	:	:	:	:	:	:	:
Sentralvarme og én eller flere andre kilder	123	:	:	:	:	(25)	(19)	54	:
Andre kombinasjoner	195	:	:	:	:	42	53	68	:
Bosatte i alt	6270	(59)	161	259	(73)	1025	1422	2077	1192
Bosatte pr. bolig	2,6	(1,7)	2,1	1,6	(1,9)	2,2	2,6	3,0	3,0
Rom i alt	10354	(118)	293	632	(128)	2025	2441	3020	1698
Rom pr. bolig	4,3	(3,4)	3,9	4,0	(3,4)	4,3	4,4	4,4	4,3

Tabell 17.1. Boliger etter sanitærutstyr og størrelse. 3. november 1990

	I alt	Sanitærutstyr					
		Med WC			Uten WC		
		I alt	Med bad	Uten bad	I alt	Med bad	Uten bad
Boliger i alt	2410	2382	2340	42	(28)	:	(21)
Tallet på rom på 6 m² eller mer (kjøkken, gang, bad o.l. er ikke medregnet)							
1-2 rom	361	357	344	:	:	:	:
3 rom	364	364	353	:	:	:	:
4 rom	680	665	653	:	:	:	:
5 rom eller flere	1006	997	990	:	:	:	:

Tabell 17.2. Boliger og bosatte. Sanitærutstyr/byggeår, størrelse og tilgjengelighet. 3. november 1990

	I alt	Av dette med både bad og WC	Husets byggeår		
			-1900	1901-1960	1961-1990
Boliger i alt	2410	2340	(35)	739	1636
Tallet på rom på 6 m² eller mer (kjøkken, gang, bad o.l. er ikke medregnet)					
1 rom	125	117	:	63	55
Med kjøkken 6 m ² eller større	66	65	:	42	:
Med kjøkken mindre enn 6 m ²	48	43	:	(19)	(29)
Uten kjøkken	:	:	:	:	:
2 rom	236	228	:	52	184
Med kjøkken 6 m ² eller større	121	116	:	42	79
Med kjøkken mindre enn 6 m ²	111	109	:	:	104
Uten kjøkken	:	:	:	:	:
3 rom	364	353	:	138	213
4 rom	680	653	:	206	467
5 rom	514	502	:	130	381
6 rom	256	255	:	83	169
7 rom	112	110	:	(36)	76
8 rom	55	55	:	:	43
9 rom eller flere	69	68	:	(21)	48
Etasjeplassering. Heis					
Boliger med beboelsesrom i					
én etasje i alt	1746	1689	(29)	533	1184
Kjelleretasje	120	116	:	(27)	92
Underetasje	192	182	:	77	113
1. etasje	1263	1234	(25)	355	883
2. etasje	157	145	:	69	87
3. etasje	:	:	:	:	:
4. etasje	:	:	:	:	:
I hus med heis	:	:	:	:	:
I hus uten heis	:	:	:	:	:
5. etasje eller høyere	:	:	:	:	:
I hus med heis	:	:	:	:	:
I hus uten heis	:	:	:	:	:
Boliger med beboelsesrom i flere etasjer i alt					
1. etasje og underetasje/kjeller	664	651	:	206	451
1. og 2. etasje	200	194	:	:	193
1. og 2. etasje og underetasje/kjeller	365	358	:	175	183
1., 2. og 3. etasje	81	81	:	(20)	61
Andre etasjekombinasjoner	:	:	:	:	:
Bosatte i alt	6270	6121	(59)	1519	4691
Bosatte pr. bolig	2,6	2,6	(1,7)	2,1	2,9
Rom i alt	10354	10104	(118)	3077	7159
Rom pr. bolig	4,3	4,3	(3,4)	4,2	4,4

Tabell 18. Boliger etter standardindikatorer. Bosatte etter alder og standardindikatorer. 3. november 1990

	Boliger	Bosatte								
		I alt	0-19	20-29	30-39	40-49	50-59	60-69	70-79	80-
I alt ¹	2410	6270	1593	967	752	853	709	655	513	227
Hustype										
Frittliggende enebolig eller våningshus tilknyttet gårdsdrift	2156	5762	1501	771	737	791	673	573	497	219
Småhus	197	408	(89)	98	(59)	:	(47)	:	:	:
Blokk, leiegård, forretningsbygg, bygg for fellelesholdning e.l.	57	100	:	:	:	:	:	:	:	:
Tallet på rom. Kjøkken										
1 - 2 rom	361	640	99	129	(70)	:	(53)	(71)	111	(66)
Med kjøkken	346	602	(88)	123	(67)	:	:	(71)	111	(66)
Uten kjøkken	:	:	:	:	:	:	:	:	:	:
3 - 4 rom	1044	2553	599	329	336	327	327	284	242	108
5 rom eller flere	1006	3078	903	423	405	478	351	252	176	(89)
Byggeår										
- 1900	(35)	(59)	:	:	:	:	:	:	:	:
1901 - 1960	739	1519	175	192	122	112	186	289	290	154
1961 - 1990	1636	4691	1418	685	679	733	541	301	235	98
Oppvarmingskilder										
En kilde, i alt	1008	2435	550	386	293	294	300	279	210	122
Sentralvarme, elektriske ovner, varmekabler e.l.	588	1434	365	245	183	192	159	134	(94)	(62)
Ovner for flytende brensel	54	139	:	:	:	:	:	:	:	:
Ovner for fast brensel	366	863	167	120	(90)	(88)	111	119	113	(54)
To eller flere kilder, i alt	1402	3834	1050	495	517	554	432	327	319	141
Elektriske ovner og ovner for fast brensel	879	2387	666	327	341	323	254	209	185	(83)
Elektriske ovner og ovner for flytende brensel	172	408	(84)	(53)	(50)	(70)	(56)	:	:	:
Ovner for fast og flytende brensel	(34)	(96)	:	:	:	:	:	:	:	:
Sentralvarme og én eller flere andre kilder	123	395	116	(47)	:	(75)	(50)	:	:	:
Andre kombinasjoner	195	549	150	(63)	(75)	(75)	(57)	:	(56)	:
Sanitærforhold										
Har både bad og WC	2340	6121	1577	867	802	826	715	583	503	248
Har WC, men ikke bad	42	91	:	:	:	:	:	:	:	:
Har bad, men ikke WC	:	:	:	:	:	:	:	:	:	:
Har verken bad eller WC	(21)	(42)	:	:	:	:	:	:	:	:
Etasjeplassering. Heis										
Boliger med beboelsesrom i én etasje i alt	1746	4386	1041	614	538	609	536	464	392	192
1. etasje, kjelleretasje eller underetasje	1575	3957	939	544	481	548	484	438	354	170
2. etasje eller høyere	171	429	103	(70)	(57)	(61)	(51)	:	:	:
I hus med heis	:	:	:	:	:	:	:	:	:	:
I hus uten heis	164	420	103	(70)	(54)	(61)	(51)	:	:	:
Boliger med beboelsesrom i flere etasjer	664	1883	559	267	273	238	196	142	137	(71)
Plan i boligen										
Boliger med kjøkken, bad, WC og minst ett beboelsesrom på ett plan	2280	5962	1538	850	771	811	703	566	483	241
Eie-/leieform										
Eies i alt	1912	5268	1370	661	642	751	653	536	467	188
Privat	1870	5184	1362	649	629	742	636	528	452	185
Gjennom borettslag e.l.	42	84	:	:	:	:	:	:	:	:
Leies	498	1002	231	220	169	(96)	(79)	(70)	(62)	(75)
Tallet på bosatte										
1	716	716	:	(62)	100	:	(90)	123	180	123
2	593	1186	(76)	107	(87)	(95)	186	272	255	108
3	403	1208	244	188	159	195	184	145	(75)	:
4	426	1702	613	297	269	293	169	:	:	:
5	203	1013	449	152	159	154	(76)	:	:	:
6 eller flere	70	444	219	(76)	:	(71)	:	:	:	:

¹ Se tekstdelen, pkt. 5.

Tabell 19. Husholdninger, familier og personer, etter type husholdning¹. Husholdninger etter type husholdning¹ og tallet på familier i husholdningen/yrkesaktivitet i husholdningen/eieform/tallet på rom i boligen og kjøkken. 3.november 1990

	I alt	En- person- hus- hold- ninger	Flerpersonhusholdninger uten barn			Flerpersonhusholdninger med barn			
			I alt	2 per- soner	3 per- soner eller flere	I alt	1 barn	2 barn	3 barn eller flere
Personer i alt	6270	716	2305	1054	1251	3249	1413	1175	661
Familier i alt	2679	716	997	600	397	966	489	330	147
Husholdninger i alt	2410	716	886	527	359	809	406	281	122
Tallet på familier i husholdningen									
1 familie	2148	716	779	453	325	653	322	232	99
2 familier	255	.	102	74	(29)	153	83	47	(22)
3 familier	:	.	:	.	:	:	:	:	:
4 familier eller flere	:	.	:	.	:	:	:	:	:
Yrkesaktivitet. Tallet på yrkesaktive i uka									
Husholdning uten yrkesaktive	911	531	317	282	(35)	63	46	:	:
Husholdning med 1 yrkesaktiv	675	185	239	152	87	251	124	90	(36)
Høltid ²	545	166	181	120	61	198	89	80	(29)
Deltid	129	(19)	58	(32)	(26)	53	(35)	:	:
Husholdning med 2 yrkesaktive	622	.	232	93	139	389	167	151	72
Begge på høltid	327	.	112	(37)	75	215	100	84	(31)
En på høltid	266	.	101	42	59	166	63	64	(39)
Ingen på høltid	(29)	.	(20)	:	:	:	:	:	:
Husholdning med 3 yrkesaktive	150	.	73	.	73	77	47	(25)	:
Alle på høltid	46	.	(25)	.	(25)	(21)	:	:	:
To på høltid	66	.	(33)	.	(33)	(33)	:	:	:
En på høltid	(33)	.	:	.	:	(21)	:	:	:
Ingen på høltid	:	.	:	.	:	:	:	:	:
Husholdning med 4 yrkesaktive og over	53	.	(25)	.	(25)	(28)	(22)	:	:
Eie-/leieform									
Eies i alt	1912	465	786	458	328	661	313	237	111
Privat	1870	450	761	439	322	659	311	237	111
Gjennom borettslag e.l.	42	:	(26)	(20)	:	:	:	:	:
Leies i alt	498	251	100	69	(31)	147	92	44	:
Som tjenestebolig	130	81	:	:	:	(39)	(22)	:	:
For et avgrenset tidsrom	75	(33)	:	:	:	(31)	:	:	:
På andre vilkår	293	137	79	54	(25)	77	54	:	:
Tallet på rom. Kjøkken									
1 rom	125	57	46	(39)	:	(22)	(22)	:	:
Med kjøkken i alt	114	52	45	(39)	:	:	:	:	:
Kjøkken 6 m ² eller større	66	(28)	(32)	(29)	:	:	:	:	:
Kjøkken mindre enn 6 m ²	48	(24)	:	:	:	:	:	:	:
Uten kjøkken	:	:	:	:	:	:	:	:	:
2 rom	236	137	50	(37)	:	48	(37)	:	:
Med kjøkken i alt	232	137	50	(37)	:	45	(35)	:	:
Kjøkken 6 m ² eller større	121	62	(28)	(22)	:	(31)	(23)	:	:
Kjøkken mindre enn 6 m ²	111	76	(22)	:	:	:	:	:	:
Uten kjøkken	:	:	:	:	:	:	:	:	:
3 rom	364	137	142	86	56	85	44	(33)	:
4 rom	680	204	247	145	102	229	106	91	(32)
5 rom	514	85	224	142	82	204	82	88	(33)
6 rom	256	52	106	54	53	98	60	(23)	:
7 rom	112	:	45	(20)	(26)	53	(19)	(20)	:
8 rom	55	:	:	:	:	(35)	:	:	:
9 rom eller flere	69	(19)	:	:	:	(36)	:	:	:

¹ I denne tabellen er barn (ugifte hjemmeboende) 18 år og over holdt utenfor ved grupperingen av husholdninger etter type. Husholdninger som har barn bare i alderen 18 år og over, er derfor regnet som flerpersonhusholdninger uten barn. ² Høltid er samlet avtalt/vanlig arbeidstid på 30 timer eller mer i uka (alle arbeidsforhold).

Tabell 20. Husholdninger, familier og personer, etter husholdningsstørrelse/type husholdning. Absolutte tall og prosent. 3. november 1990

	Absolutte tall			Prosent		
	Personer	Familier	Husholdninger	Personer	Familier	Husholdninger
I alt	6270	2679	2410	100,0	100,0	100,0
Husholdningsstørrelse						
1 person	716	716	716	11,4	26,7	29,7
2 personer	1186	667	593	18,9	24,9	24,6
3 personer	1208	476	403	19,3	17,8	16,7
4 personer	1702	487	426	27,1	18,2	17,7
5 personer eller flere	1457	334	273	23,2	12,5	11,3
Husholdningstype						
Énpersonhusholdninger	716	716	716	11,4	26,7	29,7
Alder						
- 24	(33)	(33)	(33)	(0,5)	(1,2)	(1,4)
25 - 34	71	71	71	1,1	2,7	2,9
35 - 44	76	76	76	1,2	2,8	3,2
45 - 69	232	232	232	3,7	8,7	9,6
70 - 79	180	180	180	2,9	6,7	7,5
80 - 84	52	52	52	0,8	1,9	2,2
85 -	71	71	71	1,1	2,7	2,9
Flerpersonhusholdninger uten barn¹						
.....	2305	997	886	36,8	37,2	36,8
Alder eldste person						
- 44	791	306	259	12,6	11,4	10,7
45 - 69	1040	448	409	16,6	16,7	17,0
70 - 79	340	167	158	5,4	6,2	6,6
80 - 84	99	55	46	1,6	2,1	1,9
85 -	:	:	:	:	:	:
Flerpersonhusholdninger med barn¹						
.....	3249	966	809	51,8	36,1	33,6
Alder yngste barn						
0 - 6	1477	466	357	23,6	17,4	14,8
7 - 15	1304	361	326	20,8	13,5	13,5
16 - 17	467	139	126	7,4	5,2	5,2
Tallet på barn i husholdningen						
1 barn	1413	489	406	22,5	18,3	16,8
2 barn	1175	330	281	18,7	12,3	11,7
3 barn	483	112	95	7,7	4,2	3,9
4 barn eller flere	178	35	27	2,8	1,3	1,1

¹I denne tabellen er barn (ugifte hjemmeboende) 18 år og over holdt utenfor ved grupperingen av husholdninger etter type. Husholdninger som har barn bare i alderen 18 år og over, er derfor regnet som flerpersonhusholdninger uten barn.

Tabell 21. Husholdninger etter type husholdning¹ og disponering av personbil/avfallssortering.
3. november 1990

	I alt	Husholdninger med barn	Husholdninger uten barn					
			I alt	Alder eldste person				
				-24	25-44	45-69	70-79	80-
Husholdninger i alt	2410	809	1601	133	306	641	338	184
Disponering av personbil								
1 bil	1172	465	707	47	174	346	96	44
2 biler	455	252	203	49	42	89	(20)	:
3 biler eller flere	105	(39)	67	(21)	(24)	(20)	:	:
Husholdningen disponerer ikke bil	678	53	624	:	66	187	221	135
Avfallssortering (klidesortering)								
Husholdningen sorterer avfall, i alt	622	247	375	43	88	158	66	(21)
Papir ²	161	(32)	128	:	(25)	53	(30)	:
Glass ²	63	(33)	(30)	:	:	:	:	:
Batterier ²	403	199	204	(27)	58	91	(20)	:
Maling, lakk, olje ø.l. ²	65	(35)	(29)	:	:	:	:	:
Annet avfall ²	182	57	125	:	(29)	42	(34)	:
Husholdningen sorterer ikke avfall	1788	562	1226	90	218	484	272	163

¹ I denne tabellen er barn (ugifte hjemmeboende) 18 år og over holdt utenfor ved grupperingen av husholdninger etter type. Husholdninger som har barn bare i alderen 18 år og over, er derfor regnet som husholdninger uten barn. ² Noen husholdninger sorterer flere typer avfall. Derfor blir summen av husholdninger etter avfallstype større enn tallet på husholdninger som sorterer avfall i alt.

Tabell 24. Barn 0-17 år etter alder, familietype og mors/fars yrkesaktivitet i uka 27. oktober -
2. november 1990

Alder	I alt	Ektepar med barn		Mor/far med barn		
		I alt	Av dette		I alt	Av dette med yrkesaktiv mor/far
			En av foreldrene yrkesaktiv	Begge foreldrene yrkesaktive		
Barn i alt ¹	1364	1045	314	692	319	219
0 - 6 år	483	327	114	209	156	(92)
7 - 12 år	408	325	(95)	217	(83)	(73)
13 - 17 år	473	393	105	266	(80)	(54)

¹ Barn 0-17 år i alt er ikke det samme som personer 0-17 i alt. Se tekstdelen, pkt. 4.1.

Tabell 25. Personer 67 år og over i privathusholdning. Alder, tallet på personer i husholdningen og indikatorer for boligstandard. 3. november 1990

	I alt	Aldersgruppering 1				Aldersgruppering 2			
		67 - 79 år		80 år og over		67 - 74 år		75 - 79 år	
		Bor alene	Bor med flere	Bor alene	Bor med flere	Bor alene	Bor med flere	Bor alene	Bor med flere
I alt ¹	934	230	477	106	121	144	355	(86)	122
Hustype									
Frittliggende ønebolig eller våningshus tilknyttet gårdsdrift	883	204	460	(95)	124	133	351	(71)	109
Småhus	(60)	:	:	:	:	:	:	:	:
Blokk, leiegård, forretningsbygg, bygg for felleshusholdning e.l.	:	:	:	:	:	:	:	:	:
Tallet på rom. Kjøkken									
1 - 2 rom	207	(71)	(71)	:	:	(47)	(52)	:	:
Med kjøkken	207	(71)	(71)	:	:	(47)	(52)	:	:
Uten kjøkken	:	:	:	:	:	:	:	:	:
3 - 4 rom	426	(95)	223	:	(65)	(66)	170	:	(53)
5 rom eller flere	336	(62)	185	:	(51)	:	141	:	(45)
Byggeår									
- 1900	:	:	:	:	:	:	:	:	:
1901 - 1960	545	104	287	(66)	(87)	(66)	219	:	(68)
1961 - 1990	400	114	188	(47)	(51)	(76)	139	:	(49)
Oppvarmingskilder									
En kilde, i alt	426	100	204	(52)	(70)	(66)	161	:	:
Sentralvarme, elektriske ovner, varmekabler e.l.	193	(52)	(79)	:	:	:	(59)	:	:
Ovner for flytende brensel	:	:	:	:	:	:	:	:	:
Ovner for fast brensel	216	(47)	115	:	:	:	(92)	:	:
To eller flere kilder, i alt	543	128	275	(71)	(70)	(81)	202	(47)	(73)
Sentralvarme og én eller flere andre kilder	:	:	:	:	:	:	:	:	:
Andre kombinasjoner	501	128	242	(66)	(65)	(81)	181	(47)	(61)
Sanitærforhold									
Har både bad og WC	924	209	468	123	124	137	354	(71)	114
Har enten bad eller WC	:	:	:	:	:	:	:	:	:
Har verken bad eller WC	:	:	:	:	:	:	:	:	:
Etasjeplassering. Heis									
Boliger med beboelsesrom i én etasje i alt	726	166	368	(95)	(97)	(95)	280	(71)	(88)
1. etasje, kjelleretasje eller underetasje	663	142	351	(81)	(89)	(90)	274	(52)	(77)
2. etasje eller høyere	(63)	:	:	:	:	:	:	:	:
I hus med heis	:	:	:	:	:	:	:	:	:
I hus uten heis	(58)	:	:	:	:	:	:	:	:
Boliger med beboelsesrom i flere etasjer	243	(62)	111	:	:	(52)	(82)	:	:
Plan i boligen									
Boliger med kjøkken, bad, WC og minst ett beboelsesrom på ett plan ..	896	204	451	123	118	133	343	(71)	107
Eie-/leieform									
Eies i alt	804	190	427	(71)	117	128	318	(62)	109
Privat	786	180	421	(71)	114	123	318	(57)	103
Gjennom borettslag e.l.	:	:	:	:	:	:	:	:	:
Leies	165	:	(52)	(52)	:	:	(45)	:	:

¹ Se tekstdelen, pkt. 5.

Tabell 26. Folkemengde etter alder, kjønn og type bostedsstrøk/grunnkrets. 3. november 1990

	I alt	Alder										
		0-6	7-15	16-19	20-24	25-29	30-49	50-59	60-66	67-69	70-79	80-
Kommunen	6319	483	659	451	559	408	1605	709	461	199	523	262
Menn	3300	250	332	214	326	230	848	405	244	95	236	120
Kvinner	3019	233	327	237	233	178	757	304	217	104	287	142
Type bostedsstrøk og kjønn												
Tettsteder												
Tettbygde strøk	1399	131	174	98	131	94	426	129	75	29	75	37
Menn	689	69	86	47	66	43	210	77	34	15	29	13
Kvinner	710	62	88	51	65	51	216	52	41	14	46	24
8131 Storsteinnes	1079	103	133	79	99	78	327	99	52	20	59	30
Menn	522	53	65	37	47	37	156	62	23	11	21	10
Kvinner	557	50	68	42	52	41	171	37	29	9	38	20
8132 Nordkjosbotn	320	28	41	19	32	16	99	30	23	9	16	7
Menn	167	16	21	10	19	6	54	15	11	4	8	3
Kvinner	153	12	20	9	13	10	45	15	12	5	8	4
Spredtbygde strøk	4918	352	485	353	428	314	1179	580	386	170	446	225
Menn	2610	181	246	167	260	187	638	328	210	80	206	107
Kvinner	2308	171	239	186	168	127	541	252	176	90	240	118
Uoppgift	2	-	-	-	-	-	-	-	-	-	2	-
Delområde, grunnkrets og kjønn												
01 Malangen	1626	116	158	103	140	104	352	185	140	69	169	90
Menn	843	63	79	45	86	65	179	103	76	37	73	37
Kvinner	783	53	79	58	54	39	173	82	64	32	96	53
0101 Ursfjord	160	11	17	6	12	19	27	26	9	6	18	9
Menn	83	5	9	4	9	10	11	15	5	2	8	5
Kvinner	77	6	8	2	3	9	16	11	4	4	10	4
0102 Hamnvåg	135	12	6	8	15	9	22	16	8	12	17	10
Menn	63	7	1	2	6	4	12	10	2	10	6	3
Kvinner	72	5	5	6	9	5	10	6	6	2	11	7
0103 Nordfjord	115	5	9	10	4	10	22	12	13	4	23	3
Menn	58	3	6	4	3	5	10	8	5	2	11	1
Kvinner	57	2	3	6	1	5	12	4	8	2	12	2
0104 Meistervik	258	20	31	18	21	15	62	25	21	6	25	14
Menn	136	13	20	8	13	8	32	13	12	2	10	5
Kvinner	122	7	11	10	8	7	30	12	9	4	15	9
0105 Nordby	114	8	12	3	5	3	22	16	19	5	15	6
Menn	54	5	3	1	1	3	10	11	10	4	5	1
Kvinner	60	3	9	2	4	-	12	5	9	1	10	5
0106 Søndre Malangsmarka	74	3	7	8	10	4	16	14	5	-	2	5
Menn	38	2	2	4	5	2	7	7	4	-	1	4
Kvinner	36	1	5	4	5	2	9	7	1	-	1	1
0107 Nordre Malangsmarka	155	12	11	12	15	12	33	15	15	6	13	11
Menn	84	6	5	7	11	9	18	8	7	3	5	5
Kvinner	71	6	6	5	4	3	15	7	8	3	8	6
0108 Sand	157	20	18	10	11	8	52	6	6	8	12	6
Menn	88	11	11	6	8	6	29	4	3	3	5	2
Kvinner	69	9	7	4	3	2	23	2	3	5	7	4
0109 Bakkeby	145	2	16	9	11	6	34	19	15	11	13	9
Menn	80	1	9	5	8	4	19	8	12	4	8	2
Kvinner	65	1	7	4	3	2	15	11	3	7	5	7
0110 Kvitnes	136	8	15	11	15	6	28	15	9	5	18	6
Menn	66	3	6	2	9	5	15	9	5	2	7	3
Kvinner	70	5	9	9	6	1	13	6	4	3	11	3
0111 Malangseidet	177	15	16	8	21	12	34	21	20	6	13	11
Menn	93	7	7	2	13	9	16	10	11	5	7	6
Kvinner	84	8	9	6	8	3	18	11	9	1	6	5
02 Vestre Balsfjord	2741	235	315	213	238	173	749	280	156	70	211	101
Menn	1377	112	160	102	120	89	383	166	73	32	93	47
Kvinner	1364	123	155	111	118	84	366	114	83	38	118	54
0201 Sandøyra	144	11	11	9	15	11	23	23	14	6	12	9
Menn	80	6	8	7	5	6	11	13	9	2	8	5
Kvinner	64	5	3	2	10	5	12	10	5	4	4	4
0202 Tennes	277	26	28	17	17	11	73	22	20	12	29	22
Menn	144	14	17	9	10	6	39	13	6	6	13	11
Kvinner	133	12	11	8	7	5	34	9	14	6	16	11
0203 Josefvatn	282	33	35	20	24	26	72	32	9	2	19	10
Menn	131	15	13	7	8	13	38	18	5	1	8	5
Kvinner	151	18	22	13	16	13	34	14	4	1	11	5

Tabell 26 (forts.). Folkemengde etter alder, kjønn og type bostedsstrøk/grunnkrets. 3. november 1990

	I alt	Alder										
		0-6	7-15	16-19	20-24	25-29	30-49	50-59	60-66	67-69	70-79	80-
0205 Sagelv	177	7	14	14	25	15	40	34	8	4	10	6
Menn	90	5	8	4	14	9	17	23	3	3	2	2
Kvinner	87	2	6	10	11	6	23	11	5	1	8	4
0206 Storsteinnes sentrum	549	59	75	39	40	37	185	36	29	8	33	8
Menn	275	30	39	20	24	16	90	25	11	6	12	2
Kvinner	274	29	36	19	16	21	95	11	18	2	21	6
0207 Bukta	350	33	42	25	33	24	102	30	20	10	16	15
Menn	162	19	17	13	11	11	50	15	10	5	7	4
Kvinner	188	14	25	12	22	13	52	15	10	5	9	11
0208 Sjånes/Holmenes	97	10	13	7	13	4	30	2	4	3	8	3
Menn	50	2	10	3	7	1	17	1	1	1	5	2
Kvinner	47	8	3	4	6	3	13	1	3	2	3	1
0209 Sagelvatn	267	12	25	31	23	10	62	39	13	9	31	12
Menn	149	4	16	22	15	6	33	24	6	3	13	7
Kvinner	118	8	9	9	8	4	29	15	7	6	18	5
0210 Takvatn	134	9	15	12	10	7	33	9	11	6	20	2
Menn	61	2	4	4	7	2	19	5	5	1	11	1
Kvinner	73	7	11	8	3	5	14	4	6	5	9	1
0211 Strupen	30	-	4	1	2	2	7	3	3	1	5	2
Menn	18	-	3	1	1	2	3	1	2	-	3	2
Kvinner	12	-	1	-	1	-	4	2	1	1	2	-
0212 Sørkjøs	351	32	45	28	31	25	97	41	17	7	20	8
Menn	178	14	21	8	16	16	54	23	11	3	8	4
Kvinner	173	18	24	20	15	9	43	18	6	4	12	4
0213 Markenes	83	3	8	10	5	1	25	9	8	2	8	4
Menn	39	1	4	4	2	1	12	5	4	1	3	2
Kvinner	44	2	4	6	3	-	13	4	4	1	5	2
03 Østre Balsfjord	1950	132	186	135	181	131	504	244	165	60	141	71
Menn	1079	75	93	67	120	76	286	136	95	26	69	36
Kvinner	871	57	93	68	61	55	218	108	70	34	72	35
0301 Tamokdal	117	9	13	12	9	8	25	17	12	2	2	8
Menn	62	5	6	6	6	4	13	8	7	1	-	6
Kvinner	55	4	7	6	3	4	12	9	5	1	2	2
0302 Øvergård	76	4	8	10	9	6	21	6	2	1	7	2
Menn	38	2	5	5	4	3	11	3	1	-	4	-
Kvinner	38	2	3	5	5	3	10	3	1	1	3	2
0303 Kjempedal	107	8	8	2	8	9	23	7	14	3	15	10
Menn	55	2	5	-	5	3	16	3	7	2	9	3
Kvinner	52	6	3	2	3	6	7	4	7	1	6	7
0304 Bomstad	204	14	29	14	16	11	57	22	9	6	21	5
Menn	112	6	12	8	11	7	33	14	5	2	10	4
Kvinner	92	8	17	6	5	4	24	8	4	4	11	1
0305 Nordkjøsbotn syd	297	25	37	21	28	15	89	32	20	6	14	10
Menn	155	15	19	11	18	6	48	15	11	2	6	4
Kvinner	142	10	18	10	10	9	41	17	9	4	8	6
0306 Nordkjøsbotn nord	112	5	9	9	12	9	25	22	12	3	4	2
Menn	64	4	6	5	7	5	15	12	6	2	1	1
Kvinner	48	1	3	4	5	4	10	10	6	1	3	1
0307 Seljelvnes	167	9	17	13	11	11	44	22	17	7	14	2
Menn	91	5	7	7	6	7	26	11	10	3	8	1
Kvinner	76	4	10	6	5	4	18	11	7	4	6	1
0308 Lakselvdal	51	6	3	2	2	2	16	5	5	4	6	-
Menn	30	4	2	-	1	2	11	3	4	1	2	-
Kvinner	21	2	1	2	1	-	5	2	1	3	4	-
0309 Slettmo	146	9	4	11	14	10	34	16	18	7	14	9
Menn	88	6	2	7	9	6	22	9	9	4	9	5
Kvinner	58	3	2	4	5	4	12	7	9	3	5	4
0310 Laksvatn	307	30	33	17	33	25	86	36	18	6	16	7
Menn	173	19	18	9	24	16	43	23	11	2	7	1
Kvinner	134	11	15	8	9	9	43	13	7	4	9	6
0311 Svarnes ytre	111	2	8	8	10	3	19	28	7	6	10	10
Menn	62	-	2	5	8	2	9	17	6	3	4	6
Kvinner	49	2	6	3	2	1	10	11	1	3	6	4
0312 Selnes/Stornes	106	4	5	5	12	4	23	18	19	5	9	2
Menn	63	3	3	1	9	4	16	9	11	2	4	1
Kvinner	43	1	2	4	3	-	7	9	8	3	5	1
0313 Loddbuk/Slettnes	112	6	5	6	13	17	31	10	10	4	6	4
Menn	66	4	2	2	9	10	18	6	6	2	3	4
Kvinner	46	2	3	4	4	7	13	4	4	2	3	-
0314 Svarnes indre	37	1	7	5	4	1	11	3	2	-	3	-
Menn	20	-	4	1	3	1	5	3	1	-	2	-
Kvinner	17	1	3	4	1	-	6	-	1	-	1	-
Uoppgitt	2	-	-	-	-	-	-	-	-	-	2	-

Tabell 27.1. Yrkesaktive 16 år og over, etter næring, kjønn og type bostedsstrøk/delområde. 3. november 1989 - 2. november 1990

	I alt	Jordbruk, skogbruk, fiske og fangst	Oljeutvinning og bergverksdrift	Industri	Kraft- og vannforsyning	Bygge- og anleggsvirksomhet	Varehandel, hotell- og restaurantervirksomhet	Transport, lagring, post- og telekommunikasjoner	Bank-, finans- og forsikringsvirksomhet, eiendomsdrift og forretningsmessig tjenesteyting	Offentlig, sosial og privat tjenesteyting
Kommunen¹	3036	628	:	206	43	405	438	242	58	1001
Menn	1704	423	:	142	35	380	171	174	35	329
Kvinner	1332	205	:	64	:	(25)	267	68	(23)	672
Type bostedsstrøk og kjønn										
Tettsteder										
Tettbygde strøk	717	:	:	(74)	:	109	118	:	:	300
Menn	364	:	:	:	:	100	:	:	:	113
Kvinner	353	:	:	:	:	:	(93)	:	:	187
8131 Storsteinnes	586	:	:	(69)	:	(74)	(62)	:	:	275
Menn	278	:	:	:	:	(64)	:	:	:	(93)
Kvinner	308	:	:	:	:	:	(53)	:	:	182
8132 Nordkjosbotn	131	:	:	:	:	:	(56)	:	:	:
Menn	(86)	:	:	:	:	:	:	:	:	:
Kvinner	(45)	:	:	:	:	:	:	:	:	:
Spredtbygde strøk	2320	563	:	115	:	364	353	171	:	667
Menn	1341	380	:	(87)	:	355	117	137	:	193
Kvinner	979	183	:	:	:	:	236	:	:	474
Uoppgitt	:	:	:	:	:	:	:	:	:	:
Delområde og kjønn										
01 Malangen	706	180	:	:	:	132	(97)	:	:	219
Menn	379	128	:	:	:	127	:	:	:	:
Kvinner	328	(52)	:	:	:	:	(70)	:	:	179
02 Vestre Balsfjord	1395	245	:	146	:	161	189	(64)	:	506
Menn	762	165	:	(93)	:	151	(65)	(55)	:	170
Kvinner	633	(80)	:	(53)	:	:	124	:	:	336
03 Østre Balsfjord	936	173	:	:	:	181	186	108	:	242
Menn	565	107	:	:	:	177	(50)	(89)	:	(96)
Kvinner	371	(66)	:	:	:	:	135	:	:	147
Uoppgitt	:	:	:	:	:	:	:	:	:	:

¹ Se tekstdelen, pkt. 5.

Tabell 27.2. Yrkesaktive 16 år og over, etter næring, kjønn og type bostedsstrøk/grunnkrets. 3. november 1989 - 2. november 1990

	I alt	Primær	Sekundær	Tertiær		
				I alt	Off., sosial og privat tjenesteyting	Andre tertiær-næringer
Kommunen ¹	3036	628	668	1739	1001	738
Menn	1704	423	571	709	329	380
Kvinner	1332	205	97	1030	672	358
Type bostedsstrøk og kjønn						
Tettsteder						
Tettbygde strøk	717	:	200	483	300	183
Menn	364	:	151	193	113	(80)
Kvinner	353	:	(49)	289	187	103
8131 Storsteinnes	586	:	159	392	275	117
Menn	278	:	110	148	(93)	(55)
Kvinner	308	:	(49)	244	182	(62)
8132 Nordkjøsbotn	131	:	:	(90)	:	(65)
Menn	(86)	:	:	(45)	:	:
Kvinner	(45)	:	:	(45)	:	:
Spredtbygde strøk	2320	563	525	1232	667	565
Menn	1341	380	483	478	193	285
Kvinner	979	183	:	754	474	280
Uoppgitt	:	:	:	:	:	:
Delområde, grunnkrets og kjønn						
01 Malangen	706	180	156	371	219	152
Menn	379	128	142	108	:	(68)
Kvinner	328	(52)	:	263	179	(84)
0101 Ursfjord	(62)	:	:	:	:	:
Menn	:	:	:	:	:	:
Kvinner	:	:	:	:	:	:
0102 Hamnvåg	(49)	:	:	:	:	:
Menn	:	:	:	:	:	:
Kvinner	:	:	:	:	:	:
0103 Nordfjord	(92)	:	:	(53)	:	:
Menn	:	:	:	:	:	:
Kvinner	(52)	:	:	(47)	:	:
0104 Meistervik	(79)	:	:	(49)	:	:
Menn	:	:	:	:	:	:
Kvinner	:	:	:	:	:	:
0105 Nordby	:	:	:	:	:	:
Menn	:	:	:	:	:	:
Kvinner	:	:	:	:	:	:
0106 Søndre Malangsmarka	:	:	:	:	:	:
Menn	:	:	:	:	:	:
Kvinner	:	:	:	:	:	:
0107 Nordre Malangsmarka	(71)	:	:	:	:	:
Menn	(47)	:	:	:	:	:
Kvinner	:	:	:	:	:	:
0108 Sand	(79)	:	:	(49)	:	:
Menn	(55)	:	:	:	:	:
Kvinner	:	:	:	:	:	:
0109 Bakkeby	(73)	:	:	:	:	:
Menn	(46)	:	:	:	:	:
Kvinner	:	:	:	:	:	:
0110 Kvitnes	(69)	:	:	:	:	:
Menn	:	:	:	:	:	:
Kvinner	:	:	:	:	:	:
0111 Malangseidet	(62)	:	:	:	:	:
Menn	:	:	:	:	:	:
Kvinner	:	:	:	:	:	:
02 Vestre Balsfjord	1395	245	353	797	506	291
Menn	762	165	279	317	170	147
Kvinner	633	(80)	(74)	480	336	144
0201 Sandøyra	(69)	:	:	:	:	:
Menn	:	:	:	:	:	:
Kvinner	:	:	:	:	:	:
0202 Tennes	174	:	:	121	(76)	(45)
Menn	(97)	:	:	(62)	:	:
Kvinner	(76)	:	:	(59)	(45)	:
0203 Josefvatn	146	(52)	:	(79)	:	:
Menn	(79)	:	:	:	:	:
Kvinner	(68)	:	:	(52)	:	:

¹ Se tekstdelen, pkt. 5.

Tabell 27.2 (forts.). Yrkesaktive 16 år og over, etter næring, kjønn og type bostedsstrøk/grunnkrets.
3. november 1989 - 2. november 1990

	I alt	Primær	Sekundær	Tertiær		
				I alt	Off., sosial og privat tjenesteyting	Andre tertiær-næringer
0205 Sagelv	107			(62)		
Menn						
Kvinner	(72)			(53)		
0206 Storsteinnes sentrum	266		(81)	166	111	(55)
Menn	140		(56)	(75)		
Kvinner	126			(91)	(67)	
0207 Bukta	199		(45)	149	121	
Menn	(94)			(59)		
Kvinner	105			(90)	(82)	
0208 Sjøanes/Holmenes	(56)					
Menn						
Kvinner						
0209 Sagelvatn	113			(45)		
Menn	(83)					
Kvinner						
0210 Takvatn	(59)			(45)		
Menn						
Kvinner						
0211 Strupen						
Menn						
Kvinner						
0212 Sørkjøs	151		(65)	(51)		
Menn	100		(65)			
Kvinner	(51)					
0213 Markenes						
Menn						
Kvinner						
03 Østre Balsfjord	936	173	216	547	242	304
Menn	565	107	212	245	(96)	150
Kvinner	371	(66)		301	147	155
0301 Tamokdal	(51)					
Menn						
Kvinner						
0302 Øvergård						
Menn						
Kvinner						
0303 Kjempepedal	(51)					
Menn						
Kvinner						
0304 Bomstad	(78)			(55)		
Menn						
Kvinner						
0305 Nordkjøsbotn syd	142		(47)	(90)		(70)
Menn	(97)		(47)	(45)		
Kvinner	(45)			(45)		
0306 Nordkjøsbotn nord	(79)			(47)		
Menn	(58)					
Kvinner						
0307 Seljelvnes	(88)					
Menn						
Kvinner	(48)					
0308 Lakselvdal						
Menn						
Kvinner						
0309 Slettmo	(63)					
Menn	(51)					
Kvinner						
0310 Laksvatn	128			(89)	(50)	
Menn	(64)					
Kvinner	(64)			(64)		
0311 Svarnes ytre	(69)					
Menn	(53)					
Kvinner						
0312 Selnes/Stornes						
Menn						
Kvinner						
0313 Lodbukt/Slettnes	(55)					
Menn						
Kvinner						
0314 Svarnes indre						
Menn						
Kvinner						
Uoppgitt						

Tabell 28. Privathusholdninger. Utvalgte kjennetegn for boligstandard, og disponering av personbil. Bostedsstrøk/grunnkrets. 3. november 1990

	Alle privat- hushold- ninger	Boligen har både bad og WC	Kjøkken 6 m ² og over	Boligen bygget etter 1960	Hushold- ningen eier boligen	Hushold- ningen dispo- nerer bil	Bolig- rommene er på ett plan ¹	Boligen ligger i 2. et. eller høyere og huset har ikke heis
Kommunen	2410	2340	2142	1636	1912	1732	2280	173
Type bostedsstrøk								
Tettsteder								
Tettbygde strøk	526	517	457	445	372	430	511	(33)
8131 Storsteinnes	411	403	353	336	290	334	396	(28)
8132 Nordkjosbotn	115	115	104	108	82	96	115	:
Spredtbygde strøk	1884	1823	1684	1191	1540	1302	1769	140
Uoppgitt	:	:	:	:	:	:	:	:
Delområde og grunnkrets								
01 Malangen	641	617	569	356	498	439	584	(40)
0101 Ursfjord	75	73	62	54	55	47	66	:
0102 Hamnvåg	62	60	47	:	41	(38)	56	:
0103 Nordfjord	66	61	60	(34)	49	48	59	:
0104 Meistervik	77	75	63	(38)	54	50	70	:
0105 Nordby	50	43	49	:	(36)	(28)	(40)	:
0106 Søndre Malangsmarka ..	(29)	(29)	(29)	:	(29)	(22)	(28)	:
0107 Nordre Malangsmarka ..	50	50	45	(34)	44	(36)	50	:
0108 Sand	63	63	59	(40)	46	51	58	:
0109 Bakkeby	61	59	59	(38)	54	55	57	:
0110 Kvitnes	58	53	56	47	50	(35)	53	:
0111 Malangseidet	49	49	(39)	(32)	(39)	(29)	49	:
02 Vestre Balsfjord	1029	1008	888	746	798	781	994	78
0201 Sandøyra	58	55	49	(39)	55	(40)	53	:
0202 Tennes	119	118	104	72	106	90	113	:
0203 Josefvatn	116	116	92	78	86	87	116	:
0205 Sagelv	64	59	53	54	47	49	59	:
0206 Storsteinnes sentrum ..	175	171	164	130	131	149	165	:
0207 Bukta	158	158	124	138	98	121	158	:
0208 Sjánés/Holmenes	(33)	(33)	(31)	(28)	(32)	(33)	(33)	:
0209 Sagelvatn	73	68	65	48	64	64	68	:
0210 Takvatn	61	58	54	(33)	57	(36)	58	:
0211 Strupen	:	:	:	:	:	:	:	:
0212 Sørkjøs	133	131	116	94	91	87	131	:
0213 Markenes	(22)	(22)	:	(22)	:	:	(22)	:
03 Østre Balsfjord	739	716	685	535	617	513	702	56
0301 Tamokdal	(34)	(34)	(34)	(31)	(34)	(24)	(34)	:
0302 Øvergård	(24)	(24)	(23)	:	(24)	:	(24)	:
0303 Kjempedal	45	45	45	(28)	42	(36)	43	:
0304 Bomstad	62	55	54	48	53	(35)	49	:
0305 Nordkjosbotn syd	122	120	112	110	95	99	120	:
0306 Nordkjosbotn nord	(40)	(40)	(40)	(36)	(28)	(29)	(40)	:
0307 Seljelvnes	78	74	76	51	68	50	74	:
0308 Lakselvdal	(31)	(26)	(24)	:	(20)	:	(26)	:
0309 Slettmo	44	44	42	(28)	(40)	(34)	42	:
0310 Laksvatn	104	100	98	81	87	81	100	:
0311 Svarnes ytre	71	71	64	42	55	41	66	:
0312 Selnes/Stornes	(30)	(30)	(25)	:	(25)	:	(30)	:
0313 Loddbuk/Slettnes	45	45	(40)	(29)	(37)	(27)	45	:
0314 Svarnes indre	:	:	:	:	:	:	:	:
Uoppgitt	:	:	:	:	:	:	:	:

¹ Boligen har kjøkken, bad/dusj, WC og minst ett beboelsesrom i samme etasje.

1933 BALSFJORD

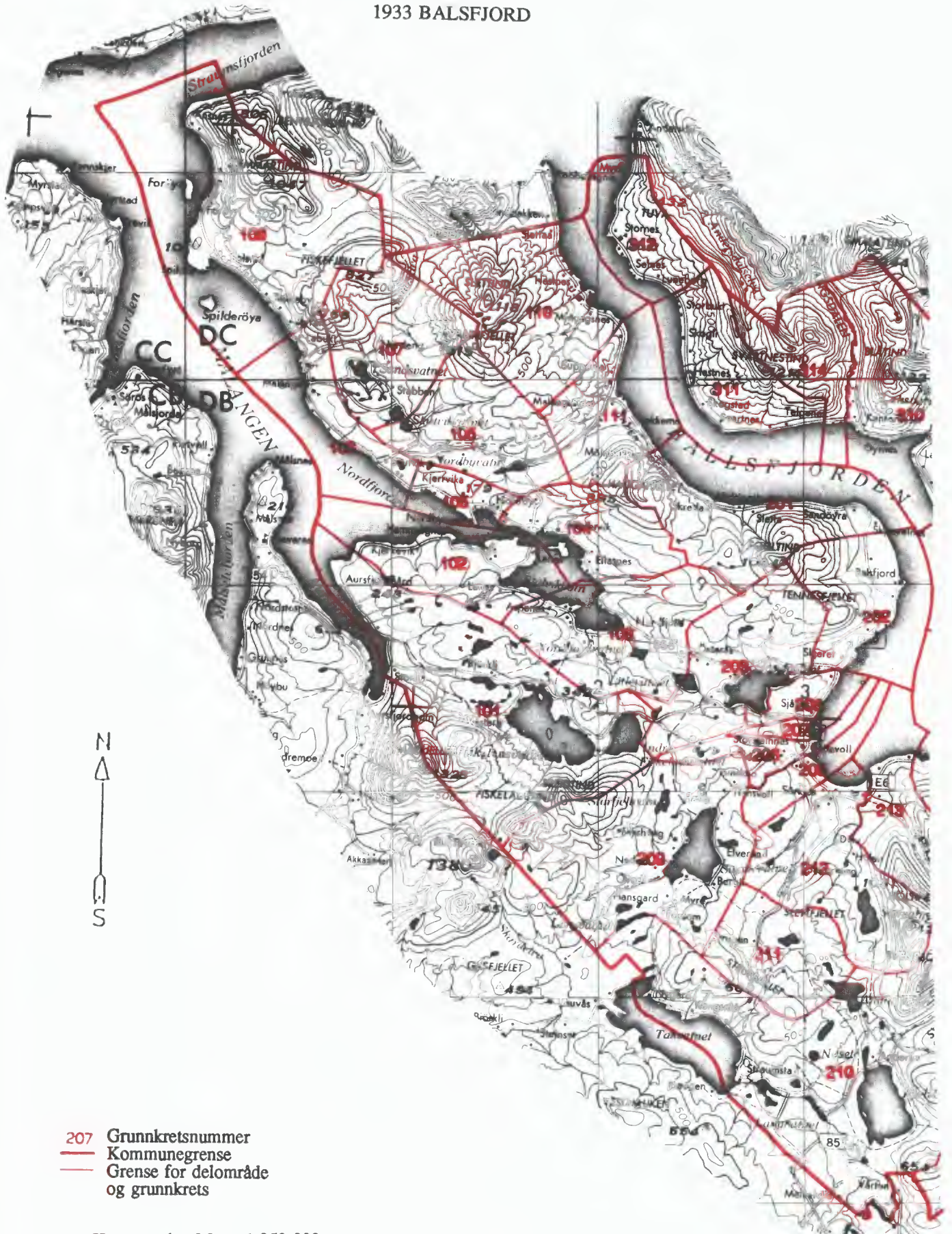

- 207 Grunnkretsnummer
- Kommunegrense
- Grense for delområde og grunnkrets

Kartgrunnlag M ca. 1:250 000
Tillatelsenr. 74/91 Statens kartverk

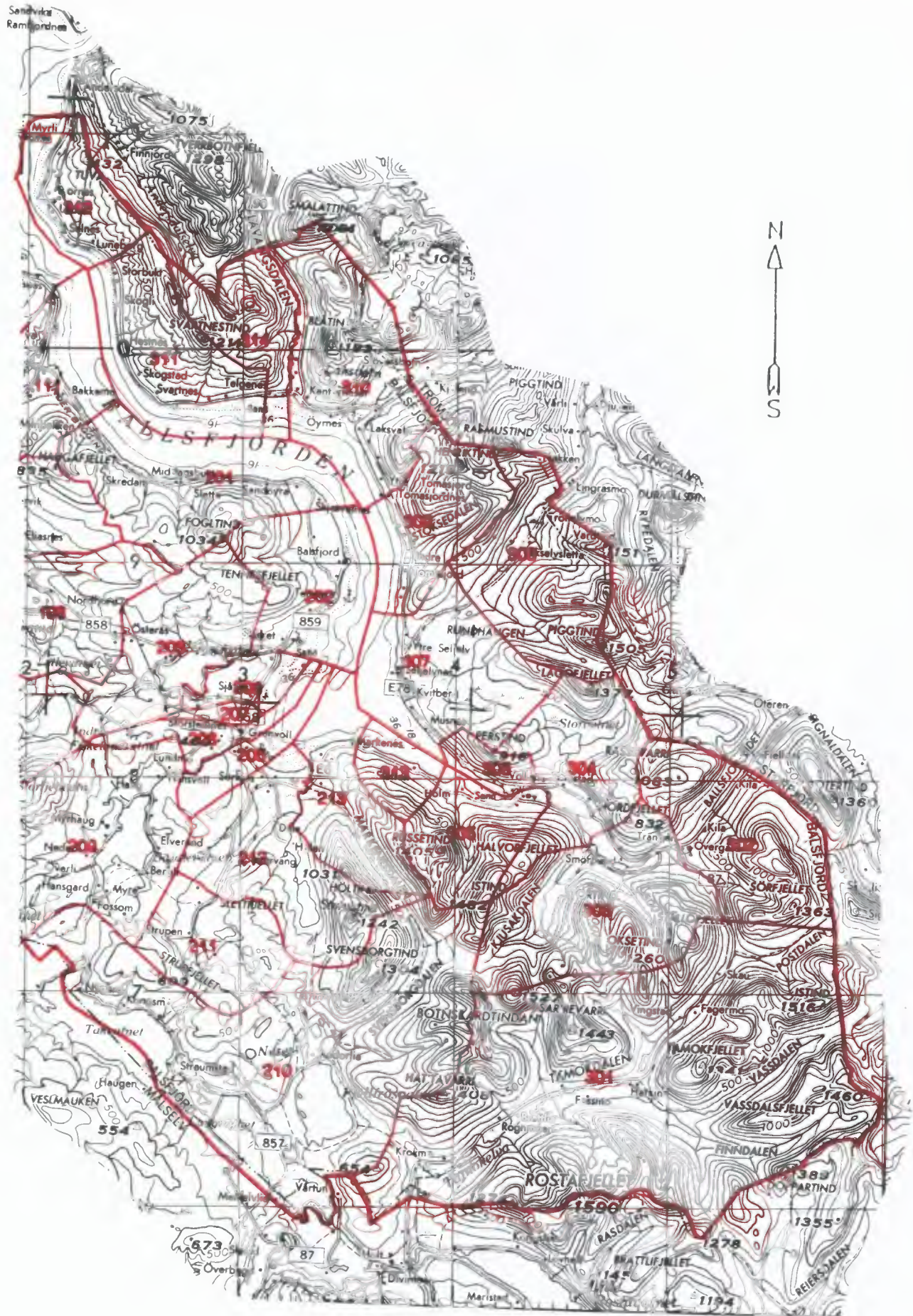

Avgrensning av Storsteines tettsted

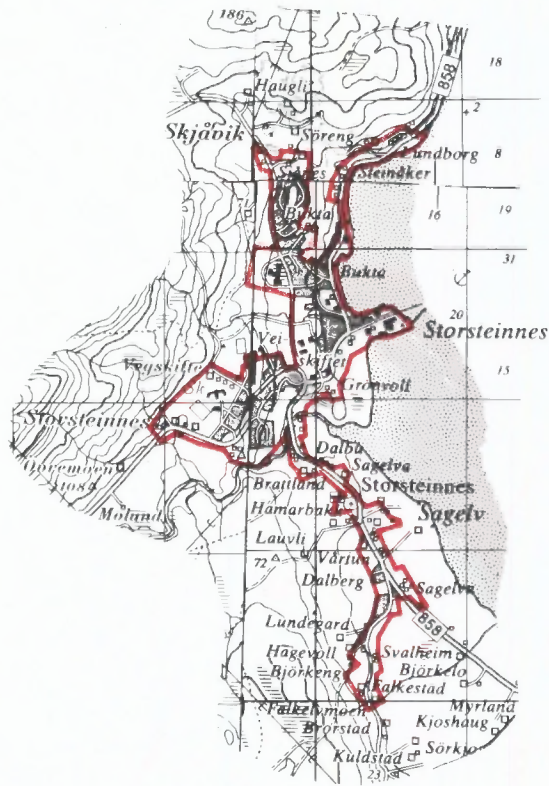

Avgrensning av Nordkjosbotn tettsted



Kartgrunnlag M ca. 1:50 000
Tillatelsenr. 74/91 Statens kartverk



FoB 90

Folke- og
boligteiling 1990
gjennomføres av
Statistisk sentralbyrå

Opgavene er undergitt taushetsplikt.
De vil bare bli brukt til å utarbeide statistikk
og vil bli oppbevart på en betryggende måte.

VIKTIG:
Bruk helst
blyant eller
blå/svart kulepenn

Slik: Ikke slik:



1 Hvem bor du sammen med i leiligheten?
Rettleidingen beskriver hva vi mener med
en leilighet. Sett flere kryss hvis nødvendig.

- | | |
|---------------------------------------|-------------------------------------------------------------------------------------------------------------------|
| <input type="checkbox"/> Ingen | <input type="checkbox"/> Søsken |
| <input type="checkbox"/> Ektefelle | <input type="checkbox"/> Svigerforeldre,
svigerinne,
svoger,
svigerbarn,
tante, onkel,
niese, nevø |
| <input type="checkbox"/> Samboer | <input type="checkbox"/> Besteforeldre,
barnebarn |
| <input type="checkbox"/> Datter, sønn | <input type="checkbox"/> Andre personer |
| <input type="checkbox"/> Mor, far | |

2 Hadde du inntektsgivende arbeid i minst 100 timer i året fra 3. nov. 1989 til 2. nov. 1990?

Arbeid som ulønnet familiemedlem i
familiebedrift regnes også som inntekts-
givende arbeid (f.eks. butikk, gårdsbruk).

- Ja Nei

! Svarte du nei her, skal du ikke
fylle ut resten av denne siden.

3 Hvor mange måneder hadde du heltids- og/eller deltidsarbeid i året fra 3. nov. 1989 til 2. nov. 1990?
Se rettleidingen.

Heltid: måneder

Deltid: måneder

**4 Oppgi navn og adresse på det arbeids-
stedet (bedriften) der du hadde inntekts-
givende arbeid lengst tid i året fra
3. nov. 1989 til 2. nov. 1990.**

Med bedrift menes fabrikk, butikk,
gårdsbruk, ligningskontor e.l.

Navn:

Gate/vei:

Poststed:

**5 Beskriv virksomheten på dette arbeids-
stedet så nøyaktig som mulig.**

Skriv f.eks. produksjon av møbler, salg
av biler, bokhandel, jordbruk, utleie av
maskiner, arkitektvirksomhet e.l.

Virksomhet:

**6 Hvilket yrke (tittel) hadde du på dette
arbeidsstedet?**

Skriv f.eks. hjemmehjelp, rørlegger, frisør,
sykepleier, rengjøringshjelp, kokk, plate-
arbeider, salgskonsulent, førskolelærer e.l.

Yrke:

**7 På hvilken måte er/var du knyttet til
arbeidsstedet du oppgav i spørsmål 4?**

- Som fast eller midlertidig ansatt
- Som selvstendig næringsdrivende (eier)
- Som familiemedlem uten fast lønn
i familiebedrift

**8 Hadde du inntektsgivende arbeid i uken
27. okt. - 2. nov. 1990?**

Se rettleidingen.

- Ja Nei

! Svarte du nei her, skal du ikke
fylle ut resten av denne siden.

**9 Hva er din vanlige/avtalte
ukentlige arbeidstid?**

- 1-9 timer 30-34 timer
- 10-19 timer 35-39 timer
- 20-29 timer 40 timer eller mer

**10 Hvor mange timer inntektsgivende arbeid
utførte du i uken 27. okt. - 2. nov.?**

- 1-9 timer 35-39 timer
- 10-19 timer 40 timer eller mer
- 20-29 timer Ingen, jeg
arbeidet ikke
denne uken
- 30-34 timer

! Arbeidet du ikke denne uken, skal du
ikke fylle ut resten av denne siden.

**11 Hvor møtte du på arbeid i uken
27. okt. - 2. nov.?** Se rettleidingen.

- Jeg møtte fast på samme arbeidssted/
adresse som jeg førte opp i spørsmål 4
- Jeg møtte fast på annet sted.
Oppgi adresse

Kommune:

Gate/vei:

Poststed:

- Jeg møtte på forskjellige steder
denne uken

! Møtte du på forskjellige steder denne uken,
skal du ikke fylle ut resten av denne siden.

**12 Hvor mange ganger reiste eller gikk du
fra hjemstedet til arbeidsstedet i uken
27. okt. - 2. nov.?**

Med hjemsted menes adressen i navne-
feltet øverst på skjemaet.

- Ingen, jeg er bosatt på
arbeidsstedet
(arbeider
hjemme)
- 1 gang
- 2-3 ganger
- Ingen, jeg var
ikke på hjem-
stedet denne uken
- 4 ganger eller
flere

! Reiste du ikke denne uken, skal du
ikke fylle ut resten av denne siden.

**13 Hvor lang tid brukte du vanligvis
fra hjemstedet til arbeidsstedet
(én vei) i uken 27. okt. - 2. nov.?**

- Under 15 min 45-59 min
- 15-29 min 60-89 min
- 30-44 min 90 min eller
mer

**14 Hvilke transportmidler brukte du vanligvis
fra hjemstedet til arbeidsstedet (én vei)
i uken 27. okt. - 2. nov.?**
Sett flere kryss hvis nødvendig.

- Bil Båt
- Buss Brukte sykkel,
gikk i mer enn
10 min
- Tog, trikk, T-bane Annet

Spørsmålene på denne siden gjelder leiligheten der oppgavegiveren er registrert bosatt 3. november 1990 ifølge Folkeregisteret, se adressen nedenfor.

Send det utfylte skjemaet tilbake i den vedlagte svarkonvolutt. Dersom flere i leiligheten har fått skjema, se rettledningen.

Adresse:

1 Bosatte i leiligheten 3. november 1990. Inntektsgivende arbeid i uken 27. oktober - 2. november 1990. Ukentlig arbeidstid.

FØR OPP personer født 1974 eller tidligere som ikke står på navnelisten fra før. Ta bare med personer som er registrert bosatt i leiligheten (adressen ovenfor) ifølge Folkeregisteret.

SETT KRYSS for inntektsgivende arbeid i uken 27. oktober - 2. november 1990 og ukentlig arbeidstid for alle personer på navnelisten. Se rettledningen.

Oppgavegiver:	Fødselsår	Hadde ikke inntektsgivende arbeid	Hadde inntektsgivende arbeid: 1 - 29 timer i uken	30 timer eller mer i uken
Andre bosatte i leiligheten:		<input type="checkbox"/>	<input type="checkbox"/>	<input type="checkbox"/>
		<input type="checkbox"/>	<input type="checkbox"/>	<input type="checkbox"/>
		<input type="checkbox"/>	<input type="checkbox"/>	<input type="checkbox"/>
		<input type="checkbox"/>	<input type="checkbox"/>	<input type="checkbox"/>
		<input type="checkbox"/>	<input type="checkbox"/>	<input type="checkbox"/>
		<input type="checkbox"/>	<input type="checkbox"/>	<input type="checkbox"/>
		<input type="checkbox"/>	<input type="checkbox"/>	<input type="checkbox"/>

Bruk eget ark hvis du trenger mer plass

2 Hvor mange rom på 6 m² eller mer er det i leiligheten? Ta ikke med kjøkken, gang, bad o.l.

1 2 3 4 5

6 7 8 9 eller flere

3 Hvor stor er leiligheten målt i kvadratmeter? Regn med alle rom til boligformål, også kjøkken, gang, bad o.l.

Under 50 m² 100-129 m²

50-59 m² 130-149 m²

60-79 m² 150-199 m²

80-99 m² 200 m² eller mer

4 Hvor stort kjøkken er det i leiligheten?

6 m² eller større Det er ikke kjøkken i leiligheten

Mindre enn 6 m²

5 Er det bad eller dusj inne i leiligheten?

Ja Nei

6 Er det vannklosett inne i leiligheten?

Ja Nei

7 Hva slags oppvarmingskilder er det i leiligheten?

Sentralvarme (radiatorer e.l.) Ovner for flytende brensel (olje, parafin e.l.)

Elektriske ovner, varmekabler e.l. Ovner for fast brensel (ved, koks e.l.)

8 Har leiligheten kjøkken, bad/dusj, wc og minst ett beboelsesrom i samme etasje?

Ja Nei

9 Hvilken etasje ligger leiligheten i? Sett flere kryss hvis leiligheten har beboelsesrom i flere etasjer.

Kjelleretasje Underetasje

1. 2. 3. 4. 5. eller høyere

10 Hva slags eie-/leieforhold er det til leiligheten? Sett bare ett kryss.

Jeg/vi eier den gjennom et borettslag eller boligaksjeselskap

Jeg/vi eier den alene eller sammen med andre

Jeg/vi leier den gjennom arbeidet (tjenestebolig)

Jeg/vi leier den for et avgrenset tidsrom

Jeg/vi leier den på andre vilkår

11 Hvor mange personbiler disponerer de som bor i leiligheten?

Ingen 1 2 3 eller flere

12 Sorterer husholdningen til vanlig avfallet sitt? Sett bare kryss for avfallstyper som blir levert/hentet etter at de er sortert ut.

Ingen særskilt sortering. Praktisk vanskelig, mangler tilbud e.l.

Papir Maling, lakk, olje e.l.

Glass Annet avfall

Batterier

13 Hva slags hus ligger leiligheten i? Se rettledningen.

Frittliggende enebolig eller våningshus tilknyttet gårdsdrift

Hus i kjede, rekkehus, terrassehus eller vertikaldelt tomannsbolig

Horisontaldelt tomannsbolig eller annet boligbygg med mindre enn 3 etasjer

Blokk, leiegård eller annet boligbygg med 3 etasjer eller mer

Forretningsbygg, pensjonat, aldershjem, militærforlegning eller annet bygg for felleshusholdning

14 Er det heis i huset?

Ja Nei

15 Hvor mange leiligheter er det i huset?

1 2 3 4 5

6 7 8 9 eller flere

16 Når ble huset bygd? (opprinnelig byggeår)

1900 eller før 1946 - 1960

1901 - 1920 1961 - 1970

1921 - 1940 1971 - 1980

1941 - 1945 1981 - 1990

Pris kr 50,00

Publikasjonen utgis i kommisjon hos Universitetsforlaget, Oslo, og er til salgs hos alle bokhandlere.

ISBN 82-537-3441-7