

2012 ALTA



Folke- og boligtelling 1990

Alta

**FOLKE- OG BOLIGTELLING
1990**

KOMMUNEHEFTE

2012 ALTA

STATISTISK SENTRALBYRÅ
OSLO-KONGSVINGER 1992

ISBN 82-537-3443-3

EMNEGRUPPE
31 Folketellinger

ANDRE EMNEORD
Arbeidstid
Befolkning
Boliger
Grunnkretser
Husholdninger
Syssetting
Yrkesaktive

Forord

Hovedformålet med Folke- og boligtelling 1990 er å gi et bilde av befolkningen og levekårene i det norske samfunnet.

Et annet viktig formål er å gi statistikk for mindre geografiske områder som kommuner og deler av kommuner. For å dekke dette formålet gir Statistisk sentralbyrå ut et statistisk hefte for hver kommune.

Når kommuneheftene for alle kommuner i et fylke er publisert, vil det bli laget et fylkessammendrag med tabeller som svarer til dem som finnes i kommuneheftene. Når alle kommunene i landet har fått sine hefter, vil det også bli laget et sammendrag for hele landet.

Innen utgangen av 1992 vil en endelig folketellingsfil være etablert, og det blir utarbeidet et hefte som dokumenterer folketellingsprosjektet.

Resultatene fra FoB90 vil i tillegg være tilgjengelig i databaser i SSB, bl.a. Regionalstatistisk database. Det er videre planer om en spredning av folketellingsdata i tilknytning til publisering av annen statistikk fra SSB. Resultatene vil også kunne leveres på maskinlesbar form. For brukere som ønsker ytterligere bearbeiding av materialet, vil SSB utføre dette mot kostnadsdekning.

Oslo/Kongsvinger, 11. mars 1992

Svein Longva

Jan Furseth

Innhold

	Side
Tabellregister	6
Figurdel	7
Tekstdel	
1. Formål	8
2. Opplegg og gjennomføring	8
2.1. Statistikkens omfang	8
2.2. Grunnlag for statistikken	8
2.3. Datainnsamling	8
2.4. Utvalg	9
3. Feilkilder og usikkerhet ved resultatene	9
3.1. Utvalgsvarians	9
3.2. Frafall og utvalgsskjevhet	10
3.3. Innsamlings- og bearbeidingsfeil	10
4. Enheter, geografiske nivåer og kjennemerker	11
4.1. Enheter	11
4.2. Geografiske nivåer	12
4.3. Kjennemerker	13
4.3.1. Personkjennemerker	13
4.3.2. Boligkjennemerker	16
4.3.3. Husholdningskjennemerker	17
5. Merknader til tabellene	18
Tabelldel	19
Vedlegg	
Kart over grunnkretser	
Kart over tettsteder	
Personskjema	
Boligskjema	

Standardtegn i tabeller

- . Tall kan ikke forekomme
- Null
- 0,0 Mindre enn 0,5 av den brukte enheten
- : Tallet er upålitelig
- () Tallet må brukes med varsomhet

Tabellregister

	Side
1. Folkemengde ved folketellingene 1875 - 1990, etter kommunegrenser pr. 3. november 1990	19
2. Folkemengde etter kjønn, ekteskapelig status og alder. 3. november 1990	19
3. Hovedtall for utdanning. Personer 16-66 år etter yrkesaktivitet, kjønn og utdanning. 3. november 1989 - 2. november 1990	20
4. Personer 16 år og over. Hovedtall for yrkesaktivitet i året 3. november 1989 - 2. november 1990 .	21
5. Hovedtall for yrkesaktive i året 3. november 1989 - 2. november 1990	22
6.1. Yrkesaktive 16 år og over, etter alder og næring/yrkesfelt. 3. november 1989 - 2. november 1990	23
6.2. Yrkesaktive 16 år og over, etter kjønn/alder/arbeidstid i året og næring/yrkesfelt. 3. november 1989 - 2. november 1990	24
7.1. Yrkesaktive 16 år og over, etter arbeidstid i året og kjønn/næring/yrkesfelt. 3. november 1989 - 2. november 1990	25
7.2. Yrkesaktive 16 år og over, etter kjønn, arbeidstid i året og næring/yrkesfelt. 3. november 1989- 2. november 1990	26
8. Hovedtall for yrkesaktive i uka 27. oktober - 2. november 1990, etter vanlig/avtalt arbeidstid	27
9.1. Yrkesaktive 16 år og over i uka 27. oktober - 2. november 1990, etter kjønn, vanlig/avtalt arbeidstid og næring	27
9.2. Yrkesaktive 16 år og over i uka 27. oktober - 2. november 1990, etter vanlig/avtalt arbeidstid, kjønn og næring/yrkesfelt	28
10. Yrkesaktive 16 år og over med fast oppmøteplass på arbeid i uka 27. oktober - 2. november 1990, etter tallet på arbeidsreiser, reisetid og yrkesfelt/oppmøteplass	29
11. Yrkesaktive 16 år og over med fast arbeidsreise i uka 27. oktober - 2. november 1990, etter reisemåte, oppmøteplass, tallet på arbeidsreiser, reisetid og etter reisemåte, kjønn og alder	30
12. Boliger og bosatte. Hustype, tallet på rom, kjøkken. 3. november 1990	31
13. Boliger, rom og bosatte, etter hustype. 3. november 1990	31
14. Boliger etter eieform og areal. Rom og bosatte, etter eieform. 3. november 1990	31
15. Boliger etter tallet på rom og tallet på bosatte. 3. november 1990	32
16. Boliger etter husets byggeår og hustype/eieform/oppvarmingskilde. Bosatte og rom, etter husets byggeår. 3. november 1990	32
17.1. Boliger etter sanitærutstyr og størrelse. 3. november 1990	33
17.2. Boliger og bosatte. Sanitærutstyr/byggeår, størrelse og tilgjengelighet. 3. november 1990	33
18. Boliger etter standardindikatorer. Bosatte etter alder og standardindikatorer. 3. november 1990 . . .	34
19. Husholdninger, familier og personer, etter type husholdning. Husholdninger etter type husholdning og tallet på familier i husholdningen/yrkesaktivitet i husholdningen/eieform/tallet på rom i boligen og kjøkken. 3. november 1990	35
20. Husholdninger, familier og personer, etter husholdningsstørrelse/type husholdning. Absolutte tall og prosent. 3. november 1990	36
21. Husholdninger etter type husholdning og disponering av personbil/avfallssortering. 3. november 1990	37
24. Barn 0-17 år etter alder, familietype og mors/fars yrkesaktivitet i uka 27. oktober - 2. november 1990	37
25. Personer 67 år og over i privathusholdning. Alder, tallet på personer i husholdningen og indikatorer for boligstandard. 3. november 1990	38
26. Folkemengde etter alder, kjønn og type bostedsstrøk/grunnkrets. 3. november 1990	39
27.1. Yrkesaktive 16 år og over, etter næring, kjønn og type bostedsstrøk/delområde. 3. november 1989 - 2. november 1990	42
27.2. Yrkesaktive 16 år og over, etter næring, kjønn og type bostedsstrøk/grunnkrets. 3. november 1989 - 2. november 1990	43
28. Privathusholdninger. Utvalgte kjennetegn for boligstandard, og disponering av personbil. Bostedsstrøk/grunnkrets. 3. november 1990	46

Figur 1. Yrkesaktive 16 år og over, etter næring. Prosent. 1980 og 1990

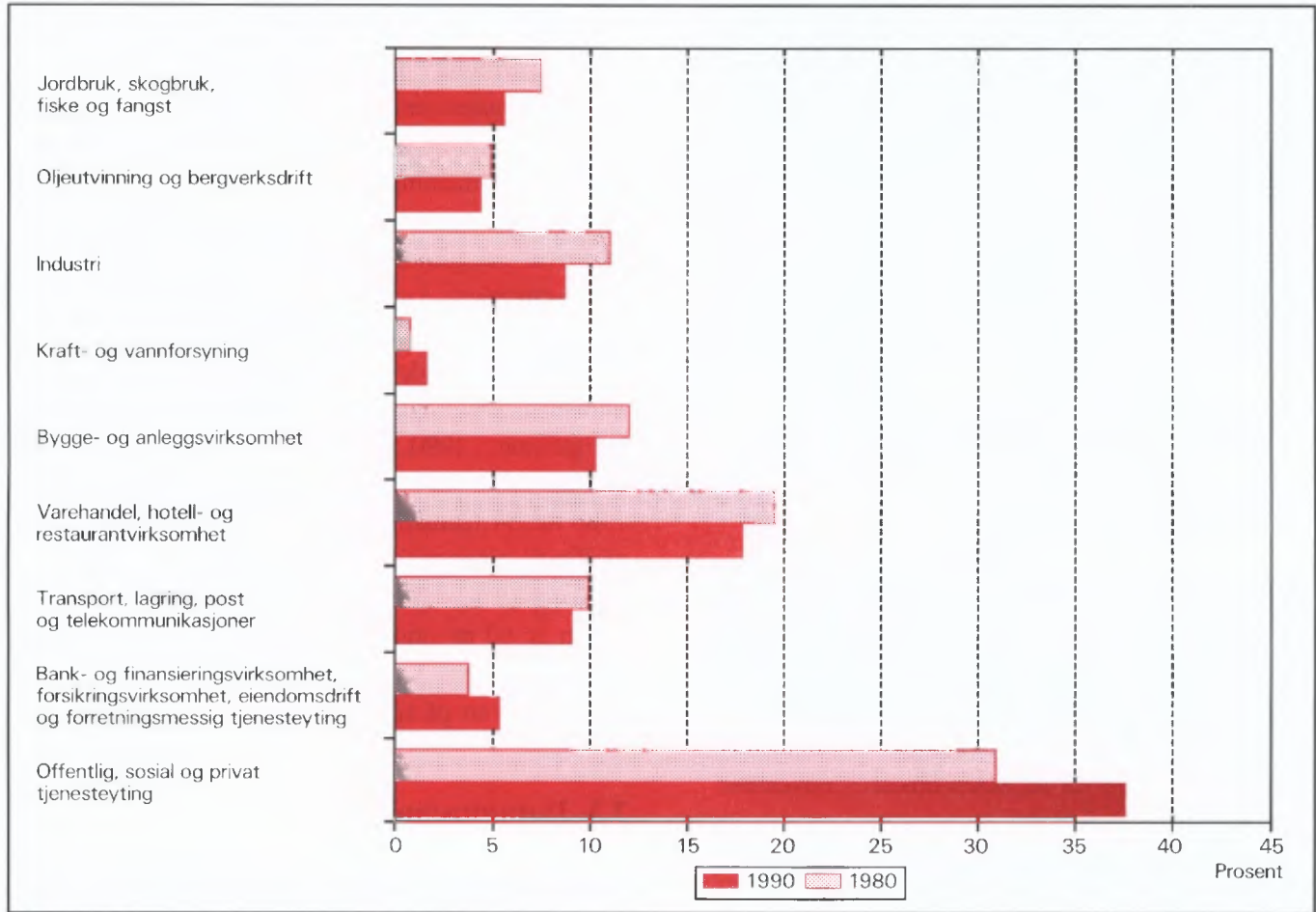

Figur 2. Hovedtall for boligstandard og disponering av bil. Prosent. 1980 og 1990

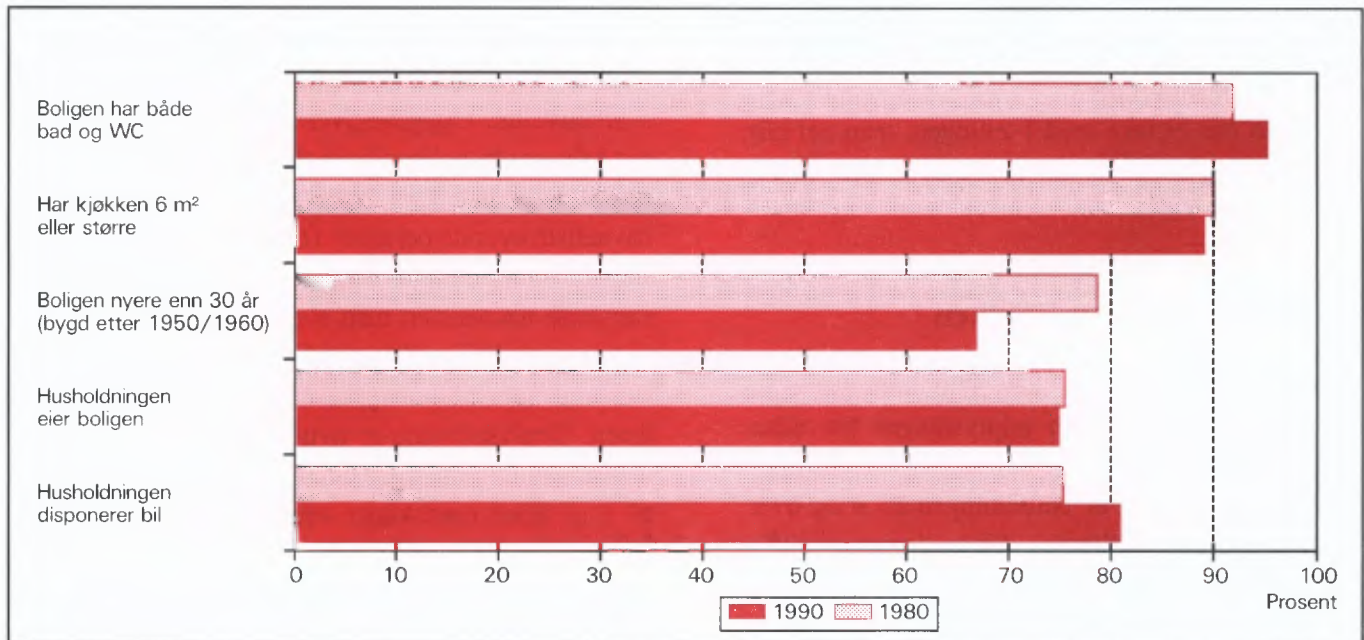

1. Formål

Hovedformålet med Folke- og bolig telling 1990 (FoB90) er å gi et bilde av befolkningen og levekårene i det norske samfunnet. Moderne folketellinger legger stor vekt på å se opplysninger om boliger og boforhold, sysselsetting og yrke, utdannings- og inntektsforhold, arbeidsreiser mv. i sammenheng.

Formålet med denne publikasjonen er å gi en beskrivelse av hver kommune, og av områder som er mindre enn kommune (delområder, kretser, tettsteder).

2. Opplegg og gjennomføring

2.1. Statistikkens omfang

FoB90 omfatter alle personer (også utenlandske statsborgere) som var registrert bosatt i Norge på tellingstidspunktet 3. november 1990, ifølge forskriftene om føringen og ordningen av folkeregistrene.

Boligtellingen har med privatboliger (leiligheter) der minst én person var registrert bosatt 3. november 1990.

Tellingen omfatter *ikke* boliger som var ubebodd eller som var bebodd av bare midlertidig tilstedeværende (f.eks. ugifte personer som oppholdt seg utenom foreldrehjemmet på grunn av skolegang). Det er heller ikke hentet inn opplysninger om boligen for forpleide i aldershjem, pleiehjem, barnehjem og andre fellesinstitusjoner.

Enheten *hus* er ikke med i tellingen, men det blir gitt enkelte opplysninger om det huset boligen ligger i.

2.2. Grunnlag for statistikken

I kommuner med 6 000 eller flere innbyggere er grunnlaget for statistikken opplysninger fra ulike statistiske og administrative registre og skjemaopplysninger fra et utvalg av befolkningen 16 år og over (født i 1974 eller tidligere). Slike kommuner blir heretter omtalt som utvalgskommuner.

I kommuner med færre enn 6 000 innbyggere er det gjennomført fullstendig telling også for skjema delen. (Fulltellingskommuner.)

Kommuner med 6 000 eller flere innbyggere som ønsket at det skulle utarbeides statistikk på grunnlag av skjemaopplysninger fra alle bosatte i kommunen,

fikk dette utført av SSB mot at kommunen selv betalte SSB merkostnadene. Sju kommuner fikk gjennomført slik telling (Stryn, Sula, Vestnes, Oppdal, Stjørdal, Brønnøy og Vestvågøy).

De viktigste kjennemerkene som hentes direkte fra register, er kjønn, alder, andre demografiske kjennemerker og utdanning.

Det er laget et eget informasjonshefte som bl.a. beskriver bakgrunn, metode, faglig innhold og bearbeidingsopplegg for tellingen. Heftet kan en få ved å henvende seg til SSB, Folketellingsprosjektet.

Det er Finansdepartementet som har vedtatt at Statistisk sentralbyrå skal gjennomføre en folke- og bolig telling i 1990. Vedtaket har hjemmel i lov om offisiell statistikk og Statistisk sentralbyrå av 16. juni 1989 nr. 54 (statistikkloven). Stortinget har bevilget midler til gjennomføringen av tellingen.

Kostnadene ved å gjennomføre tellingen på denne måten er 60 millioner kroner. Dette er 40 millioner mindre enn om hele befolkningen 16 år og over skulle ha svart på spørreskjema.

2.3. Datainnsamling

Folketellingskjemaene ble sendt i posten direkte til hver enkelt oppgavegiver. Navn og adresse ble påført skjemaet på forhånd på grunnlag av opplysninger fra Det sentrale personregister (DSP).

I utvalgskommunene fikk alle uttrukne personer en person-/boligblankett, rettledning, informasjon samt svarkonvolutt. Oppgavegiver svarte på spørsmål om seg selv og om boligen/husholdningen vedkommende bodde i. Blankettens boligside inneholdt også en navneliste over de personer 16 år og over som tilhørte samme familie som oppgavegiver. Oppgavegiver supplerte navnelisten med eventuelle andre personer som var registrert bosatt i boligen (leiligheten) og svarte på spørsmål om yrkesaktivitet til personene på listen. Opplysningene er nyttet i arbeidet med sammensetningen til bolighusholdninger (se nedenfor) og til å gi ulike egenskaper ved husholdningen, blant annet "tallet på yrkesaktive".

I fulltellingskommunene fikk alle personer som var 16 år og eldre et personskjema med rettledning og informasjon. I tillegg fikk den eldste i hver familie et boligskjema og en svarkonvolutt. Utfylte skjema fra alle oppgavegivere i boligen ble sendt samlet tilbake i svarkonvolutten. Der det bodde flere familier i samme bolig, ble det bare brukt én svarkonvolutt og

bare ett boligskjema ble fylt ut. Innsamlingsmetoden gav derfor grunnlag for å danne husholdninger.

Personer som ikke hadde sendt inn folketellings-skjema til rett tid, fikk tilsendt inntil to adresserte purringer.

2.4 Utvalg

Utvalget er trukket på personnivå og på en slik måte at utvalget er representativt med hensyn til kjønn og alder.

Siden person utgjorde trekkegrunnlaget i utvalgskommunene, og det for hver person er etablert en bolig/husholdningsenhet, er utvalget av boliger nær fordoblet i forhold til et utvalg av boliger/husholdninger direkte.

Utvalgsprosenten varierte med kommunestørrelsen:

Kommunestørrelse	Utvalgsprosent
6 000 - 7 999 innbyggere	20,0
8 000 - 9 999 "	14,3
10 000 - 49 999 "	10,0
50 000 innbyggere og over	8,3

På dette viset vil alle utvalgskommuner få om lag den samme kommunestatistikken.

Resultater som bygger på et utvalg av befolkningen, har en viss usikkerhet. Dette gjelder særlig for små befolkningsgrupper, eksempelvis for yrkesgrupper med få utøvere eller for små geografiske områder. SSB har utviklet og tatt i bruk en ny statistisk metode som gjør det mulig å utnytte administrative data i statistikkproduksjonen, selv om kvaliteten i registrene ikke er slik at de alene er gode nok for dette formålet.

Tabell 1. Relativt standardavvik for persontallene, etter utvalgsprosent og beregnet tall på personer i tabellen (cellestørrelse). Prosent

Utvalgsprosent	Beregnet tall på personer									
	50	100	500	1 000	5 000	10 000	25 000	100 000	200 000	
8,3	47,0	33,2	14,9	10,5	4,7	3,3	2,0	0,9	0,5	
10,0	42,4	30,0	13,3	9,4	4,0	2,7	1,3	.	.	
14,3	34,5	24,4	10,7	7,3	2,4	
20,0	28,2	19,9	8,7	5,9	1,7	

Anslagene i tabell 1 vil i noen tilfeller overestimere det relative standardavviket. Spesielt gjelder dette kjennmerkene yrkesaktivitet og næring hvor vi omtrent kan redusere det relative standardavviket med

Metoden går ut på å sammenligne på individnivå opplysninger gitt i skjemaet med opplysninger i registret. Med grunnlag i dette doble sett av opplysninger om det samme kjennemerket for personene i utvalget, er det laget justeringsfaktorer som er nyttet i arbeidet med de statistiske tabellene. Denne metoden som kombinerer opplysninger fra skjema og registre, har sikret tall med tilnærmet halvert usikkerhet i forhold til tilsvarende utvalgsdata alene, for kjennmerkene yrkesaktivitet og næring. Usikkerheten er omtalt under punkt 3 nedenfor.

3. Feilkilder og usikkerhet ved resultatene

3.1 Utvalgsvarians

Når en bygger på opplysninger om bare en del av befolkningen, får en usikkerhet i resultatene. Standardavviket er et mål på denne usikkerheten. Størrelsen på standardavviket avhenger blant annet av tallet på observasjoner i undersøkelsen. Jo flere observasjoner, desto mindre standardavvik og dermed mindre usikkerhet.

Iblant brukes også relativt standardavvik som mål på usikkerhet. Med det menes forholdet mellom standardavviket og det beregnede tallet, målt i prosent. SSB har ikke foretatt spesielle beregninger av denne usikkerheten for tallene i hver enkelt kommune. I tabell 1 har vi anslått noen relative standardavvik for de forskjellige utvalgsprosentene, etter størrelsen på det beregnede tallet når person er enhet.

en faktor på 0,6. Dette skyldes bruk av registerdata i statistikkproduksjonen (se avsnitt 2.4).

Tabell 2 viser tilsvarende relative standardavvik når bolig eller husholdning er enhet.

Tabell 2. Relativt standardavvik for bolig- og husholdningstallene, etter utvalgsprosent og beregnet tall på boliger/husholdninger i tabellen (cellestørrelse). Prosent

Utvalgsprosent	Beregnet tall på boliger/husholdninger								
	25	50	100	500	1 000	5 000	10 000	25 000	100 000
8,3	46,2	32,7	23,1	10,3	7,3	3,2	2,3	1,4	0,5
10,0	41,3	29,2	20,6	9,1	6,4	2,6	1,6	0,3	.
14,3	32,7	23,1	16,2	7,0	4,7	0,9	.	.	.
20,0	25,5	18,0	12,7	5,5	3,7	0,7	.	.	.

For kjennemerkene antall personer i husholdningen og antall barn i husholdningen vil det relative standardavviket være en god del mindre. Dette skyldes at opplysninger om familietilknytning i personregisteret er nyttet ved oppblåsing av tallene.

For å illustrere usikkerheten kan vi bruke et *intervall* for å angi nivået på *den sanne verdi* av en beregnet størrelse, det vil si den verdien vi ville ha fått om vi hadde foretatt en totaltelling i stedet for en utvalgsundersøkelse. Slike intervaller kalles konfidensintervaller dersom de er konstruert på en spesiell måte. I denne sammenheng kan vi bruke følgende metode: La M være den beregnede størrelse, og la S være et anslag for standardavviket til M . Konfidensintervallet blir da intervallet med grenser $(M - 2S)$ og $(M + 2S)$. Denne metoden vil med omtrent 95 prosent sannsynlighet gi et intervall som inneholder den sanne verdi. Med andre ord vil høyst 5 prosent av tallene ha en feil på mer enn 2 ganger standardavviket.

Følgende eksempel illustrerer hvordan vi kan bruke tabell 2 til å finne konfidensintervaller.

Vi har beregnet et tall på 1 000 boliger i en 20 prosent utvalgskommune. Det relative standardavviket er 3,7 prosent slik at standardavviket blir

$$1\,000 \cdot 0,037 = 37$$

Det betyr at det riktige tallet med 95 prosent sannsynlighet ligger i intervallet med grenser

$$(1\,000 - 2 \cdot 37) \text{ og } (1\,000 + 2 \cdot 37)$$

altså er intervallet

$$(926, 1\,074)$$

I heftene for utvalgskommunene har vi valgt å bruke en treleddet publiseringsstrategi.

1. Tall med relativt standardavvik under 20 prosent publiseres direkte.
2. Ved relative standardavvik mellom 20 og 30 prosent, settes tallet i parentes. Med dette mener vi at det kan forsvares å oppgi tallet, men at det må brukes med varsomhet.
3. Tall med relativt standardavvik på 30 prosent og over har vi undertrykt ved å sette kolon i stedet for tallet. Selv om det er mulig å regne seg fram til det undertrykte tallet, vil vi ikke anbefale en slik framgangsmåte fordi tallet er for upålitelig.

3.2 Frafall og utvalgsskjevhet

I alt var det 968 030 oppgavepliktige personer ved tellingen. Av disse var det 12 584 personer som ikke returnerte skjemaet. Dette betyr at svarprosenten i folketellingen er på 98,7 for landet under ett. For de enkelte kommuner varierer svarprosenten mellom 100 og 95. Dessuten er det noe frafall på de enkelte spørsmålene. Frafallet kan føre til skjevheter siden en har brukt de som har svart til å beregne verdier for manglende opplysninger. Størrelsen på skjevheten vil imidlertid være rimelig akseptabel siden svarprosenten er så høy.

3.3 Innsamlings- og bearbeidingsfeil

Under gjennomføring og bearbeiding av en statistisk undersøkelse vil det alltid kunne oppstå feil som kan gi utslag i resultatene. Dette gjelder både ved totaltellinger og når resultatene er basert på et utvalg.

De fleste feilene oppstår vanligvis under oppgaveinnhenting og skyldes uriktige svar eller mangelfullt utfylte skjemaer. Under bearbeidingen kan det oppstå feil når opplysninger blir kodet, i vårt tilfelle spesielt opplysningene om næring og yrke.

SSB har ikke kontaktet oppgavegiver dersom det

ble funnet feil eller mangler ved utfyllingen. Materialet har imidlertid gjennomgått omfattende maskinelle kontroll- og opprettingsrutiner. For kjennemerker med uoppgitt svar er det beregnet et mest mulig sannsynlig svar på grunnlag av de øvrige opplysninger personen har gitt og ut fra svarene fra andre oppgavegivere.

Kontroll- og opprettingsrutinene vil være nærmere beskrevet i publikasjonen som dokumenterer FoB90-prosjektet. Publikasjonen vil foreligge i løpet av 1992.

SSB gjennomfører en kvalitetsundersøkelse i samband med folketellingen. Undersøkelsen tar sikte på å kontrollere kvaliteten av husholdningssammensetningen i folketellingen. Videre skal en vurdere eventuelle konsekvenser for statistikken av å nytte regelverket i folkeregisterloven som grunnlag for en geografisk plassering av befolkningen. Resultatene ventes å foreligge i 1992.

4. Enheter, geografiske nivåer og kjennemerker

Når ikke annet er nevnt, gjelder opplysningene situasjonen 3. november 1990.

4.1. Enheter

Person

Tellingen omfatter alle personer som ifølge folkeregisteret er registrert bosatt i Norge på tellingsdagen 3. november 1990. Hvem som skal regnes som bosatt og hvor de skal ha adresse, går fram av forskrifter om føringen og ordningen av folkeregistrene.

Bosatte

Med bosatte menes personer bosatt i privathusholdninger. Tallet på *bosatte i alt* vil derfor være mindre enn tallet på *personer i alt* i kommunen (folkemengde).

Barn

I tabellene 19-21 og 24 omfatter begrepet *Barn* ugifte hjemmeboende barn under 18 år som er registrert bosatt i familien til minst én av foreldrene eller andre foresatte. Eldre barn som bor hjemme, er ikke regnet som barn etter denne definisjonen.

Familie

Som familie regner vi:

- ektepar og eventuelle ugifte hjemmeboende barn uansett barnets alder
- mor/far med ugifte hjemmeboende barn uansett barnets alder
- hver enkelt person som ikke hører med i gruppene over (enslig)

Et familienummer inngår som kjennemerke for hver person i Det sentrale personregister. Grupperingen til familie i tellingen er gjort med utgangspunkt i dette familienummeret.

Alle i en familie i tellingen må være registrert bosatt på samme adresse (samme kommune og poststed), og de kan bare inngå i én husholdning. Personer, f.eks. ektefeller, som etter denne regelen er plassert på hvert sitt sted, er ikke gruppert til samme familie i tellingen, selv om de har likt familienummer i Det sentrale personregister.

Barn som har gått ut av familien fordi de har fått egne barn, har meldt flytting og/eller inngått ekteskap, blir aldri regnet til foreldrenes familie på et senere tidspunkt. Når f.eks. et ektepar bor sammen med et skilt barn, danner ektefellene og barnet hver sin familie.

En familie kan aldri bestå av mer enn to generasjoner.

Ugifte søsken som bor sammen i en bolig der ingen av foreldrene er bosatt, blir regnet som hver sin énpersonfamilie.

Personer med ukjent bosted eller familienummer blir regnet som enslige (énpersonfamilier).

I et samboerpar utgjør hver av samboerne sin egen familie sammen med egne barn. Felles barn er med i familien til én av foreldrene.

Husholdning

Til samme husholdning regnes personer som er registrert bosatt i samme bolig. En slik husholdning blir kalt *bolighusholdning*. Husholdninger kan bestå av én eller flere familier. Sammensetningen til bolig-husholdninger har hovedsakelig skjedd ut fra opplysninger gitt på boligskjemaet (navnelisten) og ut fra innsendingsmåten (felles retur). Selv om Det sentrale personregister ikke gir oversikt over hvem som bor sammen i den enkelte bolig, er adresseopplysningene

i registeret nyttet som et supplement i arbeidet med husholdningene.

I tellingen blir det skilt mellom privat- og felleshusholdning.

Gruppen *Privathusholdning* omfatter personer som er registrert bosatt i samme privatbolig. Siden alle opplysninger om husholdninger i tellingen er knyttet til denne typen, er tallet på husholdninger i alt derfor lik tallet på privathusholdninger.

Til *Felleshusholdning* er regnet beboere (forpleide) som er registrert bosatt i aldershjem, pleiehjem, barnehjem o.l. Tilsatte som er bosatt i/ved felleshusholdningen, er alltid regnet som bosatte i privathusholdning. Det samme gjelder militært personell som er registrert bosatt i forlegningen. I utvalgskommuner er bare personer 67 år og over regnet som bosatte i felleshusholdninger.

Folketellingene gir ikke statistikk over felleshusholdninger. Det er hovedsakelig fordi personer som oppholder seg på institusjon, men som er registrert bosatt hjemme, tilhører privathusholdningen de er registrert i. En statistikk på dette grunnlaget ville derfor gi et misvisende bilde.

Bolig (leilighet)

En bolig er ett eller flere rom som er bygd eller ombygd til helårs privatbolig for en eller flere personer. Det må være adkomst til rommet/rommene uten at en må gå gjennom en annen bolig. I tabellene brukes for enkelthets skyld *bolig* i stedet for privatbolig.

En bolig er da f.eks. rekkehusleilighet, leilighet i tomannsbolig, leilighet i leiegård, blokkleilighet og hybelleilighet. Enebolig er også leilighet.

En hybel i privathus er en bolig dersom den har egen inngang. I hybelhus regnes hver hybel som egen bolig, også der rom som f.eks. kjøkken og bad er felles. Leiligheter og hybler som disponeres av privathusholdninger i sykehus, institusjoner, militærforlegninger o.l., regnes alltid som egen bolig.

I noen tilfeller kan en bolig omfatte mer enn en leilighet. Det gjelder når personer i samme familie (f.eks. ugifte barn) bor i egen leilighet (f.eks. hybel-leilighet) på samme adresse som resten av familien. I slike tilfeller består boligen av alle leilighetene familiemedlemmene bruker.

Fordi begrepet bolighusholdning blir brukt, blir tallet på boliger det samme som tallet på privathusholdninger i tellingen.

Det er ikke innhentet oppgaver for boliger der ingen er registrert bosatt (se avsnitt 2.1).

Hus er ikke egen enhet i tellingen, men boligkjennemerkene omfatter enkelte opplysninger om huset boligen ligger i.

4.2. Geografiske nivåer

Grunnkrets, delområde

Grunnkretsene er utformet slik at de skal være stabile over en rimelig tidsperiode. De består av et sammenhengende geografisk område, og har mest mulig ensartet natur, næringsgrunnlag, kommunikasjonsforhold og bebyggelse. Folkemengde og areal bør ikke variere for sterkt. Visse variasjoner i befolkningsgrunnlaget vil likevel forekomme - en krets i spredtbygde strøk kan ha under 100 innbyggere, mens de tettest utbygde byområdene kan ha over 1 000.

Fordi kretsen skal være stabil, er den ikke knyttet opp til tettstedsavgrænsingen. En krets kan derfor inneholde både tett og spredt bebyggelse.

Det er ikke stilt krav om at grunnkretsgrensene skal falle sammen med grensene for kirkesogn, skole- eller valgkrets.

Landet er delt inn i om lag 13 600 grunnkretser.

Grunnkretsene er gruppert sammen til *delområder* (bydeler/bygdelag). Et delområde består vanligvis av 1 000 - 3 000 personer i spredtbygde strøk og 3 000 - 5 000 i tettbygde. I alt er det om lag 1 550 delområder i landet.

Alle adressene i landet er gitt kode for grunnkrets og delområde. Kodene er en del av datagrunnlaget i Det sentrale personregister. Grunnkretsinndelingen i FoB90 er sammenlignbar med FoB80. I visse tilfeller (ved kretsdelinger i perioden) må sammenligningen skje med utgangspunkt i grupper av 1990 kretser.

Kart over grunnkretser og delområder er med som vedlegg til heftet.

Kommune

Den enkelte person er i tellingen regnet å ha sitt bosted i den kommune og i den bolig hvor vedkommende var registrert som bosatt i Folkeregisteret 3. november 1990.

Hovedregelen er at en person skal registreres som bosatt der han eller hun tar sin døgnhvile. De viktigste unntakene fra denne hovedregelen gjelder:

- Ugifte personer som pga. studier, skolegang eller verneplikts-/siviltjeneste oppholder seg utenom foreldrenes/forsørgers bolig. De skal være registrert i foreldrenes/forsørgers bolig.
- Gifte personer som mesteparten av tiden må bo borte fra hjemmet pga. arbeid, studier, verneplikts-/siviltjeneste (f.eks. yrkesaktive som er ukependlere). De skal være registrert i ektefelle-nes felles bolig.
- Personer som er innlagt på sykehus eller anbrakt i fengsel, arbeidsanstalt e.l. De skal være registrert der de var bosatt før innleggelsen/anbringelsen.

Personer som ikke kan henføres til en bestemt bolig/adresse, er regnet med i den kommunen der de sist hadde fast bosted. I fordelingene etter type bostedsstrøk, delområde og grunnkrets er de regnet med blant *Uoppgitt*.

Det er ikke innhentet opplysninger om midlertidig bosted. Folketellingen gir derfor ikke oppgaver over den tilstedeværende befolkningen.

Tettsted

For at en hussamling skal regnes som tettsted, må det bo minst 200 personer der, og avstanden mellom husene må normalt ikke overstige 50 meter. Det er tillatt med skjønnsmessige avvik for områder som ikke skal eller kan bebygges. Dette kan f.eks. være parker, idrettsanlegg, industriområder, eller naturlige hindringer som elver eller dyrkbare områder. Hussamlinger som naturlig hører med til tettstedet, tas med inntil en avstand på 400 meter fra tettstedskjernen.

Tettstedsavgrensingen er uavhengig av grunnkretsinnndelingen, og kan også gå på tvers av kommuneinnndelingen.

Kart over tettstedene i kommunen er med som vedlegg til heftet.

Tall for hvert enkelt tettsted er gitt i tabellene 26-28, under *Tettbygde strøk*.

4.3. Kjennemerker

4.3.1. Personkjennemerker

Alder

I fordelingen etter alder er den enkelte person gruppert etter alder pr. 31. desember 1990. (Alder = 1990

minus fødselsår.)

Arbeidsreiser - generelt

Arbeidsreiseopplysningene omfatter oppmøteplass, tallet på arbeidsreiser, reisetid og reisemåte (se dette). Kjennemerkene gjelder personer 16 år og over som *utførte* inntektsgivende arbeid i tellingsuka fra 27. oktober til 2. november og som hadde en *fast* oppmøteplass. Arbeidsreiseopplysningene gjelder reisen fra hjemstedet (registrert bosted) til arbeidsstedet.

Det ble lagt spesiell vekt på utformingen av arbeidsreisespørsmålene. Både i spørsmålsteksten og rettledningen ble det forklart at *hjemstedet* er den boligadressen som vedkommende var registrert bosatt på ifølge Folkeregisteret 3. november 1990.

Arbeidsreiser - tallet på

Tallet på arbeidsreiser er det antall ganger oppgave-giver reiste *fra* hjemstedet *til* arbeidsstedet (én veg) i tellingsuka. Med *Hjemsted* menes alltid den boligad- resse vedkommende er registrert bosatt på. For personer som bodde midlertidig på f.eks. hybel eller brakke denne uka, er reisen mellom hybel/brakke og arbeidssted ikke tatt med. Personer som arbeidet hjemme (f.eks. bønder), er gruppert til *reiste ikke*. Det samme gjelder personer som ikke var på hjemstedet i løpet av tellingsuka.

Arbeidstid

Tellingen har opplysninger om arbeidstid både i året (12-månedersperioden), og i tellingsuka fra 27. oktober - 2. november 1990. For uka er det dessuten skilt mellom vanlig/avtalt og faktisk arbeidstid.

Arbeidstid i året

Årlig arbeidstid er i FoB90 oppgitt som det samlede tallet på hele måneder vedkommende hadde arbeid, heltid og/eller deltid, i alle arbeidsforhold. Som heltid er regnet samlet arbeidstid på 30 timer eller mer i uka, noe som svarer til 120 timer eller mer over en 4- ukersperiode. Fravær er ikke trukket fra. Summen av måneder med heltids- og deltidsarbeid kan ikke overstige 12.

Arbeidstid i uka (vanlig/avtalt)

Den avtalte ukentlige arbeidstidstiden er oppgitt i timeverk og viser det timetallet den yrkesaktive har avtale om. For yrkesaktive som ikke hadde inngått avtale om en bestemt arbeidstid, gjelder oppgaven den gjennomsnittlige arbeidstiden. Det samme gjelder for personer med varierende arbeidstid eller for dem som

har skiftarbeid kombinert med friperioder. Faste forberedelser ut over ordinær arbeidstid er inkludert (lærere). Arbeidstid i flere arbeidsforhold skulle summeres. Betalt fravær er ikke trukket fra, mens tilfeldig merarbeid (sesongvariasjoner, overtid) derimot ikke er lagt til.

Arbeidstid i uka (utført)

Faktisk utført arbeidstid er oppgitt i timeverk. Overtid og annet ekstraarbeid er inkludert, men begrepet omfatter ikke fravær som skyldtes sykdom, ferie, permisjon med lønn o.l. Personer som ikke var på arbeid i tellingsuka, f.eks. på grunn av skift- eller turnusfridager, utførte ikke inntektsgivende arbeid denne uka.

Bosted

Se *Kommune* i avsnitt 4.2.

Bostedsstrøk (tettbygd - spredtbygd)

Se *Tettsted* i avsnitt 4.2.

Ekteskapelig status

Det er brukt fire hovedgrupperinger etter ekteskapelig status, nemlig ugifte, gifte, enker/enkemenn og separerte/skilte. Ekteskapelig status beskriver den formelle situasjonen, ikke faktiske samlivsforhold (samboere).

Familietype

Under omtalen av enheten *familie* (avsnitt 4.1 ovenfor) er det gjort rede for hvem som skal regnes til samme familie. På grunnlag av hvilke personer som inngår i familien og hva for ekteskapelig status de har, blir familiene inndelt i typer, slik:

Enslig	énpersonfamilie
Ektepar uten barn	familien inneholder et ektepar, men ingen ugifte, hjemmeboende barn.
Ektepar med barn	familien inneholder et ektepar, og parets ugifte, hjemmeboende barn uansett alder.
Mor/far med barn	familien inneholder mor eller far og deres ugifte, hjemmeboende barn uansett barnets alder.

Familietyper baserer seg på den formelle ekteskapelige statusen til personene i familien. I et sam-

boerpar utgjør hver av samboerne derfor sin egen familie.

Heltid/deltid

En person kommer i gruppa heltidsarbeid når summen av avtalt/vanlig arbeidstid i alle arbeidsforhold er 30 timer eller mer i uka (120 timer eller mer over en 4-ukersperiode).

Næring

Yrkesaktive personer 16 år og over er gruppert etter næring ut fra opplysninger om 12-månedersperioden. Kjennemerket er knyttet til det arbeidsforholdet som hadde lengst varighet. Det er ikke innhentet særskilte oppgaver om næring for tellingsuka fra 27. oktober til 2. november.

Næringsgrupperingen er foretatt etter 1983-utgaven av Standard for næringsgruppering (Standarder for norsk statistikk 2). Standarden er et fem-sifret pyramidisk system der hvert siffer angir et grupperingsnivå.

FoB80 ble gruppert etter den forrige utgaven av næringsstandard (utgitt i 1978). De viktigste endringene fra denne utgaven finnes under Detaljhandel. Standardendringene har ingen betydning for sammenlignbarheten med forrige telling for næring på 1-sifret nivå.

Næringsgrupperingen kan etter mindre modifikasjoner på tabellnivå sammenlignes med International Standard Industrial Classification of all Economic Activities (ISIC) av 1968.

FN vedtok en ny versjon av ISIC i 1989. Den nye versjonen vil etter hvert bli innarbeidet i næringsstandard i de fleste land i Europa. Når den nye standarden blir innført i Norge, vil folketellingsmaterialet få næringskoder etter ISIC -89 i tillegg til de nåværende.

Oppmøteplass på arbeid

Oppmøteplassen er det stedet hvor oppgavegiver møtte fram ved arbeidshagens start. Grupperingskriterium er kommune. Personer som møtte på ulike steder, var til sjøs e.l., har ikke fast oppmøteplass.

Reisemåte til arbeidet

Reisemåten gjelder de transportmidlene vedkommende til vanlig brukte på arbeidsreisen (én veg).

Reisetid til arbeidet

Reisetiden er tiden det tar å komme *fra* hjemstedet (registrert boligadresse) *til* arbeidsstedet (én veg). I reisetiden er gangtid og ventetid under reisen regnet

med. Det samme gjelder faste gjøremål, f.eks. å bringe barn til barnehage. Tilfeldige gjøremål og forsinkelser inngår derimot ikke.

For pendlere som bodde midlertidig utenfor hjemmet (hybel, brakke), er reisetiden regnet fra hjemstedet og fram til arbeidsstedet.

Spredtbygd/tettbygd strøk

Se *Tettsted* i avsnitt 4.2.

Utdanning

Utdanningsopplysningene i publikasjonen er hentet fra datafil over befolkningens høyeste utdanning pr. 1. oktober 1990, såkalt omkodet utgave (grupperingen av grunnleggende fagutdanning fullført før skoleåret 1972/73 er også basert på 9-årig grunnskole og plassert på klassetrinn 10, nivå 3).

Opplysningene om utdanning fullført i utlandet etter 1. november 1980 er noe mangelfulle i data-materialet. Dette gjelder blant annet utdanning fullført av nordmenn som har studert i utlandet. Utdanningsopplysninger om de fleste innvandrere til Norge etter 1980 er tilført datamaterialet for utvalgskommuner fra en egen spørreundersøkelse blant personer født i utlandet.

Fra og med 1987 blir det i all utdanningsstatistikk fra SSB brukt 6-sifrede utdanningskoder, etter Standard for utdanningsgruppering - Revidert 1989 (Standarder for norsk statistikk 7). Standarden er bygd opp som et pyramidisk klassifikasjonssystem. Utdanningene er først ordnet i grove grupper etter (samlet) varighet ved normal studieprogresjon. Gruppene kalles *utdanningsnivåer*. Innenfor hvert nivå er utdanningene delt opp etter *fagfelt* og *faggrupper*. En del utdanninger som tidligere var plassert på for lavt nivå, har skiftet nivå ved overgang til revidert standard. De største gruppene er ingeniør- og helsefagutdanninger.

Resultatene fra utdanningsstatistikken blir nå presentert etter omkodet utdanningskode (se ovenfor), mens folketellingen i 1980 er basert på uomkodet versjon av den gamle standarden. Derfor er ikke resultatene fra de to tellingene sammenlignbare. SSB kan lage sammenlignbar statistikk på *grovt* nivå (grupper av utdanningsnivåer) ved å dele inn FoB80 etter ny standard og kode om all grunnleggende fagutdanning til 9 år. Slik statistikk må utføres som betalt oppdrag.

Yrke

Yrkesaktive personer 16 år og over er gruppert etter yrke ut fra opplysninger om 12-månedersperioden. Kjennermerket er knyttet til det arbeidsforholdet som hadde lengst varighet. Det er ikke innhentet særskilte oppgaver om yrke for tellingsuka fra 27. oktober til 2. november.

Grunnlaget for yrkesgrupperingen er Standard for yrkesgruppering i offentlig norsk statistikk (utgitt av Arbeidsdirektoratet i 1965). Standarden blir ofte omtalt som NYK (Nordisk yrkesklassifisering). Til folketellingen i 1980 ble standarden ajourført av SSB ved at nye yrkesbetegnelser ble plassert inn på sitt riktige sted i systemet, en del yrkesgrupper ble slått sammen og noen ble splittet i flere grupper. Etter 1980 har SSB fortsatt ajourføringen med nye yrkesbetegnelser.

Yrke i folketellingen er kodet med tre av standardens i alt fem siffer.

Yrke er kodet på samme måte og etter samme standard både i FoB80 og FoB90, slik at det er mulig å sammenligne yrkesstatistikk mellom de to tellingene.

NYK og dermed tellingen er bare i begrenset grad sammenlignbar med den nyeste (1988) utgaven av International Standard Classification of Occupations (ISCO). Derimot er det godt samsvar med forrige ISCO (1958, revidert i 1968). Det er denne versjonen som pr. 1990 blir brukt i de fleste europeiske land.

Yrkesaktivitet

I FoB90 er det innhentet oppgaver om yrkesaktiviteten både for de siste 12 månedene (3. november 1989 til 2. november 1990) og for den siste uka før tellingstidspunktet (27. oktober - 2. november 1990).

Som yrkesaktive er regnet personer 16 år og over som *hadde* inntektsgivende arbeid i minst 100 timer i 12-månedersperioden. Inntektsgivende arbeid er alt arbeid som blir utført mot betaling i form av lønn, inntekt av egen virksomhet, provisjon, honorarer o.l. Deltidsarbeid, vikararbeid, pass av barn, feriejobber o.l. er også med. Det samme gjelder sykefravær, ferie, permisjon med lønn o.l. Ved folketellingen i 1980 skulle slikt fravær ikke regnes med. Arbeid som familiemedlem uten fast lønn i familiebedrift (f.eks. butikk, gårdsbruk) og verneplikts-/siviltjeneste er også regnet som yrkesaktivitet.

De som var yrkesaktive i 12-månedersperioden svarte også på om de *hadde* inntektsgivende arbeid av minst 1 times varighet i uka 27. oktober til 2. november 1990. Ved folketellingen i 1980 måtte en ha *utført* minst én times arbeid for å bli regnet som yrkesaktiv i uka. Tellingene i 1980 og 1990 kan sammenlignes fordi FoB90 også kan fordele de yrkesaktive etter utført arbeidstid i uka.

Yrkesstatus

Yrkesaktive personer 16 år og over er gruppert etter yrkesstatus ut fra arbeidsforholdet de oppgav for 12-månedersperioden. Det er ikke innhentet særskilte oppgaver om yrkesstatus for tellingsuka fra 27. oktober til 2. november.

Personer (også medeiere) som arbeidet i firmaer organisert som aksjeselskap, andelslag eller annen selskapsform med begrenset ansvar, er alltid regnet som ansatte.

En person er regnet som selvstendig dersom vedkommende drev virksomhet alene for egen regning eller sammen med andre med ubegrenset ansvar (f.eks. i ansvarlig selskap).

Gruppen *Familiemedlem uten fast lønn i familiebedrift* omfatter personer som arbeidet i familievirksomhet uten fast lønn, og som verken var eier eller medeier i virksomheten. Et familiemedlem uten fast lønn kan imidlertid ha lønn for arbeidet i form av kost og losji, andel av overskott e.l.

Der ektefeller arbeidet i felles virksomhet (f.eks. gårdsbruk) som ikke var organisert som aksjeselskap e.l., er den ene ektefellen regnet som selvstendig og den andre som familiemedlem uten fast lønn, med mindre begge ektefellene var registrert som eiere av virksomheten.

4.3.2. Boligkjennemerker

Boligkjennemerkene gjelder bare for privatboliger og personer i privathusholdninger.

Areal

Boligens areal er det samlede arealet av rom på 6 m² eller mer som blir brukt til boligformål. I tillegg er også entré, ganger, trapperom, vaskerom o.l. med i arealet.

Bosatte pr. bolig

Bosatte pr. bolig er lik tallet på bosatte i privatboliger

dividert med tallet på boliger i alt.

Byggeår

Byggeåret er det året da minst halvparten av boligene i huset var ferdig til innflytting. For hus som er ombygd, er det oppgitt opprinnelig byggeår.

Eie-/leieform

Som *eiere* er også regnet personer som har boret rett ved aksje eller andel.

Som *leie for et avgrenset tidsrom* er regnet leieavtaler som løper til en bestemt dato, også framleie. Boliger stilt til disposisjon gjennom arbeidsforhold for en avgrenset tidsperiode er derimot regnet med blant *tjenesteboliger*.

Leie av boligen på *Andre vilkår* gjelder f.eks. ved leiekontrakt ifølge husleieloven, muntlig leieavtale eller kåravtale. Obligasjonsleilighet og trygdeleilighet er også tatt med her.

Etasjeplassering

Etasjeplasseringen viser i hvilken av bygningens etasjer boligen har rom til boligformål. For boliger som går over flere plan, er alle etasjer oppgitt.

Hustype

En *enebolig* ligger fritt med minst en halv meters avstand til neste bygning. Den kan også inneholde en hybelleilighet, og ett eller flere rom kan være i bruk som hybel.

Våningshus tilknyttet gårdsdrift omfatter alle typer bolighus på gårdsbruket.

Et *hus i kjede* (også enebolig i kjede) er forbundet med et annet hus med bod, garasje/carport, svalgang e.l.

I et *terrassehus* er leilighetene bygd sammen i en skråning der flere av leilighetene har terrasse på hele eller deler av taket til leiligheten under.

Terrasseblokk er regnet som blokk og ikke som terrassehus.

Annet boligbygg med mindre enn tre etasjer omfatter for eksempel firemannsbolig, enebolig med mindre enn en halv meters avstand mellom husene o.l.

Leiligheten ligger i et *forretningsbygg* eller i et *bygg for felleleshusholdning* dersom mindre enn halvparten av golvarealet i huset brukes til privatbolig.

I noen tabeller er hus i kjede, terrassehus og annet boligbygg med mindre enn tre etasjer slått sammen og gitt betegnelsen *småhus*.

Kjøkken

Kjøkken er den delen av boligen der det er installert utstyr til matlaging. Kjøkkenet kan være et eget rom, men trenger ikke å være det (åpne løsninger).

Dersom flere boliger har felles kjøkken, f.eks. hybler i et hybelbygg, er alle boligene regnet å være uten kjøkken.

I størrelsen på kjøkkenet er også medregnet golvplass til benker og skap.

Oppvarmingskilde

I FoB90 er alle oppvarmingskilder i boligen tatt med, mens det ved forrige telling bare var den viktigste som ble registrert.

Plan i boligen

Boligen er regnet å ligge på ett plan dersom kjøkken, bad/dusj, wc og minst ett beboelsesrom er i samme etasje uten trapper imellom.

Tilgjengelighet

Som et mål for boligens tilgjengelighet er det nyttig en inndeling etter plan i boligen, boligens etasjeplassering i bygningen og om huset har heis.

Rom - tallet på

Tallet på rom inkluderer beboelsesrom på 6 m² eller mer som kan brukes året rundt. Kjøkken, bad, wc, vaskerom, gang o.l. er ikke med, og heller ikke rom som bare blir brukt til næringsvirksomhet.

Rom pr. bolig

er summen av alle rom dividert med tallet på boliger. I FoB90 er det ikke innhentet spesifiserte oppgaver over tallet på rom i boliger med ni eller flere rom. I oppgavene for *rom i alt* er tallene for antall rom i boliger med ni eller flere rom derfor beregnet ut fra et gjennomsnittstall. Data fra Boforholdsundersøkelsen 1988 er brukt som beregningsgrunnlag.

4.3.3. Husholdningskjennemerker

Husholdningskjennemerkene gjelder for privathusholdninger og personer registrert bosatt i privathusholdninger.

Avfallssortering (kildesortering)

Oppgavene over avfallssortering viser utvalgte avfallstyper som blir sortert ut fra husholdningsavfallet og levert/hentet etter at de er sortert ut. Hver husholdning kunne krysse av for flere typer utsortert avfall. Noen husholdninger sorterer flere typer avfall. Derfor blir summen av husholdninger etter avfallstype større enn tallet på husholdninger som sorterer avfall i alt.

Bil - antall i husholdningen

Med å disponere bil menes å eie/leie bil eller ha mulighet til privat bruk av firmabil. Stasjonsvogn, kombinert bil og varebil som blir brukt til privatkjøring, er også regnet med i tallet på biler.

Familier - antall i husholdningen

Se *Familie* i avsnitt 4.1 og *Familietype* i avsnitt 4.3.

Husholdningstype (tallet på barn i husholdningen)

I tabellene er husholdningene delt inn i énperson- og flerpersonghusholdninger. Flerpersonghusholdninger er videre delt inn i husholdninger med og uten barn.

Vårt begrep *Barn* omfatter ugifte hjemmeboende barn under 18 år som er registrert bosatt i familien til minst én av foreldrene eller andre foresatte. Eldre barn som bor hjemme, er ikke regnet inn i tallet på barn i husholdningen. Husholdninger der alle de hjemmeboende barna er 18 år eller eldre, blir derfor regnet til gruppen flerpersonghusholdninger uten barn.

Privat-/felleshusholdning

Gruppen *Privathusholdning* omfatter alle personer som er registrert bosatt i samme privatbolig.

Beboere (forpleide) som er registrert bosatt i aldershjem, pleiehjem, barnehjem o.l., tilhører en *Felleshusholdning*. I utvalgskommunene er bare personer 67 år og over regnet som bosatte i felleshusholdninger. Det er ikke innhentet husholdnings- og boligopplysninger for felleshusholdningene.

5. Merknader til tabellene

Tabell 1

Tabell 1 gir sammenlignbare tall tilbake til 1875 etter kommuneinndelingen i 1990.

I 1964 ble Talvik slått sammen med Alta.

Asylmottak - konsekvenser for folketallsutviklingen
Fra mars 1987 er asylsøkere til vanlig registrert som bosatte, også mens søknaden om oppholdstillatelse blir behandlet. For små kommuner vil dette kunne gi en relativt stor økning i det registrerte folketallet, og vil slå spesielt ut i statistikken på grunnkrets nivå.

Ifølge oppgaver fra Utlendingsdirektoratet hadde kommunen 45 personer som var registrert som bosatte i asylmottak 3. november 1990.

Tabellene 18, 25 og 27

I tabellene nytter vi de anslag på kommunenivå som gir den beste påliteligheten, og som samtidig sikrer konsistens mellom de trykte tabellene. For tabellene 18, 25 og 27 fører dette til at tallene i tabellen ikke summerer seg opp til resultatene slik de framkommer i "I alt"-linjen. Årsaken til dette er at "I alt"-tallene er beregnet med bakgrunn i registerdata, mens de øvrige tallene i tabellene er beregnet bare ved enkel oppblåsing av skjema utvalget.

Vernepliktige - konsekvenser for sysselsettingstall
Oppgaver over de vernepliktige og sivilt tjenestepliktige er innhentet gjennom Forsvarets overkommando og Siviltjenesteadministrasjonen.

På grunn av rapporteringsrutinene var ikke alle oppgavene kommet inn da heftene for fulltellings-

kommunene ble produsert. Mangelfulle opplysninger om vernepliktige er omtalt under punkt 5 i disse heftene.

Tabellnummerering

I denne publikasjonen har det vært nødvendig å gjøre en del endringer i tabellene i forhold til i heftene for fulltellingskommunene. Dette skyldes usikkerhetsnivået i utvalgstillene. Tabeller som har endringer av noe omfang, er delt i to. For å gjøre det lettere å sammenligne fulltellings- og utvalgshefter, har slike tabeller fått tabellnummer som tilsvarer nummeret i fulltellingsheftet som hovednummer. I tillegg har tabellen fått et undernummer etter punktum, f.eks. tabell 6.1 og 6.2. I tabeller med undernummer 1 er endringene i hovedsak gjort i forspalten (tabellens linjer). Tabeller med undernummer 2 vil ha endringene i tabellhodet (tabellens kolonner).

I tabellene 3 og 8 er det noe større endringer fordi tabellene er spesielt krevende å utarbeide i den form de har i fulltellingsheftet. De blir derfor utarbeidet i en mer fullstendig utgave senere og kan fås ved henvendelse til SSB, Folketellingsprosjektet.

Tabellene 22 og 23 utgår i utvalgsheftene.

Avrunding av tall

Når en beregner totaltall på grunnlag av et utvalg, vil en vanligvis ende opp med desimaltall som resultat.

Tallene som publiseres er avrundet til nærmeste hele tall, noe som fører til avvik. Et oppgitt sumtall vil ikke alltid stemme med summen av de enkelte tallene i tabellen. Avviket er sjelden stort, oftest 1 eller 2. Tilsvarende avvik vil også kunne forekomme mellom sumtall i de ulike tabellene.

Tabell 1. Folkemengde ved folketellingene 1875-1990, etter kommunegrenser pr. 3. november 1990

År	Folke- mengde	År	Folke- mengde	År	Folke- mengde	År	Folke- mengde
1875 ...	4518	1920 ...	5521	1960 ...	9655	1980 ...	13378
1900 ...	5076	1946 ...	8474	1970 ...	11159	1990 ...	15170

Kilde: Folketellinger, materiale i SSB og Norsk samfunnsvitenskapelig datatjeneste (NSD).

Tabell 2. Folkemengde etter kjønn, ekteskapelig status og alder. 3. november 1990

Alder	I alt	Menn					Kvinner				
		I alt	Ugifte	Gifte	Enkemenn	Separerte og skilte	I alt	Ugifte	Gifte	Enker	Separerte og skilte
I alt	15170	7649	4450	2609	125	465	7521	3825	2603	623	470
0 - 4	1293	658	658	-	-	-	635	635	-	-	-
5 - 9	1124	552	552	-	-	-	572	572	-	-	-
10 - 14	1004	530	530	-	-	-	474	474	-	-	-
15 - 19	1361	682	682	-	-	-	679	671	8	-	-
20 - 24	1508	786	740	44	-	2	722	603	114	-	5
25 - 29	1366	680	488	181	-	11	686	414	233	3	36
30 - 34	1189	614	290	276	-	48	569	183	317	1	68
35 - 39	1202	644	183	378	-	83	558	100	373	1	84
40 - 44	1124	585	95	390	3	97	539	39	399	12	89
45 - 49	820	425	46	295	4	80	395	21	279	17	78
50 - 54	655	361	46	244	5	66	294	18	215	22	39
55 - 59	542	256	35	192	6	23	286	16	211	32	27
60 - 64	547	278	34	204	16	24	269	18	165	72	14
65 - 69	460	220	21	171	11	17	240	19	123	84	14
70 - 74	404	175	25	118	20	12	229	18	84	120	7
75 - 79	276	104	17	65	20	2	172	5	56	106	5
80 - 84	192	61	3	36	22	-	131	10	21	97	3
85 - 89	85	31	4	11	16	-	54	8	4	41	1
90 -	24	7	1	4	2	-	17	1	1	15	-
0 - 6	1764	880	880	-	-	-	884	884	-	-	-
7 - 12	1276	669	669	-	-	-	607	607	-	-	-
13 - 15	607	309	309	-	-	-	298	298	-	-	-
16 - 19	1135	564	564	-	-	-	571	563	8	-	-
20 - 44	6383	3309	1796	1269	3	241	3074	1339	1436	17	282
45 - 66	2746	1406	170	1003	33	200	1340	82	922	173	163
67 -	1259	512	62	337	89	24	747	52	237	433	25
16 - 24	2643	1350	1304	44	-	2	1293	1166	122	-	5
25 - 39	3751	1938	961	835	-	142	1813	697	923	5	188
40 - 66	3870	1991	265	1393	36	297	1879	121	1321	185	252
16 - 29	4009	2030	1792	225	-	13	1979	1580	355	3	41
30 - 49	4329	2268	614	1339	7	308	2061	343	1368	31	319
50 - 66	1926	981	124	708	29	120	945	61	643	156	85

Tabell 3. Hovedtall for utdanning. Personer 16-66 år etter yrkesaktivitet, kjønn og utdanning¹. 3. november 1989 - 2. november 1990

Høyeste utdanning	I alt	Ikke yrkesaktive	Yrkesaktive			Prosent yrkesaktive		
			I alt	Menn	Kvinner	I alt	Menn	Kvinner
I alt	10264	2775	7489	4101	3388	73,0	77,7	68,0
Barne- og ungdomsskolenivå, 1-9 år i alt	2955	1239	1716	1013	703	58,1	70,3	46,4
Folkeskoleutdanning	1133	545	588	359	229	51,9	60,8	42,2
9-årig ungdomsskole	1361	480	881	497	384	64,7	72,6	56,8
Ungdomsskolenivå ellers	461	214	247	157	90	53,6	94,6	30,5
Gymnasnivå I, 10 år, i alt	2680	660	2020	984	1036	75,4	81,4	70,4
Allment fagfelt	544	184	360	125	235	66,2	70,6	64,0
Industri, håndverk og teknikk	784	173	611	529	82	77,9	81,5	60,7
Samferdsel	238	:	207	162	(45)	87,0	87,1	(86,5)
Helsevern	85	:	(61)	:	(56)	(71,8)	:	(70,0)
Jordbruk, skogbruk og fiske	46	:	:	:	:	:	:	:
Gymnasnivå I ellers	983	231	752	145	607	76,5	92,4	73,5
Gymnasnivå II, 11 - 12 år, i alt	2547	388	2159	1290	869	84,8	84,4	85,3
Allment fagfelt	682	120	562	243	319	82,4	85,9	79,9
Administrasjon og økonomi	401	:	378	104	274	94,3	88,9	96,5
Industri, håndverk og teknikk	922	142	780	737	(43)	84,6	85,8	(68,3)
Samferdsel	81	:	(70)	(49)	:	(86,4)	(81,7)	:
Helsevern	77	:	(61)	:	(61)	(79,2)	:	(79,2)
Jordbruk, skogbruk og fiske	92	:	80	(58)	:	87,0	(82,9)	:
Tjenesteyting og forsvar	247	(58)	189	87	102	76,5	71,9	81,0
Gymnasnivå II ellers	45	:	(39)	:	:	(86,7)	:	:
Universitets- og høgskolenivå I, 13 - 14 år, i alt	617	101	516	243	273	83,6	75,7	92,2
Undervisning	130	:	113	(64)	(49)	86,9	(100,0)	(74,2)
Administrasjon, økonomi, samfunnsvitenskap og jus	177	:	158	(66)	92	89,3	(77,6)	100,0
Naturvitenskap og teknikk	114	:	102	85	:	89,5	87,6	:
Helsevern	69	:	(63)	:	(60)	(91,3)	:	(90,9)
Universitets- og høgskolenivå I ellers	127	(47)	80	:	(55)	63,0	:	(100,0)
Universitets- og høgskolenivå II, III og forskernivå, over 14 år, i alt	855	(57)	798	403	395	93,3	66,1	91,6
Undervisning	504	:	485	189	296	96,2	100,0	94,0
Administrasjon, økonomi, samfunnsvitenskap og jus	79	:	(59)	(37)	:	(74,7)	(75,5)	:
Naturvitenskap og teknikk	106	:	106	99	:	100,0	100,0	:
Universitets- og høgskolenivå II, III og forskernivå ellers	166	:	148	78	(70)	89,2	89,7	(88,6)
Uoppgitt, ingen utdanning og utdanning på førskolenivå	610	329	281	170	111	46,1	47,8	43,7

¹ Høyeste fullførte utdanning pr. 1. oktober 1990.

Tabell 4. Personer 16 år og over. Hovedtall for yrkesaktivitet i året 3. november 1989 - 2. november 1990

	I alt	Ikke yrkesaktive	Yrkesaktive			Prosent yrkesaktive		
			I alt	Menn	Kvinner	I alt	Menn	Kvinner
I alt	11523	3977	7546	4150	3396	65,5	71,7	59,2
Alder								
16-19	1135	604	531	293	238	46,8	52,0	41,7
20-24	1508	262	1246	652	594	82,6	83,0	82,3
25-29	1366	222	1144	557	587	83,7	81,9	85,6
30-39	2385	372	2013	1091	922	84,4	86,7	81,8
40-49	1944	392	1552	917	635	79,8	90,8	68,0
50-59	1197	392	805	480	325	67,3	77,8	56,0
60-66	729	530	199	112	87	27,3	30,8	23,8
67-69	278	263	:	:	:	:	:	:
70-	981	939	(42)	(34)	:	(4,3)	(9,0)	:
Ekteskapelig status								
Ugifte	4628	1391	3237	1826	1411	69,9	70,4	69,3
Gifte	5212	1576	3636	1984	1652	69,8	76,0	63,5
Før gifte	1683	1010	673	340	333	40,0	57,6	30,5
Familietype								
Enslige	2628	1069	1559	1017	542	59,3	68,5	47,4
Ektepar uten ugifte barn	1194	760	434	277	157	36,3	46,4	26,3
Ektepar med ugifte barn	5717	1402	4315	2429	1886	75,5	80,1	70,3
Mor/far med ugifte barn	1984	746	1238	427	811	62,4	63,2	62,0

Tabell 5. Hovedtall for yrkesaktive i året 3. november 1989 - 2. november 1990

	I alt	Menn				Kvinner				Prosent
		I alt	Av dette			I alt	Av dette			
			16-29	30-49	50-66		16-29	30-49	50-66	
I alt	7546	4150	1502	2008	592	3396	1419	1557	412	100,0
Næring										
Jordbruk, skogbruk, fiske og fangst	414	340	142	134	(65)	(74)	:	:	:	5,5
Oljeutvinning og bergverksdrift	330	317	127	115	(59)	:	:	:	:	4,4
Industri	658	455	201	194	(60)	203	133	(43)	:	8,7
Kraft- og vannforsyning	118	96	:	(62)	:	:	:	:	:	1,6
Bygge- og anleggsvirksomhet	774	717	266	332	118	(57)	(37)	:	:	10,3
Varehandel, hotell- og restaurantvirksomhet	1344	540	222	248	(47)	804	441	245	117	17,8
Transport, lagring, post og telekommunikasjoner	687	497	173	255	(60)	190	75	115	:	9,1
Bank- og finansieringsvirksomhet, forsikringsvirksomhet, eiendomsdrift og forretningsmessig tjenesteyting	396	189	:	149	:	207	131	(66)	:	5,2
Offentlig, sosial og privat tjenesteyting	2828	1000	331	518	152	1828	565	1052	211	37,5
Yrkesfelt										
Teknisk, vitenskapelig, humanistisk og kunstnerisk arbeid	1616	670	:	460	(113)	946	289	575	:	21,4
Administrasjons- og forvaltningsarbeid, bedrifts- og organisasjonsledelse	249	(136)	:	:	:	(114)	:	:	:	3,3
Kontorarbeid	660	(147)	:	:	:	513	(219)	238	:	8,7
Handelsarbeid	791	303	:	(139)	:	488	(217)	(179)	:	10,5
Jordbruks-, skogbruks- og fiskearbeid	449	354	(170)	(120)	:	:	:	:	:	5,9
Gruve- og sprengingsarbeid m.m.	308	299	(102)	(111)	:	:	:	:	:	4,1
Transport- og kommunikasjonsarbeid	470	366	(159)	(187)	:	(104)	:	:	:	6,2
Industri-, bygge- og anleggsarbeid	1560	1412	576	644	(192)	(148)	(108)	:	:	20,7
Servicearbeid og militært arbeid	1444	464	255	(166)	:	980	477	365	(138)	19,1
Yrkesstatus										
Ansatt	6877	3622	1331	1771	479	3255	1390	1473	385	91,1
Selvstendig	580	477	(139)	227	(103)	(103)	:	:	:	7,7
Familiemedlem uten fast lønn	:	:	:	:	:	:	:	:	:	:
Arbeidstid i året¹										
Bare heltid, i alt	5663	3680	1203	1914	522	1983	736	1000	247	75,0
Bare deltid, i alt	1389	295	(171)	:	:	1094	506	424	(156)	18,4
Både heltid og deltid, i alt	496	(177)	(128)	:	:	319	(177)	(134)	:	6,6
Yrkesaktiv i 12 måneder										
Heltid	4239	2782	673	1605	472	1457	359	869	229	56,2
Deltid	668	:	:	:	:	593	(197)	267	(128)	8,9
Både heltid og deltid i perioden	303	(117)	:	:	:	(186)	:	(103)	:	4,0
Yrkesaktiv 6-11 måneder	1408	746	368	281	:	662	389	(218)	:	18,7
Yrkesaktiv 1- 5 måneder	929	431	318	:	:	498	391	:	:	12,3
Avtalt arbeidstid i uka										
Ikke yrkesaktiv i uka	1330	683	524	:	:	647	511	(120)	:	17,6
1-19 timer	683	(183)	(111)	:	:	499	224	(167)	(108)	9,1
20-29 timer	585	(138)	:	:	:	447	(132)	251	:	7,8
30-39 timer	3670	2111	554	1172	377	1560	493	852	(207)	48,6
40 timer og over	1278	1035	260	612	(148)	243	:	(167)	:	16,9

¹ Heltid er samlet arbeidstid på 30 timer eller mer i uka (alle arbeidsforhold), noe som svarer til 120 timer eller mer over en fireukersperiode.

Tabell 6.1. Yrkesaktive 16 år og over, etter alder og næring/yrkesfelt. 3. november 1989 - 2. november 1990

	I alt	Alder								Prosent
		6-19	20-24	25-29	30-39	40-49	50-59	60-66	67-	
I alt	7546	531	1246	1144	2013	1552	805	199	(57)	100,0
Næring										
Jordbruk, skogbruk, fiske og fangst	414	:	75	(64)	109	(52)	(65)	:	:	5,5
Oljeutvinning og bergverksdrift	330	:	(46)	(70)	(62)	(53)	:	:	:	4,4
Industri	658	78	134	122	111	126	(72)	:	:	8,7
Kraft- og vannforsyning	118	:	:	:	:	:	(39)	:	:	1,6
Bygge- og anleggsvirksomhet	774	:	168	107	185	157	118	:	:	10,3
Varehandel, hotell- og restaurantvirksomhet	1344	202	307	154	273	220	129	(35)	:	17,8
Transport, lagring, post og telekommunikasjoner ..	687	(62)	88	98	201	169	(49)	:	:	9,1
Bank- og finansieringsvirksomhet, forsikringsvirksomhet, eiendomsdrift og forretningsmessig tjenesteyting	396	(38)	85	:	101	114	:	:	:	5,2
Offentlig, sosial og privat tjenesteyting	2828	(73)	344	479	942	628	281	82	:	37,5
Yrkesfelt										
Teknisk, vitenskapelig, humanistisk og kunstnerisk arbeid	1616	:	(124)	244	633	402	(152)	:	:	21,4
Administrasjons- og forvaltningsarbeid, bedrifts- og organisasjonsledelse	249	:	:	:	(102)	:	:	:	:	3,3
Kontorarbeid	660	:	:	(133)	(165)	(161)	:	:	:	8,7
Handelsarbeid	791	(108)	(122)	:	(178)	(141)	(117)	:	:	10,5
Jordbruks-, skogbruks- og fiskearbeid	449	:	(119)	:	:	:	:	:	:	5,9
Gruve- og sprengningsarbeid m.m.	308	:	:	:	:	:	:	:	:	4,1
Transport og kommunikasjonsarbeid	470	:	:	:	(137)	(114)	:	:	:	6,2
Industri-, bygge- og anleggsarbeid	1560	(147)	303	234	305	360	(168)	:	:	20,7
Servicearbeid og militært arbeid	1444	(144)	356	232	322	(209)	(163)	:	:	19,1

Tabell 6.2. Yrkesaktive 16 år og over, etter kjønn/alder/arbeidstid i året og næring/yrkesfelt. 3. november 1989 - 2. november 1990

	I alt	Kjønn		Alder				Yrkesaktiv i		
		Menn	Kvinner	16-29	30-49	50-66	67-	12 måneder	6-11 måneder	1-5 måneder
I alt	7546	4150	3396	2921	3565	1004	(57)	5210	1408	929
Næring										
Jordbruk	268	194	(74)	116	96	(49)	:	(195)	:	:
Skogbruk	:	:	:	:	:	:	:	:	:	:
Fiske og fangst	134	134	:	(51)	(53)	:	:	:	:	:
Oljeutvinning og bergverksdrift	330	317	:	141	115	(59)	:	(191)	:	:
Industri i alt	658	455	203	335	240	84	:	573	285	(129)
Næringsmiddel-, drikkevare- og tobaksindustri	291	139	152	157	99	(35)	:	(182)	:	:
Tekstil-, beklednings-, lær- og lærvareindustri	(38)	:	:	:	:	:	:	:	:	:
Trevareindustri	87	87	:	(36)	(42)	:	:	:	:	:
Treforedling, grafisk industri og forlagsv.	:	:	:	:	:	:	:	:	:	:
Kjemisk industri, mineralolje-, kull-, gummi- og plastindustri	:	:	:	:	:	:	:	:	:	:
Keramikk- og glassindustri, mineraliske produkter ellers	108	97	:	(52)	(42)	:	:	:	:	:
Metallindustri	:	:	:	:	:	:	:	:	:	:
Verkstedindustri	81	81	:	:	(45)	:	:	:	:	:
Industri ellers	:	:	:	:	:	:	:	:	:	:
Kraft- og vannforsyning	118	96	:	:	(62)	(39)	:	(118)	:	:
Bygge- og anleggsvirksomhet	774	717	(57)	306	340	127	:	429	(169)	(176)
Varehandel	974	414	560	415	395	141	:	681	(145)	(148)
Hotell- og restaurantdrift	370	126	244	247	99	:	:	(180)	:	:
Landtransport	293	258	(35)	102	145	(36)	:	229	:	:
Sjøtransport	(50)	(50)	:	:	(37)	:	:	:	:	:
Transport ellers, lagring, post og telekommunikasjoner	344	189	155	132	187	:	:	300	:	:
Bank- og finansieringsvirksomhet	104	(41)	(63)	:	76	:	:	:	:	:
Forsikringsvirksomhet, eiendomsdrift og forretningsmessig tjenesteyting	292	148	144	145	139	:	:	(197)	:	:
Offentlig administrasjon, forsvar, politi og rettsvesen	457	245	212	183	207	(66)	:	349	:	:
Renovasjon og rengjøring	:	:	:	:	:	:	:	:	:	:
Undervisning og forskningsvirksomhet	1080	432	648	280	642	161	:	871	(131)	:
Helse- og sosialtjenester	981	175	806	300	578	103	:	673	(182)	(127)
Kulturell tjenesteyting, underholdning og sport	78	(35)	(43)	:	(57)	:	:	:	:	:
Personlig tjenesteyting	208	89	119	102	(74)	(34)	:	(154)	:	:
Yrkesfelt										
Teknisk, vitenskapelig, humanistisk og kunstnerisk arbeid	1616	670	946	386	1035	(195)	:	1219	253	(145)
Administrasjons- og forvaltningsarbeid, bedrifts- og organisasjonsledelse i alt	249	(136)	(114)	:	(177)	:	:	238	:	:
Offentlig administrasjons- og forvaltningsarbeid	(130)	:	:	:	:	:	:	(119)	:	:
Bedrifts- og organisasjonsledelse	(120)	:	:	:	:	:	:	(120)	:	:
Kontorarbeid	660	(147)	513	251	326	:	:	445	(126)	:
Handelsarbeid	791	303	488	306	318	(143)	:	584	:	(107)
Jordbruks-, skogbruks- og fiskearbeid	449	354	:	(208)	(151)	:	:	264	:	(105)
Gruve- og sprengningsarbeid m.m.	308	299	:	(111)	(111)	:	:	(164)	:	:
Transport og kommunikasjonsarbeid	470	366	(104)	(200)	250	:	:	414	:	:
Industri-, bygge- og anleggsarbeid i alt	1560	1412	(148)	684	665	(211)	:	958	402	(200)
Jern- og metallvarearbeid	341	341	:	(127)	(143)	:	:	242	:	:
Elektroarbeid	(148)	(148)	:	:	:	:	:	(127)	:	:
Trearbeid	(215)	(215)	:	:	(102)	:	:	(139)	:	:
Næringsmiddelarbeid	(147)	:	:	:	:	:	:	:	:	:
Maskin- og motordrift	(137)	(128)	:	:	:	:	:	:	:	:
Laste-, losse- og lagerarbeid	:	:	:	:	:	:	:	:	:	:
Industri-, bygge- og anleggsarbeid ellers	477	400	:	252	(154)	:	:	(210)	(171)	:
Servicearbeid og militært arbeid	1444	464	980	732	531	(181)	:	924	332	(188)

Tabell 7.1. Yrkesaktive 16 år og over, etter arbeidstid i året og kjønn/næring/yrkesfelt. 3. november 1989 - 2. november 1990

	I alt	Yrkesaktiv i 12 måneder			Yrkesaktiv i 6-11 måneder			Yrkesaktiv i 1-5 måneder		
		Heltid ¹	Deltid ¹	Både heltid og deltid i perioden	Heltid	Deltid	Både heltid og deltid i perioden	Heltid	Deltid	Både heltid og deltid i perioden
I alt	7546	4239	668	303	870	391	(148)	553	331	:
Kjønn										
Menn	4150	2782	:	(117)	576	(119)	:	321	(101)	:
Kvinner	3396	1457	593	(186)	294	272	:	232	230	:
Næring										
Jordbruk, skogbruk, fiske og fangst	414	(223)	:	:	:	:	:	:	:	:
Oljeutvinning og bergverksdrift	330	(191)	:	:	:	:	:	:	:	:
Industri	658	357	:	:	(175)	:	:	:	:	:
Kraft- og vannforsyning	118	(118)	:	:	:	:	:	:	:	:
Bygge- og anleggsvirksomhet	774	429	:	:	(148)	:	:	(127)	:	:
Varehandel, hotell- og restaurantvirksomhet	1344	581	(215)	:	:	(129)	:	:	(147)	:
Transport, lagring, post og telekommunikasjoner	687	549	:	:	:	:	:	:	:	:
Bank- og finansieringsvirksomhet, forsikringsvirksomhet, eiendomsdrift og forretningsmessig tjenesteyting	396	227	:	:	:	:	:	:	:	:
Offentlig, sosial og privat tjenesteyting	2828	1571	353	(175)	291	(142)	:	(168)	:	:
Yrkesfelt										
Teknisk, vitenskapelig, humanistisk og kunstnerisk arbeid	1616	984	(141)	:	(155)	:	:	(134)	:	:
Administrasjons- og forvaltningsarbeid, bedrifts- og organisasjonsledelse i alt	249	227	:	:	:	:	:	:	:	:
Kontorarbeid	660	346	:	:	:	:	:	:	:	:
Handelsarbeid	791	377	(162)	:	:	:	:	:	:	:
Jordbruks-, skogbruks- og fiskearbeid	449	(213)	:	:	:	:	:	:	:	:
Gruve- og sprengningsarbeid m.m.	308	(164)	:	:	:	:	:	:	:	:
Transport og kommunikasjonsarbeid	470	384	:	:	:	:	:	:	:	:
Industri-, bygge- og anleggsarbeid	1560	920	:	:	353	:	:	(160)	:	:
Servicearbeid og militært arbeid	1444	624	261	:	(160)	(134)	:	:	:	:

¹ Heltid er *samlet* arbeidstid på 30 timer eller mer i uka (alle arbeidsforhold), noe som svarer til 120 timer eller mer over en fireukersperiode.

Tabell 7.2. Yrkesaktive 16 år og over, etter kjønn, arbeidstid i året og næring/yrkesfelt. 3. november 1989 - 2. november 1990

	I alt	Menn				Kvinner			
		I alt	Yrkesaktiv i			I alt	Yrkesaktiv i		
			12 måneder	6-11 måneder	1-5 måneder		12 måneder	6-11 måneder	1-5 måneder
I alt	7546	4150	2974	746	431	3396	2236	663	498
Næring									
Jordbruk, skogbruk, fiske og fangst	414	340	(223)	:	:	(74)	:	:	:
Oljeutvinning og bergverksdrift	330	317	(185)	:	:	:	:	:	:
Industri	658	455	272	(143)	:	203	(110)	:	:
Kraft- og vannforsyning	118	96	:	:	:	:	:	:	:
Bygge- og anleggsvirksomhet	774	717	419	(159)	(139)	(57)	:	:	:
Varehandel, hotell- og restaurantvirksomhet	1344	540	386	:	:	804	475	(167)	(161)
Transport, lagring, post og telekommunikasjoner	687	497	430	:	:	190	(150)	:	:
Bank- og finansieringsvirksomhet, forsikringsvirksomhet, eiendomsdrift og forretningsmessig tjenesteyting	396	189	(166)	:	:	207	(118)	:	:
Offentlig, sosial og privat tjenesteyting	2828	1000	798	(159)	:	1828	1301	334	(194)
Yrkesfelt									
Teknisk, vitenskapelig, humanistisk og kunstnerisk arbeid	1616	670	586	:	:	946	633	(195)	(118)
Administrasjons- og forvaltningsarbeid, bedrifts- og organisasjonsledelse	249	(136)	(136)	:	:	(114)	(102)	:	:
Kontorarbeid	660	(147)	(137)	:	:	513	308	(116)	:
Handelsarbeid	791	303	(214)	:	:	488	371	:	:
Jordbruks-, skogbruks- og fiskearbeid	449	354	(206)	:	:	:	:	:	:
Gruve- og sprengingsarbeid m.m.	308	299	(164)	:	:	:	:	:	:
Transport- og kommunikasjonsarbeid	470	366	329	:	:	(104)	:	:	:
Industri-, bygge- og anleggsarbeid	1560	1412	899	340	(173)	(148)	:	:	:
Servicearbeid og militært arbeid	1444	464	303	(132)	:	980	621	(200)	(159)

Tabell 8. Hovedtall for yrkesaktive i uka 27. oktober - 2. november 1990, etter vanlig/avtalt arbeidstid

	I alt	Menn					Kvinner				
		I alt	1-19 timer	20-29 timer	30-39 timer	40 timer og over	I alt	1-19 timer	20-29 timer	30-39 timer	40 timer og over
I alt	6216	3468	(183)	(138)	2111	1035	2748	499	447	1560	243
Alder											
16-29	1886	978	(111)	:	554	260	908	224	(132)	493	:
30-49	3350	1913	:	:	1172	612	1437	(167)	251	852	(167)
50-66	940	544	:	:	377	(148)	396	(108)	:	(207)	:
67-	(40)	:	:	:	:	:	:	:	:	:	:
Utført arbeidstid i uka											
Var ikke på arbeid	(187)	:	:	:	:	:	:	:	:	:	:
1 - 19 timer	754	225	(175)	:	:	:	529	461	:	:	:
20 - 29 timer	469	(116)	:	:	:	:	353	:	315	:	:
30 - 39 timer	3313	1828	:	:	1733	:	1485	:	:	1412	:
40 timer og over	1492	1206	:	:	308	879	286	:	:	:	(213)

Tabell 9.1. Yrkesaktive 16 år og over i uka 27. oktober - 2. november 1990, etter kjønn, vanlig/avtalt arbeidstid og næring

Næring	I alt	Menn					Kvinner				
		I alt	1-19 timer	20-29 timer	30-39 timer	40 timer og over	I alt	1-19 timer	20-29 timer	30-39 timer	40 timer og over
I alt	6216	3468	(183)	(138)	2111	1035	2748	499	447	1560	243
Jordbruk, skogbruk, fiske og fangst ..	314	266	:	:	:	(146)	(48)	:	:	:	:
Oljeutvinning og bergverksdrift	242	229	:	:	:	(124)	:	:	:	:	:
Industri	530	384	:	:	288	:	146	:	:	:	:
Kraft- og vannforsyning	118	96	:	:	:	:	:	:	:	:	:
Bygge- og anleggsvirksomhet	583	550	:	:	377	(155)	:	:	:	:	:
Varehandel, hotell- og restaurantvirksomhet	1059	459	:	:	238	(134)	600	(217)	(115)	(214)	:
Transport, lagring, post og telekommunikasjoner	621	463	:	:	299	(143)	158	:	:	(104)	:
Bank- og finansieringsvirksomhet, forsikringsvirksomhet, eiendomsdrift og forretningsmessig tjenesteyting ..	335	182	:	:	(123)	:	153	:	:	:	:
Offentlig, sosial og privat tjenesteyting	2415	840	:	:	522	(187)	1575	(190)	286	980	(120)

Tabell 9.2. Yrkesaktive 16 år og over i uka 27. oktober - 2. november 1990, etter vanlig/avtalt arbeidstid, kjønn og næring/yrkesfelt

	I alt	1-29 timer	30 timer og over	Menn		Kvinner	
				I alt	Av dette 30 timer og over	I alt	Av dette 30 timer og over
I alt	6216	1267	4949	3468	3146	2748	1803
Næring							
Jordbruk	209	:	(156)	161	(129)	(48)	:
Skogbruk	:	:	:	:	:	:	:
Fiske og fangst	93	:	:	93	:	:	:
Oljeutvinning og bergverksdrift	242	:	235	229	(222)	:	:
Industri i alt	530	:	482	384	376	146	(106)
Næringsmiddel-, drikkevare- og tobakksindustri	218	:	(181)	112	(104)	106	:
Tekstil-, beklednings-, lær- og lærvareindustri	:	:	:	:	:	:	:
Trevareindustri	79	:	:	79	:	:	:
Treforedling, grafisk industri og forlagsv. . .	:	:	:	:	:	:	:
Kjemisk industri, mineralolje-, kull-, gummi- og plastindustri	:	:	:	:	:	:	:
Keramikk- og glassindustri, mineraliske produkter ellers	100	:	:	89	:	:	:
Metallindustri	:	:	:	:	:	:	:
Verkstedindustri	(61)	:	:	(61)	:	:	:
Industri ellers	:	:	:	:	:	:	:
Kraft- og vannforsyning	118	:	(118)	96	:	:	:
Bygge- og anleggsvirksomhet	583	:	565	550	532	:	:
Varehandel	827	286	540	367	313	460	227
Hotell- og restaurantdrift	232	(132)	:	92	:	140	:
Landtransport	263	:	245	229	(219)	(34)	:
Sjøtransport	(49)	:	:	(49)	:	:	:
Transport ellers, lagring, post og telekommunikasjoner	309	:	277	185	(174)	124	(103)
Bank- og finansieringsvirksomhet	92	:	:	(41)	:	(51)	:
Forsikringsvirksomhet, eiendomsdrift og forretningsmessig tjenesteyting	243	:	(205)	141	(141)	102	:
Offentlig administrasjon, forsvar, politi og rettsvesen	370	:	330	183	(172)	187	(158)
Renovasjon og rengjøring	:	:	:	:	:	:	:
Undervisning og forskningsvirksomhet	971	264	707	387	314	584	393
Helse- og sosialtjenester	804	227	577	137	(116)	667	461
Kulturell tjenesteyting, underholdning og sport	(66)	:	:	(34)	:	:	:
Personlig tjenesteyting	181	:	(137)	76	:	105	:
Yrkesfelt							
Teknisk, vitenskapelig, humanistisk og kunstnerisk arbeid	1410	276	1135	630	552	780	583
Administrasjons- og forvaltningsarbeid, bedrifts- og organisasjonsledelse	236	:	(216)	(135)	(124)	(101)	:
Kontorarbeid	571	:	483	(137)	(137)	434	346
Handelsarbeid	689	288	401	270	(213)	419	(187)
Jordbruks-, skogbruks- og fiskearbeid	306	:	230	242	(194)	:	:
Gruve- og sprengingsarbeid m.m.	(223)	:	(214)	(214)	(214)	:	:
Transport- og kommunikasjonsarbeid	404	:	356	312	303	:	:
Industri-, bygge- og anleggsarbeid	1281	:	1228	1184	1131	:	:
Servicearbeid og militært arbeid	1096	411	685	343	277	753	408

Tabell 10. Yrkesaktive 16 år og over med fast oppmøteplass på arbeid i uka 27. oktober - 2. november 1990, etter tallet på arbeidsreiser, reisetid og yrkesfelt/oppmøteplass

	I alt	Reiste ikke	Reiste 1 gang			Reiste 2-3 ganger			Reiste 4 ganger eller flere		
			I alt	Reisetid		I alt	Reisetid		I alt	Reisetid	
				Under 45 min	45 min og over		Under 45 min	45 min og over		Under 45 min	45 min og over
I alt	5762	1017	264	(161)	(103)	447	398	:	4034	3904	(131)
Yrkesfelt											
Teknisk, vitenskapelig, humanistisk og kunstnerisk arbeid	1305	(168)	:	:	:	(101)	(101)	:	999	989	:
Administrasjons- og forvaltningsarbeid, bedrifts- og organisasjonsledelse	225	:	:	:	:	:	:	:	(174)	(174)	:
Kontorarbeid	522	:	:	:	:	:	:	:	437	416	:
Handelsarbeid	642	:	:	:	:	:	:	:	426	415	:
Jordbruks-, skogbruks- og fiskearbeid	276	(192)	:	:	:	:	:	:	:	:	:
Gruve- og sprengingsarbeid m.m.	(214)	:	:	:	:	:	:	:	(173)	(145)	:
Transport- og kommunikasjonsarbeid	361	:	:	:	:	:	:	:	(209)	(209)	:
Industri-, bygge- og anleggsarbeid	1154	256	:	:	:	:	:	:	804	763	:
Servicearbeid og militært arbeid	1064	(128)	:	:	:	(139)	(120)	:	737	718	:
Oppmøteplass og kjønn											
I bostedsfylket	5063	712	(216)	(132)	:	410	381	:	3725	3615	(110)
Menn	2662	524	(120)	:	:	(113)	:	:	1906	1827	:
Kvinner	2400	(189)	:	:	:	297	288	:	1819	1788	:
I bostedskommunen	4928	633	(169)	(132)	:	410	381	:	3716	3606	(110)
Menn	2537	453	:	:	:	(113)	:	:	1897	1818	:
Kvinner	2392	(180)	:	:	:	297	288	:	1819	1788	:
2011 Guovdageaidnu-Kautokeino											
Menn											
Kvinner											
2001 Hammerfest											
Menn											
Kvinner											
2030 Sør-Varanger											
Menn											
Kvinner											
Andre kommuner i fylket											
Menn											
Kvinner											
Utenfor fylket	(205)	(186)									
Menn	(157)	(148)									
Kvinner											
1902 Tromsø											
Menn											
Kvinner											
1804 Bodø											
Menn											
Kvinner											
0301 Oslo											
Menn											
Kvinner											
Andre steder utenfor fylket	(130)	(121)									
Menn	(118)	(110)									
Kvinner											
Uoppgitt oppmøteplass	494	(118)							310	289	
Menn	351								232	(211)	
Kvinner	(144)										

Tabell 11. Yrkesaktive 16 år og over med fast arbeidsreise i uka 27. oktober - 2. november 1990, etter reisemåte, oppmøteplass, tallet på arbeidsreiser, reisetid og etter reisemåte, kjønn og alder

	I alt	Ett transportmiddel					To eller flere transportmidler			
		Bil	Buss	Tog, trikk, T-bane	Båt	Sykkel, gange over 10 min	Annet	Kollektiv transport og/eller sykkel, gange over 10 min	Kollektiv transport og bil	Andre kombinasjoner
I alt	4746	3492	:	:	:	594	(188)	:	(158)	(189)
Oppmøteplass, tallet på arbeidsreiser og reisetid										
Oppmøteplass i bostedskommunen .	4295	3182	:	:	:	530	(140)	:	(158)	(180)
Reiste 1 gang	(169)	(107)	:	:	:	:	:	:	:	:
Under 45 min	(132)	:	:	:	:	:	:	:	:	:
45 min og over	:	:	:	:	:	:	:	:	:	:
Reiste 2 - 3 ganger	410	253	:	:	:	:	:	:	:	:
Under 45 min	381	244	:	:	:	:	:	:	:	:
45 min og over	:	:	:	:	:	:	:	:	:	:
Reiste 4 ganger eller flere	3716	2821	:	:	:	439	(120)	:	(140)	(127)
Under 45 min	3606	2790	:	:	:	429	(120)	:	:	(127)
45 min og over	(110)	:	:	:	:	:	:	:	:	:
Oppmøteplass utenfor bostedskommunen	:	:	:	:	:	:	:	:	:	:
Reiste 1 gang	:	:	:	:	:	:	:	:	:	:
Under 45 min	:	:	:	:	:	:	:	:	:	:
45 min og over	:	:	:	:	:	:	:	:	:	:
Reiste 2 - 3 ganger	:	:	:	:	:	:	:	:	:	:
Under 45 min	:	:	:	:	:	:	:	:	:	:
45 min og over	:	:	:	:	:	:	:	:	:	:
Reiste 4 ganger eller flere	:	:	:	:	:	:	:	:	:	:
Under 45 min	:	:	:	:	:	:	:	:	:	:
45 min og over	:	:	:	:	:	:	:	:	:	:
Uoppgitt oppmøteplass	376	282	:	:	:	:	:	:	:	:
Kjønn og alder										
Menn	2420	1891	:	:	:	(204)	:	:	:	:
16-29	728	610	:	:	:	:	:	:	:	:
30-49	1336	1027	:	:	:	(104)	:	:	:	:
50-66	355	254	:	:	:	:	:	:	:	:
67-	:	:	:	:	:	:	:	:	:	:
Kvinner	2326	1601	:	:	:	391	:	:	:	(112)
16-29	730	543	:	:	:	:	:	:	:	:
30-49	1244	869	:	:	:	(188)	:	:	:	:
50-66	352	(189)	:	:	:	(110)	:	:	:	:
67-	:	:	:	:	:	:	:	:	:	:

Tabell 12. Boliger og bosatte. Hustype, tallet på rom, kjøkken. 3. november 1990

Tallet på rom på 6 m ² eller mer (kjøkken, gang, bad o.l. er ikke medregnet)	Boliger				Bosatte		
	I alt	Frittliggende enebolig eller vånings- hus til- knyttet gårdsdrift	Andre ene- og tomanns- boliger og småhus	Blokk, leiegård e.l.	Forret- nings- bygg, bygg for felles- hus- holdning e.l.	I alt	Pr. bolig
I alt	5491	4374	1039	:	:	15077	2,7
1 rom	216	160	(53)	:	:	350	1,6
Med kjøkken i alt	172	132	:	:	:	269	1,6
Kjøkken 6 m ² eller større	120	(94)	:	:	:	174	1,5
Kjøkken mindre enn 6 m ²	(53)	:	:	:	:	(95)	(1,8)
Uten kjøkken	:	:	:	:	:	:	:
2 rom	567	337	213	:	:	1014	1,8
Med kjøkken i alt	552	337	198	:	:	994	1,8
Kjøkken 6 m ² eller større	363	255	(104)	:	:	677	1,9
Kjøkken mindre enn 6 m ²	189	(82)	(94)	:	:	318	1,7
Uten kjøkken	:	:	:	:	:	:	:
3 rom	1188	826	347	:	:	2400	2,0
4 rom	1681	1385	277	:	:	4797	2,9
5 rom	869	782	(84)	:	:	2867	3,3
6 rom	467	432	:	:	:	1708	3,7
7 rom	308	284	:	:	:	1150	3,7
8 rom	(53)	:	:	:	:	(231)	(4,4)
9 rom eller flere	141	122	:	:	:	559	4,0

Tabell 13. Boliger, rom og bosatte, etter hustype. 3. november 1990

	I alt	Frittliggende enebolig eller våningshus tilknyttet gårdsdrift	Hus i kjede, rekkehuis, terrassehuis, vertikaldelt tomannsbolig	Horisontaldelt tomannsbolig eller annet boligbygg med mindre enn 3 etasjer	Blokk, leiegård e.l.	Forretningsbygg, bygg for felleshusholdning e.l.
Boliger i alt	5491	4374	677	361	:	:
Bosatte i alt	15077	12472	1550	818	:	:
Rom i alt	22644	18811	2217	1274	:	:
Rom pr. bolig	4,1	4,3	3,3	3,5	:	:
Bosatte pr. bolig	2,7	2,9	2,3	2,3	:	:

Tabell 14. Boliger etter eieform og areal¹. Rom og bosatte, etter eieform. 3. november 1990

	I alt	Boligen eies			Boligen leies			
		I alt	Privat	Gjennom borettslag e.l.	I alt	Som tjeneste- bolig	For et avgrenset tidsrom	På andre vilkår
Boliger i alt	5491	4096	3596	500	1395	330	370	694
Under 50 m ²	549	238	231	:	311	:	(99)	172
50 - 59 m ²	350	161	(105)	(57)	189	(54)	:	(103)
60 - 79 m ²	703	454	350	(104)	248	(54)	(50)	145
80 - 99 m ²	1122	829	652	177	293	113	(53)	127
100 - 129 m ²	1644	1396	1280	116	248	(55)	(98)	(95)
130 - 149 m ²	395	352	333	:	:	:	:	:
150 - 199 m ²	476	449	430	:	:	:	:	:
200 m ² eller mer	253	216	216	:	:	:	:	:
Bosatte i alt	15077	11798	10656	1142	3279	743	913	1624
Bosatte pr. bolig	2,7	2,9	3,0	2,3	2,4	2,3	2,5	2,3
Rom i alt	22644	18096	16358	1739	4548	1129	1193	2226
Rom pr. bolig	4,1	4,4	4,5	3,5	3,3	3,4	3,2	3,2

¹ Medregnet kjøkken, gang, bad o.l.

Tabell 15. Boliger etter tallet på rom og tallet på bosatte. 3. november 1990

Tallet på bosatte	I alt	Tallet på rom								
		1	2	3	4	5	6	7	8	9 eller flere
Boliger i alt	5491	216	567	1188	1681	869	467	308	(53)	141
1	1579	161	312	563	372	(80)	(60)	:	:	:
2	1187	:	144	314	426	199	(61)	:	:	:
3	865	:	(55)	140	282	175	(79)	(70)	:	:
4	1114	:	:	(97)	365	277	125	(101)	:	(89)
5	533	:	:	(51)	173	(92)	(97)	(66)	:	:
6 eller flere	212	:	:	:	(62)	:	:	:	:	:

Tabell 16. Boliger etter husets byggeår og hustype/eieform/oppvarmingskilde. Bosatte og rom, etter husets byggeår. 3. november 1990

	I alt	Husets byggeår							
		-1900	1901-1920	1921-1940	1941-1945	1946-1960	1961-1970	1971-1980	1981-1990
Boliger i alt	5491	:	:	:	:	1779	816	1486	1349
Hustype									
Frittliggende enebolig eller våningshus tilknyttet gårdsdrift	4374	:	:	:	:	1615	667	1046	1000
Hus i kjede, rekkehus, terrassehus eller vertikaldelt tomannsbolig	677	:	:	:	:	:	(105)	288	264
Horisontaldelt tomannsbolig eller annet boligbygg med mindre enn 3 etasjer	361	:	:	:	:	108	:	118	(82)
Blokk, leiegård eller annet boligbygg med 3 etasjer eller mer	:	:	:	:	:	:	:	:	:
Forretningsbygg, pensjonat, aldershjem, militærforlegning eller annet bygg for felleshusholdning	:	:	:	:	:	:	:	:	:
Eie-/eieform									
Eies i alt	4096	:	:	:	:	1412	554	1046	1048
Privat	3596	:	:	:	:	1307	535	868	849
Gjennom borettslag eller boligaksjeselskap	500	:	:	:	:	(105)	:	177	199
Leies i alt	1395	:	:	:	:	366	262	440	301
Som tjenestebolig	330	:	:	:	:	(57)	(70)	120	(79)
For et avgrenset tidsrom	370	:	:	:	:	(63)	(78)	133	(97)
På andre vilkår	694	:	:	:	:	247	114	188	126
Oppvarmingskilde									
En kilde, i alt	1935	:	:	:	:	693	321	541	358
Sentralvarme	415	:	:	:	:	210	(60)	113	:
Elektriske ovner, varmekabler e.l.	1098	:	:	:	:	314	156	355	273
Ovner for flytende brensel	(62)	:	:	:	:	:	:	:	:
Ovner for fast brensel	360	:	:	:	:	148	(75)	(63)	(61)
To eller flere kilder, i alt	3556	:	:	:	:	1085	494	945	991
Elektriske ovner og ovner for fast brensel	2138	:	:	:	:	687	246	506	685
Elektriske ovner og ovner for flytende brensel	493	:	:	:	:	121	124	167	(82)
Ovner for fast og flytende brensel	(51)	:	:	:	:	:	:	:	:
Sentralvarme og én eller flere andre kilder	215	:	:	:	:	(91)	(51)	:	:
Andre kombinasjoner	659	:	:	:	:	149	(74)	223	198
Bosatte i alt	15077	:	:	:	:	4014	2227	4512	4181
Bosatte pr. bolig	2,7	:	:	:	:	2,3	2,7	3,0	3,1
Rom i alt	22644	:	:	:	:	7085	3406	6186	5751
Rom pr. bolig	4,1	:	:	:	:	4,0	4,2	4,2	4,3

Tabell 17.1. Boliger etter sanitærutstyr og størrelse. 3. november 1990

	I alt	Sanitærutstyr					
		Med WC			Uten WC		
		I alt	Med bad	Uten bad	I alt	Med bad	Uten bad
Boliger i alt	5491	5328	5214	114	164	(88)	(76)
Tallet på rom på 6 m² eller mer (kjøkken, gang, bad o.l. er <i>ikke</i> medregnet)							
1-2 rom	783	699	640	(59)	(84)	:	(65)
3 rom	1188	1134	1111	:	(54)	(51)	:
4 rom	1681	1661	1638	:	:	:	:
5 rom eller flere	1839	1834	1825	:	:	:	:

Tabell 17.2. Boliger og bosatte. Sanitærutstyr/byggeår, størrelse og tilgjengelighet. 3. november 1990

	I alt	Av dette med både bad og WC	Husets byggeår		
			-1900	1901-1960	1961-1990
Boliger i alt	5491	5214	:	1833	3651
Tallet på rom på 6 m² eller mer (kjøkken, gang, bad o.l. er <i>ikke</i> medregnet)					
1 rom	216	157	:	(91)	124
Med kjøkken 6 m ² eller større	120	(86)	:	(67)	(53)
Med kjøkken mindre enn 6 m ²	(53)	:	:	:	(50)
Uten kjøkken	:	:	:	:	:
2 rom	567	483	:	149	418
Med kjøkken 6 m ² eller større	363	331	:	110	252
Med kjøkken mindre enn 6 m ²	189	152	:	:	161
Uten kjøkken	:	:	:	:	:
3 rom	1188	1111	:	466	722
4 rom	1681	1638	:	587	1088
5 rom	869	858	:	291	579
6 rom	467	464	:	148	319
7 rom	308	308	:	(51)	257
8 rom	(53)	(53)	:	:	:
9 rom eller flere	141	141	:	:	107
Etasjeplassering. Høys					
Boliger med beboelsesrom i					
én etasje i alt	3575	3376	:	1145	2425
Kjelleretasje	233	186	:	:	201
Underetasje	293	256	:	150	140
1. etasje	2576	2505	:	788	1789
2. etasje	470	427	:	175	292
3. etasje	:	:	:	:	:
4. etasje	:	:	:	:	:
I hus med heis	:	:	:	:	:
I hus uten heis	:	:	:	:	:
5. etasje eller høyere	:	:	:	:	:
I hus med heis	:	:	:	:	:
I hus uten heis	:	:	:	:	:
Boliger med beboelsesrom i flere etasjer i alt					
1. etasje og underetasje/kjeller	1916	1838	:	688	1226
1. og 2. etasje	703	638	:	120	581
1. og 2. etasje og underetasje/kjeller	976	964	:	493	484
1., 2. og 3. etasje	157	157	:	(48)	109
Andre etasjekombinasjoner	:	:	:	:	:
Andre etasjekombinasjoner	(54)	(54)	:	:	:
Bosatte i alt	15077	14594	:	4116	10920
Bosatte pr. bolig	2,7	2,8	:	2,2	3,0
Rom i alt	22644	21937	:	7275	15343
Rom pr. bolig	4,1	4,2	:	4,0	4,2

Tabell 18. Boliger etter standardindikatorer. Bosatte etter alder og standardindikatorer. 3. november 1990

	Boliger	Bosatte								
		I alt	0-19	20-29	30-39	40-49	50-59	60-69	70-79	80-
I alt ¹	5491	15077	4782	2874	2385	1944	1197	1007	640	251
Hustype										
Frittliggende enebolig eller våningshus tilknyttet gårdsdrift	4374	12472	4049	2133	1879	1560	1060	927	594	270
Småhus	1039	2368	791	482	526	307	:	:	:	:
Blokk, leiegård, forretningsbygg, bygg for fellesholdning e.l.	(78)	(237)	:	:	:	:	:	:	:	:
Tallet på rom. Kjøkken										
1 - 2 rom	783	1365	(216)	474	(199)	:	(142)	:	:	:
Med kjøkken	724	1264	(201)	424	(195)	:	(135)	:	:	:
Uten kjøkken	(58)	(101)	:	:	:	:	:	:	:	:
3 - 4 rom	2869	7198	2270	1208	1179	836	538	570	446	(150)
5 rom eller flere	1839	6515	2418	1002	1052	949	496	375	(157)	:
Byggeår										
- 1900	:	:	:	:	:	:	:	:	:	:
1901 - 1960	1833	4116	768	767	411	421	438	627	474	(210)
1961 - 1990	3651	10920	4115	1909	2019	1452	738	398	(214)	:
Oppvarmingskilder										
Én kilde, i alt	1935	4682	1274	1030	599	513	474	406	266	(119)
Sentralvarme, elektriske ovner, varmekabler e.l.	1513	3560	943	800	492	397	334	308	(208)	:
Ovner for flytende brensel	(62)	(183)	:	:	:	:	:	:	:	:
Ovner for fast brensel	360	939	280	(189)	:	:	(106)	:	:	:
To eller flere kilder, i alt	3556	10396	3630	1654	1830	1371	702	619	422	(167)
Elektriske ovner og ovner for fast brensel	2138	6535	2440	968	1259	740	417	357	252	(102)
Elektriske ovner og ovner for flytende brensel	493	1351	433	(199)	(216)	251	:	:	:	:
Ovner for fast og flytende brensel	(51)	(122)	:	:	:	:	:	:	:	:
Sentralvarme og én eller flere andre kilder	215	630	(174)	(127)	:	:	:	:	:	:
Andre kombinasjoner	659	1758	563	335	295	293	(103)	:	:	:
Sanitærforhold										
Har både bad og WC	5214	14594	4829	2556	2345	1844	1155	971	641	253
Har WC, men ikke bad	114	164	:	:	:	:	:	:	:	:
Har bad, men ikke WC	(88)	(168)	:	:	:	:	:	:	:	:
Har verken bad eller WC	(76)	(151)	:	:	:	:	:	:	:	:
Etasjeplassering. Heis										
Boliger med beboelsesrom i én etasje i alt	3575	9323	2872	1775	1427	1090	828	683	465	(183)
1. etasje, kjelleretasje eller underetasje	3102	8252	2610	1479	1256	964	758	592	440	(154)
2. etasje eller høyere	473	1070	262	296	(172)	(127)	:	:	:	:
I hus med heis	:	:	:	:	:	:	:	:	:	:
I hus uten heis	473	1070	262	296	(172)	(127)	:	:	:	:
Boliger med beboelsesrom i flere etasjer	1916	5755	2032	909	1002	794	348	342	(223)	(104)
Plan i boligen										
Boliger med kjøkken, bad, WC og minst ett beboelsesrom på ett plan	4791	13523	4472	2372	2160	1664	1120	941	571	(223)
Eie-/leieform										
Eies i alt	4096	11798	3861	1791	1875	1537	986	925	575	247
Privat	3596	10656	3469	1601	1644	1367	939	868	535	233
Gjennom borettslag e.l.	500	1142	392	(190)	231	(170)	:	:	:	:
Leies	1395	3279	1043	893	554	347	(189)	:	(113)	:
Tallet på bosatte										
1	1579	1579	:	382	231	(191)	(161)	(141)	282	(181)
2	1187	2374	326	421	274	(190)	325	463	306	:
3	865	2596	729	589	360	300	284	265	:	:
4	1114	4456	1872	640	939	660	226	:	:	:
5	533	2666	1269	381	476	364	(111)	:	:	:
6 eller flere	212	1406	698	271	(149)	(179)	:	:	:	:

¹ Se tekstdelen, pkt. 5.

Tabell 19. Husholdninger, familier og personer, etter type husholdning¹. Husholdninger etter type husholdning¹ og tallet på familier i husholdningen/yrkesaktivitet i husholdningen/eieform/tallet på rom i boligen og kjøkken. 3.november 1990

	I alt	En- person- hus- hold- ninger	Flerpersonhusholdninger uten barn			Flerpersonhusholdninger med barn			
			I alt	2 per- soner	3 per- soner eller flere	I alt	1 barn	2 barn	3 barn eller flere
Personer i alt	15077	1579	4192	1804	2388	9306	3362	3534	2410
Familier i alt	6152	1579	1904	1090	815	2668	1169	1002	497
Husholdninger i alt	5491	1579	1573	902	671	2338	1013	869	457
Tallet på familier i husholdningen									
1 familie	4883	1579	1270	715	556	2034	865	746	423
2 familier	557	.	277	187	(89)	280	139	113	:
3 familier	(49)	.	:	.	:	:	:	:	:
4 familier eller flere	:	.	:	.	:	:	:	:	:
Yrkesaktivitet. Tallet på yrkesaktive i uka									
Husholdning uten yrkesaktive	1665	915	451	375	(76)	298	152	(80)	(67)
Husholdning med 1 yrkesaktiv	1790	664	411	256	155	715	349	216	149
Heltid ²	1442	553	312	192	119	578	283	164	130
Deltid	347	111	(99)	(64)	:	137	(66)	(52)	:
Husholdning med 2 yrkesaktive	1559	.	499	271	228	1060	343	502	215
Begge på heltid	907	.	338	192	146	569	179	295	(96)
En på heltid	598	.	148	(74)	(74)	450	142	199	109
Ingen på heltid	(54)	.	:	:	:	:	:	:	:
Husholdning med 3 yrkesaktive	369	.	166	.	166	204	124	(58)	:
Alle på heltid	149	.	(67)	.	(67)	(82)	(51)	:	:
To på heltid	165	.	(77)	.	(77)	(88)	(61)	:	:
En på heltid	(48)	.	:	.	:	:	:	:	:
Ingen på heltid	:	.	:	.	:	:	:	:	:
Husholdning med 4 yrkesaktive og over	108	.	:	.	:	(62)	:	:	:
Eie-/leieform									
Eies i alt	4096	986	1302	735	567	1808	774	658	376
Privat	3596	825	1188	656	532	1583	638	595	350
Gjennom borettslag e.l.	500	161	114	(79)	:	225	136	(63)	:
Leies i alt	1395	594	271	168	(104)	530	238	211	(81)
Som tjenestebolig	330	171	:	:	:	123	:	(70)	:
For et avgrenset tidsrom	370	141	(66)	:	:	163	(80)	(63)	:
På andre vilkår	694	282	169	(94)	(75)	244	128	(79)	:
Tallet på rom. Kjøkken									
1 rom	216	161	:	:	:	:	:	:	:
Med kjøkken i alt	172	131	:	:	:	:	:	:	:
Kjøkken 6 m ² eller større	120	(91)	:	:	:	:	:	:	:
Kjøkken mindre enn 6 m ²	(53)	:	:	:	:	:	:	:	:
Uten kjøkken	:	:	:	:	:	:	:	:	:
2 rom	567	312	134	(99)	:	121	(87)	:	:
Med kjøkken i alt	552	302	129	(94)	:	121	(87)	:	:
Kjøkken 6 m ² eller større	363	181	(84)	(64)	:	(97)	(74)	:	:
Kjøkken mindre enn 6 m ²	189	121	:	:	:	:	:	:	:
Uten kjøkken	:	:	:	:	:	:	:	:	:
3 rom	1188	563	268	202	(66)	356	172	116	(68)
4 rom	1681	372	538	320	218	771	341	258	172
5 rom	869	(80)	319	187	131	470	189	223	(58)
6 rom	467	(60)	157	(49)	108	250	(91)	(73)	(85)
7 rom	308	:	(72)	:	:	206	(71)	(97)	:
8 rom	(53)	:	:	:	:	:	:	:	:
9 rom eller flere	141	:	:	:	:	108	:	(56)	:

¹ I denne tabellen er barn (ugifte hjemmeboende) 18 år og over holdt utenfor ved grupperingen av husholdninger etter type. Husholdninger som har barn bare i alderen 18 år og over, er derfor regnet som flerpersonhusholdninger uten barn. ² Heltid er *samt* avtalt/vanlig arbeidstid på 30 timer eller mer i uka (alle arbeidsforhold).

Tabell 20. Husholdninger, familier og personer, etter husholdningsstørrelse/type husholdning. Absolutte tall og prosent. 3. november 1990

	Absolutte tall			Prosent		
	Personer	Familier	Husholdninger	Personer	Familier	Husholdninger
I alt	15077	6152	5491	100,0	100,0	100,0
Husholdningsstørrelse						
1 person	1579	1579	1579	10,5	25,7	28,8
2 personer	2374	1374	1187	15,7	22,3	21,6
3 personer	2596	1037	865	17,2	16,9	15,8
4 personer	4456	1257	1114	29,6	20,4	20,3
5 personer eller flere	4072	904	745	27,0	14,7	13,6
Husholdningstype						
Énpersonhusholdninger	1579	1579	1579	10,5	25,7	28,8
Alder						
- 24	211	211	211	1,4	3,4	3,8
25 - 34	332	332	332	2,2	5,4	6,0
35 - 44	211	211	211	1,4	3,4	3,8
45 - 69	362	362	362	2,4	5,9	6,6
70 - 79	282	282	282	1,9	4,6	5,1
80 - 84	(101)	(101)	(101)	(0,7)	(1,6)	(1,8)
85 -	(80)	(80)	(80)	(0,5)	(1,3)	(1,5)
Flerpersonhusholdninger uten barn ¹	4192	1904	1573	27,8	30,9	28,6
Alder eldste person						
- 44	1856	875	640	12,3	14,2	11,7
45 - 69	1822	772	696	12,1	12,5	12,7
70 - 79	406	201	188	2,7	3,3	3,4
80 - 84	:	:	:	:	:	:
85 -	:	:	:	:	:	:
Flerpersonhusholdninger med barn ¹	9306	2668	2338	61,7	43,4	42,6
Alder yngste barn						
0 - 6	5186	1549	1307	34,4	25,2	23,8
7 - 15	3173	859	786	21,0	14,0	14,3
16 - 17	946	260	245	6,3	4,2	4,5
Tallet på barn i husholdningen						
1 barn	3362	1169	1013	22,3	19,0	18,4
2 barn	3534	1002	869	23,4	16,3	15,8
3 barn	1712	383	355	11,4	6,2	6,5
4 barn eller flere	697	114	102	4,6	1,9	1,9

¹ I denne tabellen er barn (ugifte hjemmeboende) 18 år og over holdt utenfor ved grupperingen av husholdninger etter type. Husholdninger som har barn bare i alderen 18 år og over, er derfor regnet som flerpersonhusholdninger uten barn.

Tabell 21. Husholdninger etter type husholdning¹ og disponering av personbil/avfallssortering.
3. november 1990

	I alt	Hushold- ninger med barn	Husholdninger uten barn					
			I alt	Alder eldste person				
				-24	25-44	45-69	70-79	80-
Husholdninger i alt	5491	2338	3153	452	942	1058	469	231
Disponering av personbil								
1 bil	2938	1364	1574	203	519	588	197	(67)
2 biler	1255	702	553	(106)	158	240	:	:
3 biler eller flere	228	111	117	:	:	:	:	:
Husholdningen disponerer ikke bil	1070	162	908	(102)	223	198	225	159
Avfallssortering (kildesortering)								
Husholdningen sorterer avfall, i alt	1423	842	581	(56)	185	235	(89)	:
Papir ²	280	147	133	:	:	(59)	:	:
Glass ²	475	295	179	:	(53)	(64)	:	:
Batterier ²	1168	727	441	(50)	145	162	(79)	:
Maling, lakk, olje e.l. ²	309	180	130	:	:	:	:	:
Annet avfall ²	307	138	168	:	:	(75)	:	:
Husholdningen sorterer ikke avfall	4068	1496	2572	396	756	823	381	216

¹ I denne tabellen er barn (ugifte hjemmeboende) 18 år og over holdt utenfor ved grupperingen av husholdninger etter type. Husholdninger som har barn bare i alderen 18 år og over, er derfor regnet som husholdninger uten barn. ² Noen husholdninger sorterer flere typer avfall. Derfor blir summen av husholdninger etter avfallstype større enn tallet på husholdninger som sorterer avfall i alt.

Tabell 24. Barn 0-17 år etter alder, familietype og mors/fars yrkesaktivitet i uka 27. oktober -
2. november 1990

Alder	I alt	Ektepar med barn			Mor/far med barn	
		I alt	Av dette		I alt	Av dette med yrkesaktiv mor/far
			En av foreldrene yrkesaktiv	Begge foreldrene yrkesaktive		
Barn i alt ¹	4179	2944	787	2040	1235	775
0 - 6 år	1764	1139	314	785	625	359
7 - 12 år	1276	961	(212)	718	315	(198)
13 - 17 år	1139	844	261	537	295	(218)

¹ Barn 0-17 år i alt er ikke det samme som personer 0-17 i alt. Se tekstdelen, pkt. 4.1.

Tabell 25. Personer 67 år og over i privathusholdning. Alder, tallet på personer i husholdningen og indikatorer for boligstandard. 3. november 1990

	I alt	Aldersgruppering 1				Aldersgruppering 2			
		67 - 79 år		80 år og over		67 - 74 år		75 - 79 år	
		Bor alene	Bor med flere	Bor alene	Bor med flere	Bor alene	Bor med flere	Bor alene	Bor med flere
I alt ¹	1169	325	593	(159)	:	(204)	448	(121)	(145)
Hustype									
Frittliggende enebolig eller våningshus tilknyttet gårdsdrift	1094	292	532	(181)	:	(191)	416	(101)	(116)
Småhus	(117)	:	:	:	:	:	:	:	:
Blokk, leiegård, forretningsbygg, bygg for felleshusholdning e.l.	:	:	:	:	:	:	:	:	:
Tallet på rom. Kjøkken									
1 - 2 rom	(165)	:	:	:	:	:	:	:	:
Med kjøkken	(155)	:	:	:	:	:	:	:	:
Uten kjøkken	:	:	:	:	:	:	:	:	:
3 - 4 rom	766	272	344	(111)	:	(171)	256	(101)	:
5 rom eller flere	294	:	(208)	:	:	:	(164)	:	:
Byggeår									
- 1900	:	:	:	:	:	:	:	:	:
1901 - 1960	857	(171)	475	(141)	:	(111)	349	:	(127)
1961 - 1990	368	(161)	(130)	:	:	(101)	(113)	:	:
Oppvarmingskilder									
Én kilde, i alt	480	(171)	(189)	:	:	(121)	(140)	:	:
Sentralvarme, elektriske ovner, varmekabler e.l.	352	(121)	(152)	:	:	:	(128)	:	:
Ovner for flytende brensel	:	:	:	:	:	:	:	:	:
Ovner for fast brensel	(113)	:	:	:	:	:	:	:	:
To eller flere kilder, i alt	745	(161)	417	(101)	:	:	322	:	:
Sentralvarme og én eller flere andre kilder	:	:	:	:	:	:	:	:	:
Andre kombinasjoner	672	(141)	369	(101)	:	:	289	:	:
Sanitærforhold									
Har både bad og WC	1136	302	581	(151)	(102)	(191)	439	(111)	(142)
Har enten bad eller WC	:	:	:	:	:	:	:	:	:
Har verken bad eller WC	:	:	:	:	:	:	:	:	:
Etasjeplassering. Heis									
Boliger med beboelsesrom i én etasje i alt	804	(221)	400	(121)	:	(141)	284	:	(115)
1. etasje, kjelleretasje eller underetasje	713	(211)	348	(101)	:	(131)	251	:	:
2. etasje eller høyere	:	:	:	:	:	:	:	:	:
I hus med heis	:	:	:	:	:	:	:	:	:
I hus uten heis	:	:	:	:	:	:	:	:	:
Boliger med beboelsesrom i flere etasjer	421	(111)	(206)	:	:	:	(177)	:	:
Plan i boligen									
Boliger med kjøkken, bad, WC og minst ett beboelsesrom på ett plan	1023	262	539	(121)	(102)	(181)	407	:	(132)
Eie-/leieform									
Eies i alt	1054	262	545	(161)	:	(171)	417	:	(128)
Privat	986	241	512	(161)	:	(161)	393	:	(119)
Gjennom borettslag e.l.	:	:	:	:	:	:	:	:	:
Leies	(170)	:	:	:	:	:	:	:	:

¹ Se tekstdelen, pkt. 5.

Tabell 26. Folkemengde etter alder, kjønn og type bostedsstrøk/grunnkrets. 3. november 1990

	I alt	Alder										
		0-6	7-15	16-19	20-24	25-29	30-49	50-59	60-66	67-69	70-79	80-
Kommunen	15170	1764	1883	1135	1508	1366	4329	1197	729	278	680	301
Menn	7649	880	978	564	786	680	2268	617	364	134	279	99
Kvinner	7521	884	905	571	722	686	2061	580	365	144	401	202
Type bostedsstrøk og kjønn												
Tettsteder												
Tettbygde strøk	9989	1185	1277	763	986	959	2977	765	440	136	350	151
Menn	4954	573	660	384	509	464	1520	385	212	66	138	43
Kvinner	5035	612	617	379	477	495	1457	380	228	70	212	108
8541 Talvik	382	31	47	27	29	30	110	37	17	5	29	20
Menn	183	16	26	11	14	13	54	19	10	1	11	8
Kvinner	199	15	21	16	15	17	56	18	7	4	18	12
8542 Alta	9607	1154	1230	736	957	929	2867	728	423	131	321	131
Menn	4771	557	634	373	495	451	1466	366	202	65	127	35
Kvinner	4836	597	596	363	462	478	1401	362	221	66	194	96
Spreidbygde strøk	5029	560	589	358	503	392	1315	414	285	142	326	145
Menn	2616	299	308	171	269	209	727	221	151	68	138	55
Kvinner	2413	261	281	187	234	183	588	193	134	74	188	90
Uoppgitt	152	19	17	14	19	15	37	18	4	-	4	5
Delområde, grunnkrets og kjønn												
01 Tidligere Talvik kommune øst	901	73	99	49	73	72	214	87	73	37	88	36
Menn	489	36	55	25	42	44	127	48	38	21	34	19
Kvinner	412	37	44	24	31	28	87	39	35	16	54	17
0101 Stjernøy	116	13	15	6	15	10	23	11	7	4	10	2
Menn	56	3	8	2	9	7	11	6	3	2	4	1
Kvinner	60	10	7	4	6	3	12	5	4	2	6	1
0102 Seiland	84	7	4	4	10	4	18	9	9	5	13	1
Menn	43	3	3	-	4	1	13	3	5	4	6	1
Kvinner	41	4	1	4	6	3	5	6	4	1	7	-
0103 Lille Lerresfjord	96	7	8	5	5	7	19	10	9	6	13	7
Menn	55	5	4	3	4	4	10	8	5	4	4	4
Kvinner	41	2	4	2	1	3	9	2	4	2	9	3
0104 Store Lerresfjord	35	3	2	1	2	1	5	10	4	3	2	2
Menn	20	2	2	-	1	1	4	4	2	2	1	1
Kvinner	15	1	-	1	1	-	1	6	2	1	1	1
0105 Komagfjord	96	8	14	11	9	4	24	12	4	-	8	2
Menn	52	3	10	7	4	4	12	6	3	-	2	1
Kvinner	44	5	4	4	5	-	12	6	1	-	6	1
0106 Korsfjord	103	2	14	8	9	7	28	9	7	4	11	4
Menn	57	2	6	5	7	5	13	6	4	2	5	2
Kvinner	46	-	8	3	2	2	15	3	3	2	6	2
0107 Nyvoll	94	5	14	9	6	4	23	10	8	4	6	5
Menn	50	2	8	6	3	2	13	6	4	1	4	1
Kvinner	44	3	6	3	3	2	10	4	4	3	2	4
0108 Storekorsnes	82	8	8	1	5	11	21	7	10	1	9	1
Menn	46	4	2	1	3	7	16	5	4	1	3	-
Kvinner	36	4	6	-	2	4	5	2	6	-	6	1
0110 Kongshus	40	3	6	3	2	2	13	3	4	-	4	-
Menn	23	3	5	1	2	1	8	1	2	-	-	-
Kvinner	17	-	1	2	-	1	5	2	2	-	4	-
0111 Leirbotn	155	17	14	1	10	22	40	6	11	10	12	12
Menn	87	9	7	-	5	12	27	3	6	5	5	8
Kvinner	68	8	7	1	5	10	13	3	5	5	7	4
02 Tidligere Talvik kommune vest	848	74	87	58	77	63	200	73	64	24	81	47
Menn	426	42	45	26	38	34	106	39	33	11	37	15
Kvinner	422	32	42	32	39	29	94	34	31	13	44	32
0201 Isnestofen	119	7	7	7	14	7	20	9	19	7	12	10
Menn	63	4	1	4	7	4	12	5	10	5	7	4
Kvinner	56	3	6	3	7	3	8	4	9	2	5	6
0202 Tappeluft/Riverbukt	88	5	6	1	5	4	20	10	12	7	17	1
Menn	49	3	3	-	3	4	15	5	5	3	8	-
Kvinner	39	2	3	1	2	-	5	5	7	4	9	1
0203 Langfjordbotn	178	22	14	16	21	12	30	12	14	4	22	11
Menn	87	13	5	7	12	8	16	6	7	2	11	-
Kvinner	91	9	9	9	9	4	14	6	7	2	11	11
0204 Talvik	463	40	60	34	37	40	130	42	19	6	30	25
Menn	227	22	36	15	16	18	63	23	11	1	11	11
Kvinner	236	18	24	19	21	22	67	19	8	5	19	14

Tabell 26 (forts.). Folkemengde etter alder, kjønn og type bostedsstrøk/grunnkrets. 3. november 1990

	I alt	Alder										
		0-6	7-15	16-19	20-24	25-29	30-49	50-59	60-66	67-69	70-79	80-
03 Tidligere Alta kommune øst	1744	220	206	144	190	145	467	141	80	37	90	24
Menn	886	107	106	68	98	75	254	67	49	17	39	6
Kvinner	858	113	100	76	92	70	213	74	31	20	51	18
0301 Russeluft	97	10	13	7	5	4	27	9	6	5	8	3
Menn	56	8	7	5	4	1	17	4	4	2	3	1
Kvinner	41	2	6	2	1	3	10	5	2	3	5	2
0302 Rafsbotn	401	49	42	30	48	34	101	44	32	7	12	2
Menn	212	27	22	16	21	18	54	22	22	4	5	1
Kvinner	189	22	20	14	27	16	47	22	10	3	7	1
0303 Transfarelv	445	64	56	33	45	37	125	27	20	13	23	2
Menn	216	30	26	13	24	18	66	15	9	6	9	-
Kvinner	229	34	30	20	21	19	59	12	11	7	14	2
0304 Tverrelvdalen	801	97	95	74	92	70	214	61	22	12	47	17
Menn	402	42	51	34	49	38	117	26	14	5	22	4
Kvinner	399	55	44	40	43	32	97	35	8	7	25	13
04 Tidligere Alta kommune vest	2248	315	349	129	209	180	719	133	62	35	71	46
Menn	1150	180	195	53	113	73	375	73	30	16	24	18
Kvinner	1098	135	154	76	96	107	344	60	32	19	47	28
0401 Kåfjord	169	12	21	10	10	11	54	8	8	12	12	11
Menn	81	7	9	5	5	7	28	3	3	5	4	5
Kvinner	88	5	12	5	5	4	26	5	5	7	8	6
0402 Mathisdalen	47	6	7	6	3	2	14	5	-	-	2	2
Menn	28	6	5	2	2	-	7	4	-	-	1	1
Kvinner	19	-	2	4	1	2	7	1	-	-	1	1
0403 Kvenvik	176	21	19	11	24	15	45	12	4	5	14	6
Menn	95	13	12	5	16	8	22	6	3	2	6	2
Kvinner	81	8	7	6	8	7	23	6	1	3	8	4
0404 Øvre-Alta	385	60	44	17	37	36	106	38	21	6	6	14
Menn	196	36	22	6	16	18	54	22	12	4	2	4
Kvinner	189	24	22	11	21	18	52	16	9	2	4	10
0405 Holmen	125	20	10	6	15	8	33	15	3	1	8	6
Menn	67	11	8	2	10	2	19	9	1	-	1	4
Kvinner	58	9	2	4	5	6	14	6	2	1	7	2
0406 Eiby/Storelvdalen	350	44	50	25	39	26	102	18	14	9	20	3
Menn	184	22	27	12	23	14	54	11	8	3	8	2
Kvinner	166	22	23	13	16	12	48	7	6	6	12	1
0407 Helletoppen/ Bjørnhaugene	1	-	-	-	-	-	1	-	-	-	-	-
Menn	1	-	-	-	-	-	1	-	-	-	-	-
Kvinner	-	-	-	-	-	-	-	-	-	-	-	-
0408 Botnelven/Fiskerelven	4	2	-	-	1	1	-	-	-	-	-	-
Menn	1	-	-	-	1	-	-	-	-	-	-	-
Kvinner	3	2	-	-	-	1	-	-	-	-	-	-
0409 Raipas	991	150	198	54	80	81	364	37	12	2	9	4
Menn	497	85	112	21	40	24	190	18	3	2	2	-
Kvinner	494	65	86	33	40	57	174	19	9	-	7	4
05 Alta sentrum nord	4103	515	510	309	411	391	1105	338	209	73	177	65
Menn	2091	256	241	163	237	200	586	171	103	35	79	20
Kvinner	2012	259	269	146	174	191	519	167	106	38	98	45
0501 Kronstad	1161	166	158	100	130	103	292	95	46	16	42	13
Menn	578	76	79	50	69	53	146	52	22	9	17	5
Kvinner	583	90	79	50	61	50	146	43	24	7	25	8
0502 Elvebakken	550	74	56	35	57	64	117	42	41	15	34	15
Menn	271	31	29	19	34	28	66	18	18	9	16	3
Kvinner	279	43	27	16	23	36	51	24	23	6	18	12
0503 Aronnes	1000	139	175	73	65	81	340	53	28	10	31	5
Menn	506	76	74	43	39	40	175	31	12	5	11	-
Kvinner	494	63	101	30	26	41	165	22	16	5	20	5
0504 Sentrum	675	85	61	41	82	72	165	77	40	13	27	12
Menn	363	51	28	23	49	42	89	36	24	4	13	4
Kvinner	312	34	33	18	33	30	76	41	16	9	14	8
0505 Komsa	132	7	12	9	18	12	34	20	12	3	5	-
Menn	67	3	7	4	8	6	18	10	6	1	4	-
Kvinner	65	4	5	5	10	6	16	10	6	2	1	-
0506 Bukta	564	43	48	49	56	54	151	50	42	16	37	18
Menn	299	19	24	23	37	28	91	23	21	7	18	8
Kvinner	265	24	24	26	19	26	60	27	21	9	19	10
0507 Amtmannsnes	21	1	-	2	3	5	6	1	-	-	1	2
Menn	7	-	-	1	1	3	1	1	-	-	-	-
Kvinner	14	1	-	1	2	2	5	-	-	-	1	2
06 Alta sentrum syd	5174	548	615	432	529	500	1587	407	237	72	169	78
Menn	2528	251	326	220	250	247	799	208	110	34	63	20
Kvinner	2646	297	289	212	279	253	788	199	127	38	106	58
0601 Alta nye sentrum	77	9	9	1	8	18	21	4	2	1	2	2
Menn	37	2	5	-	5	8	12	2	1	1	-	1
Kvinner	40	7	4	1	3	10	9	2	1	-	2	1
0602 Elvestrand	211	16	26	18	21	17	53	18	21	3	10	8
Menn	113	10	15	11	12	8	29	9	7	1	8	3
Kvinner	98	6	11	7	9	9	24	9	14	2	2	5
0603 Midtbakken	1375	144	133	113	141	139	377	149	84	22	52	21
Menn	646	58	65	60	70	61	186	67	47	10	16	6
Kvinner	729	86	68	53	71	78	191	82	37	12	36	15
0604 Tollevik	405	62	39	19	47	77	130	21	6	1	3	-
Menn	193	29	17	7	20	38	63	13	4	1	1	-

Tabell 26 (forts.). Folkemengde etter alder, kjønn og type bostedsstrøk/grunnkrets. 3. november 1990

	I alt	Alder										
		0-6	7-15	16-19	20-24	25-29	30-49	50-59	60-66	67-69	70-79	80-
0605 Skaialuft	74	3	10	4	4	15	19	6	8	2	2	1
Menn	39	2	7	1	3	10	10	1	2	2	1	-
Kvinner	35	1	3	3	1	5	9	5	6	-	1	1
0606 Bossekop	1461	138	155	117	154	127	437	125	77	26	72	33
Menn	729	67	90	57	78	72	220	67	33	11	26	8
Kvinner	732	71	65	60	76	55	217	58	44	15	46	25
0607 Gakori	1313	151	205	136	127	89	467	68	30	10	18	12
Menn	638	73	102	77	50	38	236	38	12	4	6	2
Kvinner	675	78	103	59	77	51	231	30	18	6	12	10
0608 Hjemmeluft	258	25	38	24	27	18	83	16	9	7	10	1
Menn	133	10	25	7	12	12	43	11	4	4	5	-
Kvinner	125	15	13	17	15	6	40	5	5	3	5	1
Uoppgitt	152	19	17	14	19	15	37	18	4	-	4	5

Tabell 27.1. Yrkesaktive 16 år og over, etter næring, kjønn og type bostedsstrøk/delområde. 3. november 1989 - 2. november 1990

	I alt	Jord- bruk, skog- bruk, fiske og fangst	Oljeut- vinning og berg- verks- drift	Industri	Kraft- og vann- for- syning	Bygge- og anleggs- virksom- het	Vare- handel, hotell- og restau- rant- virk- somhet	Transport, lagring, post- og telekom- munika- sjoner	Bank-, finans- og forsikrings- virksomhet, eiendoms- drift og forretnings- messig tjeneste- yting	Offent- lig, sosial og privat tjeneste- yting
Kommunen ¹	7546	414	330	658	118	774	1344	687	396	2828
Menn	4150	340	317	455	96	717	540	497	189	1000
Kvinner	3396	(74)	:	203	:	(57)	804	190	207	1828
Type bostedsstrøk og kjønn										
Tettsteder										
Tettbygde strøk	5210	:	(223)	501	:	565	956	394	334	2113
Menn	2788	:	(214)	341	:	537	396	264	(199)	722
Kvinner	2422	:	:	(160)	:	:	560	(131)	(135)	1391
8541 Talvik	(196)	:	:	:	:	:	:	:	:	(130)
Menn	:	:	:	:	:	:	:	:	:	:
Kvinner	:	:	:	:	:	:	:	:	:	:
8542 Alta	5014	:	(214)	501	:	556	937	375	324	1982
Menn	2690	:	(205)	341	:	528	396	245	(189)	671
Kvinner	2323	:	:	(160)	:	:	541	(131)	(135)	1311
Spreidbygde strøk	2240	330	(147)	(218)	:	(182)	398	(180)	(105)	651
Menn	1315	253	(136)	(189)	:	(154)	(170)	(139)	:	(200)
Kvinner	925	:	:	:	:	:	228	:	:	451
Uoppgitt	:	:	:	:	:	:	:	:	:	:
Delområde og kjønn										
01 Tidligere Talvik kommune øst	320	:	:	:	:	:	:	:	:	(105)
Menn	(208)	:	:	:	:	:	:	:	:	:
Kvinner	(113)	:	:	:	:	:	:	:	:	:
02 Tidligere Talvik kommune vest	375	:	:	:	:	:	:	:	:	(173)
Menn	(185)	:	:	:	:	:	:	:	:	:
Kvinner	(190)	:	:	:	:	:	:	:	:	(112)
03 Tidligere Alta kommune øst	822	:	:	:	:	:	(185)	:	:	(182)
Menn	503	:	:	:	:	:	:	:	:	:
Kvinner	319	:	:	:	:	:	(102)	:	:	(120)
04 Tidligere Alta kommune vest	1169	:	:	(142)	:	:	(178)	(120)	:	416
Menn	582	:	:	(110)	:	:	:	:	:	(127)
Kvinner	587	:	:	:	:	:	(136)	:	:	288
05 Alta sentrum nord	2129	:	:	229	:	329	429	(213)	:	739
Menn	1259	:	:	(181)	:	311	(212)	(160)	:	261
Kvinner	870	:	:	:	:	:	(217)	:	:	478
06 Alta sentrum syd	2635	:	(151)	(203)	:	234	469	(115)	(187)	1148
Menn	1367	:	(151)	(123)	:	224	(185)	:	(109)	390
Kvinner	1268	:	:	:	:	:	284	:	:	759
Uoppgitt	:	:	:	:	:	:	:	:	:	:

¹ Se tekstdelen, pkt. 5.

Tabell 27.2. Yrkesaktive 16 år og over, etter næring, kjønn og type bostedsstrøk/grunnkrets. 3. november 1989 - 2. november 1990

	I alt	Primær	Sekundær	Tertiær		
				I alt	Off., sosial og privat tjenesteyting	Andre tertiær-næringer
Kommunen ¹	7546	414	1880	5255	2828	2427
Menn	4150	340	1585	2226	1000	1226
Kvinner	3396	(74)	295	3029	1828	1201
Type bostedsstrøk og kjønn						
Tettsteder						
Tettbygde strøk	5210	:	1328	3797	2113	1684
Menn	2788	:	1131	1581	722	859
Kvinner	2422	:	(197)	2216	1391	826
8541 Talvik	(196)	:	:	(178)	(130)	:
Menn	:	:	:	:	:	:
Kvinner	:	:	:	:	:	:
8542 Alta	5014	:	1311	3619	1982	1637
Menn	2690	:	1113	1501	671	830
Kvinner	2323	:	(197)	2118	1311	807
Spredtbygde strøk	2240	330	576	1334	651	683
Menn	1315	253	499	564	(200)	364
Kvinner	925	:	:	770	451	319
Uoppgitt	:	:	:	:	:	:
Delområde, grunnkrets og kjønn						
01 Tidligere Talvik kommune øst	320	:	:	(181)	(105)	:
Menn	(208)	:	:	:	:	:
Kvinner	(113)	:	:	:	:	:
0101 Stjernøy	:	:	:	:	:	:
Menn	:	:	:	:	:	:
Kvinner	:	:	:	:	:	:
0102 Seiland	:	:	:	:	:	:
Menn	:	:	:	:	:	:
Kvinner	:	:	:	:	:	:
0103 Lille Lerresfjord	:	:	:	:	:	:
Menn	:	:	:	:	:	:
Kvinner	:	:	:	:	:	:
0104 Store Lerresfjord	:	:	:	:	:	:
Menn	:	:	:	:	:	:
Kvinner	:	:	:	:	:	:
0105 Komagfjord	:	:	:	:	:	:
Menn	:	:	:	:	:	:
Kvinner	:	:	:	:	:	:
0106 Korsfjord	:	:	:	:	:	:
Menn	:	:	:	:	:	:
Kvinner	:	:	:	:	:	:
0107 Nyvoll	:	:	:	:	:	:
Menn	:	:	:	:	:	:
Kvinner	:	:	:	:	:	:
0108 Storekorsnes	:	:	:	:	:	:
Menn	:	:	:	:	:	:
Kvinner	:	:	:	:	:	:
0110 Kongshus	:	:	:	:	:	:
Menn	:	:	:	:	:	:
Kvinner	:	:	:	:	:	:
0111 Leirbotn	:	:	:	:	:	:
Menn	:	:	:	:	:	:
Kvinner	:	:	:	:	:	:
02 Tidligere Talvik kommune vest	375	:	:	269	(173)	:
Menn	(185)	:	:	(108)	:	:
Kvinner	(190)	:	:	(160)	(112)	:
0201 Isnestofte	:	:	:	:	:	:
Menn	:	:	:	:	:	:
Kvinner	:	:	:	:	:	:
0202 Tappeluft/Riverbukta	:	:	:	:	:	:
Menn	:	:	:	:	:	:
Kvinner	:	:	:	:	:	:
0203 Langfjordbotn	:	:	:	:	:	:
Menn	:	:	:	:	:	:
Kvinner	:	:	:	:	:	:
0204 Talvik	236	:	:	(199)	(152)	:
Menn	(117)	:	:	:	:	:
Kvinner	(119)	:	:	(119)	(101)	:

Tabell 27.2 (forts.). Yrkesaktive 16 år og over, etter næring, kjønn og type bostedsstrøk/grunnkrets.
3. november 1989 - 2. november 1990

	I alt	Primær	Sekundær	Tertiær		
				I alt	Off., sosial og privat tjenesteyting	Andre tertiær-næringer
03 Tidligere Alta kommune øst	822		234	500	(182)	318
Menn	503		(204)	240		(177)
Kvinner	319			260	(120)	(141)
0301 Russeluft						
Menn						
Kvinner						
0302 Rafsbotn	(193)			(102)		
Menn	(129)					
Kvinner						
0303 Transfarelv	(197)			(125)		
Menn	(105)					
Kvinner						
0304 Tverrelvdalen	371			233	(102)	(131)
Menn	248			(109)		
Kvinner	(124)			(124)		
04 Tidligere Alta kommune vest	1169		280	800	416	385
Menn	582		247	286	(127)	(158)
Kvinner	587			515	288	226
0401 Kåfjord						
Menn						
Kvinner						
0402 Mathisdalen						
Menn						
Kvinner						
0403 Kvenvik						
Menn						
Kvinner						
0404 Øvre-Alta	(161)			(131)		
Menn						
Kvinner						
0405 Holmen	(101)					
Menn						
Kvinner						
0406 Eiby/Storelvdalen	231			(132)		
Menn	(119)					
Kvinner	(112)					
0409 Raipas	527		(127)	391	(205)	(186)
Menn	261			(158)		
Kvinner	266			233	(137)	
05 Alta sentrum nord	2129		640	1461	739	722
Menn	1259		565	674	261	413
Kvinner	870			787	478	309
0501 Kronstad	455		(134)	321	(126)	(195)
Menn	258		(114)	(145)		(114)
Kvinner	(196)			(176)		
0502 Elvebakken	307		(117)	(190)		
Menn	(193)		(108)			
Kvinner	(114)			(105)		
0503 Aronnes	576		(148)	411	227	(183)
Menn	312		(148)	(154)		
Kvinner	264			256	(160)	
0504 Sentrum	369		(107)	250	(169)	
Menn	250			(159)		
Kvinner	(119)					
0505 Komsa						
Menn						
Kvinner						
0506 Bukta	340			249	(102)	(148)
Menn	(212)			(131)		(112)
Kvinner	(128)			(118)		
0507 Amtmannsnes						
Menn						
Kvinner						
06 Alta sentrum syd	2635		618	1920	1148	771
Menn	1367		528	750	390	361
Kvinner	1268			1170	759	411
0601 Alta nye sentrum						
Menn						
Kvinner						
0602 Elvestrand	(137)					
Menn	(109)					
Kvinner						
0603 Midtbakken	692		(196)	467	323	(144)
Menn	360		(167)	(164)		
Kvinner	332			302	236	
0604 Tollevik	258			226	(121)	(105)
Menn	(137)			(105)		
Kvinner	(121)			(121)		

Tabell 27.2 (forts.). Yrkesaktive 16 år og over, etter næring, kjønn og type bostedsstrøk/grunnkrets.
3. november 1989 - 2. november 1990

	I alt	Primær	Sekundær	Tertiær		
				I alt	Off., sosial og privat tjenesteyting	Andre tertiær-næringer
0605 Skaialuft	:	:	:	:	:	:
Menn	:	:	:	:	:	:
Kvinner	:	:	:	:	:	:
0606 Bossekop	751	:	(202)	521	278	243
Menn	445	:	(191)	227	(130)	:
Kvinner	306	:	:	294	(148)	(146)
0607 Gakori	572	:	(110)	462	263	(199)
Menn	226	:	:	(165)	:	:
Kvinner	346	:	:	297	(189)	(108)
0608 Hjemmeluft	(122)	:	:	:	:	:
Menn	:	:	:	:	:	:
Kvinner	:	:	:	:	:	:
Uoppgitt	:	:	:	:	:	:

¹ Se tekstdelen, pkt. 5.

Tabell 28. Privathusholdninger. Utvalgte kjennetegn for boligstandard, og disponering av personbil. Bostedsstrøk/grunnkrets. 3. november 1990

	Alle privat- hushold- ninger	Boligen har både bad og WC	Kjøkken 6 m ² og over	Boligen bygget etter 1960	Hushold- ningen eier boligen	Hushold- ningen dispo- nerer bil	Bolig- rommene er på ett plan ¹	Boligen ligger i 2. et. eller høyere og huset har ikke heis
Kommunen	5491	5214	4878	3651	4096	4421	4791	498
Type bostedsstrøk								
Tettsteder								
Tettbygde strøk	3652	3448	3171	2686	2570	3041	3100	329
8541 Talvik	145	145	115	(89)	(90)	120	(78)	:
8542 Alta	3506	3303	3056	2598	2480	2921	3022	324
Spredtbygde strøk	1797	1722	1667	932	1492	1348	1648	167
Uoppgitt	:	:	:	:	:	:	:	:
Delområde og grunnkrets								
01 Tidligere Talvik kommune øst	339	314	308	(106)	293	190	279	:
0101 Stjernøy	:	:	:	:	:	:	:	:
0102 Seiland	:	:	:	:	:	:	:	:
0103 Lille Lørresfjord	:	:	:	:	:	:	:	:
0104 Store Lørresfjord	:	:	:	:	:	:	:	:
0105 Komagfjord	:	:	:	:	:	:	:	:
0106 Korsfjord	:	:	:	:	:	:	:	:
0107 Nyvoll	:	:	:	:	:	:	:	:
0108 Storekorsnes	:	:	:	:	:	:	:	:
0110 Kongshus	:	:	:	:	:	:	:	:
0111 Leirbotn	(77)	(77)	(77)	:	(69)	:	(72)	:
02 Tidligere Talvik kommune vest	352	349	294	166	260	254	281	:
0201 Isnestofen	(69)	(69)	(49)	:	:	:	(69)	:
0202 Tappeluft/Riverbukt	:	:	:	:	:	:	:	:
0203 Langfjordbotn	(61)	(61)	(58)	:	(58)	:	(61)	:
0204 Talvik	196	196	161	107	137	161	129	:
03 Tidligere Alta kommune øst	571	549	547	332	461	448	524	:
0301 Russeluft	:	:	:	:	:	:	:	:
0302 Rafsbotn	135	135	130	(77)	(87)	(104)	132	:
0303 Transfarelv	124	120	120	(75)	(101)	(95)	(100)	:
0304 Tverrelvdalen	271	267	263	156	236	218	265	:
04 Tidligere Alta kommune vest	795	773	732	598	692	714	694	:
0401 Kåfjord	(74)	(74)	(69)	:	(64)	(54)	(72)	:
0402 Mathisdalen	:	:	:	:	:	:	:	:
0403 Kvønvik	:	:	:	:	:	:	:	:
0404 Øvre-Alta	(98)	(98)	(90)	(76)	(90)	(87)	(95)	:
0405 Holmen	(78)	(78)	(70)	(56)	(62)	(67)	(75)	:
0406 Eiby/Storelvdalen	143	138	138	(93)	129	135	138	:
0409 Raipas	345	329	312	321	293	325	258	:
05 Alta sentrum nord	1412	1313	1289	904	1013	1223	1225	155
0501 Kronstad	296	273	270	204	258	265	263	:
0502 Elvebakken	226	213	206	117	156	164	200	:
0503 Aronnes	335	311	313	239	256	315	274	:
0504 Sentrum	235	223	222	120	171	210	207	:
0505 Komsa	(52)	(52)	:	:	:	(52)	:	:
0506 Bukta	259	241	231	181	129	207	239	:
0507 Amtmannsnes	:	:	:	:	:	:	:	:
06 Alta sentrum syd	1980	1873	1668	1513	1343	1559	1746	188
0601 Alta nye sentrum	(63)	(53)	:	:	:	:	(53)	:
0602 Elvestrand	108	108	(96)	(67)	(80)	(92)	(102)	:
0603 Midtbakken	525	490	470	430	318	393	437	:
0604 Tollevik	181	171	131	166	116	166	161	:
0605 Skaialuft	:	:	:	:	:	:	:	:
0606 Bossekop	597	569	525	392	446	455	551	:
0607 Gakori	413	403	333	352	289	340	366	:
0608 Hjemmeluft	(76)	(63)	(66)	(59)	(56)	(54)	(59)	:
Uoppgitt	:	:	:	:	:	:	:	:

¹ Boligen har kjøkken, bad/dusj, WC og minst ett beboelsesrom i samme etasje.

2012 ALTA



- 207 Grunnkretsnummer
- Kommunegrense
- Grense for delområde og grunnkrets

Kartgrunnlag M ca. 1:500 000
Løyvenr. 74/91 Statens kartverk

RAFSBOTN
RAŠŠVUODNA

301

Utsnitt av kretskart

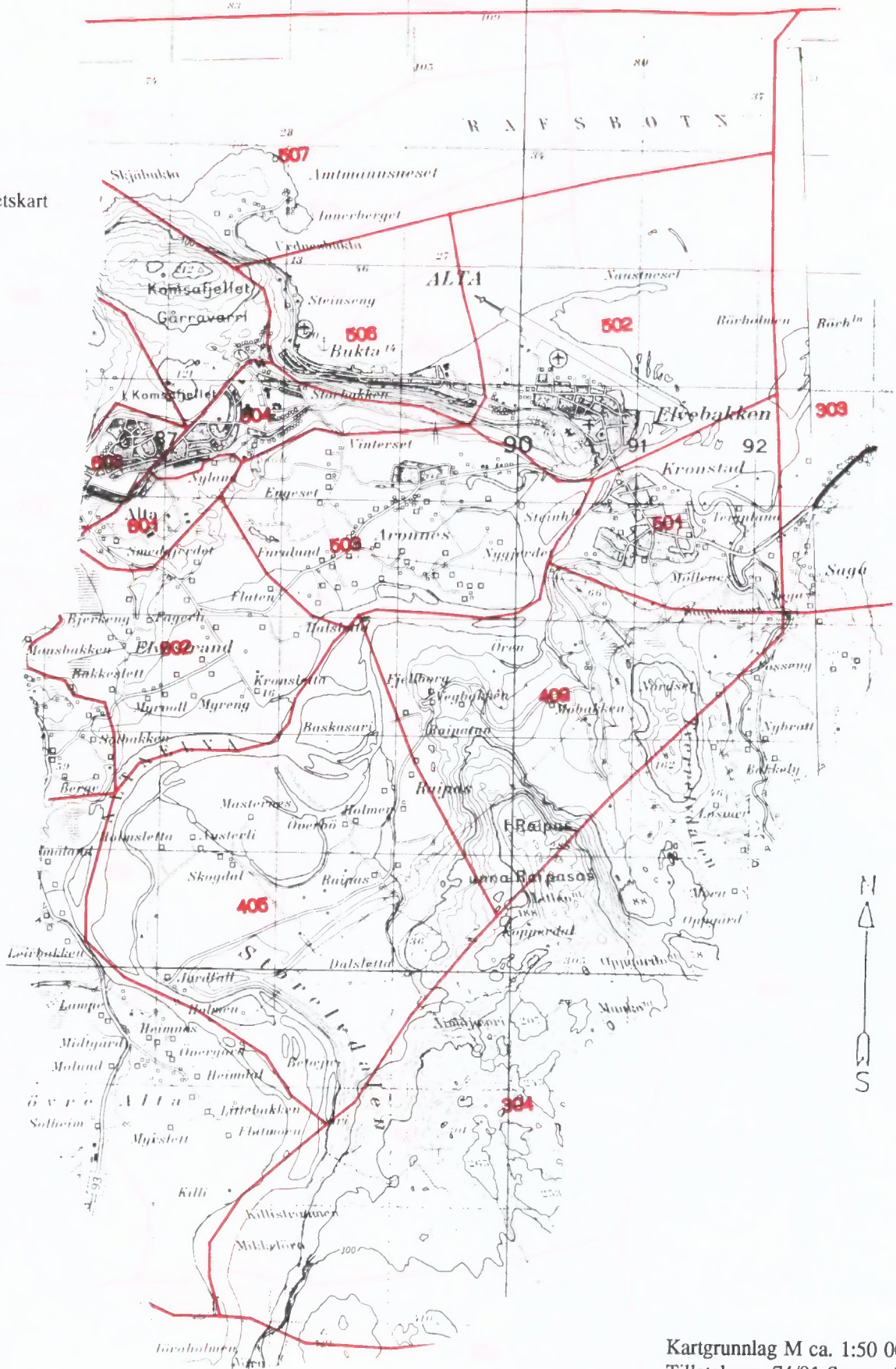

Kartgrunnlag M ca. 1:50 000
Tilfættelsenr. 74/91 Statens kartverk

Avgrensning av Talvik tettsted

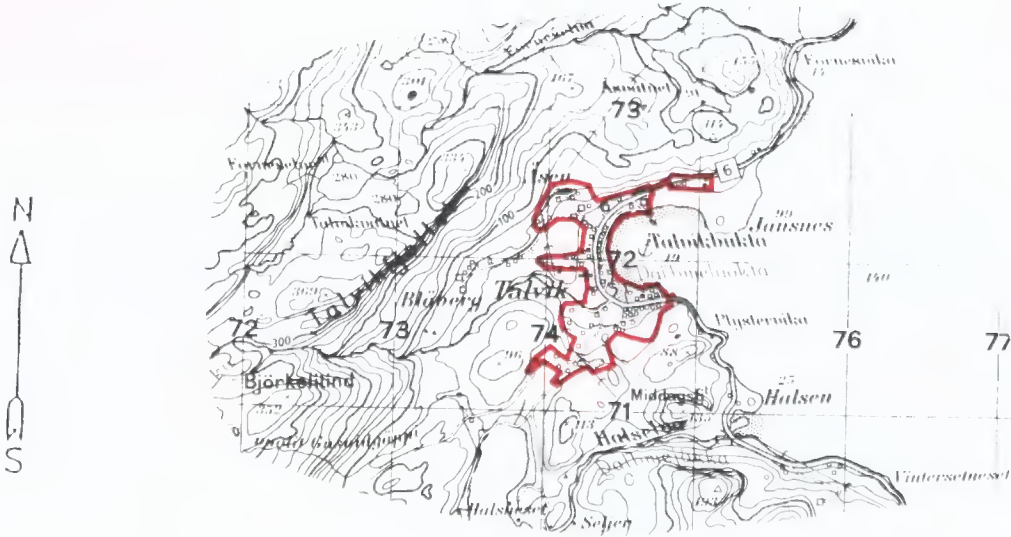

Avgrensning av Alta tettsted

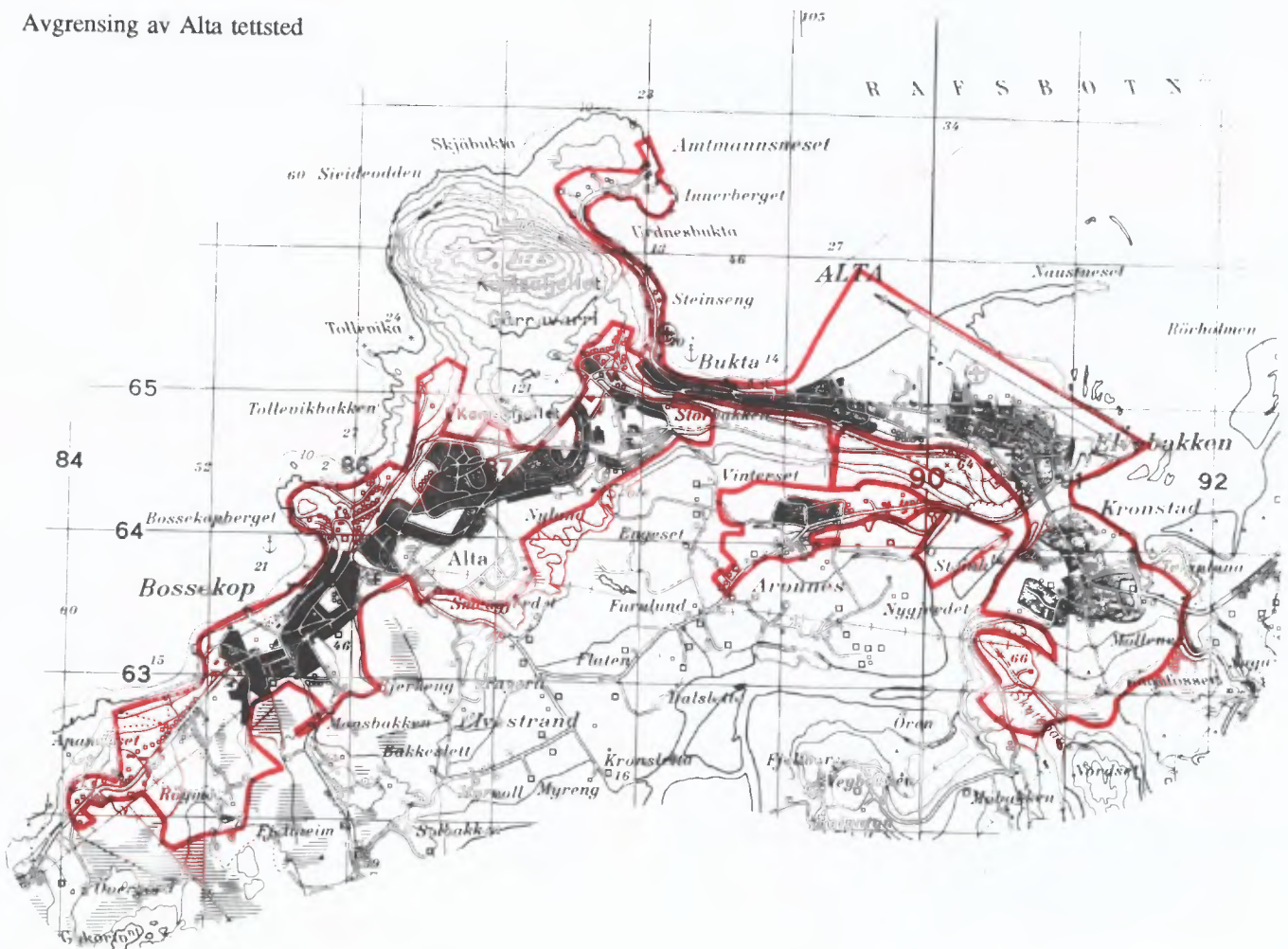

Kartgrunnlag M ca. 1:50 000
Løyvenr. 74/91 Statens kartverk



FoB 90

Folke- og
boligtelling 1990
gjennomføres av
Statistisk sentralbyrå

Opgavene er undergitt taushetsplikt.
De vil bare bli brukt til å utarbeide statistikk
og vil bli oppbevart på en betryggende måte.

VIKTIG:
Bruk helst
blyant eller
blå/svart kulepenn

Slik:

Ikke slik:



1 Hvem bor du sammen med i leiligheten?
Rettledningen beskriver hva vi mener med
en leilighet. Sett flere kryss hvis nødvendig.

- | | |
|---------------------------------------|---|
| <input type="checkbox"/> Ingen | <input type="checkbox"/> Søsknen |
| <input type="checkbox"/> Ektefelle | <input type="checkbox"/> Svigerforeldre,
svigerinne,
svoger,
svigerbarn,
tante, onkel,
niese, nevø |
| <input type="checkbox"/> Samboer | <input type="checkbox"/> Besteforeldre,
barnebarn |
| <input type="checkbox"/> Datter, sønn | <input type="checkbox"/> Andre personer |
| <input type="checkbox"/> Mor, far | |

**2 Hadde du inntektsgivende arbeid i minst
100 timer i året fra 3. nov. 1989 til
2. nov. 1990?**

Arbeid som ulønnet familiemedlem i
familiebedrift regnes også som inntekts-
givende arbeid (f.eks. butikk, gårdsbruk).

- Ja Nei

! Svarte du nei her, skal du ikke
fylle ut resten av denne siden.

**3 Hvor mange måneder hadde du
heltids- og/eller deltidsarbeid i
året fra 3. nov. 1989 til 2. nov. 1990?**
Se rettledningen.

Heltid: måneder

Deltid: måneder

**4 Oppgi navn og adresse på det arbeids-
stedet (bedriften) der du hadde inntekts-
givende arbeid lengst tid i året fra
3. nov. 1989 til 2. nov. 1990.**

Med bedrift menes fabrikk, butikk,
gårdsbruk, ligningskontor e.l.

Navn:

Gate/vei:

Poststed:

**5 Beskriv virksomheten på dette arbeids-
stedet så nøyaktig som mulig.**

Skriv f.eks. produksjon av møbler, salg
av biler, bokhandel, jordbruk, utleie av
maskiner, arkitektvirksomhet e.l.

Virksomhet:

**6 Hvilket yrke (tittel) hadde du på dette
arbeidsstedet?**

Skriv f.eks. hjemmehjelp, rørlegger, frisør,
sykepleier, rengjøringshjelp, kjøkk, plate-
arbeider, salgskonsulent, førskolelærer e.l.

Yrke:

**7 På hvilken måte er/var du knyttet til
arbeidsstedet du oppgav i spørsmål 4?**

- Som fast eller midlertidig ansatt
- Som selvstendig næringsdrivende (eier)
- Som familiemedlem uten fast lønn
i familiebedrift

**8 Hadde du inntektsgivende arbeid i uken
27. okt. - 2. nov. 1990 ?**
Se rettledningen.

- Ja Nei

! Svarte du nei her, skal du ikke
fylle ut resten av denne siden.

**9 Hva er din vanlige/avtalte
ukentlige arbeidstid?**

- 1-9 timer 30-34 timer
- 10-19 timer 35-39 timer
- 20-29 timer 40 timer eller mer

**10 Hvor mange timer inntektsgivende arbeid
utførte du i uken 27. okt. - 2. nov.?**

- 1-9 timer 35-39 timer
- 10-19 timer 40 timer eller mer
- 20-29 timer Ingen, jeg
arbeidet ikke
denne uken
- 30-34 timer

! Arbeidet du ikke denne uken, skal du
ikke fylle ut resten av denne siden.

**11 Hvor møtte du på arbeid i uken
27. okt. - 2. nov.?** Se rettledningen.

- Jeg møtte fast på samme arbeidssted/
adresse som jeg førte opp i spørsmål 4
- Jeg møtte fast på annet sted.
Oppgi adresse
- Kommune:
- Gate/vei:
- Poststed:
- Jeg møtte på forskjellige steder
denne uken

! Møtte du på forskjellige steder denne uken,
skal du ikke fylle ut resten av denne siden.

**12 Hvor mange ganger reiste eller gikk du
fra hjemstedet til arbeidsstedet i uken
27. okt. - 2. nov.?**

Med hjemsted menes adressen i navne-
feltet øverst på skjemaet.

- | | |
|--|--|
| <input type="checkbox"/> Ingen, jeg er
bosatt på
arbeidsstedet
(arbeider
hjemme) | <input type="checkbox"/> 1 gang |
| <input type="checkbox"/> Ingen, jeg var
ikke på hjem-
stedet denne uken | <input type="checkbox"/> 2-3 ganger |
| <input type="checkbox"/> Ingen, jeg var
ikke på hjem-
stedet denne uken | <input type="checkbox"/> 4 ganger eller
flere |

! Reiste du ikke denne uken, skal du
ikke fylle ut resten av denne siden.

**13 Hvor lang tid brukte du vanligvis
fra hjemstedet til arbeidsstedet
(én vei) i uken 27. okt. - 2. nov.?**

- | | |
|---------------------------------------|--|
| <input type="checkbox"/> Under 15 min | <input type="checkbox"/> 45-59 min |
| <input type="checkbox"/> 15-29 min | <input type="checkbox"/> 60-89 min |
| <input type="checkbox"/> 30-44 min | <input type="checkbox"/> 90 min eller
mer |

**14 Hvilke transportmidler brukte du vanligvis
fra hjemstedet til arbeidsstedet (én vei)
i uken 27. okt. - 2. nov.?**

Sett flere kryss hvis nødvendig.

- | | |
|---|---|
| <input type="checkbox"/> Bil | <input type="checkbox"/> Båt |
| <input type="checkbox"/> Buss | <input type="checkbox"/> Brukte sykkel,
gikk i mer enn
10 min |
| <input type="checkbox"/> Tog, trikk, T-bane | <input type="checkbox"/> Annet |

Spørsmålene på denne siden gjelder leiligheten der oppgavegiveren er registrert bosatt 3. november 1990 ifølge Folkeregisteret, se adressen nedenfor.

Send det utfylte skjemaet tilbake i den vedlagte svarkonvolutten. Dersom flere i leiligheten har fått skjema, se rettledningen.

Adresse:

1 Bosatte i leiligheten 3. november 1990. Inntektsgivende arbeid i uken 27. oktober - 2. november 1990. Ukentlig arbeidstid.

FØR OPP personer født 1974 eller tidligere som ikke står på navnelisten fra før. Ta bare med personer som er registrert bosatt i leiligheten (adressen ovenfor) ifølge Folkeregisteret.

SETT KRYSS for inntektsgivende arbeid i uken 27. oktober - 2. november 1990 og ukentlig arbeidstid for alle personer på navnelisten. Se rettledningen.

Oppgavegiver:

Andre bosatte i leiligheten:

Fødselsår	Hadde ikke inntektsgivende arbeid	Hadde inntektsgivende arbeid: 1 - 29 timer i uken	30 timer eller mer i uken
	<input type="checkbox"/>	<input type="checkbox"/>	<input type="checkbox"/>
	<input type="checkbox"/>	<input type="checkbox"/>	<input type="checkbox"/>
	<input type="checkbox"/>	<input type="checkbox"/>	<input type="checkbox"/>
	<input type="checkbox"/>	<input type="checkbox"/>	<input type="checkbox"/>
	<input type="checkbox"/>	<input type="checkbox"/>	<input type="checkbox"/>
	<input type="checkbox"/>	<input type="checkbox"/>	<input type="checkbox"/>
	<input type="checkbox"/>	<input type="checkbox"/>	<input type="checkbox"/>
	<input type="checkbox"/>	<input type="checkbox"/>	<input type="checkbox"/>

Bruk eget ark hvis du trenger mer plass

2 Hvor mange rom på 6 m² eller mer er det i leiligheten? Ta ikke med kjøkken, gang, bad o.l.

1 2 3 4 5

6 7 8 9 eller flere

3 Hvor stor er leiligheten målt i kvadratmeter? Regn med alle rom til boligformål, også kjøkken, gang, bad o.l.

Under 50 m² 100-129 m²

50-59 m² 130-149 m²

60-79 m² 150-199 m²

80-99 m² 200 m² eller mer

4 Hvor stort kjøkken er det i leiligheten?

6 m² eller større Det er ikke kjøkken i leiligheten

Mindre enn 6 m²

5 Er det bad eller dusj inne i leiligheten?

Ja Nei

6 Er det vannklosett inne i leiligheten?

Ja Nei

7 Hva slags oppvarmingskilder er det i leiligheten?

Sentralvarme (radiatorer e.l.) Ovner for flytende brensel (olje, parafin e.l.)

Elektriske ovner, varmekabler e.l. Ovner for fast brensel (ved, koks e.l.)

8 Har leiligheten kjøkken, bad/dusj, wc og minst ett beboelsesrom i samme etasje?

Ja Nei

9 Hvilken etasje ligger leiligheten i?

Sett flere kryss hvis leiligheten har beboelsesrom i flere etasjer.

Kjelleretasje Underetasje

1. 2. 3. 4. 5. eller høyere

10 Hva slags eie-/leieforhold er det til leiligheten? Sett bare ett kryss.

Jeg/vi eier den gjennom et borettslag eller boligaksjeselskap

Jeg/vi eier den alene eller sammen med andre

Jeg/vi leier den gjennom arbeidet (tjenestebolig)

Jeg/vi leier den for et avgrenset tidsrom

Jeg/vi leier den på andre vilkår

11 Hvor mange personbiler disponerer de som bor i leiligheten?

Ingen 1 2 3 eller flere

12 Sorterer husholdningen til vanlig avfallet sitt? Sett bare kryss for avfallstyper som blir levert/hentet etter at de er sortert ut.

Ingen særskilt sortering. Praktisk vanskelig, mangler tilbud e.l.

Papir Maling, lakk, olje e.l.

Glass Annet avfall

Batterier

13 Hva slags hus ligger leiligheten i? Se rettledningen.

Frittliggende enebolig eller våningshus tilknyttet gårdsdrift

Hus i kjede, rekkehus, terrassehus eller vertikaldelt tomannsbolig

Horisontaldelt tomannsbolig eller annet boligbygg med mindre enn 3 etasjer

Blokk, leiegård eller annet boligbygg med 3 etasjer eller mer

Forretningsbygg, pensjonat, aldershjem, militærforlegning eller annet bygg for felleshusholdning

14 Er det heis i huset?

Ja Nei

15 Hvor mange leiligheter er det i huset?

1 2 3 4 5

6 7 8 9 eller flere

16 Når ble huset bygd? (opprinnelig byggeår)

1900 eller før 1946 - 1960

1901 - 1920 1961 - 1970

1921 - 1940 1971 - 1980

1941 - 1945 1981 - 1990

Pris kr 50,00

Publikasjonen utgis i kommisjon hos Universitetsforlaget, Oslo, og er til salgs hos alle bokhandlere.

ISBN 82-537-3443-3