



# Folke- og boligtelling 1990

Vågan

**FOLKE- OG BOLIGTELLING  
1990**

**KOMMUNEHEFTE**

**1865 VÅGAN**

STATISTISK SENTRALBYRÅ  
OSLO-KONGSVINGER 1992

ISBN 82-537-3433-6

**EMNEGRUPPE**  
**31 Folketellinger**

**ANDRE EMNEORD**  
**Arbeidstid**  
**Befolkning**  
**Boliger**  
**Grunnkretser**  
**Husholdninger**  
**Syssetting**  
**Yrkesaktive**

## Forord

Hovedformålet med Folke- og bolig telling 1990 er å gi et bilde av befolkningen og levekårene i det norske samfunnet.

Et annet viktig formål er å gi statistikk for mindre geografiske områder som kommuner og deler av kommuner. For å dekke dette formålet gir Statistisk sentralbyrå ut et statistisk hefte for hver kommune.

Når kommuneheftene for alle kommuner i et fylke er publisert, vil det bli laget et fylkessammendrag med tabeller som svarer til dem som finnes i kommuneheftene. Når alle kommunene i landet har fått sine hefter, vil det også bli laget et sammendrag for hele landet.

Innen utgangen av 1992 vil en endelig folketellingsfil være etablert, og det blir utarbeidet et hefte som dokumenterer folketellingsprosjektet.

Resultatene fra FoB90 vil i tillegg være tilgjengelig i databaser i SSB, bl.a. Regionalstatistisk database. Det er videre planer om en spredning av folketellingsdata i tilknytning til publisering av annen statistikk fra SSB. Resultatene vil også kunne leveres på maskinlesbar form. For brukere som ønsker ytterligere bearbeiding av materialet, vil SSB utføre dette mot kostnadsdekning.

Oslo/Kongsvinger, 1. april 1992

Svein Longva

---

Jan Furseth



## Innhold

	Side
Tabellregister .....	6
Figurdel .....	7
<b>Tekstdel</b>	
1. Formål .....	8
2. Opplegg og gjennomføring .....	8
2.1. Statistikkens omfang .....	8
2.2. Grunnlag for statistikken .....	8
2.3. Datainnsamling .....	8
2.4. Utvalg .....	9
3. Feilkilder og usikkerhet ved resultatene .....	9
3.1. Utvalgsvarians .....	9
3.2. Frafall og utvalgsskjevhet .....	10
3.3. Innsamlings- og bearbeidingsfeil .....	10
4. Enheter, geografiske nivåer og kjennemerker .....	11
4.1. Enheter .....	11
4.2. Geografiske nivåer .....	12
4.3. Kjennemerker .....	13
4.3.1. Personkjennemerker .....	13
4.3.2. Boligkjennemerker .....	16
4.3.3. Husholdningskjennemerker .....	17
5. Merknader til tabellene .....	18
Tabelldel .....	19
<b>Vedlegg</b>	
Kart over grunnkretser	
Kart over tettsteder	
Personskjema	
Boligskjema	

### Standardtegn i tabeller

- . Tall kan ikke forekomme
- Null
- 0,0 Mindre enn 0,5 av den brukte enheten
- : Tallet er upålitelig
- ( ) Tallet må brukes med varsomhet

# Tabellregister

	Side
1. Folkemengde ved folketellingene 1875 - 1990, etter kommunegrenser pr. 3. november 1990 . . . . .	19
2. Folkemengde etter kjønn, ekteskapelig status og alder. 3. november 1990 . . . . .	19
3. Hovedtall for utdanning. Personer 16-66 år etter yrkesaktivitet, kjønn og utdanning. 3. november 1989 - 2. november 1990 . . . . .	20
4. Personer 16 år og over. Hovedtall for yrkesaktivitet i året 3. november 1989 - 2. november 1990 .	21
5. Hovedtall for yrkesaktive i året 3. november 1989 - 2. november 1990 . . . . .	22
6.1. Yrkesaktive 16 år og over, etter alder og næring/yrkesfelt. 3. november 1989 - 2. november 1990 . . . . .	23
6.2. Yrkesaktive 16 år og over, etter kjønn/alder/arbeidstid i året og næring/yrkesfelt. 3. november 1989 - 2. november 1990 . . . . .	24
7.1. Yrkesaktive 16 år og over, etter arbeidstid i året og kjønn/næring/yrkesfelt. 3. november 1989 - 2. november 1990 . . . . .	25
7.2. Yrkesaktive 16 år og over, etter kjønn, arbeidstid i året og næring/yrkesfelt. 3. november 1989- 2. november 1990 . . . . .	26
8. Hovedtall for yrkesaktive i uka 27. oktober - 2. november 1990, etter vanlig/avtalt arbeidstid . . . .	27
9.1. Yrkesaktive 16 år og over i uka 27. oktober - 2. november 1990, etter kjønn, vanlig/avtalt arbeidstid og næring . . . . .	27
9.2. Yrkesaktive 16 år og over i uka 27. oktober - 2. november 1990, etter vanlig/avtalt arbeidstid, kjønn og næring/yrkesfelt . . . . .	28
10. Yrkesaktive 16 år og over med fast oppmøteplass på arbeid i uka 27. oktober - 2. november 1990, etter tallet på arbeidsreiser, reisetid og yrkesfelt/oppmøteplass . . . . .	29
11. Yrkesaktive 16 år og over med fast arbeidsreise i uka 27. oktober - 2. november 1990, etter reisemåte, oppmøteplass, tallet på arbeidsreiser, reisetid og etter reisemåte, kjønn og alder . . . . .	30
12. Boliger og bosatte. Hustype, tallet på rom, kjøkken. 3. november 1990 . . . . .	31
13. Boliger, rom og bosatte, etter hustype. 3. november 1990 . . . . .	31
14. Boliger etter eieform og areal. Rom og bosatte, etter eieform. 3. november 1990 . . . . .	31
15. Boliger etter tallet på rom og tallet på bosatte. 3. november 1990 . . . . .	32
16. Boliger etter husets byggeår og hustype/eieform/oppvarmingskilde. Bosatte og rom, etter husets byggeår. 3. november 1990 . . . . .	32
17.1. Boliger etter sanitærutstyr og størrelse. 3. november 1990 . . . . .	33
17.2. Boliger og bosatte. Sanitærutstyr/byggeår, størrelse og tilgjengelighet. 3. november 1990 . . . . .	33
18. Boliger etter standardindikatorer. Bosatte etter alder og standardindikatorer. 3. november 1990 . . .	34
19. Husholdninger, familier og personer, etter type husholdning. Husholdninger etter type husholdning og tallet på familier i husholdningen/yrkesaktivitet i husholdningen/eieform/tallet på rom i boligen og kjøkken. 3. november 1990 . . . . .	35
20. Husholdninger, familier og personer, etter husholdningsstørrelse/type husholdning. Absolutte tall og prosent. 3. november 1990 . . . . .	36
21. Husholdninger etter type husholdning og disponering av personbil/avfallssortering. 3. november 1990 . . . . .	37
24. Barn 0-17 år etter alder, familietype og mors/fars yrkesaktivitet i uka 27. oktober - 2. november 1990 . . . . .	37
25. Personer 67 år og over i privathusholdning. Alder, tallet på personer i husholdningen og indikatorer for boligstandard. 3. november 1990 . . . . .	38
26. Folkemengde etter alder, kjønn og type bostedsstrøk/grunnkrets. 3. november 1990 . . . . .	39
27.1. Yrkesaktive 16 år og over, etter næring, kjønn og type bostedsstrøk/delområde. 3. november 1989 - 2. november 1990 . . . . .	42
27.2. Yrkesaktive 16 år og over, etter næring, kjønn og type bostedsstrøk/grunnkrets. 3. november 1989 - 2. november 1990 . . . . .	43
28. Privathusholdninger. Utvalgte kjennetegn for boligstandard, og disponering av personbil. Bostedsstrøk/grunnkrets. 3. november 1990 . . . . .	46

Figur 1. Yrkesaktive 16 år og over, etter næring. Prosent. 1980 og 1990

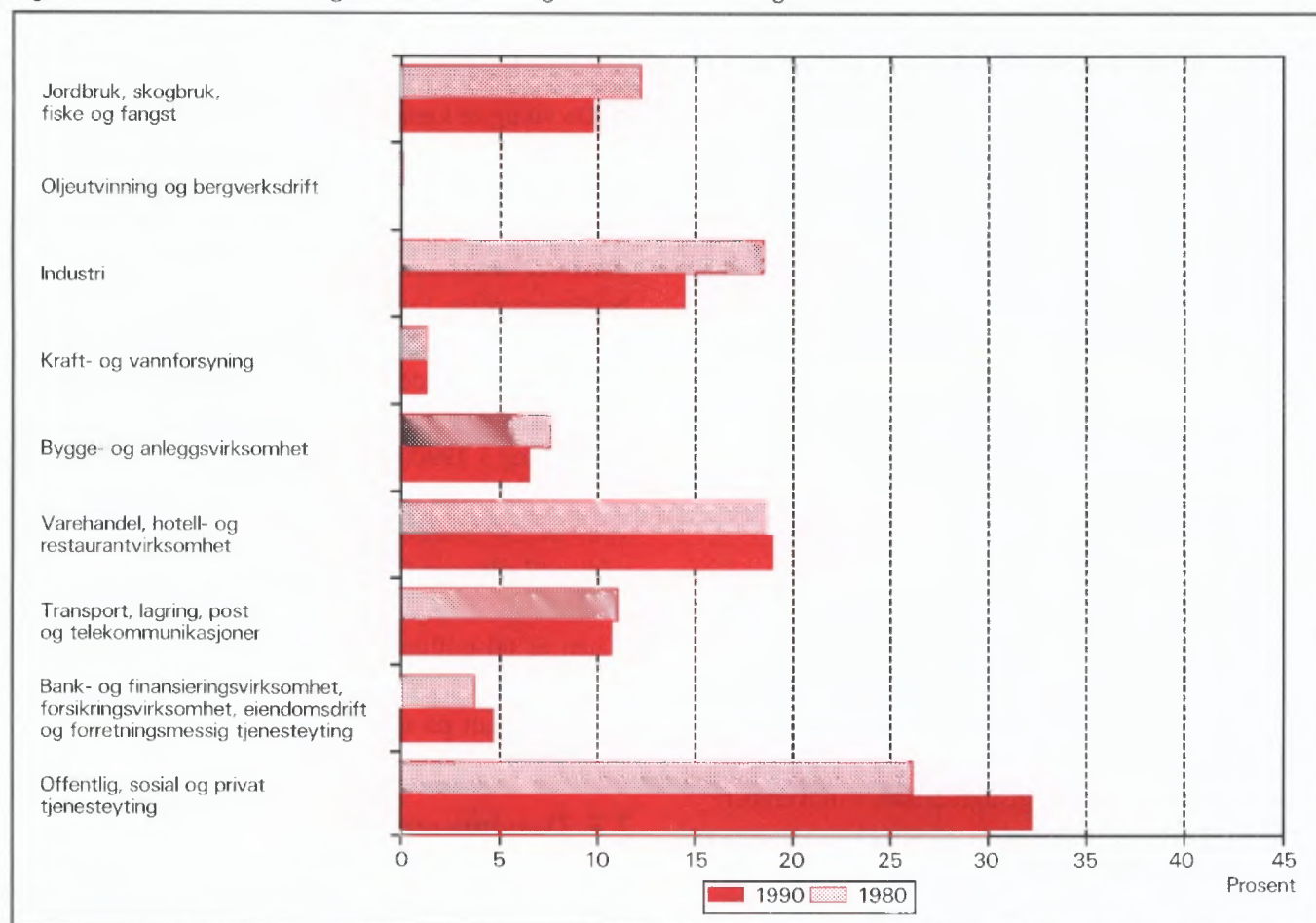

Figur 2. Hovedtall for boligstandard og disponering av bil. Prosent. 1980 og 1990

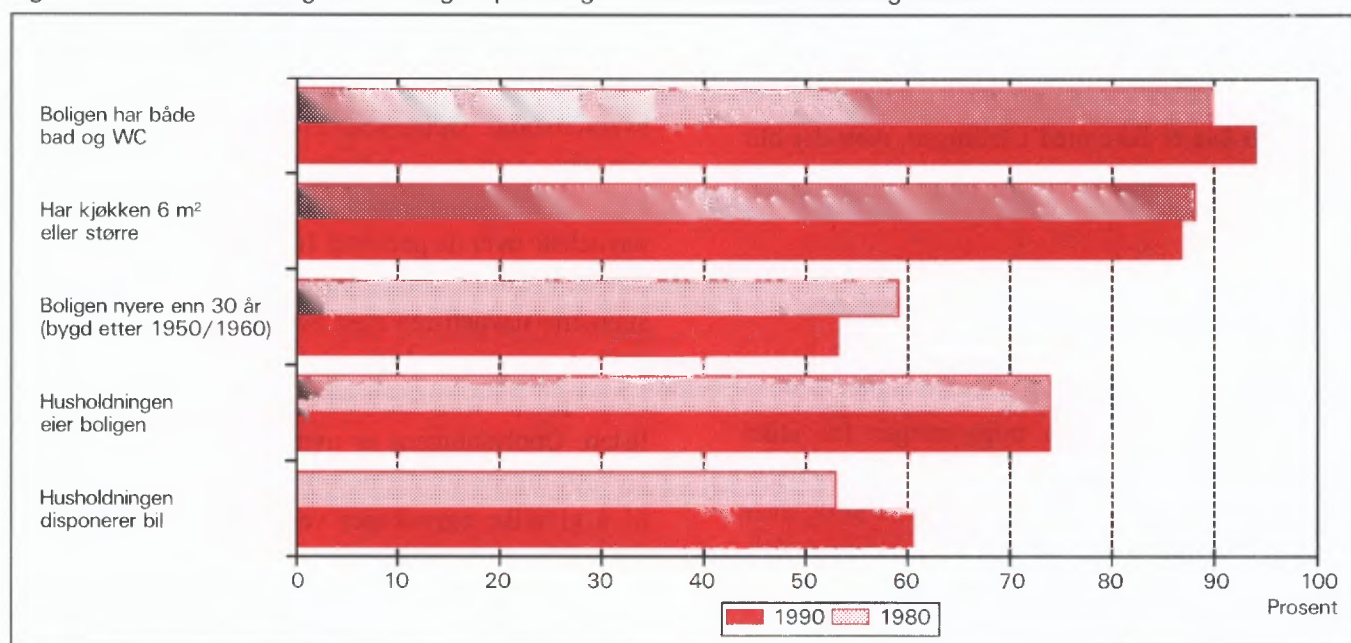



## 1. Formål

Hovedformålet med Folke- og bolig telling 1990 (FoB90) er å gi et bilde av befolkningen og levekårene i det norske samfunnet. Moderne folketellinger legger stor vekt på å se opplysninger om boliger og boforhold, sysselsetting og yrke, utdannings- og inntektsforhold, arbeidsreiser mv. i sammenheng.

Formålet med denne publikasjonen er å gi en beskrivelse av hver kommune, og av områder som er mindre enn kommune (delområder, kretser, tettsteder).

## 2. Opplegg og gjennomføring

### 2.1. Statistikkens omfang

FoB90 omfatter alle personer (også utenlandske statsborgere) som var registrert bosatt i Norge på tellingstidspunktet 3. november 1990, ifølge forskriftene om føringen og ordningen av folkeregistrene.

Boligtellingen har med privatboliger (leiligheter) der minst én person var registrert bosatt 3. november 1990.

Tellingen omfatter *ikke* boliger som var ubebodd eller som var bebodd av bare midlertidig tilstedeværende (f.eks. ugifte personer som oppholdt seg utenom foreldrehjemmet på grunn av skolegang). Det er heller ikke hentet inn opplysninger om boligen for forpleide i aldershjem, pleiehjem, barnehjem og andre fellesinstitusjoner.

Enheten *hus* er ikke med i tellingen, men det blir gitt enkelte opplysninger om det huset boligen ligger i.

### 2.2. Grunnlag for statistikken

I kommuner med 6 000 eller flere innbyggere er grunnlaget for statistikken opplysninger fra ulike statistiske og administrative registre og skjemaopplysninger fra et utvalg av befolkningen 16 år og over (født i 1974 eller tidligere). Slike kommuner blir heretter omtalt som utvalgskommuner.

I kommuner med færre enn 6 000 innbyggere er det gjennomført fullstendig telling også for skjema delen. (Fulltellingskommuner.)

Kommuner med 6 000 eller flere innbyggere som ønsket at det skulle utarbeides statistikk på grunnlag av skjemaopplysninger fra alle bosatte i kommunen,

fikk dette utført av SSB mot at kommunen selv betalte SSB merkostnadene. Sju kommuner fikk gjennomført slik telling (Stryn, Sula, Vestnes, Oppdal, Stjørdal, Brønnøy og Vestvågøy).

De viktigste kjennemerkene som hentes direkte fra register, er kjønn, alder, andre demografiske kjennemerker og utdanning.

Det er laget et eget informasjonshefte som bl.a. beskriver bakgrunn, metode, faglig innhold og bearbeidingsopplegg for tellingen. Heftet kan en få ved å henvende seg til SSB, Folketellingsprosjektet.

Det er Finansdepartementet som har vedtatt at Statistisk sentralbyrå skal gjennomføre en folke- og bolig telling i 1990. Vedtaket har hjemmel i lov om offisiell statistikk og Statistisk sentralbyrå av 16. juni 1989 nr. 54 (statistikkloven). Stortinget har bevilget midler til gjennomføringen av tellingen.

Kostnadene ved å gjennomføre tellingen på denne måten er 60 millioner kroner. Dette er 40 millioner mindre enn om hele befolkningen 16 år og over skulle ha svart på spørreskjema.

### 2.3. Datainnsamling

Folketellingskjemaene ble sendt i posten direkte til hver enkelt oppgavegiver. Navn og adresse ble påført skjemaet på forhånd på grunnlag av opplysninger fra Det sentrale personregister (DSP).

I utvalgskommunene fikk alle uttrukne personer en person-/boligblankett, rettleiding, informasjon samt svarkonvolutt. Oppgavegiver svarte på spørsmål om seg selv og om boligen/husholdningen vedkommende bodde i. Blankettens boligside inneholdt også en navneliste over de personer 16 år og over som tilhørte samme familie som oppgavegiver. Oppgavegiver supplerte navnelisten med eventuelle andre personer som var registrert bosatt i boligen (leiligheten) og svarte på spørsmål om yrkesaktivitet til personene på listen. Opplysningene er nyttet i arbeidet med sammensetningen til bolighusholdninger (se nedenfor) og til å gi ulike egenskaper ved husholdningen, blant annet "tallet på yrkesaktive".

I fulltellingskommunene fikk alle personer som var 16 år og eldre et personskjema med rettleiding og informasjon. I tillegg fikk den eldste i hver familie et boligskjema og en svarkonvolutt. Utfylte skjema fra alle oppgavegivere i boligen ble sendt samlet tilbake i svarkonvolutten. Der det bodde flere familier i samme bolig, ble det bare brukt én svarkonvolutt og

bare ett boligskjema ble fylt ut. Innsamlingsmetoden gav derfor grunnlag for å danne husholdninger.

Personer som ikke hadde sendt inn folketellings-skjema til rett tid, fikk tilsendt inntil to adresserte purringer.

## 2.4 Utvalg

Utvalget er trukket på personnivå og på en slik måte at utvalget er representativt med hensyn til kjønn og alder.

Siden person utgjorde trekkegrunlaget i utvalgskommunene, og det for hver person er etablert en bolig/husholdningsenhet, er utvalget av boliger nær fordoblet i forhold til et utvalg av boliger/husholdninger direkte.

Utvalgsprosenten varierte med kommunestørrelsen:

Kommunestørrelse	Utvalgsprosent
6 000 - 7 999 innbyggere	20,0
8 000 - 9 999 "	14,3
10 000 - 49 999 "	10,0
50 000 innbyggere og over	8,3

På dette viset vil alle utvalgskommuner få om lag den samme kommunestatistikken.

Resultater som bygger på et utvalg av befolkningen, har en viss usikkerhet. Dette gjelder særlig for små befolkningsgrupper, eksempelvis for yrkesgrupper med få utøvere eller for små geografiske områder. SSB har utviklet og tatt i bruk en ny statistisk metode som gjør det mulig å utnytte administrative data i statistikkproduksjonen, selv om kvaliteten i registrene ikke er slik at de alene er gode nok for dette formålet.

Tabell 1. Relativt standardavvik for persontallene, etter utvalgsprosent og beregnet tall på personer i tabellen (cellestørrelse). Prosent

Utvalgsprosent	Beregnet tall på personer								
	50	100	500	1 000	5 000	10 000	25 000	100 000	200 000
8,3	47,0	33,2	14,9	10,5	4,7	3,3	2,0	0,9	0,5
10,0	42,4	30,0	13,3	9,4	4,0	2,7	1,3	.	.
14,3	34,5	24,4	10,7	7,3	2,4	.	.	.	.
20,0	28,2	19,9	8,7	5,9	1,7	.	.	.	.

Anslagene i tabell 1 vil i noen tilfeller overestimere det relative standardavviket. Spesielt gjelder dette kjennemerkene yrkesaktivitet og næring hvor vi omtrent kan redusere det relative standardavviket med

Metoden går ut på å sammenligne på individnivå opplysninger gitt i skjemaet med opplysninger i registeret. Med grunnlag i dette doble sett av opplysninger om det samme kjennemerket for personene i utvalget, er det laget justeringsfaktorer som er nyttet i arbeidet med de statistiske tabellene. Denne metoden som kombinerer opplysninger fra skjema og registre, har sikret tall med tilnærmet halvert usikkerhet i forhold til tilsvarende utvalgsdata alene, for kjennemerkene yrkesaktivitet og næring. Usikkerheten er omtalt under punkt 3 nedenfor.

## 3. Feilkilder og usikkerhet ved resultatene

### 3.1 Utvalgsvarians

Når en bygger på opplysninger om bare en del av befolkningen, får en usikkerhet i resultatene. Standardavviket er et mål på denne usikkerheten. Størrelsen på standardavviket avhenger blant annet av tallet på observasjoner i undersøkelsen. Jo flere observasjoner, desto mindre standardavvik og dermed mindre usikkerhet.

Iblant brukes også relativt standardavvik som mål på usikkerhet. Med det menes forholdet mellom standardavviket og det beregnede tallet, målt i prosent. SSB har ikke foretatt spesielle beregninger av denne usikkerheten for tallene i hver enkelt kommune. I tabell 1 har vi anslått noen relative standardavvik for de forskjellige utvalgsprosentene, etter størrelsen på det beregnede tallet når person er enhet.

en faktor på 0,6. Dette skyldes bruk av registerdata i statistikkproduksjonen (se avsnitt 2.4).

Tabell 2 viser tilsvarende relative standardavvik når bolig eller husholdning er enhet.

Tabell 2. Relativt standardavvik for bolig- og husholdningstallene, etter utvalgsprosent og beregnet tall på boliger/husholdninger i tabellen (cellestørrelse). Prosent

Utvalgsprosent	Beregnet tall på boliger/husholdninger									
	25	50	100	500	1 000	5 000	10 000	25 000	100 000	
8,3	46,2	32,7	23,1	10,3	7,3	3,2	2,3	1,4	0,5	
10,0	41,3	29,2	20,6	9,1	6,4	2,6	1,6	0,3	.	
14,3	32,7	23,1	16,2	7,0	4,7	0,9	.	.	.	
20,0	25,5	18,0	12,7	5,5	3,7	0,7	.	.	.	

For kjennemerkene antall personer i husholdningen og antall barn i husholdningen vil det relative standardavviket være en god del mindre. Dette skyldes at opplysninger om familietilknytning i personregisteret er nyttig ved oppblåsing av tallene.

For å illustrere usikkerheten kan vi bruke et *intervall* for å angi nivået på *den sanne verdi* av en beregnet størrelse, det vil si den verdien vi ville ha fått om vi hadde foretatt en totaltelling i stedet for en utvalgsundersøkelse. Slike intervaller kalles konfidensintervaller dersom de er konstruert på en spesiell måte. I denne sammenheng kan vi bruke følgende metode: La  $M$  være den beregnede størrelse, og la  $S$  være et anslag for standardavviket til  $M$ . Konfidensintervallet blir da intervallet med grenser  $(M - 2S)$  og  $(M + 2S)$ . Denne metoden vil med omtrent 95 prosent sannsynlighet gi et intervall som inneholder den sanne verdi. Med andre ord vil høyst 5 prosent av tallene ha en feil på mer enn 2 ganger standardavviket.

Følgende eksempel illustrerer hvordan vi kan bruke tabell 2 til å finne konfidensintervaller.

Vi har beregnet et tall på 1 000 boliger i en 20 prosent utvalgskommune. Det relative standardavviket er 3,7 prosent slik at standardavviket blir

$$1\ 000 \cdot 0,037 = 37$$

Det betyr at det riktige tallet med 95 prosent sannsynlighet ligger i intervallet med grenser

$$(1\ 000 - 2 \cdot 37) \text{ og } (1\ 000 + 2 \cdot 37)$$

altså er intervallet

$$(926, 1\ 074)$$

I heftene for utvalgskommunene har vi valgt å bruke en treleddet publiseringsstrategi.

1. Tall med relativt standardavvik under 20 prosent publiseres direkte.
2. Ved relative standardavvik mellom 20 og 30 prosent, settes tallet i parentes. Med dette mener vi at det kan forsvares å oppgi tallet, men at det må brukes med varsomhet.
3. Tall med relativt standardavvik på 30 prosent og over har vi undertrykt ved å sette kolon i stedet for tallet. Selv om det er mulig å regne seg fram til det undertrykte tallet, vil vi ikke anbefale en slik framgangsmåte fordi tallet er for upålitelig.

### 3.2 Frafall og utvalgsskjevhet

I alt var det 968 030 oppgavepliktige personer ved tellingen. Av disse var det 12 584 personer som ikke returnerte skjemaet. Dette betyr at svarprosenten i folketellingen er på 98,7 for landet under ett. For de enkelte kommuner varierer svarprosenten mellom 100 og 95. Dessuten er det noe frafall på de enkelte spørsmålene. Frafallet kan føre til skjevheter siden en har brukt de som har svart til å beregne verdier for manglende opplysninger. Størrelsen på skjevheten vil imidlertid være rimelig akseptabel siden svarprosenten er så høy.

### 3.3 Innsamlings- og bearbeidingsfeil

Under gjennomføring og bearbeiding av en statistisk undersøkelse vil det alltid kunne oppstå feil som kan gi utslag i resultatene. Dette gjelder både ved totaltellinger og når resultatene er basert på et utvalg.

De fleste feilene oppstår vanligvis under oppgaveinnhentingen og skyldes uriktige svar eller mangelfullt utfylte skjemaer. Under bearbeidingen kan det oppstå feil når opplysninger blir kodet, i vårt tilfelle spesielt opplysningene om næring og yrke.

SSB har ikke kontaktet oppgavegiver dersom det

ble funnet feil eller mangler ved utfyllingen. Materialet har imidlertid gjennomgått omfattende maskinelle kontroll- og opprettingsrutiner. For kjennemerker med uoppgitt svar er det beregnet et mest mulig sannsynlig svar på grunnlag av de øvrige opplysninger personen har gitt og ut fra svarene fra andre oppgavegivere.

Kontroll- og opprettingsrutinene vil være nærmere beskrevet i publikasjonen som dokumenterer FoB90-prosjektet. Publikasjonen vil foreligge i løpet av 1992.

SSB gjennomfører en kvalitetsundersøkelse i samband med folketellingen. Undersøkelsen tar sikte på å kontrollere kvaliteten av husholdningssammensetningen i folketellingen. Videre skal en vurdere eventuelle konsekvenser for statistikken av å nytte regelverket i folkeregisterloven som grunnlag for en geografisk plassering av befolkningen. Resultatene ventes å foreligge i 1992.

## 4. Enheter, geografiske nivåer og kjennemerker

Når ikke annet er nevnt, gjelder opplysningene situasjonen 3. november 1990.

### 4.1. Enheter

#### Person

Tellingen omfatter alle personer som ifølge folkeregisteret er registrert bosatt i Norge på tellingsdagen 3. november 1990. Hvem som skal regnes som bosatt og hvor de skal ha adresse, går fram av forskrifter om føringen og ordningen av folkeregistrene.

#### Bosatte

Med bosatte menes personer bosatt i privathusholdninger. Tallet på *bosatte i alt* vil derfor være mindre enn tallet på *personer i alt* i kommunen (folkemengde).

#### Barn

I tabellene 19-21 og 24 omfatter begrepet *Barn* ugifte hjemmeboende barn under 18 år som er registrert bosatt i familien til minst én av foreldrene eller andre foresatte. Eldre barn som bor hjemme, er ikke regnet som barn etter denne definisjonen.

## Familie

Som familie regner vi:

- ektepar og eventuelle ugifte hjemmeboende barn uansett barnets alder
- mor/far med ugifte hjemmeboende barn uansett barnets alder
- hver enkelt person som ikke hører med i gruppene over (enslig)

Et familienummer inngår som kjennemerke for hver person i Det sentrale personregister. Grupperingen til familie i tellingen er gjort med utgangspunkt i dette familienummeret.

Alle i en familie i tellingen må være registrert bosatt på samme adresse (samme kommune og poststed), og de kan bare inngå i én husholdning. Personer, f.eks. ektefeller, som etter denne regelen er plassert på hvert sitt sted, er ikke gruppert til samme familie i tellingen, selv om de har likt familienummer i Det sentrale personregister.

Barn som har gått ut av familien fordi de har fått egne barn, har meldt flytting og/eller inngått ekteskap, blir aldri regnet til foreldrenes familie på et senere tidspunkt. Når f.eks. et ektepar bor sammen med et skilt barn, danner ektefellene og barnet hver sin familie.

En familie kan aldri bestå av mer enn to generasjoner.

Ugifte søsken som bor sammen i en bolig der ingen av foreldrene er bosatt, blir regnet som hver sin énpersonfamilie.

Personer med ukjent bosted eller familienummer blir regnet som enslige (énpersonfamilier).

I et samboerpar utgjør hver av samboerne sin egen familie sammen med egne barn. Felles barn er med i familien til én av foreldrene.

## Husholdning

Til samme husholdning regnes personer som er registrert bosatt i samme bolig. En slik husholdning blir kalt *bolighusholdning*. Husholdninger kan bestå av én eller flere familier. Sammensetningen til bolig-husholdninger har hovedsakelig skjedd ut fra opplysninger gitt på boligskjemaet (navnelisten) og ut fra innsendingsmåten (felles retur). Selv om Det sentrale personregister ikke gir oversikt over hvem som bor sammen i den enkelte bolig, er adresseopplysningene

i registeret nyttet som et supplement i arbeidet med husholdningene.

I tellingen blir det skilt mellom privat- og felleshusholdning.

Gruppen *Privathusholdning* omfatter personer som er registrert bosatt i samme privatbolig. Siden alle opplysninger om husholdninger i tellingen er knyttet til denne typen, er tallet på husholdninger i alt derfor lik tallet på privathusholdninger.

Til *Felleshusholdning* er regnet beboere (forpleide) som er registrert bosatt i aldershjem, pleiehjem, barnehjem o.l. Tilsatte som er bosatt i/ved felleshusholdningen, er alltid regnet som bosatte i privathusholdning. Det samme gjelder militært personell som er registrert bosatt i forlegningen. I utvalgskommuner er bare personer 67 år og over regnet som bosatte i felleshusholdninger.

Folketellingene gir ikke statistikk over felleshusholdninger. Det er hovedsakelig fordi personer som oppholder seg på institusjon, men som er registrert bosatt hjemme, tilhører privathusholdningen de er registrert i. En statistikk på dette grunnlaget ville derfor gi et misvisende bilde.

### **Bolig (leilighet)**

En bolig er ett eller flere rom som er bygd eller ombygd til helårs privatbolig for en eller flere personer. Det må være adgang til rommet/rommene uten at en må gå gjennom en annen bolig. I tabellene brukes for enkelthets skyld *bolig* i stedet for privatbolig.

En bolig er da f.eks. rekkehusleilighet, leilighet i tomannsbolig, leilighet i leiegård, blokkleilighet og hybelleilighet. Enebolig er også leilighet.

En hybel i privathus er en bolig dersom den har egen inngang. I hybelhus regnes hver hybel som egen bolig, også der rom som f.eks. kjøkken og bad er felles. Leiligheter og hybler som disponeres av privathusholdninger i sykehus, institusjoner, militærforlegninger o.l., regnes alltid som egen bolig.

I noen tilfeller kan en bolig omfatte mer enn en leilighet. Det gjelder når personer i samme familie (f.eks. ugifte barn) bor i egen leilighet (f.eks. hybelleilighet) på samme adresse som resten av familien. I slike tilfeller består boligen av alle leilighetene familiemedlemmene bruker.

Fordi begrepet bolighusholdning blir brukt, blir tallet på boliger det samme som tallet på privathusholdninger i tellingen.

Det er ikke innhentet oppgaver for boliger der ingen er registrert bosatt (se avsnitt 2.1).

Hus er ikke egen enhet i tellingen, men boligkjennemerkene omfatter enkelte opplysninger om huset boligen ligger i.

## **4.2. Geografiske nivåer**

### **Grunnkrets, delområde**

Grunnkretsene er utformet slik at de skal være stabile over en rimelig tidsperiode. De består av et sammenhengende geografisk område, og har mest mulig ensartet natur, næringsgrunnlag, kommunikasjonsforhold og bebyggelse. Folkemengde og areal bør ikke variere for sterkt. Visse variasjoner i befolkningsgrunnlaget vil likevel forekomme - en krets i spredtbygde strøk kan ha under 100 innbyggere, mens de tettest utbygde byområdene kan ha over 1 000.

Fordi kretsen skal være stabil, er den ikke knyttet opp til tettstedsavgrænsingen. En krets kan derfor inneholde både tett og spredt bebyggelse.

Det er ikke stilt krav om at grunnkretsgrensene skal falle sammen med grensene for kirkesogn, skole- eller valgkrets.

Landet er delt inn i om lag 13 600 grunnkretser.

Grunnkretsene er gruppert sammen til *delområder* (bydeler/bygdslag). Et delområde består vanligvis av 1 000 - 3 000 personer i spredtbygde strøk og 3 000 - 5 000 i tettbygde. I alt er det om lag 1 550 delområder i landet.

Alle adressene i landet er gitt kode for grunnkrets og delområde. Kodene er en del av datagrunnlaget i Det sentrale personregister. Grunnkretsinnndelingen i FoB90 er sammenlignbar med FoB80. I visse tilfeller (ved kretsdelinger i perioden) må sammenligningen skje med utgangspunkt i grupper av 1990 kretser.

Kart over grunnkretser og delområder er med som vedlegg til heftet.

### **Kommune**

Den enkelte person er i tellingen regnet å ha sitt bosted i den kommune og i den bolig hvor vedkommende var registrert som bosatt i Folkeregisteret 3. november 1990.

Hovedregelen er at en person skal registreres som bosatt der han eller hun tar sin døgnhvile. De viktigste unntakene fra denne hovedregelen gjelder:

- Ugifte personer som pga. studier, skolegang eller verneplikts-/siviltjeneste oppholder seg utenom foreldrenes/forsørgers bolig. De skal være registrert i foreldrenes/forsørgers bolig.
- Gifte personer som mesteparten av tiden må bo borte fra hjemmet pga. arbeid, studier, verneplikts-/siviltjeneste (f.eks. yrkesaktive som er ukependlere). De skal være registrert i ektefellenes felles bolig.
- Personer som er innlagt på sykehus eller anbrakt i fengsel, arbeidsanstalt e.l. De skal være registrert der de var bosatt før innleggelsen/anbringelsen.

Personer som ikke kan henføres til en bestemt bolig/adresse, er regnet med i den kommunen der de sist hadde fast bosted. I fordelingene etter type bostedsstrøk, delområde og grunnkrets er de regnet med blant *Uoppgitt*.

Det er ikke innhentet opplysninger om midlertidig bosted. Folketellingen gir derfor ikke oppgaver over den tilstedeværende befolkningen.

#### Tettsted

For at en hussamling skal regnes som tettsted, må det bo minst 200 personer der, og avstanden mellom husene må normalt ikke overstige 50 meter. Det er tillatt med skjønnsmessige avvik for områder som ikke skal eller kan bebygges. Dette kan f.eks. være parker, idrettsanlegg, industriområder, eller naturlige hindringer som elver eller dyrkbare områder. Hussamlinger som naturlig hører med til tettstedet, tas med inntil en avstand på 400 meter fra tettstedskjernen.

Tettstedsavgrensingen er uavhengig av grunnkretsinnndelingen, og kan også gå på tvers av kommuneinndelingen.

Kart over tettstedene i kommunen er med som vedlegg til heftet.

Tall for hvert enkelt tettsted er gitt i tabellene 26-28, under *Tettbygde strøk*.

### 4.3. Kjennemerker

#### 4.3.1. Personkjennemerker

##### Alder

I fordelingen etter alder er den enkelte person gruppert etter alder pr. 31. desember 1990. (Alder = 1990

minus fødselsår.)

#### Arbeidsreiser - generelt

Arbeidsreiseopplysningene omfatter oppmøteplass, tallet på arbeidsreiser, reisetid og reisemåte (se dette). Kjennemerkene gjelder personer 16 år og over som *utførte* inntektsgivende arbeid i tellingsuka fra 27. oktober til 2. november og som hadde en *fast* oppmøteplass. Arbeidsreiseopplysningene gjelder reisen fra hjemstedet (registrert bosted) til arbeidsstedet.

Det ble lagt spesiell vekt på utformingen av arbeidsreisespørsmålene. Både i spørsmålsteksten og rettledningen ble det forklart at *hjemstedet* er den boligadressen som vedkommende var registrert bosatt på ifølge Folkeregisteret 3. november 1990.

#### Arbeidsreiser - tallet på

Tallet på arbeidsreiser er det antall ganger oppgave-giver reiste *fra* hjemstedet *til* arbeidsstedet (én veg) i tellingsuka. Med *Hjemsted* menes alltid den boligadresse vedkommende er registrert bosatt på. For personer som bodde midlertidig på f.eks. hybel eller brakke denne uka, er reisen mellom hybel/brakke og arbeidssted ikke tatt med. Personer som arbeidet hjemme (f.eks. bønder), er gruppert til *reiste ikke*. Det samme gjelder personer som ikke var på hjemstedet i løpet av tellingsuka.

#### Arbeidstid

Tellingen har opplysninger om arbeidstid både i året (12-månedersperioden), og i tellingsuka fra 27. oktober - 2. november 1990. For uka er det dessuten skilt mellom vanlig/avtalt og faktisk arbeidstid.

#### Arbeidstid i året

Årlig arbeidstid er i FoB90 oppgitt som det samlede tallet på hele måneder vedkommende hadde arbeid, heltid og/eller deltid, i alle arbeidsforhold. Som heltid er regnet samlet arbeidstid på 30 timer eller mer i uka, noe som svarer til 120 timer eller mer over en 4-ukersperiode. Fravær er ikke trukket fra. Summen av måneder med heltids- og deltidsarbeid kan ikke overstige 12.

#### Arbeidstid i uka (vanlig/avtalt)

Den avtalte ukentlige arbeidstidstiden er oppgitt i timeverk og viser det timetallet den yrkesaktive har avtale om. For yrkesaktive som ikke hadde inngått avtale om en bestemt arbeidstid, gjelder oppgaven den gjennomsnittlige arbeidstiden. Det samme gjelder for personer med varierende arbeidstid eller for dem som

har skiftarbeid kombinert med friperioder. Faste forberedelser ut over ordinær arbeidstid er inkludert (lærere). Arbeidstid i flere arbeidsforhold skulle summeres. Betalt fravær er ikke trukket fra, mens tilfeldig merarbeid (sesongvariasjoner, overtid) derimot ikke er lagt til.

#### Arbeidstid i uka (utført)

Faktisk utført arbeidstid er oppgitt i timeverk. Overtid og annet ekstraarbeid er inkludert, men begrepet omfatter ikke fravær som skyldtes sykdom, ferie, permisjon med lønn o.l. Personer som ikke var på arbeid i tellingsuka, f.eks. på grunn av skift- eller turnusfridager, utførte ikke inntektsgivende arbeid denne uka.

#### Bosted

Se *Kommune* i avsnitt 4.2.

#### Bostedsstrøk (tettbygd - spredtbygd)

Se *Tettsted* i avsnitt 4.2.

#### Ekteskapelig status

Det er brukt fire hovedgrupperinger etter ekteskapelig status, nemlig ugifte, gifte, enker/enkemenn og separerte/skilte. Ekteskapelig status beskriver den formelle situasjonen, ikke faktiske samlivsforhold (samboere).

#### Familietype

Under omtalen av enheten *familie* (avsnitt 4.1 ovenfor) er det gjort rede for hvem som skal regnes til samme familie. På grunnlag av hvilke personer som inngår i familien og hva for ekteskapelig status de har, blir familiene inndelt i typer, slik:

Enslig	énpersonfamilie
Ektepar uten barn	familien inneholder et ektepar, men ingen ugifte, hjemmeboende barn.
Ektepar med barn	familien inneholder et ektepar, og parets ugifte, hjemmeboende barn uansett alder.
Mor/far med barn	familien inneholder mor eller far og deres ugifte, hjemmeboende barn uansett barnets alder.

Familietyperen baserer seg på den formelle ekteskapelige statusen til personene i familien. I et sam-

boerpar utgjør hver av samboerne derfor sin egen familie.

#### Heltid/deltid

En person kommer i gruppa heltidsarbeid når summen av avtalt/vanlig arbeidstid i alle arbeidsforhold er 30 timer eller mer i uka (120 timer eller mer over en 4-ukersperiode).

#### Næring

Yrkesaktive personer 16 år og over er gruppert etter næring ut fra opplysninger om 12-månedersperioden. Kjennermerket er knyttet til det arbeidsforholdet som hadde lengst varighet. Det er ikke innhentet særskilte oppgaver om næring for tellingsuka fra 27. oktober til 2. november.

Næringsgrupperingen er foretatt etter 1983-utgaven av Standard for næringsgruppering (Standarder for norsk statistikk 2). Standarden er et fem-sifret pyramidisk system der hvert siffer angir et grupperingsnivå.

FoB80 ble gruppert etter den forrige utgaven av næringsstandarden (utgitt i 1978). De viktigste endringene fra denne utgaven finnes under Detaljhandel. Standardendringene har ingen betydning for sammenlignbarheten med forrige telling for næring på 1-sifret nivå.

Næringsgrupperingen kan etter mindre modifikasjoner på tabellnivå sammenlignes med International Standard Industrial Classification of all Economic Activities (ISIC) av 1968.

FN vedtok en ny versjon av ISIC i 1989. Den nye versjonen vil etter hvert bli innarbeidet i næringsstandarden i de fleste land i Europa. Når den nye standarden blir innført i Norge, vil folketellingsmaterialet få næringskoder etter ISIC -89 i tillegg til de nåværende.

#### Oppmøteplass på arbeid

Oppmøteplassen er det stedet hvor oppgavegiver møtte fram ved arbeidsdagens start. Grupperingskriterium er kommune. Personer som møtte på ulike steder, var til sjøs e.l., har ikke fast oppmøteplass.

#### Reisemåte til arbeidet

Reisemåten gjelder de transportmidlene vedkommende til vanlig brukte på arbeidsreisen (én veg).

#### Reisetid til arbeidet

Reisetiden er tiden det tar å komme *fra* hjemstedet (registrert boligadresse) *til* arbeidsstedet (én veg). I reisetiden er gangtid og ventetid under reisen regnet

med. Det samme gjelder faste gjøremål, f.eks. å bringe barn til barnehage. Tilfeldige gjøremål og forsinkelser inngår derimot ikke.

For pendlere som bodde midlertidig utenfor hjemmet (hybel, brakke), er reisetiden regnet fra hjemstedet og fram til arbeidsstedet.

### **Spredtbygd/tettbygd strøk**

Se *Tettsted* i avsnitt 4.2.

### **Utdanning**

Utdanningsopplysningene i publikasjonen er hentet fra datafil over befolkningens høyeste utdanning pr. 1. oktober 1990, såkalt omkodet utgave (grupperingen av grunnleggende fagutdanning fullført før skoleåret 1972/73 er også basert på 9-årig grunnskole og plassert på klassetrinn 10, nivå 3).

Opplysningene om utdanning fullført i utlandet etter 1. november 1980 er noe mangelfulle i data-materialet. Dette gjelder blant annet utdanning fullført av nordmenn som har studert i utlandet. Utdanningsopplysninger om de fleste innvandrere til Norge etter 1980 er tilført datamaterialet for utvalgskommuner fra en egen spørreundersøkelse blant personer født i utlandet.

Fra og med 1987 blir det i all utdanningsstatistikk fra SSB brukt 6-sifrede utdanningskoder, etter Standard for utdanningsgruppering - Revidert 1989 (Standarder for norsk statistikk 7). Standarden er bygd opp som et pyramidisk klassifikasjonssystem. Utdanningene er først ordnet i grove grupper etter (samlet) varighet ved normal studieprogresjon. Gruppene kalles *utdanningsnivåer*. Innenfor hvert nivå er utdanningene delt opp etter *fagfelt* og *faggrupper*. En del utdanninger som tidligere var plassert på for lavt nivå, har skiftet nivå ved overgang til revidert standard. De største gruppene er ingeniør- og helsefagutdanninger.

Resultatene fra utdanningsstatistikken blir nå presentert etter omkodet utdanningskode (se ovenfor), mens folketellingen i 1980 er basert på uomkodet versjon av den gamle standarden. Derfor er ikke resultatene fra de to tellingene sammenlignbare. SSB kan lage sammenlignbar statistikk på *grovt* nivå (grupper av utdanningsnivåer) ved å dele inn FoB80 etter ny standard og kode om all grunnleggende fagutdanning til 9 år. Slik statistikk må utføres som betalt oppdrag.

### **Yrke**

Yrkesaktive personer 16 år og over er gruppert etter yrke ut fra opplysninger om 12-månedersperioden. Kjennemerket er knyttet til det arbeidsforholdet som hadde lengst varighet. Det er ikke innhentet særskilte oppgaver om yrke for tellingsuka fra 27. oktober til 2. november.

Grunnlaget for yrkesgrupperingen er Standard for yrkesgruppering i offentlig norsk statistikk (utgitt av Arbeidsdirektoratet i 1965). Standarden blir ofte omtalt som NYK (Nordisk yrkesklassifisering). Til folketellingen i 1980 ble standarden ajourført av SSB ved at nye yrkesbetegnelser ble plassert inn på sitt riktige sted i systemet, en del yrkesgrupper ble slått sammen og noen ble splittet i flere grupper. Etter 1980 har SSB fortsatt ajourføringen med nye yrkesbetegnelser.

Yrke i folketellingen er kodet med tre av standardens i alt fem siffer.

Yrke er kodet på samme måte og etter samme standard både i FoB80 og FoB90, slik at det er mulig å sammenligne yrkesstatistikk mellom de to tellingene.

NYK og dermed tellingen er bare i begrenset grad sammenlignbar med den nyeste (1988) utgaven av International Standard Classification of Occupations (ISCO). Derimot er det godt samsvar med forrige ISCO (1958, revidert i 1968). Det er denne versjonen som pr. 1990 blir brukt i de fleste europeiske land.

### **Yrkesaktivitet**

I FoB90 er det innhentet oppgaver om yrkesaktiviteten både for de siste 12 månedene (3. november 1989 til 2. november 1990) og for den siste uka før tellingstidspunktet (27. oktober - 2. november 1990).

Som yrkesaktive er regnet personer 16 år og over som *hadde* inntektsgivende arbeid i minst 100 timer i 12-månedersperioden. Inntektsgivende arbeid er alt arbeid som blir utført mot betaling i form av lønn, inntekt av egen virksomhet, provisjon, honorarer o.l. Deltidsarbeid, vikararbeid, pass av barn, feriejobber o.l. er også med. Det samme gjelder sykefravær, ferie, permisjon med lønn o.l. Ved folketellingen i 1980 skulle slikt fravær ikke regnes med. Arbeid som familiemedlem uten fast lønn i familiebedrift (f.eks. butikk, gårdsbruk) og verneplikts-/siviltjeneste er også regnet som yrkesaktivitet.



De som var yrkesaktive i 12-månedersperioden svarte også på om de hadde inntektsgivende arbeid av minst 1 times varighet i uka 27. oktober til 2. november 1990. Ved folketellingen i 1980 måtte en ha utført minst én times arbeid for å bli regnet som yrkesaktiv i uka. Tellingene i 1980 og 1990 kan sammenlignes fordi FoB90 også kan fordele de yrkesaktive etter utført arbeidstid i uka.

### Yrkesstatus

Yrkesaktive personer 16 år og over er gruppert etter yrkesstatus ut fra arbeidsforholdet de oppgav for 12-månedersperioden. Det er ikke innhentet særskilte oppgaver om yrkesstatus for tellingsuka fra 27. oktober til 2. november.

Personer (også medeiere) som arbeidet i firmaer organisert som aksjeselskap, andelslag eller annen selskapsform med begrenset ansvar, er alltid regnet som ansatte.

En person er regnet som selvstendig dersom vedkommende drev virksomhet alene for egen regning eller sammen med andre med ubegrenset ansvar (f.eks. i ansvarlig selskap).

Gruppen *Familiemedlem uten fast lønn i familiebedrift* omfatter personer som arbeidet i familievirksomhet uten fast lønn, og som verken var eier eller medeier i virksomheten. Et familiemedlem uten fast lønn kan imidlertid ha lønn for arbeidet i form av kost og losji, andel av overskott e.l.

Der ektefeller arbeidet i felles virksomhet (f.eks. gårdsbruk) som ikke var organisert som aksjeselskap e.l., er den ene ektefellen regnet som selvstendig og den andre som familiemedlem uten fast lønn, med mindre begge ektefellene var registrert som eiere av virksomheten.

### 4.3.2. Boligkjennemerker

Boligkjennemerkene gjelder bare for privatboliger og personer i privathusholdninger.

#### Areal

Boligens areal er det samlede arealet av rom på 6 m<sup>2</sup> eller mer som blir brukt til boligformål. I tillegg er også entré, ganger, trapperom, vaskerom o.l. med i arealet.

#### Bosatte pr. bolig

Bosatte pr. bolig er lik tallet på bosatte i privatboliger

dividert med tallet på boliger i alt.

#### Byggeår

Byggeåret er det året da minst halvparten av boligene i huset var ferdig til innflytting. For hus som er ombygd, er det oppgitt opprinnelig byggeår.

#### Eie-/leieform

Som *eiere* er også regnet personer som har boret ved aksje eller andel.

Som *leie for et avgrenset tidsrom* er regnet leieavtaler som løper til en bestemt dato, også framleie. Boliger stilt til disposisjon gjennom arbeidsforhold for en avgrenset tidsperiode er derimot regnet med blant *tjenesteboliger*.

Leie av boligen på *Andre vilkår* gjelder f.eks. ved leiekontrakt ifølge husleieloven, muntlig leieavtale eller kåravtale. Obligasjonsleilighet og trygdeleilighet er også tatt med her.

#### Etasjeplassering

Etasjeplasseringen viser i hvilken av bygningens etasjer boligen har rom til boligformål. For boliger som går over flere plan, er alle etasjer oppgitt.

#### Hustype

En *enebolig* ligger fritt med minst en halv meters avstand til neste bygning. Den kan også inneholde en hybelleilighet, og ett eller flere rom kan være i bruk som hybel.

*Våningshus tilknyttet gårdsdrift* omfatter alle typer bolighus på gårdsbruket.

Et *hus i kjede* (også enebolig i kjede) er forbundet med et annet hus med bod, garasje/carport, svalgang e.l.

I et *terrassehus* er leilighetene bygd sammen i en skråning der flere av leilighetene har terrasse på hele eller deler av taket til leiligheten under.

*Terrasseblokk* er regnet som blokk og ikke som terrassehus.

*Annet boligbygg med mindre enn tre etasjer* omfatter for eksempel firemannsbolig, enebolig med mindre enn en halv meters avstand mellom husene o.l.

Leiligheten ligger i et *forretningsbygg* eller i et *bygg for felleshusholdning* dersom mindre enn halvparten av golvarealet i huset brukes til privatbolig.

I noen tabeller er hus i kjede, terrassehus og annet boligbygg med mindre enn tre etasjer slått sammen og gitt betegnelsen *småhus*.

### **Kjøkken**

Kjøkken er den delen av boligen der det er installert utstyr til matlagning. Kjøkkenet kan være et eget rom, men trenger ikke å være det (åpne løsninger).

Dersom flere boliger har felles kjøkken, f.eks. hybler i et hybelbygg, er alle boligene regnet å være uten kjøkken.

I størrelsen på kjøkkenet er også medregnet golvplass til benker og skap.

### **Oppvarmingskilde**

I FoB90 er alle oppvarmingskilder i boligen tatt med, mens det ved forrige telling bare var den viktigste som ble registrert.

### **Plan i boligen**

Boligen er regnet å ligge på ett plan dersom kjøkken, bad/dusj, wc og minst ett beboelsesrom er i samme etasje uten trapper imellom.

### **Tilgjengelighet**

Som et mål for boligens tilgjengelighet er det nytt et inndeling etter plan i boligen, boligens etasjeplassering i bygningen og om huset har heis.

### **Rom - tallet på**

Tallet på rom inkluderer beboelsesrom på 6 m<sup>2</sup> eller mer som kan brukes året rundt. Kjøkken, bad, wc, vaskerom, gang o.l. er ikke med, og heller ikke rom som bare blir brukt til næringsvirksomhet.

### **Rom pr. bolig**

er summen av alle rom dividert med tallet på boliger. I FoB90 er det ikke innhentet spesifiserte oppgaver over tallet på rom i boliger med ni eller flere rom. I oppgavene for *rom i alt* er tallene for antall rom i boliger med ni eller flere rom derfor beregnet ut fra et gjennomsnittstall. Data fra Boforholdsundersøkelsen 1988 er brukt som beregningsgrunnlag.

## **4.3.3. Husholdningskjennemerker**

Husholdningskjennemerkene gjelder for privathusholdninger og personer registrert bosatt i privathusholdninger.

### **Avfallssortering (kildesortering)**

Oppgavene over avfallssortering viser utvalgte avfallstyper som blir sortert ut fra husholdningsavfallet og levert/hentet etter at de er sortert ut. Hver husholdning kunne krysse av for flere typer utsortert avfall. Noen husholdninger sorterer flere typer avfall. Derfor blir summen av husholdninger etter avfallstype større enn tallet på husholdninger som sorterer avfall i alt.

### **Bil - antall i husholdningen**

Med å disponere bil menes å eie/leie bil eller ha mulighet til privat bruk av firmabil. Stasjonsvogn, kombinert bil og varebil som blir brukt til privatkjøring, er også regnet med i tallet på biler.

### **Familier - antall i husholdningen**

Se *Familie* i avsnitt 4.1 og *Familietype* i avsnitt 4.3.

### **Husholdningstype (tallet på barn i husholdningen)**

I tabellene er husholdningene delt inn i énperson- og flerpersonghusholdninger. Flerpersonghusholdninger er videre delt inn i husholdninger med og uten barn.

Vårt begrep *Barn* omfatter ugifte hjemmeboende barn under 18 år som er registrert bosatt i familien til minst én av foreldrene eller andre foresatte. Eldre barn som bor hjemme, er ikke regnet inn i tallet på barn i husholdningen. Husholdninger der alle de hjemmeboende barna er 18 år eller eldre, blir derfor regnet til gruppen flerpersonghusholdninger uten barn.

### **Privat-/felleshusholdning**

Gruppen *Privathusholdning* omfatter alle personer som er registrert bosatt i samme privatbolig.

Beboere (forpleide) som er registrert bosatt i aldershjem, pleiehjem, barnehjem o.l., tilhører en *Felleshusholdning*. I utvalgskommunene er bare personer 67 år og over regnet som bosatte i felleshusholdninger. Det er ikke innhentet husholdnings- og boligopplysninger for felleshusholdningene.

## 5. Merknader til tabellene

### Tabell 1

Tabell 1 gir sammenlignbare tall tilbake til 1875 etter kommuneinndelingen i 1990.

I 1918 ble Svolvær skilt ut fra Vågan som ladested.

I 1964 ble Svolvær, Vågan og Gimsøy slått sammen til en kommune med navnet Vågan.

### Tabellene 18, 25 og 27

I tabellene nytter vi de anslag på kommunenivå som gir den beste påliteligheten, og som samtidig sikrer konsistens mellom de trykte tabellene. For tabellene 18, 25 og 27 fører dette til at tallene i tabellen ikke summerer seg opp til resultatene slik de framkommer i "I alt"-linjen. Årsaken til dette er at "I alt"-tallene er beregnet med bakgrunn i registerdata, mens de øvrige tallene i tabellene er beregnet bare ved enkel oppblåsing av skjemaetvalget.

**Vernepliktige - konsekvenser for sysselsettingstall**  
Oppgaver over de vernepliktige og sivilt tjenstepliktige er innhentet gjennom Forsvarets overkommando og Siviltjenesteadministrasjonen.

På grunn av rapporteringsrutinene var ikke alle oppgavene kommet inn da heftene for fulltellingskommunene ble produsert. Mangelfulle opplysninger om vernepliktige er omtalt under punkt 5 i disse heftene.

### Tabellnummerering

I denne publikasjonen har det vært nødvendig å gjøre en del endringer i tabellene i forhold til i heftene for fulltellingskommunene. Dette skyldes usikkerhetsnivået i utvalgstillene. Tabeller som har endringer av noe omfang, er delt i to. For å gjøre det lettere å sammenligne fulltellings- og utvalgshefter, har slike tabeller fått tabellnummer som tilsvarer nummeret i fulltellingsheftet som hovednummer. I tillegg har tabellen fått et undernummer etter punktum, f.eks. tabell 6.1 og 6.2. I tabeller med undernummer 1 er endringene i hovedsak gjort i forspalten (tabellens linjer). Tabeller med undernummer 2 vil ha endringene i tabellhodet (tabellens kolonner).

I tabellene 3 og 8 er det noe større endringer fordi tabellene er spesielt krevende å utarbeide i den form de har i fulltellingsheftet. De blir derfor utarbeidet i en mer fullstendig utgave senere og kan fås ved henvendelse til SSB, Folketellingsprosjektet.

Tabellene 22 og 23 utgår i utvalgsheftene.

### Avrunding av tall

Når en beregner totaltall på grunnlag av et utvalg, vil en vanligvis ende opp med desimaltall som resultat.

Tallene som publiseres er avrundet til nærmeste hele tall, noe som fører til avvik. Et oppgitt sumtall vil ikke alltid stemme med summen av de enkelte tallene i tabellen. Avviket er sjelden stort, oftest 1 eller 2. Tilsvarende avvik vil også kunne forekomme mellom sumtall i de ulike tabellene.

Tabell 1. Folkemengde ved folketellingene 1875-1990, etter kommunegrenser pr. 3. november 1990

År	Folke- mengde	År	Folke- mengde	År	Folke- mengde	År	Folke- mengde
1875 ...	4097	1920 ...	8206	1960 ...	10537	1980 ...	9762
1900 ...	6270	1946 ...	10625	1970 ...	9464	1990 ...	9346

K i l d e: Folketellinger, materiale i SSB og Norsk samfunnsvitenskapelig datatjeneste (NSD).

Tabell 2. Folkemengde etter kjønn, ekteskapelig status og alder. 3. november 1990

Alder	I alt	Menn					Kvinner				
		I alt	Ugifte	Gifte	Enkemenn	Separer- te og skilte	I alt	Ugifte	Gifte	Enker	Separer- te og skilte
I alt .....	9346	4671	2459	1823	135	254	4675	2003	1822	593	257
0 - 4 .....	586	295	295	-	-	-	291	291	-	-	-
5 - 9 .....	582	313	313	-	-	-	269	269	-	-	-
10 - 14 .....	652	321	321	-	-	-	331	331	-	-	-
15 - 19 .....	755	383	383	-	-	-	372	371	1	-	-
20 - 24 .....	738	407	393	12	-	2	331	300	25	-	6
25 - 29 .....	630	334	263	63	-	8	296	169	113	-	14
30 - 34 .....	604	292	157	115	-	20	312	91	182	-	39
35 - 39 .....	693	360	90	225	-	45	333	48	241	4	40
40 - 44 .....	643	351	58	243	2	48	292	22	229	1	40
45 - 49 .....	556	303	44	220	2	37	253	10	197	9	37
50 - 54 .....	400	205	27	149	2	27	195	13	155	11	16
55 - 59 .....	402	191	32	143	2	14	211	7	150	36	18
60 - 64 .....	472	227	25	175	9	18	245	19	172	39	15
65 - 69 .....	515	248	27	184	20	17	267	11	162	79	15
70 - 74 .....	452	202	15	143	32	12	250	14	111	118	7
75 - 79 .....	314	124	5	92	23	4	190	11	57	115	7
80 - 84 .....	204	82	7	47	27	1	122	12	21	87	2
85 - 89 .....	107	27	3	11	12	1	80	12	5	62	1
90 - .....	41	6	1	1	4	-	35	2	1	32	-
0 - 6 .....	822	422	422	-	-	-	400	400	-	-	-
7 - 12 .....	735	380	380	-	-	-	355	355	-	-	-
13 - 15 .....	396	198	198	-	-	-	198	198	-	-	-
16 - 19 .....	622	312	312	-	-	-	310	309	1	-	-
20 - 44 .....	3308	1744	961	658	2	123	1564	630	790	5	139
45 - 66 .....	2016	1009	137	746	23	103	1007	53	742	121	91
67 - .....	1447	606	49	419	110	28	841	58	289	467	27
16 - 24 .....	1360	719	705	12	-	2	641	609	26	-	6
25 - 39 .....	1927	986	510	403	-	73	941	308	536	4	93
40 - 66 .....	2659	1360	195	989	25	151	1299	75	971	122	131
16 - 29 .....	1990	1053	968	75	-	10	937	778	139	-	20
30 - 49 .....	2496	1306	349	803	4	150	1190	171	849	14	156
50 - 66 .....	1460	706	93	526	21	66	754	43	545	112	54

Tabell 3. Hovedtall for utdanning. Personer 16-66 år etter yrkesaktivitet, kjønn og utdanning<sup>1</sup>. 3. november 1989 - 2. november 1990

Høyeste utdanning	I alt	Ikke yrkesaktive	Yrkesaktive			Prosent yrkesaktive		
			I alt	Menn	Kvinner	I alt	Menn	Kvinner
I alt .....	5946	1638	4308	2419	1889	72,5	78,9	65,6
Barne- og ungdomsskolenivå, 1-9 år i alt .....	1987	761	1226	692	534	61,7	72,8	51,5
Folkeskoleutdanning .....	845	405	440	241	199	52,1	62,4	43,4
9-årig ungdomsskole .....	718	230	488	301	187	68,0	80,3	54,5
Ungdomsskolenivå ellers .....	424	126	298	150	148	70,3	79,4	63,0
Gymnasnivå I, 10 år, i alt .....	1617	375	1242	629	613	76,8	85,3	69,7
Allment fagfelt .....	409	126	283	119	164	69,2	76,8	64,6
Industri, håndverk og teknikk .....	333	50	283	255	(28)	85,0	83,6	(100,0)
Samferdsel .....	92	:	92	64	(28)	100,0	100,0	(100,0)
Helsevern .....	90	:	68	:	67	75,6	:	75,3
Jordbruk, skogbruk og fiske .....	38	:	(33)	(33)	:	(86,8)	(100,0)	:
Gymnasnivå I ellers .....	655	172	483	157	326	73,7	87,7	68,5
Gymnasnivå II, 11 - 12 år, i alt .....	1397	235	1154	706	448	82,6	82,1	84,7
Allment fagfelt .....	405	84	321	144	177	79,3	77,0	81,2
Administrasjon og økonomi .....	236	(25)	211	73	138	89,4	100,0	84,7
Industri, håndverk og teknikk .....	437	65	372	346	(26)	85,1	84,2	(100,0)
Samferdsel .....	119	(28)	91	74	:	76,5	72,5	:
Helsevern .....	45	:	(45)	:	(45)	(100,0)	:	(100,0)
Jordbruk, skogbruk og fiske .....	48	:	(38)	(38)	:	(79,2)	(84,4)	:
Tjenesteyting og forsvar .....	82	:	71	(31)	(40)	86,6	(73,8)	(100,0)
Gymnasnivå II ellers .....	25	:	:	:	:	:	:	:
Universitets- og høgskolenivå I, 13 - 14 år, i alt .....	348	54	287	168	119	82,5	87,5	79,9
Undervisning .....	51	:	51	:	(31)	100,0	:	(100,0)
Administrasjon, økonomi, samfunnsvitenskap og jus .....	88	:	74	(42)	(32)	84,1	(100,0)	(69,6)
Naturvitenskap og teknikk .....	50	:	(30)	(30)	:	(60,0)	(63,8)	:
Helsevern .....	40	:	(28)	:	(28)	(70,0)	:	(77,8)
Universitets- og høgskolenivå I ellers .....	119	:	104	76	(28)	87,4	91,6	(77,8)
Universitets- og høgskolenivå II, III og forskernivå, over 14 år, i alt .....	304	:	299	152	147	98,4	60,8	100,0
Undervisning .....	155	:	155	67	88	100,0	100,0	100,0
Administrasjon, økonomi, samfunnsvitenskap og jus .....	42	:	(42)	(31)	:	(100,0)	(100,0)	:
Naturvitenskap og teknikk .....	40	:	(35)	(29)	:	(87,5)	(85,3)	:
Universitets- og høgskolenivå II, III og forskernivå ellers .....	67	:	67	(25)	(42)	100,0	(100,0)	(100,0)
Uoppgitt, ingen utdanning og utdanning på førskolenivå .....	293	203	90	67	(23)	30,7	41,9	(17,3)

<sup>1</sup> Høyeste fullførte utdanning pr. 1. oktober 1990.

Tabell 4. Personer 16 år og over. Hovedtall for yrkesaktivitet i året 3. november 1989 - 2. november 1990

	I alt	Ikke yrkesaktive	Yrkesaktive			Prosent yrkesaktive		
			I alt	Menn	Kvinner	I alt	Menn	Kvinner
I alt .....	7393	2955	4438	2501	1937	60,0	68,1	52,0
<b>Alder</b>								
16-19 .....	622	278	344	186	158	55,3	59,6	51,0
20-24 .....	738	202	536	326	210	72,6	80,1	63,4
25-29 .....	630	137	493	262	231	78,3	78,4	78,0
30-39 .....	1297	221	1076	582	494	83,0	89,3	76,6
40-49 .....	1199	182	1017	589	428	84,8	90,1	78,5
50-59 .....	802	211	591	333	258	73,7	84,1	63,5
60-66 .....	658	407	251	141	110	38,1	45,5	31,6
67-69 .....	329	253	76	(42)	(34)	23,1	(25,5)	(20,7)
70- .....	1118	1064	54	(40)	:	4,8	(9,1)	:
<b>Ekteskapelig status</b>								
Ugifte .....	2509	797	1712	1072	640	68,2	73,5	61,0
Gifte .....	3645	1299	2346	1246	1100	64,4	68,3	60,4
Før gifte .....	1239	859	380	183	197	30,7	47,0	23,2
<b>Familietype</b>								
Enslige .....	1841	1029	812	596	216	44,1	63,9	23,8
Ektepar uten ugifte barn .....	1246	773	473	257	216	38,0	41,3	34,7
Ektepar med ugifte barn .....	3378	852	2526	1451	1075	74,8	80,2	68,5
Mor/far med ugifte barn .....	928	302	626	197	429	67,5	64,4	69,0

Tabell 5. Hovedtall for yrkesaktive i året 3. november 1989 - 2. november 1990

	I alt	Menn				Kvinner				Prosent
		I alt	Av dette			I alt	Av dette			
			16-29	30-49	50-66		16-29	30-49	50-66	
I alt .....	4438	2501	774	1171	474	1937	599	922	368	100,0
<b>Næring</b>										
Jordbruk, skogbruk, fiske og fangst .....	441	351	101	174	61	90	:	59	:	9,9
Oljeutvinning og bergverksdrift .....	:	:	:	:	:	:	:	:	:	:
Industri .....	649	494	170	174	139	155	57	53	(40)	14,6
Kraft- og vannforsyning .....	63	(44)	:	(32)	:	:	:	:	:	1,4
Bygge- og anleggsvirksomhet .....	293	284	81	133	56	:	:	:	:	6,6
Varehandel, hotell- og restaurantvirksomhet .....	852	377	166	172	(38)	475	220	188	(43)	19,2
Transport, lagring, post og telekommunikasjoner .....	481	347	65	195	74	134	(27)	57	49	10,8
Bank- og finansieringsvirksomhet, forsikringsvirksomhet, eiendomsdrift og forretningsmessig tjenesteyting .....	214	119	(32)	64	:	95	52	(32)	:	4,8
Offentlig, sosial og privat tjenesteyting .....	1439	477	144	228	92	962	236	530	190	32,4
<b>Yrkesfelt</b>										
Teknisk, vitenskapelig, humanistisk og kunstnerisk arbeid .....	733	251	:	164	:	483	(84)	332	(67)	16,5
Administrasjons- og forvaltningsarbeid, bedrifts- og organisasjonsledelse .....	212	191	:	(89)	(70)	:	:	:	:	4,8
Kontorarbeid .....	324	(78)	:	:	:	246	(72)	(125)	:	7,3
Handelsarbeid .....	398	213	(80)	(109)	:	185	(86)	(73)	:	9,0
Jordbruks-, skogbruks- og fiskearbeid ..	391	316	(90)	151	:	(74)	:	:	:	8,8
Gruve- og sprengingsarbeid m.m. ....	:	:	:	:	:	:	:	:	:	:
Transport- og kommunikasjonsarbeid ..	405	287	(88)	153	:	(118)	:	:	:	9,1
Industri-, bygge- og anleggsarbeid .....	1037	875	302	352	186	162	:	:	:	23,4
Servicearbeid og militært arbeid .....	938	290	(120)	(117)	:	649	261	232	(140)	21,1
<b>Yrkesstatus</b>										
Ansatt .....	3998	2161	709	1006	411	1837	586	862	341	90,1
Selvstendig .....	365	313	:	158	:	:	:	:	:	8,2
Familie medlem uten fast lønn .....	(74)	:	:	:	:	:	:	:	:	(1,7)
<b>Arbeidstid i året<sup>1</sup></b>										
Bare heltid, i alt .....	3046	2135	571	1084	419	911	229	484	181	68,6
Bare deltid, i alt .....	1041	198	(131)	:	:	843	267	372	181	23,5
Både heltid og deltid, i alt .....	351	168	(73)	:	:	183	(103)	:	:	7,9
<b>Yrkesaktiv i 12 måneder</b>										
Heltid .....	2242	1539	302	841	342	703	(125)	418	161	50,5
Deltid .....	547	(101)	:	:	:	446	(93)	240	(107)	12,3
Både heltid og deltid i perioden .....	149	:	:	:	:	(90)	:	:	:	3,4
Yrkesaktiv 6-11 måneder .....	944	536	233	234	:	408	158	153	(74)	21,3
Yrkesaktiv 1- 5 måneder .....	555	266	176	:	:	289	173	(79)	:	12,5
<b>Avtalt arbeidstid i uka</b>										
Ikke yrkesaktiv i uka .....	912	550	317	(140)	(72)	363	181	(128)	:	20,5
1-19 timer .....	539	(145)	(77)	:	:	394	(121)	153	(120)	12,1
20-29 timer .....	365	(70)	:	:	:	295	:	172	(73)	8,2
30-39 timer .....	1794	1053	206	573	239	741	223	383	(127)	40,4
40 timer og over .....	828	683	153	400	(124)	(144)	:	(86)	:	18,7

<sup>1</sup> Heltid er samlet arbeidstid på 30 timer eller mer i uka (alle arbeidsforhold), noe som svarer til 120 timer eller mer over en fireukersperiode.

Tabell 6.1. Yrkesaktive 16 år og over, etter alder og næring/yrkesfelt. 3. november 1989 - 2. november 1990

	I alt	Alder								Prosent
		6-19	20-24	25-29	30-39	40-49	50-59	60-66	67-	
I alt .....	4438	344	536	493	1076	1017	591	251	130	100,0
<b>Næring</b>										
Jordbruk, skogbruk, fiske og fangst .....	441	(41)	(36)	(33)	81	152	57	(26)	:	9,9
Oljeutvinning og bergverksdrift .....	:	:	:	:	:	:	:	:	:	:
Industri .....	649	60	102	65	116	111	112	67	:	14,6
Kraft- og vannforsyning .....	63	:	:	:	:	:	:	:	:	1,4
Bygge- og anleggsvirksomhet .....	293	:	(33)	(42)	55	83	52	:	:	6,6
Varehandel, hotell- og restaurantvirksomhet .....	852	122	139	125	195	165	(43)	(38)	(25)	19,2
Transport, lagring, post og telekommunikasjoner ..	481	:	(30)	(44)	148	104	90	(33)	:	10,8
Bank- og finansieringsvirksomhet, forsikringsvirksomhet, eiendomsdrift og forretningsmessig tjenesteyting .....	214	:	:	(45)	70	(26)	:	:	:	4,8
Offentlig, sosial og privat tjenesteyting .....	1439	79	161	140	391	367	203	79	:	32,4
<b>Yrkesfelt</b>										
Teknisk, vitenskapelig, humanistisk og kunstnerisk arbeid .....	733	:	:	:	285	210	(70)	:	:	16,5
Administrasjons- og forvaltningsarbeid, bedrifts- og organisasjonsledelse .....	212	:	:	:	:	:	:	:	:	4,8
Kontorarbeid .....	324	:	:	:	(98)	:	:	:	:	7,3
Handelsarbeid .....	398	:	(70)	:	(107)	(74)	:	:	:	9,0
Jordbruks-, skogbruks- og fiskearbeid .....	391	:	:	:	:	(137)	:	:	:	8,8
Gruve- og sprengningsarbeid m.m. ....	:	:	:	:	:	:	:	:	:	:
Transport og kommunikasjonsarbeid .....	405	:	:	(77)	(108)	(91)	:	:	:	9,1
Industri-, bygge- og anleggsarbeid .....	1037	(71)	163	(119)	197	215	166	:	:	23,4
Servicearbeid og militært arbeid .....	938	(118)	164	(100)	185	164	150	:	:	21,1



Tabell 6.2. Yrkesaktive 16 år og over, etter kjønn/alder/arbeidstid i året og næring/yrkesfelt. 3. november 1989 - 2. november 1990

	I alt	Kjønn		Alder				Yrkesaktiv i		
		Menn	Kvinner	16-29	30-49	50-66	67-	12 måneder	6-11 måneder	1-5 måneder
I alt	4438	2501	1937	1373	2093	842	130	2939	944	555
<b>Næring</b>										
Jordbruk	101	(41)	60	:	65	:	:	(71)	:	:
Skogbruk	:	:	:	:	:	:	:	:	:	:
Fiske og fangst	340	310	(30)	87	169	71	:	154	162	:
Oljeutvinning og bergverksdrift	:	:	:	:	:	:	:	:	:	:
Industri i alt	649	494	155	231	220	180	:	393	158	(105)
Næringsmiddel-, drikkevare- og tobakksindustri	347	251	96	135	122	83	:	(145)	(132)	(70)
Tekstil-, beklednings-, lær- og lærvareindustri	:	:	:	:	:	:	:	:	:	:
Trevareindustri	:	:	:	:	:	:	:	:	:	:
Treforedling, grafisk industri og forlagsv.	117	80	(37)	(42)	(41)	(28)	:	(90)	:	:
Kjemisk industri, mineralolje-, kull-, gummi- og plastindustri	:	:	:	:	:	:	:	:	:	:
Keramikk- og glassindustri, mineralske produkter ellers	:	:	:	:	:	:	:	:	:	:
Metallindustri	:	:	:	:	:	:	:	:	:	:
Verkstøedindustri	167	149	:	50	53	59	:	(139)	:	:
Industri ellers	:	:	:	:	:	:	:	:	:	:
Kraft- og vannforsyning	63	(44)	:	:	(32)	:	:	:	:	:
Bygge- og anleggsvirksomhet	293	284	:	80	137	62	:	198	(69)	:
Varehandel	606	330	276	236	284	69	:	426	(93)	(87)
Hotell- og restaurantdrift	246	(47)	199	151	74	:	:	(138)	:	:
Landtransport	101	101	:	:	57	(26)	:	(74)	:	:
Sjøtransport	211	173	(38)	(45)	92	62	:	(122)	:	:
Transport ellers, lagring, post og telekommunikasjoner	169	73	96	(26)	104	(37)	:	(143)	:	:
Bank- og finansieringsvirksomhet	68	:	53	:	(39)	:	:	:	:	:
Forsikringsvirksomhet, eiendomsdrift og forretningmessig tjenesteyting	146	104	(42)	74	56	:	:	(99)	:	:
Offentlig administrasjon, forsvar, politi og rettsvesen	303	148	155	84	119	94	:	258	:	:
Renovasjon og rengjøring	(33)	(33)	:	:	:	:	:	:	:	:
Undervisning og forskningsvirksomhet	393	145	248	:	307	63	:	334	:	:
Helse- og sosialtjenester	561	78	483	199	257	105	:	321	149	(93)
Kulturell tjenesteyting, underholdning og sport	(44)	:	(28)	(31)	:	:	:	:	:	:
Personlig tjenesteyting	105	57	(48)	(42)	57	:	:	(79)	:	:
<b>Yrkesfelt</b>										
Teknisk, vitenskapelig, humanistisk og kunstnerisk arbeid	733	251	483	(118)	496	(106)	:	556	(113)	:
Administrasjons- og forvaltningsarbeid, bedrifts- og organisasjonsledelse i alt	212	191	:	:	(96)	(83)	:	204	:	:
Offentlig administrasjons- og forvaltningsarbeid	(86)	(73)	:	:	:	:	:	(79)	:	:
Bedrifts- og organisasjonsledelse	(125)	(118)	:	:	(67)	:	:	(125)	:	:
Kontorarbeid	324	(78)	246	(105)	162	:	:	247	:	:
Handelsarbeid	398	213	185	166	181	:	:	266	(69)	:
Jordbruks-, skogbruks- og fiskearbeid	391	316	(74)	(97)	198	(82)	:	219	(141)	:
Gruve- og sprengningsarbeid m.m.	:	:	:	:	:	:	:	:	:	:
Transport og kommunikasjonsarbeid	405	287	(118)	(125)	199	(80)	:	302	:	:
Industri-, bygge- og anleggsarbeid i alt	1037	875	162	354	412	213	:	582	298	158
Jern- og metallvarearbeid	229	229	:	(73)	(95)	:	:	150	:	:
Elektroarbeid	:	:	:	:	:	:	:	:	:	:
Trearbeid	151	151	:	:	(74)	:	:	(101)	:	:
Næringsmiddelarbeid	325	220	(106)	(134)	(126)	:	:	(123)	(141)	:
Maskin- og motordrift	:	:	:	:	:	:	:	:	:	:
Laste-, losse- og lagerarbeid	:	:	:	:	:	:	:	:	:	:
Industri-, bygge- og anleggsarbeid ellers	167	(133)	:	:	:	:	:	(86)	:	:
Servicearbeid og militært arbeid	938	290	649	381	349	186	:	562	234	(142)

Tabell 7.1. Yrkesaktive 16 år og over, etter arbeidstid i året og kjønn/næring/yrkesfelt. 3. november 1989 - 2. november 1990

	I alt	Yrkesaktiv i 12 måneder			Yrkesaktiv i 6-11 måneder			Yrkesaktiv i 1-5 måneder		
		Heltid <sup>1</sup>	Deltid <sup>1</sup>	Både heltid og deltid i perioden	Heltid	Deltid	Både heltid og deltid i perioden	Heltid	Deltid	Både heltid og deltid i perioden
I alt .....	4438	2242	547	149	501	254	189	303	240	:
<b>Kjønn</b>										
Menn .....	2501	1539	(101)	:	380	:	(97)	216	:	:
Kvinner .....	1937	703	446	(90)	(121)	195	(92)	(87)	202	:
<b>Næring</b>										
Jordbruk, skogbruk, fiske og fangst .....	441	204	:	:	(121)	:	:	:	:	:
Oljeutvinning og bergverksdrift .....	:	:	:	:	:	:	:	:	:	:
Industri .....	649	324	:	:	(89)	:	:	:	:	:
Kraft- og vannforsyning .....	63	:	:	:	:	:	:	:	:	:
Bygge- og anleggsvirksomhet .....	293	178	:	:	:	:	:	:	:	:
Varehandel, hotell- og restaurantvirksomhet .....	852	374	(130)	:	(67)	:	:	:	(70)	:
Transport, lagring, post og telekommunikasjoner .....	481	283	:	:	:	:	:	:	:	:
Bank- og finansieringsvirksomhet, forsikringsvirksomhet, eiendomsdrift og forretningsmessig tjenesteyting .....	214	(96)	:	:	:	:	:	:	:	:
Offentlig, sosial og privat tjenesteyting ...	1439	774	243	:	(105)	(114)	:	(68)	:	:
<b>Yrkesfelt</b>										
Teknisk, vitenskapelig, humanistisk og kunstnerisk arbeid .....	733	418	(125)	:	:	(72)	:	:	:	:
Administrasjons- og forvaltningsarbeid, bedrifts- og organisasjonsledelse i alt .....	212	174	:	:	:	:	:	:	:	:
Kontorarbeid .....	324	183	:	:	:	:	:	:	:	:
Handelsarbeid .....	398	169	:	:	:	:	:	:	:	:
Jordbruks-, skogbruks- og fiskearbeid .....	391	197	:	:	(96)	:	:	:	:	:
Gruve- og sprengningsarbeid m.m. ....	:	:	:	:	:	:	:	:	:	:
Transport og kommunikasjonsarbeid .....	405	251	:	:	:	:	:	:	:	:
Industri-, bygge- og anleggsarbeid .....	1037	513	:	:	220	:	:	(104)	:	:
Servicearbeid og militært arbeid .....	938	338	193	:	(81)	(75)	(78)	:	(84)	:

<sup>1</sup> Heltid er samlet arbeidstid på 30 timer eller mer i uka (alle arbeidsforhold), noe som svarer til 120 timer eller mer over en fireukersperiode.

Tabell 7.2. Yrkesaktive 16 år og over, etter kjønn, arbeidstid i året og næring/yrkesfelt. 3. november 1989 - 2. november 1990

	I alt	Menn				Kvinner			
		I alt	Yrkesaktiv i			I alt	Yrkesaktiv i		
			12 måneder	6-11 måneder	1-5 måneder		12 måneder	6-11 måneder	1-5 måneder
I alt	4438	2501	1699	536	266	1937	1239	408	289
<b>Næring</b>									
Jordbruk, skogbruk, fiske og fangst	441	351	176	149	:	90	:	:	:
Oljeutvinning og bergverksdrift	:	:	:	:	:	:	:	:	:
Industri	649	494	298	(134)	:	155	(86)	:	:
Kraft- og vannforsyning	63	(44)	:	:	:	:	:	:	:
Bygge- og anleggsvirksomhet	293	284	193	:	:	:	:	:	:
Varehandel, hotell- og restaurantvirksomhet	852	377	277	:	:	475	286	(96)	(93)
Transport, lagring, post og telekommunikasjoner	481	347	223	:	:	134	(115)	:	:
Bank- og finansieringsvirksomhet, forsikringsvirksomhet, eiendomsdrift og forretningsmessig tjenesteyting	214	119	(92)	:	:	95	:	:	:
Offentlig, sosial og privat tjenesteyting	1439	477	414	:	:	962	622	227	(112)
<b>Yrkesfelt</b>									
Teknisk, vitenskapelig, humanistisk og kunstnerisk arbeid	733	251	232	:	:	483	324	(107)	:
Administrasjons- og forvaltningsarbeid, bedrifts- og organisasjonsledelse	212	191	183	:	:	:	:	:	:
Kontorarbeid	324	(78)	(70)	:	:	246	177	:	:
Handelsarbeid	398	213	147	:	:	185	(119)	:	:
Jordbruks-, skogbruks- og fiskearbeid	391	316	172	(121)	:	(74)	:	:	:
Gruve- og sprengingsarbeid m.m.	:	:	:	:	:	:	:	:	:
Transport- og kommunikasjonsarbeid	405	287	197	:	:	(118)	(105)	:	:
Industri-, bygge- og anleggsarbeid	1037	875	503	263	(110)	162	(79)	:	:
Servicearbeid og militært arbeid	938	290	195	:	:	649	367	179	(102)

Tabell 8. Hovedtall for yrkesaktive i uka 27. oktober - 2. november 1990, etter vanlig/avtalt arbeidstid

	I alt	Menn					Kvinner				
		I alt	1-19 timer	20-29 timer	30-39 timer	40 timer og over	I alt	1-19 timer	20-29 timer	30-39 timer	40 timer og over
I alt .....	3527	1952	(145)	(70)	1053	683	1575	394	295	741	(144)
<b>Alder</b>											
16-29 .....	875	457	(77)	:	206	153	418	(121)	:	223	:
30-49 .....	1826	1032	:	:	573	400	794	153	172	383	(86)
50-66 .....	748	401	:	:	239	(124)	347	(120)	(73)	(127)	:
67- .....	76	61	:	:	:	:	:	:	:	:	:
<b>Utført arbeidstid i uka</b>											
Var ikke på arbeid .....	(120)	:	:	:	:	:	(84)	:	:	:	:
1 - 19 timer .....	553	165	(123)	:	:	:	388	348	:	:	:
20 - 29 timer .....	345	(70)	:	:	:	:	275	:	243	:	:
30 - 39 timer .....	1543	913	:	:	883	:	630	:	:	604	:
40 timer og over .....	964	767	:	:	(128)	631	197	:	:	:	(126)

Tabell 9.1. Yrkesaktive 16 år og over i uka 27. oktober - 2. november 1990, etter kjønn, vanlig/avtalt arbeidstid og næring

Næring	I alt	Menn					Kvinner				
		I alt	1-19 timer	20-29 timer	30-39 timer	40 timer og over	I alt	1-19 timer	20-29 timer	30-39 timer	40 timer og over
I alt .....	3527	1952	(145)	(70)	1053	683	1575	394	295	741	(144)
Jordbruk, skogbruk, fiske og fangst ..	285	240	:	:	:	212	(45)	:	:	:	:
Oljeutvinning og bergverksdrift .....	:	:	:	:	:	:	:	:	:	:	:
Industri .....	490	360	:	:	250	(74)	130	:	:	(85)	:
Kraft- og vannforsyning .....	55	(36)	:	:	:	:	:	:	:	:	:
Bygge- og anleggsvirksomhet .....	242	233	:	:	151	:	:	:	:	:	:
Varehandel, hotell- og restaurantvirksomhet .....	670	297	:	:	(141)	(143)	373	(116)	(78)	159	:
Transport, lagring, post og telekommunikasjoner .....	374	266	:	:	148	(94)	108	:	:	:	:
Bank- og finansieringsvirksomhet, forsikringsvirksomhet, eiendomsdrift og forretningsmessig tjenesteyting ..	185	111	:	:	:	:	74	:	:	:	:
Offentlig, sosial og privat tjenesteyting .....	1218	401	:	:	250	(94)	817	172	167	424	:

Tabell 9.2. Yrkesaktive 16 år og over i uka 27. oktober - 2. november 1990, etter vanlig/avtalt arbeidstid, kjønn og næring/yrkesfelt

	I alt	1-29 timer	30 timer og over	Menn		Kvinner	
				I alt	Av dette 30 timer og over	I alt	Av dette 30 timer og over
I alt	3527	904	2621	1952	1736	1575	885
<b>Næring</b>							
Jordbruk	54	:	:	(24)	:	(30)	:
Skogbruk	:	:	:	:	:	:	:
Fiske og fangst	231	:	219	216	211	:	:
Oljeutvinning og bergverksdrift	:	:	:	:	:	:	:
Industri i alt	490	:	430	360	324	130	(106)
Næringsmiddel-, drikkevare- og tobaksindustri	210	:	184	139	(128)	71	:
Tekstil-, bекlednings-, lær- og lærvareindustri	:	:	:	:	:	:	:
Trevareindustri	:	:	:	:	:	:	:
Treforedling, grafisk industri og forlagsv.	110	:	(80)	73	:	(37)	:
Kjemisk industri, mineralolje-, kull-, gummi- og plastindustri	:	:	:	:	:	:	:
Keramikk- og glassindustri, mineralske produkter ellers	:	:	:	:	:	:	:
Metallindustri	:	:	:	:	:	:	:
Verkstedindustri	152	:	148	134	(134)	:	:
Industri ellers	:	:	:	:	:	:	:
Kraft- og vannforsyning	55	:	:	(36)	:	:	:
Bygge- og anleggsvirksomhet	242	:	204	233	204	:	:
Varehandel	483	148	335	259	246	224	(89)
Hotell- og restaurantdrift	187	:	(128)	(38)	:	149	(90)
Landtransport	91	:	(84)	91	(84)	:	:
Sjøtransport	134	:	(105)	110	(93)	(24)	:
Transport ellers, lagring, post og telekommunikasjoner	149	:	(95)	65	:	84	:
Bank- og finansieringsvirksomhet	57	:	:	:	:	(42)	:
Forsikringsvirksomhet, eiendomsdrift og forretningsmessig tjenesteyting	128	:	(93)	96	(71)	(32)	:
Offentlig administrasjon, forsvar, politi og rettsvesen	261	:	229	137	(131)	124	(98)
Renovasjon og rengjøring	(32)	:	:	(32)	:	:	:
Undervisning og forskningsvirksomhet	353	(100)	254	125	(95)	228	159
Helse- og sosialtjenester	461	232	229	58	:	403	186
Kulturell tjenesteyting, underholdning og sport	(29)	:	:	:	:	:	:
Personlig tjenesteyting	82	:	:	(41)	:	(41)	:
<b>Yrkesfelt</b>							
Teknisk, vitenskapelig, humanistisk og kunstnerisk arbeid	667	220	446	236	189	430	257
Administrasjons- og forvaltningsarbeid, bedrifts- og organisasjonsledelse	190	:	154	176	154	:	:
Kontorarbeid	247	:	187	:	:	191	(138)
Handelsarbeid	324	(107)	217	164	(143)	159	(74)
Jordbruks-, skogbruks- og fiskearbeid	260	:	241	220	214	:	:
Gruve- og sprengingsarbeid m.m.	:	:	:	:	:	:	:
Transport- og kommunikasjonsarbeid	362	:	303	264	243	(99)	:
Industri-, bygge- og anleggsarbeid	740	:	678	614	572	(126)	(106)
Servicearbeid og militært arbeid	737	341	396	222	171	516	225

Tabell 10. Yrkesaktive 16 år og over med fast oppmøteplass på arbeid i uka 27. oktober - 2. november 1990, etter tallet på arbeidsreiser, reisetid og yrkesfelt/oppmøteplass

	I alt	Reiste ikke	Reiste 1 gang			Reiste 2-3 ganger			Reiste 4 ganger eller flere		
			I alt	Reisetid		I alt	Reisetid		I alt	Reisetid	
				Under 45 min	45 min og over		Under 45 min	45 min og over		Under 45 min	45 min og over
I alt	3201	692	172	(126)	:	213	213	:	2124	2081	:
<b>Yrkesfelt</b>											
Teknisk, vitenskapelig, humanistisk og kunstnerisk arbeid	592	(80)	:	:	:	:	:	:	448	440	:
Administrasjons- og forvaltningsarbeid, bedrifts- og organisasjonsledelse	174	:	:	:	:	:	:	:	(124)	(124)	:
Kontorarbeid	220	:	:	:	:	:	:	:	182	182	:
Handelsarbeid	310	:	:	:	:	:	:	:	203	203	:
Jordbruks-, skogbruks- og fiskearbeid	239	(97)	:	:	:	:	:	:	(81)	(74)	:
Gruve- og sprengingsarbeid m.m.	:	:	:	:	:	:	:	:	:	:	:
Transport- og kommunikasjonsarbeid	322	(107)	:	:	:	:	:	:	182	182	:
Industri-, bygge- og anleggsarbeid	678	159	:	:	:	:	:	:	458	443	:
Servicearbeid og militært arbeid	665	(124)	:	:	:	:	:	:	448	434	:
<b>Oppmøteplass og kjønn</b>											
<b>I bostedsfylket</b>	2829	507 (142)	(112)	:	190	190	:	1989	1953	:	
Menn	1504	330 (74)	:	:	(71)	(71)	:	1029	1006	:	
Kvinner	1325	177 (69)	:	:	(120)	(120)	:	960	947	:	
<b>I bostedskommunen</b>	2695	426 (135)	(112)	:	183	183	:	1952	1924	:	
Menn	1389	268	:	:	:	:	:	992	977	:	
Kvinner	1306	157 (69)	:	:	(120)	(120)	:	960	947	:	
<b>1860 Vestvågøy</b>	:	:	:	:	:	:	:	:	:	:	
Menn	:	:	:	:	:	:	:	:	:	:	
Kvinner	:	:	:	:	:	:	:	:	:	:	
<b>1804 Bodø</b>	:	:	:	:	:	:	:	:	:	:	
Menn	:	:	:	:	:	:	:	:	:	:	
Kvinner	:	:	:	:	:	:	:	:	:	:	
<b>1805 Narvik</b>	:	:	:	:	:	:	:	:	:	:	
Menn	:	:	:	:	:	:	:	:	:	:	
Kvinner	:	:	:	:	:	:	:	:	:	:	
<b>Andre kommuner i fylket</b>	:	:	:	:	:	:	:	:	:	:	
Menn	:	:	:	:	:	:	:	:	:	:	
Kvinner	:	:	:	:	:	:	:	:	:	:	
<b>Utenfor fylket</b>	(87)	(87)	:	:	:	:	:	:	:	:	
Menn	:	:	:	:	:	:	:	:	:	:	
Kvinner	:	:	:	:	:	:	:	:	:	:	
<b>0301 Oslo</b>	:	:	:	:	:	:	:	:	:	:	
Menn	:	:	:	:	:	:	:	:	:	:	
Kvinner	:	:	:	:	:	:	:	:	:	:	
<b>1201 Bergen</b>	:	:	:	:	:	:	:	:	:	:	
Menn	:	:	:	:	:	:	:	:	:	:	
Kvinner	:	:	:	:	:	:	:	:	:	:	
<b>1902 Tromsø</b>	:	:	:	:	:	:	:	:	:	:	
Menn	:	:	:	:	:	:	:	:	:	:	
Kvinner	:	:	:	:	:	:	:	:	:	:	
<b>Andre steder utenfor fylket</b>	:	:	:	:	:	:	:	:	:	:	
Menn	:	:	:	:	:	:	:	:	:	:	
Kvinner	:	:	:	:	:	:	:	:	:	:	
<b>Uoppgitt oppmøteplass</b>	285	(99)	:	:	:	:	:	:	(135)	(128)	:
Menn	233	(86)	:	:	:	:	:	:	(108)	(101)	:
Kvinner	:	:	:	:	:	:	:	:	:	:	:

Tabell 11. Yrkesaktive 16 år og over med fast arbeidsreise i uka 27. oktober - 2. november 1990, etter reisemåte, oppmøteplass, tallet på arbeidsreiser, reisetid og etter reisemåte, kjønn og alder

	I alt	Ett transportmiddel					To eller flere transportmidler			
		Bil	Buss	Tog, trikk, T-bane	Båt	Sykkel, gange over 10 min	Annet	Kollektiv transport og/eller sykkel, gange over 10 min	Kollektiv transport og bil	Andre kombinasjoner
I alt .....	2509	1332	(67)	:	:	741	150	:	:	157
<b>Oppmøteplass, tallet på arbeidsreiser og reisetid</b>										
Oppmøteplass i bostedskommunen .	2269	1176	(67)	:	:	707	(143)	:	:	(144)
Reiste 1 gang .....	(135)	:	:	:	:	:	:	:	:	:
Under 45 min .....	(112)	:	:	:	:	:	:	:	:	:
45 min og over .....	:	:	:	:	:	:	:	:	:	:
Reiste 2 - 3 ganger .....	183	(69)	:	:	:	(82)	:	:	:	:
Under 45 min .....	183	(69)	:	:	:	(82)	:	:	:	:
45 min og over .....	:	:	:	:	:	:	:	:	:	:
Reiste 4 ganger eller flere .....	1952	1053	:	:	:	580	(122)	:	:	(132)
Under 45 min .....	1924	1032	:	:	:	580	(122)	:	:	(125)
45 min og over .....	:	:	:	:	:	:	:	:	:	:
Oppmøteplass utenfor bostedskommunen .....	:	:	:	:	:	:	:	:	:	:
Reiste 1 gang .....	:	:	:	:	:	:	:	:	:	:
Under 45 min .....	:	:	:	:	:	:	:	:	:	:
45 min og over .....	:	:	:	:	:	:	:	:	:	:
Reiste 2 - 3 ganger .....	:	:	:	:	:	:	:	:	:	:
Under 45 min .....	:	:	:	:	:	:	:	:	:	:
45 min og over .....	:	:	:	:	:	:	:	:	:	:
Reiste 4 ganger eller flere .....	:	:	:	:	:	:	:	:	:	:
Under 45 min .....	:	:	:	:	:	:	:	:	:	:
45 min og over .....	:	:	:	:	:	:	:	:	:	:
Uoppgitt oppmøteplass .....	187	(110)	:	:	:	:	:	:	:	:
<b>Kjønn og alder</b>										
Menn .....	1321	849	:	:	:	275	:	:	:	(78)
16-29 .....	293	187	:	:	:	(76)	:	:	:	:
30-49 .....	739	481	:	:	:	(131)	:	:	:	:
50-66 .....	255	154	:	:	:	:	:	:	:	:
67- .....	:	:	:	:	:	:	:	:	:	:
Kvinner .....	1188	483	:	:	:	466	(88)	:	:	(79)
16-29 .....	292	(133)	:	:	:	(72)	:	:	:	:
30-49 .....	622	264	:	:	:	252	:	:	:	:
50-66 .....	260	(86)	:	:	:	(134)	:	:	:	:
67- .....	:	:	:	:	:	:	:	:	:	:

Tabell 12. Boliger og bosatte. Hustype, tallet på rom, kjøkken. 3. november 1990

Tallet på rom på 6 m <sup>2</sup> eller mer (kjøkken, gang, bad o.l. er ikke medregnet)	Boliger					Bosatte	
	I alt	Fritt- liggende enebolig eller vånings- hus til- knyttet gårdsdrift	Andre ene- og tomanns- boliger og småhus	Blokk, leiegård e.l.	Forret- nings- bygg, bygg for felles- hus- holdning e.l.	I alt	Pr. bolig
I alt .....	3826	2671	699	366	90	9279	2,4
1 rom .....	196	105	70	:	:	391	2,0
Med kjøkken i alt .....	168	94	(64)	:	:	347	2,1
Kjøkken 6 m <sup>2</sup> eller større .....	128	74	(48)	:	:	267	2,1
Kjøkken mindre enn 6 m <sup>2</sup> .....	(40)	:	:	:	:	(80)	(2,0)
Uten kjøkken .....	:	:	:	:	:	:	:
2 rom .....	598	222	207	140	:	904	1,5
Med kjøkken i alt .....	553	208	182	133	:	847	1,5
Kjøkken 6 m <sup>2</sup> eller større .....	397	134	121	119	:	588	1,5
Kjøkken mindre enn 6 m <sup>2</sup> .....	156	74	(61)	:	:	260	1,7
Uten kjøkken .....	(45)	:	:	:	:	(56)	(1,2)
3 rom .....	662	352	131	162	:	1314	2,0
4 rom .....	1111	841	201	(35)	(34)	2672	2,4
5 rom .....	561	495	(61)	:	:	1658	3,0
6 rom .....	347	331	:	:	:	1188	3,4
7 rom .....	159	149	:	:	:	573	3,6
8 rom .....	84	81	:	:	:	261	3,1
9 rom eller flere .....	107	97	:	:	:	318	3,0

Tabell 13. Boliger, rom og bosatte, etter hustype. 3. november 1990

	I alt	Frittliggende enebolig eller våningshus tilknyttet gårdsdrift	Hus i kjede, rekkehus, terrassehus, vertikaldelt tomannsbolig	Horisontaldelt tomannsbolig eller annet boligbygg med mindre enn 3 etasjer	Blokk, leiegård e.l.	Forretningsbygg, bygg for felleshusholdning e.l.
Boliger i alt .....	3826	2671	370	329	366	90
Bosatte i alt .....	9279	7017	792	701	632	137
Rom i alt .....	15462	11984	1259	917	999	302
Rom pr. bolig .....	4,0	4,5	3,4	2,8	2,7	3,4
Bosatte pr. bolig .....	2,4	2,6	2,1	2,1	1,7	1,5

Tabell 14. Boliger etter eieform og areal<sup>1</sup>. Rom og bosatte, etter eieform. 3. november 1990

	I alt	Boligen eies			Boligen leies			
		I alt	Privat	Gjennom borettslag e.l.	I alt	Som tjeneste- bolig	For et avgrenset tidsrom	På andre vilkår
Boliger i alt .....	3826	2826	2438	388	1000	77	192	731
Under 50 m <sup>2</sup> .....	356	166	126	(40)	190	:	(44)	145
50 - 59 m <sup>2</sup> .....	378	182	120	(62)	196	:	(58)	127
60 - 79 m <sup>2</sup> .....	655	391	306	85	264	(34)	(41)	190
80 - 99 m <sup>2</sup> .....	742	620	529	91	122	:	:	83
100 - 129 m <sup>2</sup> .....	971	819	737	82	151	:	:	119
130 - 149 m <sup>2</sup> .....	280	238	224	:	(42)	:	:	(36)
150 - 199 m <sup>2</sup> .....	310	283	273	:	:	:	:	:
200 m <sup>2</sup> eller mer .....	134	127	121	:	:	:	:	:
Bosatte i alt .....	9279	7339	6673	666	1940	195	357	1387
Bosatte pr. bolig .....	2,4	2,6	2,7	1,7	1,9	2,5	1,9	1,9
Rom i alt .....	15462	12508	11168	1340	2954	257	504	2193
Rom pr. bolig .....	4,0	4,4	4,6	3,5	3,0	3,3	2,6	3,0

<sup>1</sup> Medregnet kjøkken, gang, bad o.l.



Tabell 15. Boliger etter tallet på rom og tallet på bosatte. 3. november 1990

Tallet på bosatte	I alt	Tallet på rom								
		1	2	3	4	5	6	7	8	9 eller flere
Boliger i alt	3826	196	598	662	1111	561	347	159	84	107
1	1325	83	428	311	345	90	:	:	:	:
2	972	70	94	185	303	171	94	:	:	:
3	574	:	(38)	80	213	84	69	(47)	:	:
4	608	:	:	(59)	187	135	98	(33)	(32)	(35)
5	256	:	:	:	(48)	(62)	(57)	:	:	:
6 eller flere	91	:	:	:	:	:	:	:	:	:

Tabell 16. Boliger etter husets byggeår og hustype/eieform/oppvarmingskilde. Bosatte og rom, etter husets byggeår. 3. november 1990

	I alt	Husets byggeår							
		-1900	1901-1920	1921-1940	1941-1945	1946-1960	1961-1970	1971-1980	1981-1990
Boliger i alt	3826	327	176	321	95	871	618	831	586
<b>Hustype</b>									
Frittliggende enebolig eller våningshus tilknyttet gårdsdrift	2671	215	114	234	78	592	463	570	405
Hus i kjede, rekkehus, terrassehus eller vertikaldelt tomannsbolig	370	(44)	:	:	:	94	(38)	94	93
Horisontaldelt tomannsbolig eller annet boligbygg med mindre enn 3 etasjer	329	:	:	(31)	:	114	:	(48)	70
Blokk, leiegård eller annet boligbygg med 3 etasjer eller mer	366	:	(39)	:	:	(51)	92	114	:
Forretningsbygg, pensjonat, aldershjem, militærforlegning eller annet bygg for felleshusholdning	90	:	:	:	:	:	:	:	:
<b>Eie-/eieform</b>									
Eies i alt	2826	204	101	229	(48)	660	490	661	433
Privat	2438	169	91	215	(42)	601	417	529	375
Gjennom borettslag eller boligaksjeselskap	388	(35)	:	:	:	(58)	74	132	(57)
Leies i alt	1000	124	75	92	(46)	212	128	170	153
Som tjenestebolig	77	:	:	:	:	:	:	:	:
For et avgrenset tidsrom	192	:	:	:	:	(46)	:	:	(33)
På andre vilkår	731	92	(49)	(65)	:	162	89	131	117
<b>Oppvarmingskilde</b>									
En kilde, i alt	1517	97	72	125	(50)	313	276	345	237
Sentralvarme	251	:	:	(35)	:	(60)	(50)	81	:
Elektriske ovner, varmekabler o.l.	936	76	(40)	(57)	:	174	144	211	204
Ovner for flytende brensel	202	:	:	:	:	(47)	(66)	(38)	:
Ovner for fast brensel	128	:	:	:	:	(32)	:	:	:
To eller flere kilder, i alt	2309	230	104	196	(44)	558	343	486	349
Elektriske ovner og ovner for fast brensel	978	131	(47)	(60)	:	241	(64)	135	275
Elektriske ovner og ovner for flytende brensel	603	(33)	:	(61)	:	135	146	173	:
Ovner for fast og flytende brensel	102	:	:	:	:	:	(36)	:	:
Sentralvarme og én eller flere andre kilder	110	:	:	:	:	:	(32)	:	:
Andre kombinasjoner	516	(54)	:	(44)	:	143	(65)	151	(41)
Bosatte i alt	9279	515	345	677	199	1789	1496	2462	1795
Bosatte pr. bolig	2,4	1,6	2,0	2,1	2,1	2,1	2,4	3,0	3,1
Rom i alt	15462	1155	648	1185	333	3368	2587	3569	2617
Rom pr. bolig	4,0	3,5	3,7	3,7	3,5	3,9	4,2	4,3	4,5

Tabell 17.1. Boliger etter sanitærutstyr og størrelse. 3. november 1990

	I alt	Sanitærutstyr					
		Med WC			Uten WC		
		I alt	Med bad	Uten bad	I alt	Med bad	Uten bad
Boliger i alt	3826	3718	3603	115	108	(52)	(56)
<b>Tallet på rom på 6 m<sup>2</sup> eller mer</b> (kjøkken, gang, bad o.l. er <i>ikke</i> medregnet)							
1-2 rom	794	754	706	(48)	(40)	:	(36)
3 rom	662	635	605	:	:	:	:
4 rom	1111	1093	1070	:	:	:	:
5 rom eller flere	1258	1236	1222	:	:	:	:

Tabell 17.2. Boliger og bosatte. Sanitærutstyr/byggeår, størrelse og tilgjengelighet. 3. november 1990

	I alt	Av dette med både bad og WC	Husets byggeår		
			-1900	1901-1960	1961-1990
Boliger i alt	3826	3603	327	1463	2036
<b>Tallet på rom på 6 m<sup>2</sup> eller mer</b> (kjøkken, gang, bad o.l. er <i>ikke</i> medregnet)					
1 rom	196	149	(31)	95	70
Med kjøkken 6 m <sup>2</sup> eller større	128	108	:	(57)	(51)
Med kjøkken mindre enn 6 m <sup>2</sup>	(40)	:	:	:	:
Uten kjøkken	:	:	:	:	:
2 rom	598	557	75	246	277
Med kjøkken 6 m <sup>2</sup> eller større	397	362	(47)	162	187
Med kjøkken mindre enn 6 m <sup>2</sup>	156	150	:	67	(62)
Uten kjøkken	(45)	(45)	:	:	:
3 rom	662	605	89	295	279
4 rom	1111	1070	(52)	441	619
5 rom	561	554	:	203	334
6 rom	347	329	(36)	94	216
7 rom	159	159	:	(38)	120
8 rom	84	81	:	:	(62)
9 rom eller flere	107	100	:	(41)	(60)
<b>Etasjeplassering. Heis</b>					
Boliger med beboelsesrom i					
én etasje i alt	2566	2399	227	1020	1319
Kjelleretasje	225	202	:	85	115
Underetasje	259	252	:	113	121
1. etasje	1258	1203	87	468	703
2. etasje	631	561	76	291	264
3. etasje	153	140	:	(54)	92
4. etasje	:	:	:	:	:
I hus med heis	:	:	:	:	:
I hus uten heis	:	:	:	:	:
5. etasje eller høyere	:	:	:	:	:
I hus med heis	:	:	:	:	:
I hus uten heis	:	:	:	:	:
Boliger med beboelsesrom i flere etasjer i alt					
1. etasje og underetasje/kjeller	378	366	:	(51)	320
1. og 2. etasje	711	678	75	327	309
1. og 2. etasje og underetasje/kjeller	75	72	:	:	(38)
1., 2. og 3. etasje	:	:	:	:	:
Andre etasjekombinasjoner	68	(61)	:	:	:
Bosatte i alt	9279	8901	515	3010	5754
Bosatte pr. bolig	2,4	2,5	1,6	2,1	2,8
Rom i alt	15462	14757	1155	5533	8773
Rom pr. bolig	4,0	4,1	3,5	3,8	4,3

Tabell 18. Boliger etter standardindikatorer. Bosatte etter alder og standardindikatorer. 3. november 1990

	Boliger	Bosatte								
		I alt	0-19	20-29	30-39	40-49	50-59	60-69	70-79	80-
I alt <sup>1</sup> .....	3826	9279	2575	1368	1297	1199	802	987	745	303
<b>Hustype</b>										
Frittliggende enebolig eller våningshus tilknyttet gårdsdrift .....	2671	7017	2057	854	993	996	642	744	496	235
Småhus .....	699	1493	426	385	178	147	(100)	(92)	(119)	:
Blokk, leiegård, forretningsbygg, bygg for felleshusholdning e.l. ....	456	769	152	151	(133)	(75)	:	(91)	(86)	:
<b>Tallet på rom. Kjøkken</b>										
1 - 2 rom .....	794	1294	253	339	(141)	(108)	(84)	(112)	167	(91)
Med kjøkken .....	721	1195	232	324	(127)	(94)	(76)	(105)	153	(84)
Uten kjøkken .....	73	99	:	:	:	:	:	:	:	:
3 - 4 rom .....	1774	3986	1007	594	603	446	355	472	352	157
5 rom eller flere .....	1258	3998	1374	457	560	664	352	344	182	:
<b>Byggear</b>										
- 1900 .....	327	515	(80)	(94)	(74)	(80)	:	:	(89)	:
1901 - 1960 .....	1463	3010	638	469	321	303	243	481	354	200
1961 - 1990 .....	2036	5754	1916	828	910	835	521	402	258	(85)
<b>Oppvarmingskilder</b>										
En kilde, i alt .....	1517	3479	921	582	429	460	301	408	273	(106)
Sentralvarme, elektriske ovner, varmekabler e.l. ....	1187	2771	805	499	367	363	208	280	168	(81)
Ovner for flytende brensel .....	202	405	:	:	:	:	(69)	(81)	:	:
Ovner for fast brensel .....	128	304	:	:	:	:	:	:	:	:
To eller flere kilder, i alt .....	2309	5799	1713	809	876	758	490	520	428	206
Elektriske ovner og ovner for fast brensel .....	978	2554	875	371	452	339	(124)	(121)	168	(105)
Elektriske ovner og ovner for flytende brensel .....	603	1359	321	184	168	167	197	189	(98)	:
Ovner for fast og flytende brensel .....	102	243	:	:	:	:	:	:	:	:
Sentralvarme og én eller flere andre kilder .....	110	267	:	:	:	:	:	:	:	:
Andre kombinasjoner .....	516	1376	417	181	193	203	(105)	(122)	(112)	:
<b>Sanitærforhold</b>										
Har både bad og WC .....	3603	8901	2559	1304	1270	1149	766	906	662	284
Har WC, men ikke bad .....	115	193	:	:	:	:	:	:	:	:
Har bad, men ikke WC .....	(52)	(83)	:	:	:	:	:	:	:	:
Har verken bad eller WC .....	(56)	(101)	:	:	:	:	:	:	:	:
<b>Etasjeplassering. Heis</b>										
Boliger med beboelsesrom i én etasje i alt .....	2566	5640	1467	915	744	709	523	595	453	235
1. etasje, kjelleretasje eller underetasje .....	1741	4054	1067	591	529	528	405	426	337	171
2. etasje eller høyere .....	825	1586	399	324	215	181	(118)	169	(116)	:
I hus med heis .....	:	:	:	:	:	:	:	:	:	:
I hus uten heis .....	815	1564	386	317	215	179	(118)	169	(116)	:
Boliger med beboelsesrom i flere etasjer .....	1260	3639	1168	476	560	508	268	333	248	(77)
<b>Plan i boligen</b>										
Boliger med kjøkken, bad, WC og minst ett beboelsesrom på ett plan .....	3298	8224	2389	1197	1147	1065	720	836	601	268
<b>Ele-/teleform</b>										
Eies i alt .....	2826	7339	2124	877	1029	1013	680	825	559	232
Privat .....	2438	6673	2010	784	935	965	643	725	431	180
Gjennom borettslag e.l. ....	388	666	(114)	(94)	(94)	:	:	(100)	(128)	:
Leies .....	1000	1940	510	513	276	205	(112)	(103)	(142)	(80)
<b>Tallet på bosatte</b>										
1 .....	1325	1325	:	235	159	(131)	(76)	207	283	200
2 .....	972	1945	179	251	(146)	153	286	501	338	(90)
3 .....	574	1723	432	370	242	251	199	157	:	:
4 .....	608	2432	1007	335	505	359	165	:	:	:
5 .....	256	1278	660	(142)	196	218	:	:	:	:
6 eller flere .....	91	577	322	:	:	(105)	:	:	:	:

<sup>1</sup> Se tekstdelen, pkt. 5.

Tabell 19. Husholdninger, familier og personer, etter type husholdning<sup>1</sup>. Husholdninger etter type husholdning<sup>1</sup> og tallet på familier i husholdningen/yrkesaktivitet i husholdningen/eieform/tallet på rom i boligen og kjøkken. 3.november 1990

	I alt	En- person- hus- hold- ninger	Flerpersonhusholdninger uten barn			Flerpersonhusholdninger med barn			
			I alt	2 per- soner	3 per- soner eller flere	I alt	1 barn	2 barn	3 barn eller flere
Personer i alt	9279	1325	2902	1608	1294	5052	1945	1943	1164
Familier i alt	4167	1325	1320	898	422	1523	745	537	240
Husholdninger i alt	3826	1325	1185	804	381	1316	617	479	221
<b>Tallet på familier i husholdningen</b>									
1 familie	3498	1325	1057	710	347	1116	490	424	202
2 familier	320	.	124	94	:	195	126	(50)	:
3 familier	:	.	:	.	:	:	:	:	:
4 familier eller flere	:	.	:	.	:	:	:	:	:
<b>Yrkesaktivitet. Tallet på yrkesaktive i uka</b>									
Husholdning uten yrkesaktive	1550	911	437	386	(51)	202	129	(44)	:
Husholdning med 1 yrkesaktiv	1113	414	281	184	96	419	183	162	74
Heltid <sup>2</sup>	818	304	216	146	70	298	127	112	(59)
Deltid	295	110	(64)	(38)	:	121	(56)	(50)	:
Husholdning med 2 yrkesaktive	944	.	372	233	139	572	226	242	104
Begge på heltid	575	.	214	125	89	361	141	167	(53)
En på heltid	324	.	133	97	(36)	190	74	70	(46)
Ingen på heltid	(45)	.	:	:	:	:	:	:	:
Husholdning med 3 yrkesaktive	158	.	(63)	.	(63)	95	(59)	.	.
Alle på heltid	(65)	.	:	.	:	(34)	.	.	.
To på heltid	(64)	.	:	.	:	(40)	(32)	.	.
En på heltid	:	.	:	.	:	:	.	.	.
Ingen på heltid	:	.	:	.	:	:	.	.	.
Husholdning med 4 yrkesaktive og over	(61)	.	(32)	.	(32)	:	.	.	.
<b>Eie-/leieform</b>									
Eies i alt	2826	814	1006	679	328	1006	405	403	197
Privat	2438	587	909	609	300	942	362	386	194
Gjennom borettslag e.l.	388	228	97	70	:	(63)	(44)	:	:
Leies i alt	1000	511	179	125	(53)	311	212	75	:
Som tjenestebolig	77	:	:	:	:	(38)	:	:	:
For et avgrenset tidsrom	192	110	(32)	:	:	(50)	(38)	:	:
På andre vilkår	731	380	129	87	(42)	222	144	(61)	:
<b>Tallet på rom. Kjøkken</b>									
1 rom	196	83	(49)	(42)	:	(64)	(51)	:	:
Med kjøkken i alt	168	(62)	(45)	(38)	:	(61)	(47)	:	:
Kjøkken 6 m <sup>2</sup> eller større	128	(48)	:	:	:	(57)	(46)	:	:
Kjøkken mindre enn 6 m <sup>2</sup>	(40)	:	:	:	:	:	:	:	:
Uten kjøkken	:	:	:	:	:	:	:	:	:
2 rom	598	428	87	(52)	(35)	84	70	:	:
Med kjøkken i alt	553	386	85	(52)	(33)	82	68	:	:
Kjøkken 6 m <sup>2</sup> eller større	397	276	(65)	(42)	:	(56)	(50)	:	:
Kjøkken mindre enn 6 m <sup>2</sup>	156	110	:	:	:	:	:	:	:
Uten kjøkken	(45)	(41)	:	:	:	:	:	:	:
3 rom	662	311	189	150	(39)	163	95	(53)	:
4 rom	1111	345	377	261	116	389	191	138	(59)
5 rom	561	90	230	160	70	241	92	96	(52)
6 rom	347	:	154	87	67	179	(51)	72	(56)
7 rom	159	:	(50)	:	:	102	(42)	(40)	:
8 rom	84	:	:	:	:	(46)	:	(31)	:
9 rom eller flere	107	:	(31)	:	:	(48)	:	:	:

<sup>1</sup> I denne tabellen er barn (ugifte hjemmeboende) 18 år og over holdt utenfor ved grupperingen av husholdninger etter type. Husholdninger som har barn bare i alderen 18 år og over, er derfor regnet som flerpersonhusholdninger uten barn. <sup>2</sup> Heltid er *samlet* avtalt/vanlig arbeidstid på 30 timer eller mer i uka (alle arbeidsforhold).

Tabell 20. Husholdninger, familier og personer, etter husholdningsstørrelse/type husholdning. Absolutte tall og prosent. 3. november 1990

	Absolutte tall			Prosent		
	Personer	Familier	Husholdninger	Personer	Familier	Husholdninger
I alt	9279	4167	3826	100,0	100,0	100,0
<b>Husholdningsstørrelse</b>						
1 person	1325	1325	1325	14,3	31,8	34,6
2 personer	1945	1077	972	21,0	25,8	25,4
3 personer	1723	683	574	18,6	16,4	15,0
4 personer	2432	676	608	26,2	16,2	15,9
5 personer eller flere	1855	407	347	20,0	9,8	9,1
<b>Husholdningstype</b>						
Énpersonhusholdninger	1325	1325	1325	14,3	31,8	34,6
<b>Alder</b>						
- 24	145	145	145	1,6	3,5	3,8
25 - 34	214	214	214	2,3	5,1	5,6
35 - 44	131	131	131	1,4	3,1	3,4
45 - 69	352	352	352	3,8	8,4	9,2
70 - 79	283	283	283	3,0	6,8	7,4
80 - 84	117	117	117	1,3	2,8	3,1
85 -	83	83	83	0,9	2,0	2,2
Flerpersonhusholdninger uten barn <sup>1</sup>	2902	1320	1185	31,3	31,7	31,0
<b>Alder eldste person</b>						
- 44	925	411	334	10,0	9,9	8,7
45 - 69	1451	650	606	15,6	15,6	15,8
70 - 79	442	217	204	4,8	5,2	5,3
80 - 84	:	:	:	:	:	:
85 -	:	:	:	:	:	:
Flerpersonhusholdninger med barn <sup>1</sup>	5052	1523	1316	54,4	36,5	34,4
<b>Alder yngste barn</b>						
0 - 6	2457	789	647	26,5	18,9	16,9
7 - 15	2057	571	519	22,2	13,7	13,6
16 - 17	538	163	150	5,8	3,9	3,9
<b>Tallet på barn i husholdningen</b>						
1 barn	1945	745	617	21,0	17,9	16,1
2 barn	1943	537	479	20,9	12,9	12,5
3 barn	913	198	181	9,8	4,8	4,7
4 barn eller flere	251	41	40	2,7	1,0	1,0

<sup>1</sup> I denne tabellen er barn (ugifte hjemmeboende) 18 år og over holdt utenfor ved grupperingen av husholdninger etter type. Husholdninger som har barn bare i alderen 18 år og over, er derfor regnet som flerpersonhusholdninger uten barn.

Tabell 21. Husholdninger etter type husholdning<sup>1</sup> og disponering av personbil/avfallssortering.  
3. november 1990

	I alt	Husholdninger med barn	Husholdninger uten barn					
			I alt	Alder eldste person				
				-24	25-44	45-69	70-79	80-
Husholdninger i alt	3826	1316	2510	292	531	958	487	242
<b>Disponering av personbil</b>								
1 bil	1929	889	1040	126	307	463	116	:
2 biler	324	192	132	:	:	69	:	:
3 biler eller flere	(62)	(39)	:	:	:	:	:	:
Husholdningen disponerer ikke bil	1511	197	1314	125	197	420	358	214
<b>Avfallssortering (kildesortering)</b>								
Husholdningen sorterer avfall, i alt	700	326	374	81	(60)	134	92	:
Papir <sup>2</sup>	127	(37)	91	:	:	:	:	:
Glass <sup>2</sup>	69	:	(40)	:	:	:	:	:
Batterier <sup>2</sup>	531	270	261	(63)	(41)	93	(63)	:
Maling, lakk, olje e.l. <sup>2</sup>	117	70	(47)	:	:	:	:	:
Annet avfall <sup>2</sup>	121	(50)	71	:	:	:	:	:
Husholdningen sorterer ikke avfall	3126	990	2136	211	472	824	394	235

<sup>1</sup> I denne tabellen er barn (ugifte hjemmeboende) 18 år og over holdt utenfor ved grupperingen av husholdninger etter type. Husholdninger som har barn bare i alderen 18 år og over, er derfor regnet som husholdninger uten barn. <sup>2</sup> Noen husholdninger sorterer flere typer avfall. Derfor blir summen av husholdninger etter avfallstype større enn tallet på husholdninger som sorterer avfall i alt.

Tabell 24. Barn 0-17 år etter alder, familietype og mors/fars yrkesaktivitet i uka 27. oktober -  
2. november 1990

Alder	I alt	Ektepar med barn		Mor/far med barn		
		I alt	Av dette		I alt	Av dette med yrkesaktiv mor/far
			En av foreldrene yrkesaktiv	Begge foreldrene yrkesaktive		
Barn i alt <sup>1</sup>	2235	1655	521	1014	580	328
0 - 6 år	822	504	157	299	318	180
7 - 12 år	735	586	205	345	149	(67)
13 - 17 år	678	565	159	370	(113)	(81)

<sup>1</sup> Barn 0-17 år i alt er ikke det samme som personer 0-17 i alt. Se tekstdelen, pkt. 4.1.

Tabell 25. Personer 67 år og over i privathusholdning. Alder, tallet på personer i husholdningen og indikatorer for boligstandard. 3. november 1990

	I alt	Aldersgruppering 1				Aldersgruppering 2				
		67 - 79 år		80 år og over		67 - 74 år		75 -79 år		
		Bor alene	Bor med flere	Bor alene	Bor med flere	Bor alene	Bor med flere	Bor alene	Bor med flere	
I alt <sup>1</sup> .....	1377	375	699	194	(109)	248	533	(127)	166	
<b>Hustype</b>										
Frittliggende enebolig eller våningshus tilknyttet gårdsdrift .....	1006	242	530	(131)	(103)	159	397	(83)	(134)	
Småhus .....	187	:	(87)	:	:	:	(77)	:	:	
Blokk, leiegård, forretningsbygg, bygg for felleshusholdning e.l. ....	(145)	:	:	:	:	:	:	:	:	
<b>Tallet på rom. Kjøkken</b>										
1 - 2 rom .....	315	(138)	(86)	(69)	:	(76)	:	:	:	
Med kjøkken .....	294	(124)	(86)	:	:	(69)	:	:	:	
Uten kjøkken .....	:	:	:	:	:	:	:	:	:	
3 - 4 rom .....	670	173	341	(104)	:	(131)	260	:	(80)	
5 rom eller flere .....	354	:	241	:	:	:	187	:	:	
<b>Byggeår</b>										
- 1900 .....	(145)	(69)	:	:	:	:	:	:	:	
1901 - 1960 .....	740	179	360	(117)	(83)	(117)	275	:	(85)	
1961 - 1990 .....	454	(110)	258	:	:	(69)	208	:	:	
<b>Oppvarmingskilder</b>										
En kilde, i alt .....	539	(131)	302	(76)	:	(90)	241	:	:	
Sentralvarme, elektriske ovner, varmekabler e.l. ....	367	(90)	196	:	:	:	159	:	:	
Ovner for flytende brensel .....	(92)	:	:	:	:	:	:	:	:	
Ovner for fast brensel .....	(81)	:	:	:	:	:	:	:	:	
To eller flere kilder, i alt .....	799	228	365	(124)	(82)	(145)	264	(83)	(101)	
Sentralvarme og én eller flere andre kilder .....	:	:	:	:	:	:	:	:	:	
Andre kombinasjoner .....	753	214	341	(117)	(82)	(138)	253	(76)	(87)	
<b>Sanitærforhold</b>										
Har både bad og WC .....	1263	331	648	179	(105)	221	489	(110)	159	
Har enten bad eller WC .....	:	:	:	:	:	:	:	:	:	
Har verken bad eller WC .....	:	:	:	:	:	:	:	:	:	
<b>Etasjeplassering. Heis</b>										
Boliger med beboelsesrom i én etasje i alt .....	891	262	394	166	(69)	159	285	(104)	(109)	
1. etasje, kjelleretasje eller underetasje .....	656	179	305	(104)	(68)	(90)	221	(90)	(84)	
2. etasje eller høyere .....	235	(83)	(88)	:	:	(69)	:	:	:	
I hus med heis .....	:	:	:	:	:	:	:	:	:	
I hus uten heis .....	235	(83)	(88)	:	:	(69)	:	:	:	
Boliger med beboelsesrom i flere etasjer .....	448	(97)	274	:	:	(76)	221	:	:	
<b>Plan i boligen</b>										
Boliger med kjøkken, bad, WC og minst ett beboelsesrom på ett plan ..	1158	297	593	166	(103)	193	449	(104)	(144)	
<b>Ele-/leleform</b>										
Eies i alt .....	1075	262	581	(138)	(94)	179	461	(83)	(120)	
Privat .....	865	173	513	(97)	(83)	(117)	413	:	(100)	
Gjennom borettslag e.l. ....	211	(90)	(68)	:	:	:	:	:	:	
Leies .....	263	(97)	(87)	:	:	:	:	:	:	

<sup>1</sup> Se tekstdelen, pkt. 5.

Tabell 26. Folkemengde etter alder, kjønn og type bostedsstrøk/grunnkrets. 3. november 1990

	I alt	Alder										
		0-6	7-15	16-19	20-24	25-29	30-49	50-59	60-66	67-69	70-79	80-
Kommunen	9346	822	1131	622	738	630	2496	802	658	329	766	352
Menn	4671	422	578	312	407	334	1306	396	310	165	326	115
Kvinner	4675	400	553	310	331	296	1190	406	348	164	440	237
<b>Type bostedsstrøk og kjønn</b>												
<b>Tettsteder</b>												
Tettbygde strøk	6384	549	736	411	536	463	1728	562	456	217	502	224
Menn	3145	271	374	210	288	247	891	273	214	111	211	55
Kvinner	3239	278	362	201	248	216	837	289	242	106	291	169
7811 Skrova	310	18	40	19	21	17	74	21	34	16	38	12
Menn	153	9	16	10	12	10	41	11	15	9	14	6
Kvinner	157	9	24	9	9	7	33	10	19	7	24	6
7812 Kabelvåg	1702	151	241	123	145	116	528	111	80	44	91	72
Menn	820	68	127	60	80	65	257	54	40	22	33	14
Kvinner	882	83	114	63	65	51	271	57	40	22	58	58
7813 Henningsvær	422	35	38	22	36	17	105	38	36	24	46	25
Menn	215	20	19	15	21	10	54	21	18	12	18	7
Kvinner	207	15	19	7	15	7	51	17	18	12	28	18
7814 Svolvær	3950	345	417	247	334	313	1021	392	306	133	327	115
Menn	1957	174	212	125	175	162	539	187	141	68	146	28
Kvinner	1993	171	205	122	159	151	482	205	165	65	181	87
Spredtbygde strøk	2895	264	385	208	199	159	750	235	200	109	260	126
Menn	1493	148	199	101	117	85	404	120	95	51	115	58
Kvinner	1402	116	186	107	82	74	346	115	105	58	145	68
Uoppgitt	67	9	10	3	3	8	18	5	2	3	4	2
<b>Delområde, grunnkrets og kjønn</b>												
01 Vågan østre	1165	77	150	74	73	56	281	84	110	55	143	62
Menn	594	43	71	38	41	30	158	38	54	29	62	30
Kvinner	571	34	79	36	32	26	123	46	56	26	81	32
0101 Ytre Austnesfjord	173	15	31	14	10	5	57	6	12	4	11	8
Menn	89	10	13	7	6	2	30	4	7	3	4	3
Kvinner	84	5	18	7	4	3	27	2	5	1	7	5
0102 Laupstad/Liland	296	23	44	16	16	17	80	17	23	9	33	18
Menn	160	13	23	8	13	7	47	6	13	5	17	8
Kvinner	136	10	21	8	3	10	33	11	10	4	16	10
0103 Øyhelle/Ulvåg	42	-	2	3	1	4	10	6	4	5	6	1
Menn	23	-	1	2	1	3	7	2	2	1	3	1
Kvinner	19	-	1	1	-	1	3	4	2	4	3	-
0104 Årsteinøy/Kjølernes/ Storfjell	275	19	27	19	21	10	47	26	28	12	45	21
Menn	136	10	16	10	7	7	27	12	13	5	18	11
Kvinner	139	9	11	9	14	3	20	14	15	7	27	10
0105 Brettesnes/L.Molla	68	2	6	3	4	3	13	7	9	9	10	2
Menn	32	1	2	1	2	1	6	2	4	6	6	1
Kvinner	36	1	4	2	2	2	7	5	5	3	4	1
0106 Skrova	311	18	40	19	21	17	74	22	34	16	38	12
Menn	154	9	16	10	12	10	41	12	15	9	14	6
Kvinner	157	9	24	9	9	7	33	10	19	7	24	6
02 Vågan vestre	2970	274	403	201	241	187	872	215	160	94	197	126
Menn	1468	134	209	99	136	104	439	110	76	46	79	36
Kvinner	1502	140	194	102	105	83	433	105	84	48	118	90
0201 Kabelvåg Nord/Mølnosen	617	60	91	38	34	31	199	30	34	12	37	51
Menn	266	17	43	19	21	13	99	16	12	6	13	7
Kvinner	351	43	48	19	13	18	100	14	22	6	24	44
0202 Kabelvåg øst	366	31	40	15	36	48	102	30	11	14	31	8
Menn	197	20	23	8	20	31	48	17	7	7	9	7
Kvinner	169	11	17	7	16	17	54	13	4	7	22	1
0203 Kabelvåg vest	813	68	114	73	82	51	255	61	35	22	33	19
Menn	407	35	64	33	41	30	124	28	21	11	16	4
Kvinner	406	33	50	40	41	21	131	33	14	11	17	15
0204 Ørsvåg	206	30	42	16	11	12	69	11	5	2	5	3
Menn	95	14	17	7	3	5	35	7	3	1	2	1
Kvinner	111	16	25	9	8	7	34	4	2	1	3	2
0205 Ørsnes	430	46	64	30	37	23	114	32	26	10	32	16
Menn	230	26	36	15	26	12	61	15	10	6	15	8
Kvinner	200	20	28	15	11	11	53	17	16	4	17	8
0206 Hopen/Rørvik/Festvåg	43	3	8	2	1	1	15	3	5	2	3	-
Menn	22	1	4	1	1	1	9	1	2	1	1	-
Kvinner	21	2	4	1	-	-	6	2	3	1	2	-
0207 Henningsvær	495	36	44	27	40	21	118	48	44	32	56	29
Menn	251	21	22	16	24	12	63	26	21	14	23	9
Kvinner	244	15	22	11	16	9	55	22	23	18	33	20



Tabell 26 (forts.). Folkemengde etter alder, kjønn og type bostedsstrøk/grunnkrets. 3. november 1990

	I alt	Alder										
		0-6	7-15	16-19	20-24	25-29	30-49	50-59	60-66	67-69	70-79	80-
03 Vågan nordre	1171	113	145	96	87	65	296	104	80	44	95	46
Menn	606	65	77	49	53	35	156	57	38	19	39	18
Kvinner	565	48	68	47	34	30	140	47	42	25	56	28
0301 Lyngvær	89	2	13	4	13	3	23	13	8	4	3	3
Menn	48	1	7	2	9	2	12	6	4	2	2	1
Kvinner	41	1	6	2	4	1	11	7	4	2	1	2
0302 Kløppstad	21	-	4	2	2	2	6	2	1	1	1	-
Menn	12	-	4	-	1	1	4	-	1	-	1	-
Kvinner	9	-	-	2	1	1	2	2	-	1	-	-
0303 Gimsøy	239	31	29	18	25	15	64	11	8	6	26	6
Menn	125	21	13	8	18	8	34	6	3	4	10	-
Kvinner	114	10	16	10	7	7	30	5	5	2	16	6
0304 Rystad	64	4	5	6	7	5	12	11	4	-	7	3
Menn	34	1	2	5	4	4	6	5	3	-	2	2
Kvinner	30	3	3	1	3	1	6	6	1	-	5	1
0305 Sydalen/Gravermark	203	13	22	19	14	9	52	12	19	11	21	11
Menn	114	9	12	12	7	6	29	8	11	5	9	6
Kvinner	89	4	10	7	7	3	23	4	8	6	12	5
0306 Brenna	31	3	7	3	-	1	10	2	1	1	2	1
Menn	21	2	7	3	-	-	4	2	-	1	1	1
Kvinner	10	1	-	-	-	1	6	-	1	-	1	-
0307 Sundlandsfjord	66	4	5	4	5	5	15	6	4	7	5	6
Menn	34	2	1	2	3	3	8	4	1	2	4	4
Kvinner	32	2	4	2	2	2	7	2	3	5	1	2
0308 Laukvik/Delp	458	56	60	40	21	25	114	47	35	14	30	16
Menn	218	29	31	17	11	11	59	26	15	5	10	4
Kvinner	240	27	29	23	10	14	55	21	20	9	20	12
04 Svolvær	3973	349	423	248	334	314	1029	394	306	133	327	116
Menn	1970	177	216	125	175	163	542	188	141	68	146	29
Kvinner	2003	172	207	123	159	151	487	206	165	65	181	87
0401 Lilleøya I	101	9	6	2	15	8	19	10	8	7	15	2
Menn	51	4	4	2	7	6	8	7	3	3	7	-
Kvinner	50	5	2	-	8	2	11	3	5	4	8	2
0402 Lilleøya II	67	2	3	4	3	6	14	10	8	4	9	4
Menn	38	1	3	1	2	4	8	8	2	1	6	2
Kvinner	29	1	-	3	1	2	6	2	6	3	3	2
0403 Lilleøya III	41	-	7	5	1	3	11	2	2	3	4	3
Menn	24	-	6	3	-	3	7	-	1	2	1	1
Kvinner	17	-	1	2	1	-	4	2	1	1	3	2
0404 Lilleøya IV	125	6	4	5	9	12	25	12	14	10	20	8
Menn	61	4	2	3	5	8	18	4	4	5	6	2
Kvinner	64	2	2	2	4	4	7	8	10	5	14	6
0405 Lilleøya V	158	17	12	7	16	11	34	13	15	9	21	3
Menn	77	10	7	4	6	3	18	5	4	6	13	1
Kvinner	81	7	5	3	10	8	16	8	11	3	8	2
0406 Lilleøya VI	52	3	1	3	6	4	12	3	2	3	10	5
Menn	19	1	-	1	-	3	6	1	1	1	2	3
Kvinner	33	2	1	2	6	1	6	2	1	2	8	2
0407 Lilleøya VII	179	13	9	4	18	12	41	18	14	8	33	9
Menn	91	7	5	2	10	10	21	11	6	4	15	-
Kvinner	88	6	4	2	8	2	20	7	8	4	18	9
0408 Storøya	349	25	21	15	29	27	74	33	34	13	64	14
Menn	158	8	8	6	18	11	41	11	19	5	25	6
Kvinner	191	17	13	9	11	16	33	22	15	8	39	8
0409 Nonshaugen	235	21	20	7	13	17	49	38	34	14	17	5
Menn	120	16	10	5	7	8	24	19	18	8	5	-
Kvinner	115	5	10	2	6	9	25	19	16	6	12	5
0410 Solheim	183	15	20	13	10	17	46	19	21	7	13	2
Menn	86	7	9	4	3	11	23	9	8	5	7	-
Kvinner	97	8	11	9	7	6	23	10	13	2	6	2
0411 Knausen	209	19	27	12	25	12	61	19	10	7	10	7
Menn	108	12	12	7	16	5	34	8	4	4	4	2
Kvinner	101	7	15	5	9	7	27	11	6	3	6	5
0412 Nybyen/Marinehaugen	161	14	18	14	16	16	43	15	11	3	7	4
Menn	80	6	6	8	9	10	24	5	5	1	4	2
Kvinner	81	8	12	6	7	6	19	10	6	2	3	2
0413 Øvre Nybyen	424	31	37	28	39	31	82	42	35	13	53	33
Menn	198	12	25	12	22	16	44	16	17	5	25	4
Kvinner	226	19	12	16	17	15	38	26	18	8	28	29
0414 Øverværet/Melkerdalen	320	27	41	35	27	22	95	33	24	9	7	-
Menn	154	13	18	16	12	11	45	20	11	4	4	-
Kvinner	166	14	23	19	15	11	50	13	13	5	3	-
0415 Stranda/Knutmarka	644	54	94	38	46	54	188	78	43	15	26	8
Menn	333	28	45	22	26	31	98	34	23	10	14	2
Kvinner	311	26	49	16	20	23	90	44	20	5	12	6

Tabell 26 (forts.). Folkemengde etter alder, kjønn og type bostedsstrøk/grunnkrets. 3. november 1990

	I alt	Alder										
		0-6	7-15	16-19	20-24	25-29	30-49	50-59	60-66	67-69	70-79	80-
0416 Osan .....	623	87	100	48	51	53	213	32	19	5	11	4
Menn .....	316	44	53	25	27	18	112	19	8	2	6	2
Kvinner .....	307	43	47	23	24	35	101	13	11	3	5	2
0417 Svinøya/Kuba .....	102	6	3	8	10	9	22	17	12	3	7	5
Menn .....	56	4	3	4	5	5	11	11	7	2	2	2
Kvinner .....	46	2	-	4	5	4	11	6	5	1	5	3
Uoppgitt .....	67	9	10	3	3	8	18	5	2	3	4	2

Tabell 27.1. Yrkesaktive 16 år og over, etter næring, kjønn og type bostedsstrøk/delområde. 3. november 1989 - 2. november 1990

	I alt	Jordbruk, skogbruk, fiske og fangst	Oljeutvinning og bergverksdrift	Industri	Kraft- og vannforsyning	Bygge- og anleggsvirksomhet	Varehandel, hotell- og restaurantervirksomhet	Transport, lagring, post- og telekommunikasjoner	Bank-, finans- og forsikringsvirksomhet, eiendomsdrift og forretningsmessig tjenesteyting	Offentlig, sosial og privat tjenesteyting
Kommunen <sup>1</sup> .....	4438	441	:	649	63	293	852	481	214	1439
Menn .....	2501	351	:	494	(44)	284	377	347	119	477
Kvinner .....	1937	90	:	155	:	:	475	134	95	962
<b>Type bostedsstrøk og kjønn</b>										
<b>Tettsteder</b>										
Tettbygde strøk .....	3257	(116)	:	581	:	166	705	379	153	1114
Menn .....	1759	(116)	:	414	:	166	315	268	(102)	341
Kvinner .....	1499	:	:	167	:	:	390	(111)	:	772
7811 Skrova .....	(125)	:	:	(72)	:	:	:	:	:	:
Menn .....	:	:	:	:	:	:	:	:	:	:
Kvinner .....	:	:	:	:	:	:	:	:	:	:
7812 Kabelvåg .....	923	:	:	(132)	:	:	(133)	(125)	:	406
Menn .....	506	:	:	(99)	:	:	(78)	(107)	:	(109)
Kvinner .....	417	:	:	:	:	:	:	:	:	298
7813 Henningsvær .....	166	:	:	(67)	:	:	:	:	:	:
Menn .....	(93)	:	:	:	:	:	:	:	:	:
Kvinner .....	(73)	:	:	:	:	:	:	:	:	:
7814 Svolvær .....	2043	(68)	:	310	:	(106)	529	212	(121)	668
Menn .....	1100	(68)	:	223	:	(106)	219	(146)	(83)	233
Kvinner .....	943	:	:	(88)	:	:	310	:	:	435
Spredtbygde strøk .....	1152	266	:	159	:	(128)	159	(136)	:	276
Menn .....	713	185	:	(114)	:	(114)	(80)	(95)	:	(112)
Kvinner .....	439	(81)	:	:	:	:	(79)	:	:	165
Uoppgitt .....	:	:	:	:	:	:	:	:	:	:
<b>Delområde og kjønn</b>										
01 Vågan østre .....	424	(90)	:	(108)	:	:	(73)	:	:	(86)
Menn .....	219	:	:	:	:	:	:	:	:	:
Kvinner .....	206	:	:	:	:	:	:	:	:	:
02 Vågan vestre .....	1421	:	:	262	:	(121)	204	187	:	525
Menn .....	820	:	:	202	:	(108)	(117)	149	:	149
Kvinner .....	601	:	:	:	:	:	(87)	:	:	376
03 Vågan nordre .....	502	161	:	:	:	:	:	(79)	:	(105)
Menn .....	327	(115)	:	:	:	:	:	:	:	:
Kvinner .....	174	:	:	:	:	:	:	:	:	:
04 Svolvær .....	2062	(68)	:	310	:	(106)	542	212	(121)	674
Menn .....	1106	(68)	:	223	:	(106)	225	(146)	(83)	233
Kvinner .....	956	:	:	(88)	:	:	316	:	:	441
Uoppgitt .....	:	:	:	:	:	:	:	:	:	:

<sup>1</sup> Se tekstdelen, pkt. 5.

Tabell 27.2. Yrkesaktive 16 år og over, etter næring, kjønn og type bostedsstrøk/grunnkrets. 3. november 1989 - 2. november 1990

	I alt	Primær	Sekundær	Tertiær		
				I alt	Off., sosial og privat tjenesteyting	Andre tertiær-næringer
Kommunen <sup>1</sup> .....	4438	441	1013	2986	1439	1547
Menn .....	2501	351	830	1320	477	843
Kvinner .....	1937	90	183	1666	962	704
<b>Type bostedsstrøk og kjønn</b>						
<b>Tettsteder</b>						
Tettbygde strøk .....	3257	(116)	791	2351	1114	1237
Menn .....	1759	(116)	617	1026	341	685
Kvinner .....	1499		174	1325	772	552
7811 Skrova .....	(125)		(72)			
Menn .....						
Kvinner .....						
7812 Kabelvåg .....	923		200	697	406	291
Menn .....	506		167	313	(109)	204
Kvinner .....	417			384	298	(86)
7813 Henningsvær .....	166		(74)	(86)		
Menn .....	(93)					
Kvinner .....	(73)					
7814 Svolvær .....	2043	(68)	445	1530	668	863
Menn .....	1100	(68)	351	681	233	448
Kvinner .....	943		(94)	849	435	414
Sprettbygde strøk .....	1152	266	303	583	276	307
Menn .....	713	185	236	292	(112)	181
Kvinner .....	439	(81)	(67)	291	165	(126)
Uoppgitt .....						
<b>Delområde, grunnkrets og kjønn</b>						
01 Vågan østre .....	424	(90)	(140)	195	(86)	(109)
Menn .....	219		(85)	(72)		
Kvinner .....	206			(124)		
0101 Ytre Austnesfjord .....						
Menn .....						
Kvinner .....						
0102 Laupstad/Liland .....	161			(102)		
Menn .....	(82)					
Kvinner .....	(79)					
0103 Øyhelle/Ulvåg .....						
Menn .....						
Kvinner .....						
0104 Årsteinøy/Kjellernes/Storfjell .....	(74)					
Menn .....						
Kvinner .....						
0105 Brettesnes/L.Molla .....						
Menn .....						
Kvinner .....						
0106 Skrova .....	(125)		(72)			
Menn .....						
Kvinner .....						
02 Vågan vestre .....	1421		398	961	525	436
Menn .....	820		325	440	149	291
Kvinner .....	601		(73)	521	376	(145)
0201 Kabelvåg Nord/Mølnosen .....	360		(85)	255	158	(97)
Menn .....	215			(130)		
Kvinner .....	(145)			(125)	(93)	
0202 Kabelvåg øst .....	195			(130)	(68)	
Menn .....	(122)					
Kvinner .....	(73)					
0203 Kabelvåg vest .....	406			337	193	(144)
Menn .....	193			(131)		(102)
Kvinner .....	213			206	165	
0204 Ørsvåg .....	(85)					
Menn .....						
Kvinner .....						
0205 Ørsnes .....	180		(83)	(76)		
Menn .....	(114)					
Kvinner .....						
0206 Hopen/Rørvik/Festvåg .....						
Menn .....						
Kvinner .....						

<sup>1</sup> Se tekstdelen, pkt. 5.

Tabell 28. Privathusholdninger. Utvalgte kjennetegn for boligstandard, og disponering av personbil. Bostedsstrøk/grunnkrets. 3. november 1990

	Alle privat- hushold- ninger	Boligen har både bad og WC	Kjøkken 6 m <sup>2</sup> og over	Boligen bygget etter 1960	Hushold- ningen eier boligen	Hushold- ningen dispo- nerer bil	Bolig- rommene er på ett plan <sup>1</sup>	Boligen ligger i 2. et. eller høyere og huset har ikke heis
Kommunen .....	3826	3603	3323	2036	2826	2315	3298	856
<b>Type bostedsstrøk</b>								
<b>Tettsteder</b>								
Tettbygde strøk .....	2697	2531	2329	1499	1925	1659	2300	689
7811 Skrova .....	111	95	104	(40)	88	:	95	:
7812 Kabelvåg .....	744	705	613	415	490	464	660	157
7813 Henningsvær .....	159	151	142	(42)	120	74	138	(44)
7814 Svolvær .....	1683	1580	1470	1002	1226	1090	1407	474
Spredtbygde strøk .....	1104	1047	976	523	879	639	977	167
Uoppgitt .....	:	:	:	:	:	:	:	:
<b>Delområde og grunnkrets</b>								
01 Vågan østre .....	458	416	415	177	373	187	401	(45)
0101 Ytre Austnesfjord .....	(38)	(35)	(36)	:	:	:	(35)	:
0102 Laupstad/Liland .....	117	110	105	(56)	102	86	110	:
0103 Øyhelle/Ulvåg .....	:	:	:	:	:	:	:	:
0104 Arsteinøy/Kjellernes/ Storfjell .....	116	116	107	(31)	102	(37)	114	:
0105 Brettesnes/L.Molla .....	(53)	(44)	(39)	:	(36)	:	:	:
0106 Skrova .....	111	95	104	(40)	88	:	95	:
02 Vågan vestre .....	1189	1112	994	574	832	723	1037	268
0201 Kabelvåg Nord/Mølnosen .....	232	232	184	172	160	171	208	(32)
0202 Kabelvåg øst .....	217	190	156	(59)	105	114	184	75
0203 Kabelvåg vest .....	345	320	307	184	245	202	305	78
0204 Ørsvåg .....	(59)	(51)	(59)	(37)	(49)	(39)	(49)	:
0205 Ørsnes .....	127	120	121	71	107	107	108	:
0206 Hopen/Rørvik/Festvåg ..	:	:	:	:	:	:	:	:
0207 Henningsvær .....	181	173	162	(44)	140	80	157	(57)
03 Vågan nordre .....	459	456	413	255	366	284	420	69
0301 Lyngvær .....	(34)	(34)	(34)	:	:	:	(34)	:
0302 Kleppstad .....	:	:	:	:	:	:	:	:
0303 Gimsøy .....	76	76	76	(49)	(56)	(53)	(66)	:
0304 Rystad .....	:	:	:	:	:	:	:	:
0305 Sydalen/Gravermark .....	97	97	80	(55)	71	(46)	90	:
0306 Brenna .....	:	:	:	:	:	:	:	:
0307 Sundlandsfjord .....	:	:	:	:	:	:	:	:
0308 Laukvik/Delp .....	194	192	170	92	155	123	175	(36)
04 Svolvær .....	1696	1594	1483	1015	1233	1104	1420	474
0401 Lilleøya I .....	(48)	(34)	(48)	:	:	:	(32)	:
0402 Lilleøya II .....	(53)	(53)	(31)	:	:	:	(43)	:
0403 Lilleøya III .....	:	:	:	:	:	:	:	:
0404 Lilleøya IV .....	(65)	(56)	(41)	(39)	(39)	:	(49)	(39)
0405 Lilleøya V .....	69	(55)	(48)	:	(48)	:	(55)	:
0406 Lilleøya VI .....	:	:	:	:	:	:	:	:
0407 Lilleøya VII .....	98	98	84	(63)	(56)	(51)	98	(57)
0408 Storøya .....	168	165	162	98	126	102	149	67
0409 Nonshaugen .....	87	81	81	(47)	68	(61)	70	:
0410 Solheim .....	(66)	(66)	(60)	(33)	(56)	(60)	(66)	:
0411 Knausen .....	91	91	80	(46)	69	67	85	:
0412 Nybyen/Marinehaugen ..	(66)	(61)	(58)	(37)	(44)	(40)	(57)	:
0413 Øvre Nybyen .....	202	188	188	111	168	130	154	(65)
0414 Øverværet/Melkerdalen ..	112	112	99	105	104	74	93	:
0415 Stranda/Knutmarka .....	273	258	254	206	206	187	220	:
0416 Osan .....	210	192	184	164	158	166	173	(51)
0417 Svinøya/Kuba .....	(51)	(51)	:	:	(33)	(37)	(51)	:
Uoppgitt .....	:	:	:	:	:	:	:	:

<sup>1</sup> Boligen har kjøkken, bad/dusj, WC og minst ett beboelsesrom i samme etasje.



1865 VÅGAN

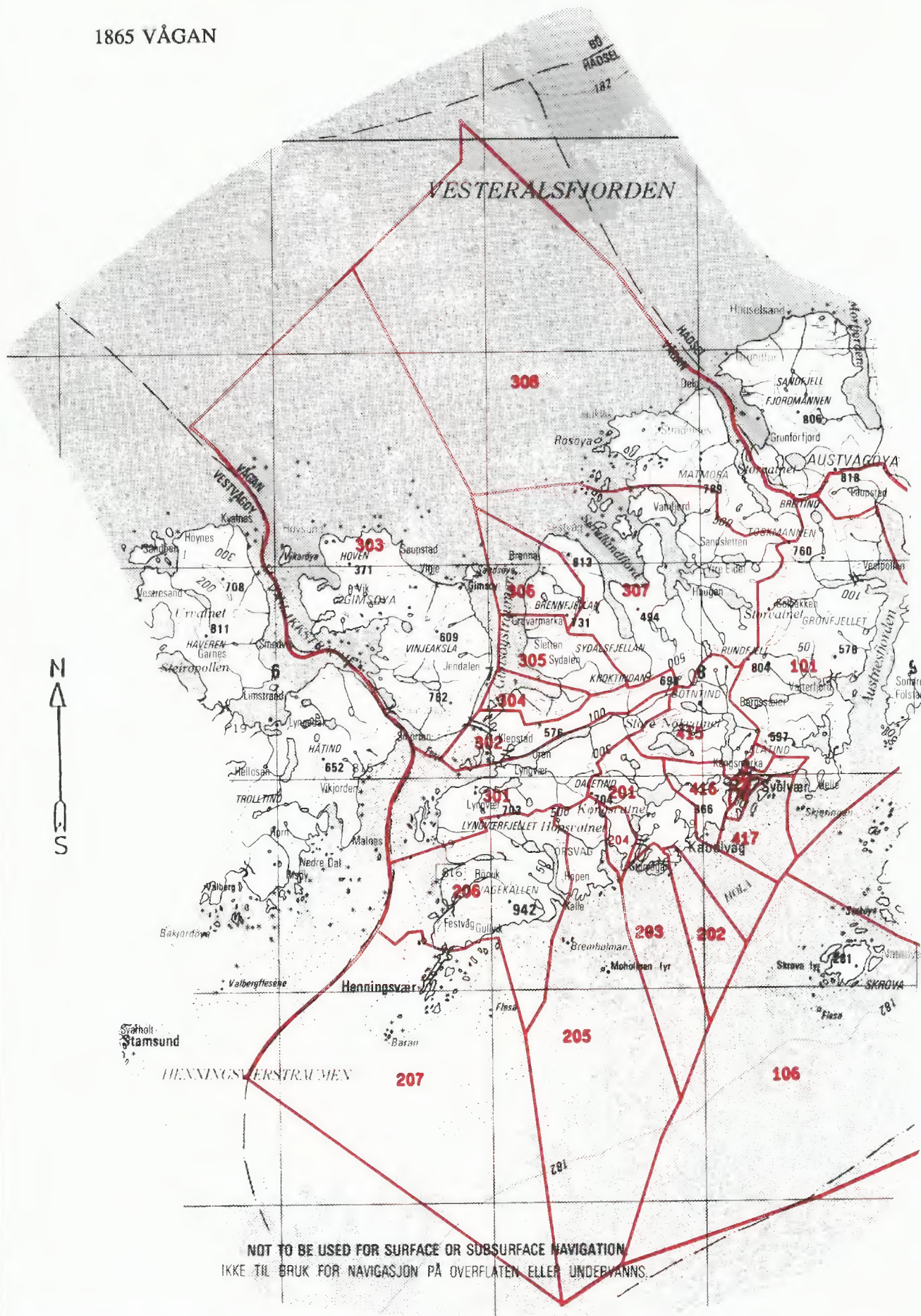

NOT TO BE USED FOR SURFACE OR SUBSURFACE NAVIGATION  
IKKE TIL BRUK FOR NAVIGASJON PÅ OVERFLATEN ELLER UNDERVANN.

Kartgrunnlag M ca. 1:250 000  
Tillatelsenr. 74/91 Statens kartverk

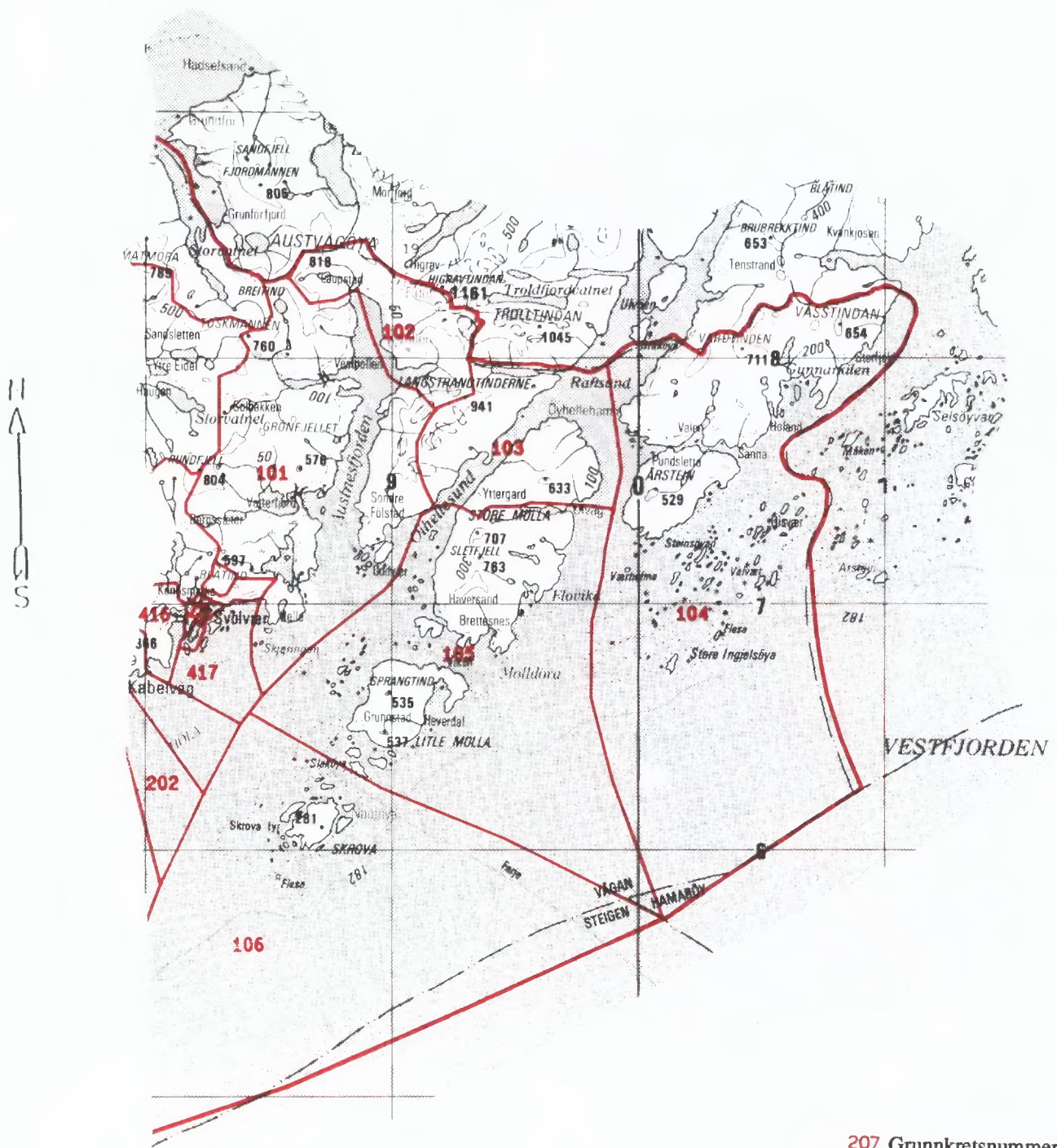

207 Grunnkretsnummer  
 — Kommunegrense  
 — Grense for delområde og grunnkrets

Kartgrunnlag M ca. 1:250 000  
 Tillatelsenr. 74/91 Statens kartverk



Utsnitt av kretskart

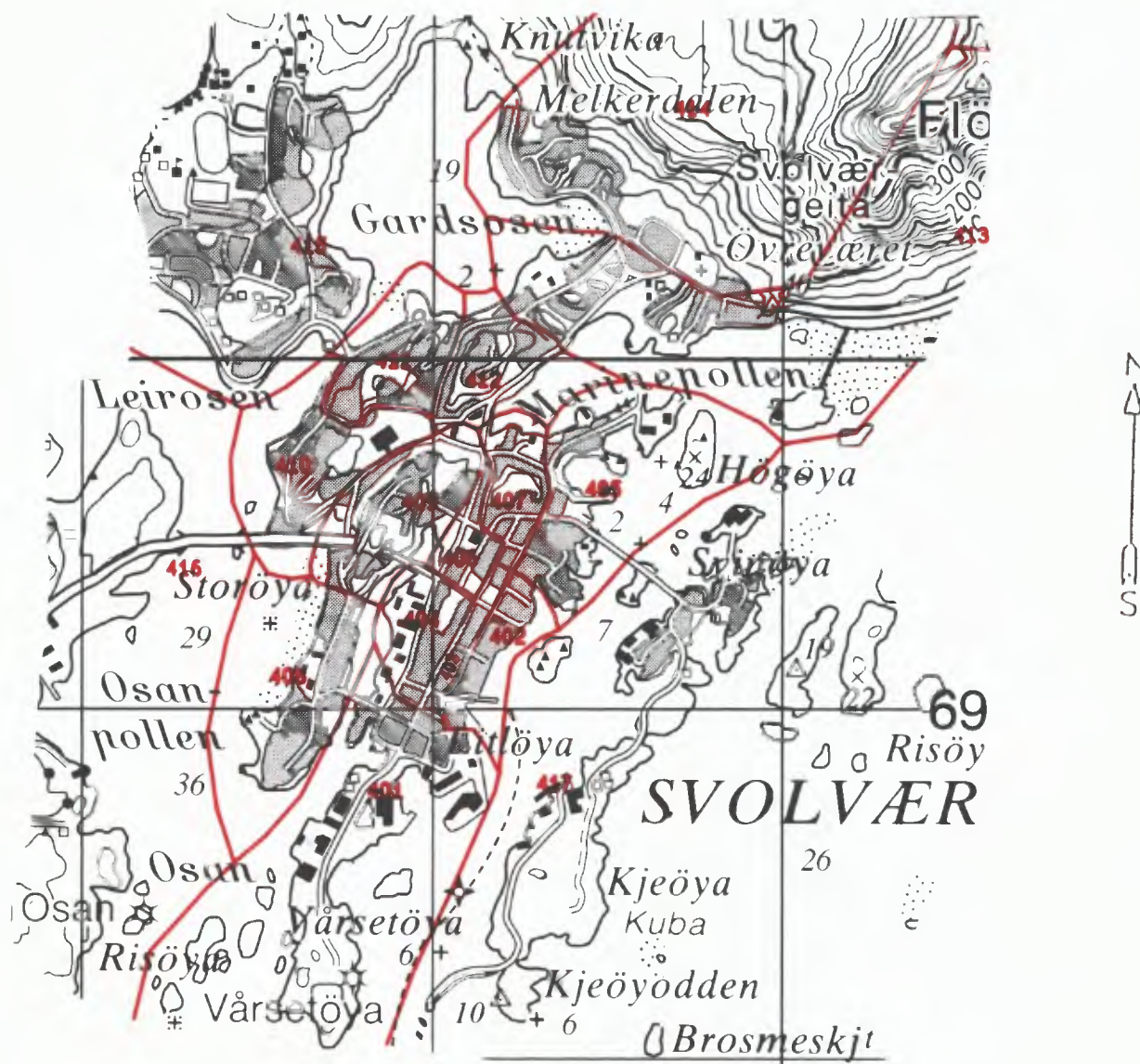

Avgrensning av Skrova tettsted

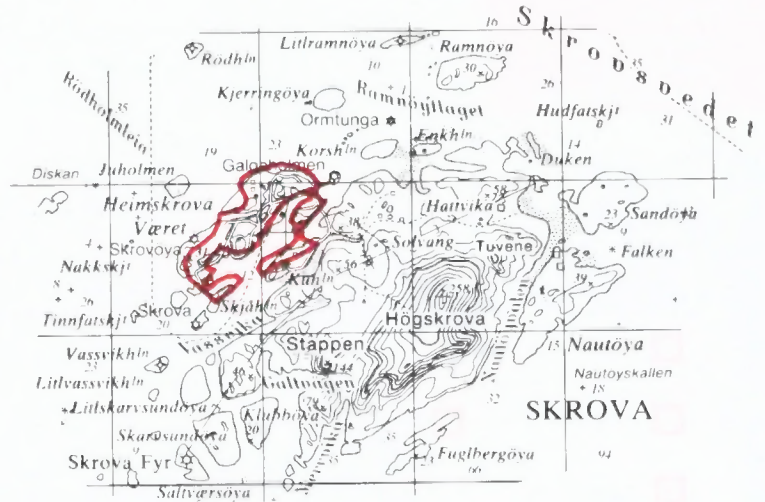

Avgrensning av Kabelvåg tettsted

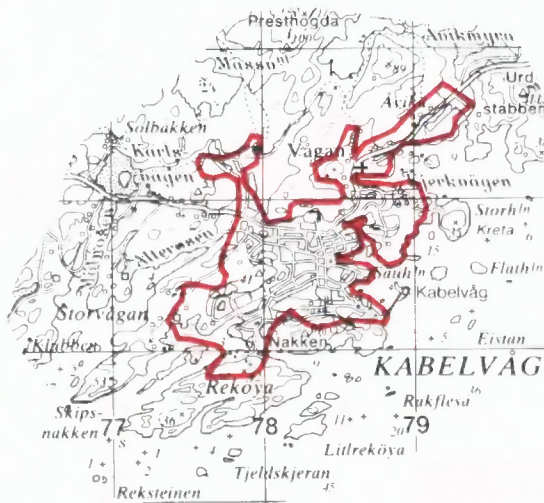

Avgrensning av Henningsvær tettsted

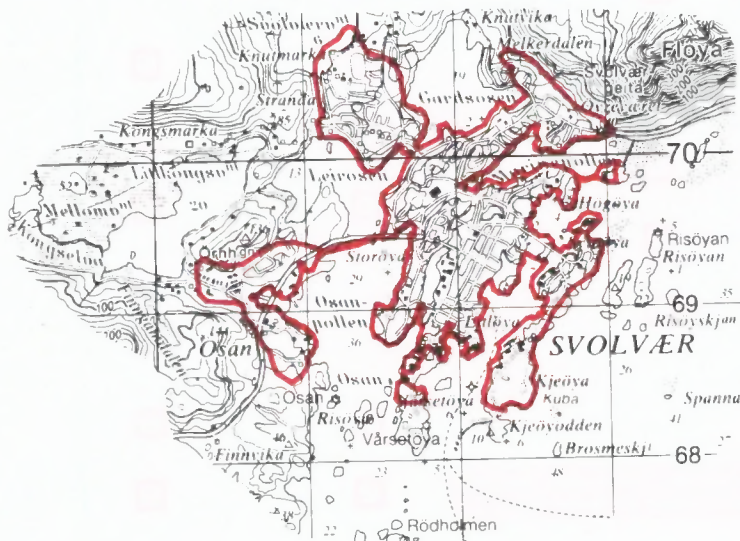

Avgrensning av Svolver tettsted

Kartgrunnlag M ca. 1:50 000  
Tillatelsenr. 74/91 Statens kartverk



**FoB 90**

Folke- og  
boligtelling 1990  
gjennomføres av  
Statistisk sentralbyrå

Oppgavene er undertitt taushetsplikt.  
De vil bare bli brukt til å utarbeide statistikk  
og vil bli oppbevart på en betryggende måte.

**VIKTIG:**  
Bruk helst  
blyant eller  
blå/svart kulepenn

Slik:

Ikke slik:



**1 Hvem bor du sammen med i leiligheten?**  
Rettleiden beskriver hva vi mener med  
en leilighet. Sett flere kryss hvis nødvendig.

- |                                       |   |
|---------------------------------------|---|
| <input type="checkbox"/> Ingen        | <input type="checkbox"/> Søsken   |
| <input type="checkbox"/> Ektefelle    | <input type="checkbox"/> Svigerforeldre,<br>svigerinne,<br>svoger,<br>svigerbarn,<br>tante, onkel,<br>niese, nevø |
| <input type="checkbox"/> Samboer      | <input type="checkbox"/> Besteforeldre,<br>barnebarn  |
| <input type="checkbox"/> Datter, sønn | <input type="checkbox"/> Andre personer   |
| <input type="checkbox"/> Mor, far     |   |

**2 Hadde du inntektsgivende arbeid i minst  
100 timer i året fra 3. nov. 1989 til  
2. nov. 1990?**  
Arbeid som ulønnet familiemedlem i  
familiebedrift regnes også som inntekts-  
givende arbeid (f.eks. butikk, gårdsbruk).

- Ja  Nei

**!** Svarte du nei her, skal du ikke  
fylle ut resten av denne siden.

**3 Hvor mange måneder hadde du  
heltids- og/eller deltidsarbeid i  
året fra 3. nov. 1989 til 2. nov. 1990?**  
Se rettleiden.

Heltid: . . . . . måneder

Deltid: . . . . . måneder

**4 Oppgi navn og adresse på det arbeids-  
stedet (bedriften) der du hadde inntekts-  
givende arbeid lengst tid i året fra  
3. nov. 1989 til 2. nov. 1990.**  
Med bedrift menes fabrikk, butikk,  
gårdsbruk, ligningskontor e.l.

Navn: . . . . .

Gate/vei: . . . . .

Poststed: . . . . .

**5 Beskriv virksomheten på dette arbeids-  
stedet så nøyaktig som mulig.**  
Skriv f.eks. produksjon av møbler, salg  
av biler, bokhandel, jordbruk, utleie av  
maskiner, arkitektvirksomhet e.l.

Virksomhet: . . . . .

. . . . .

**6 Hvilket yrke (tittel) hadde du på dette  
arbeidsstedet?**

Skriv f.eks. hjemmehjelp, rørlegger, frisør,  
sykepleier, rengjøringshjelp, kokk, plate-  
arbeider, salgskonsulent, førskolelærer e.l.

Yrke: . . . . .

**7 På hvilken måte er/var du knyttet til  
arbeidsstedet du oppgav i spørsmål 4?**

- Som fast eller midlertidig ansatt
- Som selvstendig næringsdrivende (eier)
- Som familiemedlem uten fast lønn  
i familiebedrift

**8 Hadde du inntektsgivende arbeid i uken  
27. okt. - 2. nov. 1990 ?**  
Se rettleiden.

- Ja  Nei

**!** Svarte du nei her, skal du ikke  
fylle ut resten av denne siden.

**9 Hva er din vanlige/avtalte  
ukentlige arbeidstid?**

- 1-9 timer  30-34 timer
- 10-19 timer  35-39 timer
- 20-29 timer  40 timer eller mer

**10 Hvor mange timer inntektsgivende arbeid  
utførte du i uken 27. okt. - 2. nov.?**

- 1-9 timer  35-39 timer
- 10-19 timer  40 timer eller mer
- 20-29 timer  Ingen, jeg  
arbeidet ikke  
denne uken
- 30-34 timer

**!** Arbeidet du ikke denne uken, skal du  
ikke fylle ut resten av denne siden.

**11 Hvor møtte du på arbeid i uken  
27. okt. - 2. nov.?** Se rettleiden.

- Jeg møtte fast på samme arbeidssted/  
adresse som jeg førte opp i spørsmål 4
- Jeg møtte fast på annet sted.  
Oppgi adresse
- Kommune: . . . . .
- Gate/vei: . . . . .
- Poststed: . . . . .
- Jeg møtte på forskjellige steder  
denne uken
- !** Møtte du på forskjellige steder denne uken,  
skal du ikke fylle ut resten av denne siden.

**12 Hvor mange ganger reiste eller gikk du  
fra hjemstedet til arbeidsstedet i uken  
27. okt. - 2. nov.?**  
Med hjemsted menes adressen i navne-  
feltet øverst på skjemaet.

- |  |                                     |
|--|-------------------------------------|
| <input type="checkbox"/> Ingen, jeg er<br>bosatt på<br>arbeidsstedet<br>(arbeider<br>hjemme) | <input type="checkbox"/> 1 gang     |
| <input type="checkbox"/> Ingen, jeg var<br>ikke på hjem-<br>stedet denne uken                | <input type="checkbox"/> 2-3 ganger |
| <input type="checkbox"/> 4 ganger eller<br>flere   |                                     |

**!** Reiste du ikke denne uken, skal du  
ikke fylle ut resten av denne siden.

**13 Hvor lang tid brukte du vanligvis  
fra hjemstedet til arbeidsstedet  
(én vei) i uken 27. okt. - 2. nov.?**

- |                                       |  |
|---------------------------------------|--|
| <input type="checkbox"/> Under 15 min | <input type="checkbox"/> 45-59 min           |
| <input type="checkbox"/> 15-29 min    | <input type="checkbox"/> 60-89 min           |
| <input type="checkbox"/> 30-44 min    | <input type="checkbox"/> 90 min eller<br>mer |

**14 Hvilke transportmidler brukte du vanligvis  
fra hjemstedet til arbeidsstedet (én vei)  
i uken 27. okt. - 2. nov.?**  
Sett flere kryss hvis nødvendig.

- |   |   |
|---|---|
| <input type="checkbox"/> Bil                | <input type="checkbox"/> Båt  |
| <input type="checkbox"/> Buss               | <input type="checkbox"/> Brukte sykkel,<br>gikk i mer enn<br>10 min |
| <input type="checkbox"/> Tog, trikk, T-bane | <input type="checkbox"/> Annet                                      |

Spørsmålene på denne siden gjelder leiligheten der oppgavegiveren er registrert bosatt 3. november 1990 ifølge Folkeregisteret, se adressen nedenfor.

Send det utfylte skjemaet tilbake i den vedlagte svarkonvolutt. Dersom flere i leiligheten har fått skjema, se rettledningen.

Adresse:

**1 Bosatte i leiligheten 3. november 1990. Inntektsgivende arbeid i uken 27. oktober - 2. november 1990. Ukentlig arbeidstid.**

**FØR OPP** personer født 1974 eller tidligere som ikke står på navnelisten fra før. Ta bare med personer som er registrert bosatt i leiligheten (adressen overfor) ifølge Folkeregisteret.

**SETT KRYSS** for inntektsgivende arbeid i uken 27. oktober - 2. november 1990 og ukentlig arbeidstid for alle personer på navnelisten. Se rettledningen.

Oppgavegiver:	Fødselsår	Hadde ikke inntektsgivende arbeid	Hadde inntektsgivende arbeid: 1 - 29 timer i uken	30 timer eller mer i uken
Andre bosatte i leiligheten:		<input type="checkbox"/>	<input type="checkbox"/>	<input type="checkbox"/>
		<input type="checkbox"/>	<input type="checkbox"/>	<input type="checkbox"/>
		<input type="checkbox"/>	<input type="checkbox"/>	<input type="checkbox"/>
		<input type="checkbox"/>	<input type="checkbox"/>	<input type="checkbox"/>
		<input type="checkbox"/>	<input type="checkbox"/>	<input type="checkbox"/>
		<input type="checkbox"/>	<input type="checkbox"/>	<input type="checkbox"/>
		<input type="checkbox"/>	<input type="checkbox"/>	<input type="checkbox"/>

Bruk eget ark hvis du trenger mer plass

**2 Hvor mange rom på 6 m<sup>2</sup> eller mer er det i leiligheten? Ta ikke med kjøkken, gang, bad o.l.**

1  2  3  4  5

6  7  8  9 eller flere

**3 Hvor stor er leiligheten målt i kvadratmeter? Regn med alle rom til boligformål, også kjøkken, gang, bad o.l.**

Under 50 m<sup>2</sup>  100-129 m<sup>2</sup>

50-59 m<sup>2</sup>  130-149 m<sup>2</sup>

60-79 m<sup>2</sup>  150-199 m<sup>2</sup>

80-99 m<sup>2</sup>  200 m<sup>2</sup> eller mer

**4 Hvor stort kjøkken er det i leiligheten?**

6 m<sup>2</sup> eller større  Det er ikke kjøkken i leiligheten

Mindre enn 6 m<sup>2</sup>

**5 Er det bad eller dusj inne i leiligheten?**

Ja  Nei

**6 Er det vannklosett inne i leiligheten?**

Ja  Nei

**7 Hva slags oppvarmingskilder er det i leiligheten?**

Sentralvarme (radiatorer e.l.)  Ovner for flytende brensel (olje, parafin e.l.)

Elektriske ovner, varmekabler e.l.  Ovner for fast brensel (ved, koks e.l.)

**8 Har leiligheten kjøkken, bad/dusj, wc og minst ett beboelsesrom i samme etasje?**

Ja  Nei

**9 Hvilken etasje ligger leiligheten i? Sett flere kryss hvis leiligheten har beboelsesrom i flere etasjer.**

Kjelleretasje  Underetasje

1.  2.  3.  4.  5. eller høyere

**10 Hva slags eie-/leieforhold er det til leiligheten? Sett bare ett kryss.**

Jeg/vi eier den gjennom et borettslag eller boligaksjeselskap

Jeg/vi eier den alene eller sammen med andre

Jeg/vi leier den gjennom arbeidet (tjenestebolig)

Jeg/vi leier den for et avgrenset tidsrom

Jeg/vi leier den på andre vilkår

**11 Hvor mange personbiler disponerer de som bor i leiligheten?**

Ingen  1  2  3 eller flere

**12 Sorterer husholdningen til vanlig avfallet sitt? Sett bare kryss for avfallstyper som blir levert/hentet etter at de er sortert ut.**

Ingen særskilt sortering. Praktisk vanskelig, mangler tilbud e.l.

Papir  Maling, lakk, olje e.l.

Glass  Annet avfall

Batterier

**13 Hva slags hus ligger leiligheten i? Se rettledningen.**

Frittliggende enebolig eller våningshus tilknyttet gårdsdrift

Hus i kjede, rekkehus, terrassehus eller vertikaldelt tomannsbolig

Horisontaldelt tomannsbolig eller annet boligbygg med mindre enn 3 etasjer

Blokk, leiegård eller annet boligbygg med 3 etasjer eller mer

Forretningsbygg, pensjonat, aldershjem, militærforlegning eller annet bygg for felleshusholdning

**14 Er det heis i huset?**

Ja  Nei

**15 Hvor mange leiligheter er det i huset?**

1  2  3  4  5

6  7  8  9 eller flere

**16 Når ble huset bygd? (opprinnelig byggeår)**

1900 eller før  1946 - 1960

1901 - 1920  1961 - 1970

1921 - 1940  1971 - 1980

1941 - 1945  1981 - 1990

Pris kr 50,00

Publikasjonen utgis i kommisjon hos Universitetsforlaget, Oslo, og er til salgs hos alle bokhandlere.

ISBN 82-537-3433-6