

1263 LINDÅS



# Folke- og bustadteljing 1990

Lindås



**FOLKE- OG BUSTADTELJING  
1990**

**KOMMUNEHEFTE**

**1263 LINDÅS**

**STATISTISK SENTRALBYRÅ  
OSLO-KONGSVINGER 1992**

**ISBN 82-537-3529-4**

**EMNEGRUPPE**  
31 Folketellinger

**ANDRE EMNEORD**  
Arbeidstid  
Befolkning  
Boliger  
Grunnkretser  
Husholdninger  
Sysselsetting  
Yrkesaktive

## Forord

Hovudformålet med Folke- og bustadteljing 1990 er å gi eit bilete av befolkningen og levekåra i det norske samfunnet.

Eit anna viktig formål er å gi statistikk for mindre geografiske område som kommunar og delar av kommunar. For å dekkje dette formålet gir Statistisk sentralbyrå ut eit statistisk hefte for kvar kommune.

Når kommunehefta for alle kommunane i eit fylke er publiserte, vil det bli laga eit samandrag for fylket med tabellar som svarar til dei som finst i kommunehefta. Når alle kommunane i landet har fått hefta sine, vil det også bli laga eit samandrag for heile landet.

Innan utgangen av 1992 vil det vere etablert ein endeleg folketeljingsfil, og det blir utarbeidd eit hefte som dokumenterer folketeljingsprosjektet.

Resultata frå FoB90 vil i tillegg vere tilgjengelege i databasar i SSB, bl.a. Regionalstatistisk database. Det er vidare planar om ei spreing av folketeljingsdata i samband med publisering av annan statistikk frå SSB. Resultata vil ein også kunne få på maskinlesbar form. Brukarar som ønskjer meir omfattande bearbeiding av materialet vil få dette gjort i SSB mot å betale kostnadene.

Oslo/Kongsvinger, 20. mai 1992

Svein Longva

---

Jan Furseth



## Innhald

	Side
Tabellregister .....	6
Figurdel .....	7
Tekstdel	
1. Formål .....	8
2. Opplegg og gjennomføring .....	8
2.1. Kva statistikken omfattar .....	8
2.2. Grunnlag for statistikken .....	8
2.3. Datainnsamling .....	8
2.4. Utval .....	9
3. Feilkjelder og usikre resultat .....	9
3.1. Utvalsvarians .....	9
3.2. Fråfall og skeivt utval .....	10
3.3. Innsamlings- og bearbeidingsfeil .....	10
4. Einingar, geografiske nivå og kjennemerke .....	11
4.1. Einingar .....	11
4.2. Geografiske nivå .....	12
4.3. Kjennemerke .....	13
4.3.1. Personkjennemerke .....	13
4.3.2. Bustadkjennemerke .....	16
4.3.3. Hushaldskjennemerke .....	17
5. Merknader til tabellane .....	18
Tabelldel .....	19
Vedlegg	
Kart over grunnkrinsar	
Kart over tettstader	
Personskjema	
Bustadskjema	

### Standardteikn i tabellar

- . Tal er umogleg (ulogisk)
- Null
- 0,0 Mindre enn 0,05 av den brukte eininga
- : Talet er upåliteleg
- ( ) Talet må nyttast med varsemd

## Tabellregister

	Side
1. Folkemengd ved folketeljningane 1875 - 1990, etter kommunegrenser pr. 3. november 1990 . . . . .	19
2. Folkemengd etter kjønn, ekteskapeleg status og alder. 3. november 1990 . . . . .	19
3. Hovudtal for utdanning. Personar 16-66 år etter yrkesaktivitet, kjønn og utdanning. 3. november 1989 - 2. november 1990 . . . . .	20
4. Personar 16 år og over. Hovudtal for yrkesaktivitet i året 3. november 1989 - 2. november 1990 .	21
5. Hovudtal for yrkesaktive i året 3. november 1989 - 2. november 1990 . . . . .	22
6.1. Yrkesaktive 16 år og over, etter alder og næring/yrkesfelt. 3. november 1989 - 2. november 1990 . . . . .	23
6.2. Yrkesaktive 16 år og over, etter kjønn/alder/arbeidstid i året og næring/yrkesfelt. 3. november 1989 - 2. november 1990 . . . . .	24
7.1. Yrkesaktive 16 år og over, etter arbeidstid i året og kjønn/næring/yrkesfelt. 3. november 1989 - 2. november 1990 . . . . .	25
7.2. Yrkesaktive 16 år og over, etter kjønn, arbeidstid i året og næring/yrkesfelt. 3. november 1989- 2. november 1990 . . . . .	26
8. Hovudtal for yrkesaktive i veka 27. oktober - 2. november 1990, etter vanleg/avtala arbeidstid . . .	27
9.1. Yrkesaktive 16 år og over i veka 27. oktober - 2. november 1990, etter kjønn, vanleg/avtala arbeidstid og næring . . . . .	27
9.2. Yrkesaktive 16 år og over i veka 27. oktober - 2. november 1990, etter vanleg/avtala arbeidstid, kjønn og næring/yrkesfelt . . . . .	28
10. Yrkesaktive 16 år og over med fast oppmøteplass på arbeid i veka 27. oktober - 2. november 1990, etter talet på arbeidsreiser, reisetid og yrkesfelt/oppmøteplass . . . . .	29
11. Yrkesaktive 16 år og over med fast arbeidsreise i veka 27. oktober - 2. november 1990, etter reisemåte, oppmøteplass, talet på arbeidsreiser, reisetid og etter reisemåte, kjønn og alder . . . . .	30
12. Bustader og busette. Hustype, talet på rom, kjøkken. 3. november 1990 . . . . .	31
13. Bustader, rom og busette, etter hustype. 3. november 1990 . . . . .	31
14. Bustader etter eigeform og areal. Rom og busette, etter eigeform. 3. november 1990 . . . . .	31
15. Bustader etter talet på rom og talet på busette. 3. november 1990 . . . . .	32
16. Bustader etter byggjeår for huset og hustype/eigeform/kjelde til oppvarming. Busette og rom, etter byggjeår for huset. 3. november 1990 . . . . .	32
17.1. Bustader etter sanitærutstyr og storleik. 3. november 1990 . . . . .	33
17.2. Bustader og busette. Sanitærutstyr/byggjeår, storleik og tilgjenge. 3. november 1990 . . . . .	33
18. Bustader etter standardindikatorar. Busette etter alder og standardindikatorar. 3. november 1990 . .	34
19. Hushald, familiar og personar, etter hushaldstipe. Hushald etter hushaldstipe og talet på familiar i hushaldet/yrkesaktivitet i hushaldet/eigeform/talet på rom i bustaden og kjøkken. 3. november 1990 . . . . .	35
20. Hushald, familiar og personar, etter hushaldsstorleik/hushaldstipe. Absolutte tal og prosent. 3. november 1990 . . . . .	36
21. Hushald etter hushaldstipe og disponering av personbil/sortering av avfall. 3. november 1990 . . .	37
24. Barn 0-17 år etter alder, familietype og mors/fars yrkesaktivitet i veka 27. oktober - 2. november 1990 . . . . .	37
25. Personar 67 år og over i privathushald. Alder, talet på personar i hushaldet og indikatorar for bustadstandard. 3. november 1990 . . . . .	38
26. Folkemengd etter alder, kjønn og type bustadstrøk/grunnkrins. 3. november 1990 . . . . .	39
27.1. Yrkesaktive 16 år og over, etter næring, kjønn og type bustadstrøk/delområde. 3. november 1989 - 2. november 1990 . . . . .	42
27.2. Yrkesaktive 16 år og over, etter næring, kjønn og type bustadstrøk/grunnkrins. 3. november 1989 - 2. november 1990 . . . . .	43
28. Privathushald. Utvalde kjenneteikn for bustadstandard, og disponering av personbil. Bustadstrøk/grunnkrins. 3. november 1990 . . . . .	46



Figur 1. Yrkesaktive 16 år og over, etter næring. Prosent. 1980 og 1990

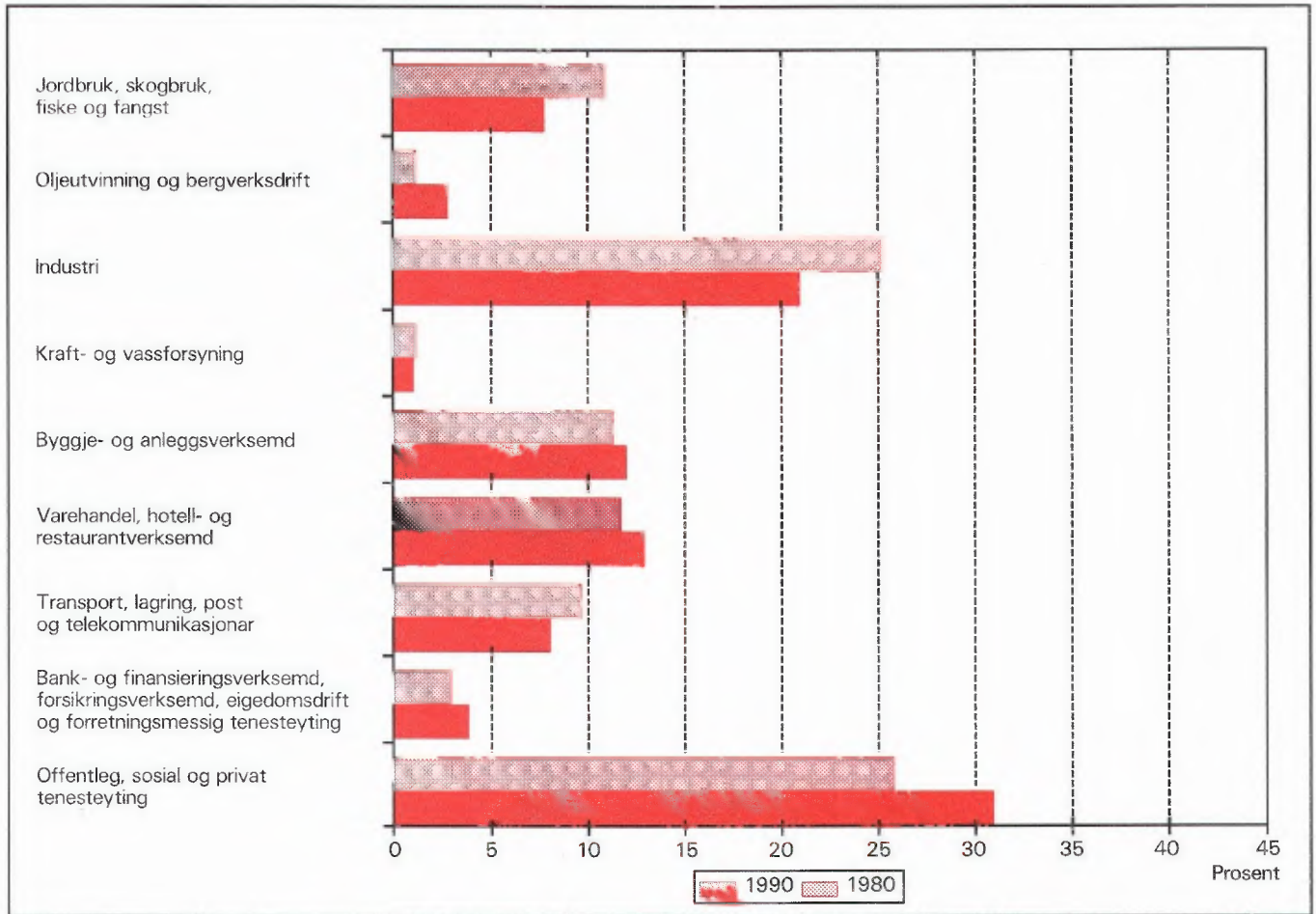

Figur 2. Hovudtal for bustadstandard og disponering av bil. Prosent. 1980 og 1990

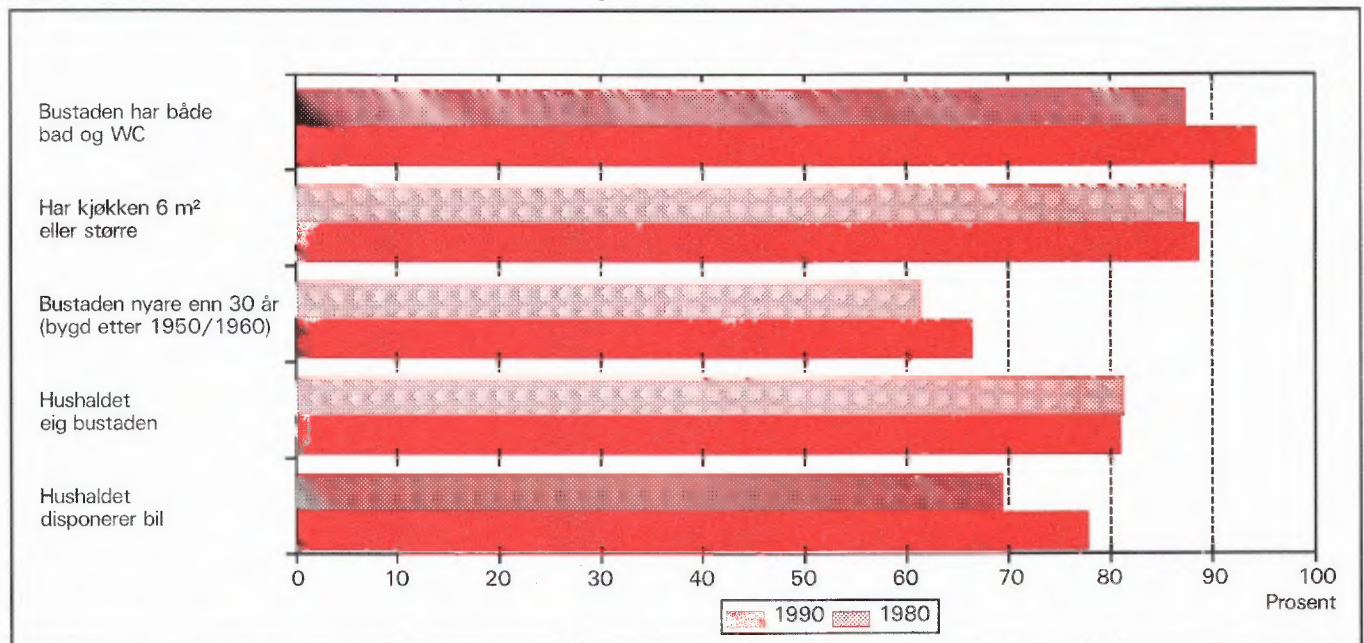

## 1. Formål

Hovudformålet med Folke- og bustadteljing 1990 (FoB90) er å gi eit bilete av befolkningen og levekåra i det norske samfunnet. Moderne folketeljingar legg stor vekt på å sjå opplysningar om bustader og butilhøve, sysselsetjing og yrke, utdannings- og inntektsforhold, arbeidsreiser mv. i samanheng.

Formålet med denne publikasjonen er å gi ei omtale av kvar kommune, og av område som er mindre enn ein kommune (delområde, krinsar, tettstader).

## 2. Opplegg og gjennomføring

### 2.1. Kva statistikken omfattar

FoB90 omfattar alle personar (også utanlandske statsborgarar) som var registrerte som busette i Noreg på teljingstidspunktet 3. november 1990, i samsvar med forskriftene om føring og ordning av folke-registra.

Bustadteljinga har med privatbustader (leilegheiter) der minst éin person var registrert som busett 3. november 1990.

Teljinga omfattar *ikkje* bustader der det ikkje budde folk eller der det budde nokon berre mellombels (t.d. ugifte personar som oppheldt seg utanom foreldreheimen på grunn av skolegang). Det er heller ikkje henta inn opplysningar om bustaden for dei som oppheldt seg i aldersheimar, pleieheimar, barneheimar og andre fellesinstitusjonar og får stell og tilsyn der.

Eininga *hus* er ikkje med i teljinga, men det blir gitt nokre opplysningar om det huset som bustaden ligg i.

### 2.2. Grunnlag for statistikken

I kommunar med 6 000 eller fleire innbyggjarar er grunnlaget for statistikken opplysningar frå ulike statistiske og administrative registre og skjemaopplysningar frå eit utval av befolkningen 16 år og over (fødde i 1974 eller tidlegare). Slike kommunar blir heretter omtala som utvalskommunar.

I kommunar med færre enn 6 000 innbyggjarar er det gjennomført fullstendig teljing for skjemadelen òg. (Fullteljingskommunar.)

Kommunar med 6 000 eller fleire innbyggjarar

som ville at det skulle utarbeidast statistikk på grunnlag av skjemaopplysningar frå alle busette i kommunen, fekk dette utført av SSB mot at kommunen sjølv betalte SSB meirkostnadene. Sju kommunar fekk gjennomført slik teljing (Stryn, Sula, Vestnes, Oppdal, Stjørdal, Brønnøy og Vestvågøy).

Dei viktigaste kjennemerka som blir henta inn direkte frå register, er kjønn, alder, andre demografiske kjennemerke og utdanning.

Det er laga eit eige informasjonshefte som m.a. gjer greie for bakgrunn, metode, fagleg innhald og opplegg for bearbeiding av teljinga. Heftet kan ein få ved å vende seg til SSB, Folketeljingsprosjektet.

Det er Finansdepartementet som har vedteke at Statistisk sentralbyrå skal gjennomføre ei folke- og bustadteljing i 1990. Vedtaket har heimel i lov om offisiell statistikk og Statistisk sentralbyrå av 16. juni 1989 nr. 54 (statistikklova). Stortinget har løyvd pengar til gjennomføringa av teljinga.

Det har kosta 60 millionar kroner å gjennomføre teljinga på denne måten. Dette er 40 millionar mindre enn om heile befolkningen 16 år og over skulle ha svara på spørjeskjema.

### 2.3. Datainnsamling

Folketeljingsskjema blei sende i posten direkte til kvar einskild oppgavegivar. Namn og adresse frå Det sentrale personregister (DSP) blei førde på i førehand.

I utvalskommunane fekk alle personane som var trekte ut ein person-/bustadblankett, rettleiing, informasjon og svarkonvolutt. Oppgavegivaren svara på spørsmål om seg sjølv og om bustaden/hushaldet som han/ho budde i. Bustadsida på blanketten inneheldt òg ei namneliste over dei personane 16 år og over som hørte til same familie som oppgavegivaren. Oppgavegivaren supplerte namnelista med eventuelle andre personar som var registrerte som busette i bustaden (leilegheita) og svara på spørsmål om yrkesaktivitet til personane på lista. Opplysningane er nytta i arbeidet med samansetjinga til bustadhushald (sjå nedanfor) og til å gi ulike eigenskapar ved hushaldet, m.a. "talet på yrkesaktive".

I fullteljingskommunane fekk alle personane som var 16 år og eldre eit personskjema med rettleiing og informasjon. I tillegg fekk den eldste i kvar familie eit bustadskjema og ein svarkonvolutt. Utfylte skjema frå alle oppgavegivarane i bustaden blei sende samla tilbake i svarkonvolutten. Der det budde fleire fami-

liar i same bustad, blei det berre brukt ein svarkonvolutt, og berre eitt bustadskjema blei fylt ut. Innsamlingsmetoden gav derfor grunnlag for å setje familiar og personar saman til hushald.

Personar som ikkje hadde sendt inn folketeljingskjema i rett tid, fekk tilsendt inntil to adresserte purringar.

## 2.4. Utval

Utvalet er trekt ut på personnivå og slik at det er representativt med omsyn til kjønn og alder.

Sidan person utgjorde trekkegrunnlaget i utvalskommunane, og det er sett saman ei bustad- eller hushaldseining for kvar person, er utvalet av bustader nesten dobla i høve til eit direkte utval av bustader/hushald.

Utvalsprosenten varierte med kommunestorleiken:

Kommunestorleik	Utvalsprosent
6 000 - 7 999 innbyggjarar	20,0
8 000 - 9 999 "	14,3
10 000 - 49 999 "	10,0
50 000 innbyggjarar og over	8,3

Såleis vil alle utvalskommunane få om lag den same kommunestatistikken.

Resultata som byggjer på eit utval av befolkningen, blir noko usikre. Dette gjeld særleg for små befolkningsgrupper, til dømes for yrkesgrupper med få utøvarar eller for små geografiske område. SSB har utvikla og teke i bruk ein ny statistisk metode som gjer det mogleg å utnytte administrative data i statistikkproduksjonen, sjølv om kvaliteten i registra ikkje

Tabell 1. Relativt standardavvik for persontala, etter utvalsprosent og utrekna tal på personar i tabellen (cellestorleik). Prosent

Utvalsprosent	Utrekna tal på personar								
	50	100	500	1 000	5 000	10 000	25 000	100 000	200 000
8,3	47,0	33,2	14,9	10,5	4,7	3,3	2,0	0,9	0,5
10,0	42,4	30,0	13,3	9,4	4,0	2,7	1,3	.	.
14,3	34,5	24,4	10,7	7,3	2,4	.	.	.	.
20,0	28,2	19,9	8,7	5,9	1,7	.	.	.	.

Kalkylane i tabell 1 vil i nokre tilfelle overestimere det relative standardavviket. Spesielt gjeld dette kjennemerka yrkesaktivitet og næring der vi omtrent kan redusere det relative standardavviket med ein faktor på 0,6. Dette har samanheng med at vi brukar

er slik at dei aleine er gode nok for dette formålet.

Metoden går ut på å samanlikne på individnivå opplysningar som er gitt i skjemaet med opplysningar i registeret. Med grunnlag i dette doble settet av opplysningar om det same kjennemerket for personane i utvalet, er det laga justeringsfaktorar som er nytta i arbeidet med dei statistiske tabellane. Denne metoden som kombinerer opplysningar frå skjema og register, har redusert feilen i resultatata til bortimot det halve samanlikna med tilsvarende utvalsdata aleine, for kjennemerka yrkesaktivitet og næring. Dei usikre resultatata er omtala under punkt 3 nedanfor.

## 3. Feilkjelder og usikre resultat

### 3.1. Utvalsvarians

Når ein byggjer på opplysningar om berre ein del av befolkningen, får ein usikre resultat. Standardavviket er eit mål på kor usikkert resultatet er. Storleiken på standardavviket er mellom anna avhengig av talet på observasjonar i undersøkinga. Dess fleire observasjonar, dess mindre standardavvik.

Iblant blir *relativt standardavvik* òg brukt som mål på kor usikre utvalstal er. Dette er forholdet mellom standardavviket og det talet som er rekna ut, målt i prosent. SSB har ikkje gjort spesielle utrekningar for kor usikre tala i kvar einskild kommune er. I tabell 1 har vi kalkulert nokre relative standardavvik for dei ulike utvalsprosentane, etter verdien på det utrekna talet når person er eining.

registerdata i statistikkproduksjonen (sjå avsnitt 2.4).

Tabell 2 viser tilsvarende relative standardavvik når bustad eller hushald er eining.

Tabell 2. Relativt standardavvik for bustad- og hushaldstala, etter utvalsprosent og utrekna tal på bustader/hushald i tabellen (cellestørleik). Prosent

Utvalsprosent	Utrekna tal på bustader/hushald									
	25	50	100	500	1 000	5 000	10 000	25 000	100 000	
8,3	46,2	32,7	23,1	10,3	7,3	3,2	2,3	1,4	0,5	
10,0	41,3	29,2	20,6	9,1	6,4	2,6	1,6	0,3	.	
14,3	32,7	23,1	16,2	7,0	4,7	0,9	.	.	.	
20,0	25,5	18,0	12,7	5,5	3,7	0,7	.	.	.	

For kjennemerka *talet på personar i hushaldet og talet på barn i hushaldet* vil det relative standardavviket vere ein god del mindre. Dette kjem av at opplysningane om familietilknytning i personregisteret er nytta ved oppblåsing av tala.

For å illustrere kor usikkert eit tal er, kan vi bruke eit *intervall* for å finne nivået på *den sanne verdien* av eit gitt tal - det vil seie den verdien vi ville ha fått dersom vi hadde utført ei totalteljing i staden for ei utvalsundersøking. Slike intervall blir kalla konfidensintervall dersom dei er konstruerte på ein spesiell måte. I denne samanhengen kan vi bruke følgjande metode: La *M* vere den utrekna verdien, og la *S* vere eit tal for standardavviket til *M*. Konfidensintervallet blir da intervallet med grenser (*M - 2S*) og (*M + 2S*). Denne metoden vil i bortimot 95 prosent av tilfella gi eit intervall som inneheld den sanne verdien. Med andre ord vil høgst 5 prosent av tala ha ein feil på meir enn 2 gonger standardavviket.

Følgjande eksempel illustrerer korleis vi kan bruke tabell 2 til å finne konfidensintervallet.

Vi har rekna ut eit tal på 1 000 bustader i ein 20 prosent utvalskommune. Det relative standardavviket er 3,7 prosent, slik at standardavviket blir

$$1\,000 \cdot 0,037 = 37$$

Det vil seie at det riktige talet i 95 prosent av tilfella ligg i intervallet med grenser

$$(1\,000 - 2 \cdot 37) \text{ og } (1\,000 + 2 \cdot 37)$$

Altså er intervallet

$$(926, 1\,074)$$

I hefta for utvalskommunane har vi valt å bruke ein treledda publiseringstrategi.

1. Tal med relativt standardavvik under 20 prosent blir publiserte direkte.

2. Ved relative standardavvik mellom 20 og 30 prosent, blir talet sett i parentes. Med dette meiner vi at det kan forsvarast å oppgi talet, men at det må nyttast med varsemd.

3. Tal med relativt standardavvik på 30 prosent og over har vi undertrykt ved å setje kolon i staden for talet. Sjølv om det er mogleg å rekne seg fram til det undertrykte talet, vil vi ikkje tilrå ein slik framgangsmåte fordi talet er for upåliteleg.

### 3.2. Fråfall og skeivt utval

I alt var det 968 030 oppgavepliktige personar ved teljinga. Av desse var det 12 584 personar som ikkje returnerte skjemaet. Dette vil seie at svarprosenten i folketeljinga er på 98,7 for landet under eitt. For kommunar varierer svarprosenten mellom 100 og 95. Dessutan er det noko fråfall på dei einskilde spørsmåla. Fråfallet kan føre til skeivt utval sidan ein har brukt dei som har svara til å rekne ut verdiane for manglande opplysningar. Utvalet som er brukt vil likevel vere akseptabelt ettersom svarprosenten er så høg.

### 3.3. Innsamlings- og bearbeidingsfeil

Ved gjennomføring og bearbeiding av ei statistisk undersøking vil det alltid kunne oppstå feil som kan gi utslag i resultatata. Dette gjeld både ved totalteljingar og når resultatata er baserte på eit utval.

Dei fleste feila oppstår vanlegvis under oppgaveinnhentinga og kjem av urette svar eller mangelfullt utfylte skjema. Ved bearbeidinga kan det oppstå feil når opplysningane blir koda, i vårt tilfelle spesielt opplysningane om næring og yrke.

SSB har ikkje kontakta oppgavegivarane dersom det blei funne feil eller manglar ved utfyllinga. Materialet har likevel gjennomgått omfattande maskinelle kontroll- og opprettingsrutinar. For kjennemer-

ke med uoppgitt svar er det rekna ut eit mest mogleg sannsynleg svar på grunnlag av dei andre opplysningane personen har gitt og ut frå svara frå andre oppgåvegivarar.

Kontroll- og opprettingsrutinane vil bli nærare omtala i publikasjonen som dokumenterer FoB90-prosjektet. Publikasjonen vil bli gitt ut sist i 1992.

SSB gjennomfører ei kvalitetsundersøking i samband med folketeljinga. Undersøkinga tek sikte på å kontrollere kvaliteten av hushaldssamansetjinga i folketeljinga. Vidare skal ein vurdere eventuelle konsekvensar for statistikken av å nytte regelverket i folkeregisterlova som grunnlag for geografisk plassering av befolkningen. Ein ventar at resultatane vil liggje føre i 1992.

## 4. Einingar, geografiske nivå og kjennemerke

Når ikkje anna er nemnt, gjeld opplysningane situasjonen 3. november 1990.

### 4.1. Einingar

#### Person

Teljinga omfattar alle personar som etter folkeregisteret er registrerte som busette i Noreg på teljingsdagen 3. november 1990. Kven som skal reknast som busette og kvar dei skal ha adressa si, går fram av forskriftene om føring og ordning av folkeregistra.

#### Busette

Med busette meiner vi personar busette i privathushald. Talet på *busette i alt* vil derfor vere mindre enn talet på *personar i alt* i kommunen (folkemengd).

#### Barn

I tabellane 19-21 og 24 omfattar omgrepet *Barn* ugifte barn under 18 år som bur heime og som er registrerte som busette i familien til minst ein av foreldra eller andre føresette. Eldre barn som bur i heimen, er ikkje rekna som barn etter denne definisjonen.

#### Familie

Som familie reknar vi:

- ektepar og eventuelle ugifte heimebuande barn utan omsyn til alderen på barnet

- mor/far med ugifte heimebuande barn utan omsyn til alderen på barnet
- kvar einskild person som ikkje høyrer med i gruppene over (einsleg)

Eit familienummer er eitt av kjennemerka for kvar person i Det sentrale personregister. Grupperinga til familie i teljinga er gjort med utgangspunkt i dette familienummeret.

Alle i ein familie i teljinga må vere registrerte som busette på same adressa (same kommune og poststad), og dei kan berre inngå i eitt hushald. Personar, t.d. ektefellar, som etter denne regelen er plasserte på kvar sin stad, er ikkje grupperte til same familie i teljinga, sjølv om dei har likt familienummer i Det sentrale personregister.

Barn som har gått ut av familien fordi dei har fått eigne barn, har meldt flytting og/eller inngått ekteskap, blir aldri rekna til foreldra sin familie på eit seinare tidspunkt. Når t.d. eit ektepar bur saman med eit skilt barn, utgjer ektefellane og barnet kvar sin familie.

Ein familie kan aldri bestå av meir enn to generasjonar.

Ugifte sysken som bur saman i ein bustad der ingen av foreldra er busette, blir rekna som kvar sin éinpersonfamilie.

Personar med ukjend bustad eller familienummer blir rekna som einslege (éinpersonfamiliar).

I eit sambuarpar utgjer kvar sambuar sin eigen familie saman med eigne barn. Felles barn er med i familien til éin av foreldra.

#### Hushald

Til same hushald er rekna personar som er registrerte som busette i same bustad. Slike hushald blir kalla *bustadhushald*. Eit hushald kan vere samansett av ein eller fleire familiar. Grupperinga av personar til bustadhushald er hovudsakleg gjort ut frå opplysningar gitt på bustadskjemaet (namnelista) og ut frå innsendingsmåten (felles retur). Sjølv om Det sentrale personregister ikkje gir oversikt over kven som bur saman i kvar einskild bustad, er adresseopplysningane i registeret nytta som eit supplement i arbeidet med å setje saman hushaldet.

I teljinga blir det skilt mellom privat- og felleshushald. Alle tal for hushald i tabellane gjeld *privathushald*.

*Privathushald* omfattar personar som er registrerte

som busette i privatbustader.

Til *Felleshushald* er rekna slike som er registrerte som busette i aldersheimar, pleieheimar, barneheimar o.l. og som får stell og tilsyn der. Tilsette som er busette i/ved felleshushaldet, er alltid rekna som busette i privathushald. Det same gjeld militært personell registrert som busett i forlegningen. I utvalkskommunar er berre personar 67 år og over rekna som busette i felleshushald.

Folketeljninga gir ikkje statistikk over felleshushald. Det er hovudsakleg fordi personar som oppheld seg på institusjon, men som er registrerte som busette i heimen, høyrer til privathushaldet dei er registrerte i. Ein statistikk på dette grunnlaget ville derfor gi eit misvisande bilete.

### **Bustad (leilegheit)**

Ein bustad er eitt eller fleire rom som er bygde eller ombygde til heilårs privatbustad for ein eller fleire personar. Det må vere tilgjenge til rommet/romma utan at ein må gå gjennom ein annan bustad. For å gjere det enkelt blir det i tabellane brukt nemninga bustad i staden for privatbustad.

Ein bustad er t.d. rekkjehusleilegheit, leilegheit i tomannsbustad, leilegheit i leigegard, blokkleilegheit og hybelleilegheit. Einebustad er også leilegheit.

Ein hybel i privathus er ein bustad dersom han har eigen inngang. I hybelhus er kvar hybel rekna som eigen bustad, også der rom som t.d. kjøkken og bad er felles. Leilegheiter og hyblar som blir disponerte av privathushald i sjukehus, institusjonar, militærforlegningar o.l., er alltid rekna som eigen bustad.

I somme tilfelle kan ein bustad omfatte meir enn ei leilegheit. Det gjeld når personar i same familie (t.d. ugifte barn) bur i eiga leilegheit (t.d. hybelleilegheit) på same adressa som resten av familien. I slike tilfelle omfattar bustaden alle leilegheitene som familiemedlemmane brukar.

Fordi omgrepet bustadhushald blir brukt, blir talet på bustader det same som talet på privathushald i teljinga.

Det er ikkje innhenta oppgåver for bustader der ingen er registrerte som busette (sjå avsnitt 2.1).

Hus er ikkje eiga eining i teljinga, men bustadkjennemerka omfattar nokre opplysningar om huset som bustaden ligg i.

## **4.2. Geografiske nivå**

### **Grunnkrins, delområde**

Grunnkrinsane er utforma slik at dei skal vere stabile over ein rimeleg tidsperiode. Ein grunnkrins er eit samanhengande geografisk område, og har mest mogleg einsarta natur, næringsgrunnlag, kommunikasjonsforhold og busetnad. Folkemengd og areal bør ikkje variere for sterkt. Visse variasjonar i befolkningsgrunnlaget finst likevel - ein krins i spreittbygde strøk kan ha under 100 innbyggjarar, medan dei tettast utbygde byområda kan ha over 1 000.

Fordi krinsen skal vere stabil, er han ikkje knytta opp til tettstadsavgrensinga. Ein krins kan derfor innehalde både tett og spreitt busetnad.

Det er ikkje stilt krav om at grunnkrinsgrensene skal falle saman med grensene for kyrkjesokn, skole- eller valkrinsar.

Landet er delt inn i om lag 13 600 grunnkrinsar.

Grunnkrinsane er grupperte saman til *delområde* (bydelar/bygdslag). I eit delområde er det vanlegvis 1 000 - 3 000 personar i spreittbygde strøk og 3 000 - 5 000 i tettbygde. I alt er det om lag 1 550 delområde i landet.

Alle adressene i landet er gitt kodar for grunnkrins og delområde. Kodane er ein del av datagrunnlaget i Det sentrale personregister. Grunnkrinsinndelinga i FoB90 kan samanliknast med FoB80. I visse tilfelle (ved krinsdelingar i perioden) må samanlikninga skje med utgangspunkt i grupper av 1990-krinsar.

Kart over grunnkrinsar og delområde er med som vedlegg til heftet.

### **Kommune**

Vi går ut i frå at kvar einskild person i teljinga har bustaden sin i den kommunen og den bustaden der vedkommande var registrert som busett i Folkeregistret 3. november 1990.

Hovudregelen er at ein person skal registrerast som busett der han eller ho tar døgnkvila si. Dei viktigaste unntaka frå denne hovudregelen gjeld:

- Ugifte personar som pga. studiar, skolegang eller verneplikts-/sivilteneste oppheld seg utanom foreldra/forsørgjaren sin bustad. Dei skal vere registrerte i foreldra/forsørgjaren sin bustad.

- Gifte personar som det meste av tida må bu borte frå heimen pga. arbeid, studiar, verneplikts-/sivilteneste (t.d. yrkesaktive som er vekependlarar). Dei skal vere registrerte i ektefellen sin felles bustad.
- Personar som er innlagde på sjukehus eller sette inn i fengsel, arbeidsanstalt e.l. Dei skal vere registrerte der dei var busette før dei blei innlagde/innsette.

Personar som ikkje kan knytast til ein bestemt bustad/adresse, blir rekna med i den kommunen der dei sist hadde fast bustad. I fordelingane etter type bustadstrøk, delområde og grunnkrins er dei rekna med i gruppa *Uoppgitt*.

Det er ikkje innhenta opplysningar om mellombels bustad. Folketeljinga gir derfor ikkje oppgåver over den befolkningen som er *til stades*.

### Tettstad

For at ei hussamling skal reknast som tettstad, må det bu minst 200 personar der, og avstanden mellom husa må normalt ikkje overstige 50 meter. Det er tillate med avvik etter skjøn for område som ikkje skal eller kan bli busette. Dette kan t.d. vere parkar, idrettsanlegg, industriområde, eller naturlege hindringar som elvar eller dyrkbare område. Hussamlingane som naturleg høyrer med til tettstaden, blir tekne med i ein avstand på 400 meter frå tettstadkjernen.

Tettstadsavgrensinga er uavhengig av grunnkrinsinndelinga, og kan også gå på tvers av kommuneinndelinga.

Kart over tettstadene i kommunen er med som vedlegg til heftet.

Tal for kvar einskild tettstad er gitt i tabellane 26-28, under *Tettbygde strøk*.

## 4.3. Kjennemerke

### 4.3.1. Personkjennemerke

#### Alder

I fordelinga etter alder er kvar person gruppert etter alder pr. 31. desember 1990. (Alder = 1990 minus fødselsår.)

#### Arbeidsreiser - generelt

Arbeidsreiseopplysningane omfattar oppmøteplass, talet på arbeidsreiser, reisetid og reisemåte (sjå dette).

Kjennemerka gjeld personar 16 år og over som *utførte* inntekstgivande arbeid i teljingsveka frå 27. oktober til 2. november 1990 og som hadde ein *fast* oppmøteplass. Arbeidsreiseopplysningane gjeld reisa frå heimstaden (registrert bustad) til arbeidsstaden.

Det blei lagt spesiell vekt på utforminga av arbeidsreisespørsmåla. Både i spørsmålsteksten og rettleiinga blei det forklart at *heimstaden* er den bustadadressa som vedkommande var registrert som busett på i Folkeregisteret 3. november 1990.

#### Arbeidsreiser - talet på

Talet på arbeidsreiser er dei gongene oppgavegivarane reiste *frå* heimstaden *til* arbeidsstaden (éin veg) i teljingsveka. Med *Heimstad* meiner vi alltid den bustadadressa som vedkommande er registrert busett på. For personar som budde mellombels på t.d. hybel eller brakke denne veka, er reisa mellom hybelen/brakka og arbeidsstaden ikkje teken med. Personar som arbeidde i heimen (t.d. bønder) er grupperte til *reiste ikkje*. Det same gjeld personar som ikkje var på heimstaden i teljingsveka.

#### Arbeidstid

Teljinga har opplysningar om arbeidstid både i året (12-månadersperioden), og i teljingsveka frå 27. oktober til 2. november 1990. For veka er det dessutan eit skilje mellom vanleg/avtala og faktisk arbeidstid.

#### Arbeidstid i året

I FoB90 er årleg arbeidstid det samla talet på heile månader som vedkommande hadde arbeid, heiltid og/eller deltid, i alle arbeidsforhold. Som heiltid er rekna samla arbeidstid på 30 timar eller meir i veka, noko som svarar til 120 timar eller meir over ein 4-vekersperiode. Fråvære er ikkje trekt frå. Summen av månader med heiltids- og deltidsarbeid kan høgst vere 12.

#### Arbeidstid i veka (vanleg/avtala)

Den avtala arbeidstida i veka er gitt i timeverk og viser det timetalet den yrkesaktive har avtale om. For yrkesaktive som ikkje hadde inngått avtale om ei bestemt arbeidstid, gjeld oppgåva den gjennomsnittlege arbeidstida. Det same gjeld for personar med varierende arbeidstid eller for dei som har skiftarbeid kombinert med friperiodar. Faste førebuingar ut over ordinær arbeidstid er rekna med (lærarar). Arbeidstid

i fleire arbeidsforhold skulle summerast. Betalt frávære er ikkje trekt frå, medan tilfeldig meirarbeid (sesongvariasjonar, overtid) derimot ikkje er lagt til.

### Arbeidstid i veka (utført)

Faktisk utført arbeidstid er oppgitt i timeverk. Overtid og anna ekstraarbeid er rekna med, men omgrepet omfattar ikkje frávære på grunn av sjukdom, ferie, permisjon med lønn o.l. Personar som ikkje var på arbeid i teljingsveka, t.d. på grunn av skift- eller turnusfridagar, utførte ikkje inntektsgivande arbeid denne veka.

### Bustad

Sjå *Kommune* i avsnitt 4.2.

### Bustadstrøk (tettbygd - spreittbygd)

Sjå *Tettstad* i avsnitt 4.2.

### Ekteskapeleg status

Det er brukt fire hovudgrupperingar etter ekteskapeleg status, nemleg ugifte, gifte, enkjer/enkjemenn og separerte/skilde. Ekteskapeleg status omtalar den formelle situasjonen, ikkje faktiske samlivsforhold (sambuarar).

### Familietype

Under omtalen av eininga *familie* (avsnitt 4.1 ovanfor) er det gjort greie for kven som skal reknast til same familie. På grunnlag av kva for personar som inngår i familien og kva for ekteskapeleg status dei har, blir familiene inndelte i typar, slik:

Einsleg	einpersonfamilie.
Ektepar utan barn	familien inneheld eit ektepar, men ingen ugifte, heimebuande barn.
Ektepar med barn	familien inneheld eit ektepar, og paret sine ugifte, heimebuande barn utan omsyn til alder.
Mor/far med barn	familien inneheld mor eller far og deira ugifte, heimebuande barn utan omsyn til alderen på barnet/barna.

Familietyper baserer seg på den formelle ekteskapelege statusen til personane i familien. I eit sambuarpar utgjer kvar einskild sambuar derfor sin eigen familie.

### Heiltid/deltid

Ein person kjem i gruppa heiltidsarbeid når summen

av avtala/vanleg arbeidstid i alle arbeidsforhold er 30 timar eller meir i veka (120 timar eller meir over ein 4-vekersperiode).

### Næring

Yrkesaktive personar 16 år og over er grupperte etter næring ut frå opplysningar om 12-månadersperioden. Kjennemerket er knytta til det arbeidsforholdet som hadde vara lengst. Det er ikkje innhenta særskilte oppgåver om næring for teljingsveka frå 27. oktober til 2. november.

Næringsgrupperinga er gjord etter 1983-utgåva av Standard for næringsgruppering (Standardar for norsk statistikk 2). Standarden er eit fem-sifra pyramidisk system der kvart siffer viser eit grupperingsnivå.

FoB80 blei gruppert etter den førre utgåva av næringsstandarden (utgitt i 1978). Dei viktigaste endringane frå denne utgåva finn vi under Detaljhandel. Standardendringane har ingenting å seie for jamføringane med siste teljing for næring på eitt-siffernivå.

Næringsgrupperinga kan etter mindre modifikasjonar på tabellnivå samanliknast med International Standard Industrial Classification of all Economic Activities (ISIC) frå 1968.

FN vedtok ein ny versjon av ISIC i 1989. Den nye versjonen vil etter kvart bli innarbeidd i næringsstandarden i dei fleste landa i Europa. Når den nye standarden blir innført i Noreg, vil folketeljingsmaterialet få næringskodar etter ISIC -89 i tillegg til dei noverande.

### Oppmøteplass på arbeid

Oppmøteplassen er den staden der oppgavegivaren møtte fram då arbeidsdagen tok til. Grupperingskriterium er kommune. Personar som møtte på ulike stader, var til sjøs e.l. har ikkje fast oppmøteplass.

### Reisemåte til arbeidet

Reisemåten gjeld dei transportmidla vedkommande til vanleg brukte på arbeidsreisa (éin veg).

### Reisetid til arbeidet

Reisetida er den tida det tek å kome *frå* heimstaden (registrert bustadadresse) *til* arbeidsstaden (éin veg). I reisetida er gongtid og ventetid under reisa rekna med. Det same gjeld faste gjeremål, t.d. å bringe barn til barnehage. Tilfeldige gjeremål og forseiningar blir ikkje rekna med.



For pendlarar som budde mellombels utanom heimen (hybelen, brakka) blir reisetida rekna frå heimstaden og fram til arbeidsstaden.

## Spreittbygd/tettbygd strøk

Sjå *Tettstad* i avsnitt 4.2.

## Utdanning

Utdanningsopplysningane i publikasjonen er henta frå datafilen over høgste utdanning for befolkningen pr. 1. oktober 1990, såkalla omkoda utgåve (grupperinga av grunnleggjande fagutdanning - også den som blei fullført før skoleåret 1972/73 - byggjer på 9-årig grunnskole og er plassert på klassetrinn 10, nivå 3).

Opplysningane om utdanning fullført i utlandet etter 1. november 1980 er noko mangelfulle i data-materialet. Dette gjeld blant anna utdanning fullført av nordmenn som har studert utomlands. Opplysningane om utdanning for dei fleste innvandrarane til Noreg etter 1980 er tilført datamaterialet for utvalskommunar frå ei eiga spørjeundersøking blant personar fødde i utlandet.

Frå og med 1987 blir det i all utdanningsstatistikk frå SSB brukt seks-sifra utdanningskodar, etter Standard for utdanningsgruppering - Revidert 1989 (Standardar for norsk statistikk 7). Standarden er bygd opp som eit pyramidisk klassifikasjonssystem. Utdanninga er først ordna i grove grupper etter (samla) tid ved normal studieprogresjon. Gruppene blir kalla *utdanningsnivå*. Innanfor kvart nivå er utdanningane delte inn i *fagfelt* og *faggrupper*. Ein del utdanningar som tidlegare var plasserte på for lågt nivå, har skifta nivå ved overgangen til revidert standard. Dei største gruppene er ingeniør- og helsefagutdanningar.

Resultata frå utdanningsstatistikken blir no presenterte etter omkoda utdanningskode (sjå ovanfor), medan folketeljinga i 1980 er basert på ein versjon av den gamle standarden som ikkje er omkoda. Derfor kan ikkje resultata frå dei to teljingane samanliknast. SSB kan lage statistikk som kan samanliknast på *grovt* nivå (grupper av utdanningsnivå) ved å dele inn FoB80 etter ny standard og kode om all grunnleggjande fagutdanning til 9 år. Slik statistikk må lagast som betalt oppdrag.

## Yrke

Yrkesaktive personar 16 år og over er grupperte etter yrke ut frå opplysningar om 12-månadersperioden. Kjennemerket er knytt til det arbeidsforholdet som tok

lengst tid. Det er ikkje innhenta særskilte oppgåver om yrke for teljingsveka frå 27. oktober til 2. november.

Grunnlaget for yrkesgrupperinga er Standard for yrkesgruppering i offentleg norsk statistikk (utgitt av Arbeidsdirektoratet i 1965). Standarden blir ofte omtala som NYK (Nordisk yrkesklassifisering). Til folketeljinga i 1980 blei standarden ajourført av SSB ved at nye yrkestitlar blei plasserte inn på riktig stad i systemet, ein del yrkesgrupper blei slått saman og andre blei splitta i fleire grupper. Etter 1980 har SSB halde fram med ajourføring med nye yrkesnemningar.

Yrke i folketeljinga er koda med tre av dei i alt fem sifra som standarden har.

Yrke er koda på same måten og etter same standarden både i FoB80 og FoB90, slik at det er mogleg å samanlikne yrkesstatistikken mellom dei to teljingane.

NYK og dermed teljinga kan berre til ein viss grad samanliknast med den nyaste (1988) utgåva av International Standard Classification of Occupations (ISCO). Derimot er det godt samsvar med førre ISCO (1958, revidert i 1968). Det er denne versjonen som pr. 1990 blir brukt i dei fleste europeiske landa.

## Yrkesaktivitet

I FoB90 er det innhenta oppgåver om yrkesaktiviteten både for dei siste 12 månadene (3. november 1989 til 2. november 1990) og for den siste veka før teljings-tidspunktet (27. oktober - 2. november 1990).

Som yrkesaktive blir rekna personar 16 år og over som *hadde* inntektsgivande arbeid i minst 100 timar i 12-månadersperioden. Inntektsgivande arbeid er alt arbeid som blir utført mot betaling i form av lønn, inntekt av eiga verksemd, provisjon, honorar o.l. Deltidsarbeid, vikararbeid, barnepass, feriejobbar o.l. er også med. Det same gjeld sjukefråvære, ferie, permisjon med lønn o.l. Ved folketeljinga i 1980 skulle slikt fråvære ikkje reknast med. Arbeid som familiemedlemmer utan fast lønn i familiebedrift (t.d. butikk, gardsbruk) og verneplikts-/sivilteneste blir også rekna som yrkesaktivitet.

Dei som var yrkesaktive i 12-månadersperioden svarte også på om dei *hadde* inntektsgivande arbeid som varte minst 1 time i veka 27. oktober til 2. november 1990. Ved folketeljinga i 1980 måtte ein ha *utført* arbeid som vara minst 1 time for å bli rekna som yrkesaktiv i veka. Teljingane i 1980 og 1990 kan samanliknast fordi FoB90 også kan fordele dei yrkesaktive etter utført arbeidstid i veka.

## Yrkesstatus

Yrkesaktive personar 16 år og over er grupperte etter yrkesstatus ut frå arbeidsforholdet dei oppgav for 12-månadersperioden. Det er ikkje innhenta særskilte oppgåver om yrkesstatus for teljingsveka frå 27. oktober til 2. november.

Personar (også medeigarar) som arbeidde i firma organiserte som aksjeselskap, andelslag eller andre selskapsformer med avgrensa ansvar, er alltid rekna som tilsette.

Ein person er rekna som sjølvstendig dersom vedkommande dreiv verksemd aleine for eiga rekning eller saman med andre med uavgrensa ansvar (t.d. i ansvarleg selskap).

Gruppa *Familiemedlem utan fast lønn i familiebedrift* omfattar personar som arbeidde i familieverksemd utan fast lønn, og som verken var eigar eller medeigar i verksemda. Eit familiemedlem utan fast lønn kan likevel ha lønn for arbeidet i form av kost og losji, del av overskott e.l.

Der ektefellar arbeidde i felles verksemd (t.d. gardsbruk) som ikkje var organisert som aksjeselskap e.l., er den eine ektefellen rekna som sjølvstendig og den andre som familiemedlem utan fast lønn, med mindre begge ektefellane var registrerte som eigarar av verksemda.

### 4.3.2. Bustadkjennemerke

Bustadkjennemerka gjeld berre for privatbustader og personar i privathushald.

#### Areal

Arealet av bustaden er det samla arealet av rom på 6 m<sup>2</sup> eller meir som blir brukte til bustadformål. I tillegg er også entré, gangar, trapperom, vaskerom o.l. med i arealet.

#### Busette pr. bustad

Busette pr. bustad er lik talet på busette i privatbustader dividert med talet på bustader i alt.

#### Byggjeår

Byggjeåret er det året da minst halvparten av bustadene i huset var ferdig til innflytting. For hus som er ombygde, er det opprinnelege byggjeåret oppgitt.

#### Eige-/leigeform

Som *eigarar* er også rekna personar som har burett

ved å eige ein aksje eller ein part.

Som *leige for eit avgrensa tidsrom* er rekna leigeavtaler som går til ein bestemt dato, også framleige. Bustader stilte til disposisjon gjennom arbeidsforhold for ein avgrensa tidsperiode er derimot rekna med blant *tenestebustader*.

Leige av bustaden på *Andre vilkår* gjeld t.d. ved leigekontrakt med heimel i husleigelova, munnleg leigeavtale eller kåravtale. Obligasjonsleilegheiter og trygdeleilegheiter er også tekne med her.

#### Etasjeplassering

Etasjeplasseringa viser i kva for ein etasje bustaden har rom til bustadformål. For bustader som går over fleire plan, er alle etasjane oppgitt.

#### Hustype

Ein *einebustad* ligg fritt med minst ein halv meter til andre hus. Han kan også innehalde ei hybelleilegheit, og eitt eller fleire rom kan vere i bruk som hybel.

*Våningshus knytt til gardsdrift* omfattar alle typar bustadhus på gardsbruket.

Eit *hus i kjede* (også *einebustad i kjede*) er bunde saman med eit anna hus ved bu, garasje/carport, svalgang e.l.

I eit *terrassehus* er leilegheitene bygde saman i ei skråning der fleire av leilegheitene har terrasse på heile eller delar av taket til leilegheita under.

*Terrasseblokk* er rekna som blokk og ikkje som terrassehus.

*Anna bustadbygg med mindre enn tre etasjar* omfattar til dømes firemannsbustad, *einebustad* med mindre enn ein halv meter mellom husa o.l.

Leilegheita ligg i eit *forretningsbygg* eller i eit *bygg for felleshushald* dersom mindre enn halvparten av golvarealet i huset blir brukt til privatbustad.

I nokre tabellar er hus i kjede, terrassehus og anna bustadbygg med mindre enn tre etasjar slått saman og kalla *småhus*.

#### Kjøkken

Kjøkkenet er den delen av bustaden der det er installert utstyr til matlaginga. Kjøkkenet kan vere eit eige rom, men treng ikkje å vere det (opne løysingar).

Dersom fleire bustader har felles kjøkken, t.d. hyblar i eit hybelbygg, er alle bustadene rekna å vere utan kjøkken.

I storleiken på kjøkkenet er også golvplassen til benker og skap rekna med.

### **Kjelde til oppvarming**

I FoB90 er alle kjelder til oppvarming i bustaden tekne med, medan det ved førre teljinga berre var den viktigaste som blei registrert.

### **Plan i bustaden**

Bustaden seier vi ligg på eitt plan dersom kjøkken, bad/dusj, wc og minst eitt bustadrom er i same etasje utan trapper mellom.

### **Tilgjenge**

Som eit mål for korleis ein kan ta seg fram til bustaden, er det nytta ei inndeling etter plan i bustaden, etasjeplassering i bustaden og om huset har heis.

### **Rom - talet på**

I talet på rom er med bustadrom på 6 m<sup>2</sup> eller meir som kan nyttast året rundt. Kjøkken, bad, wc, vaske-rom, gang o.l. er ikkje med, og heller ikkje rom som berre blir nytta til næringsverksemd.

### **Rom pr. bustad**

er summen av alle rom dividert med talet på bustader. I FoB90 er det ikkje innhenta spesifiserte oppgaver over talet på rom i bustader med ni eller fleire rom. I oppgåvene for *rom i alt* er tala på rom i bustaden med ni eller fleire rom derfor rekna ut frå eit gjennomsnittstal. Data frå Boforholdsundersøkelsen 1988 er brukt som berekningsgrunnlag.

### **4.3.3. Hushaldskjennemerke**

Hushaldskjennemerka gjeld for privathushald og personar registrerte som busette i privathushald.

#### **Avfallssortering (kjeldesortering)**

Oppgåvene over avfallssorteringa viser eit utval avfallstypar som blir sorterte ut frå hushaldsavfallet

og leverte/henta etter at dei er sorterte ut. Kvart hushald kunne krysse av for fleire typar utsortert avfall. Nokre hushald sorterer fleire typar avfall. Derfor blir summen av hushald etter avfallstype større enn talet på hushald som sorterer avfall i alt.

### **Bil - talet på bilar i hushaldet**

Med å disponere bil meiner ein å eige/leige bil eller å ha høve til å bruke firmabil privat. Stasjonsvogn, kombinert bil eller varebil som blir brukt til privatkjøring, er også rekna med i talet på bilar.

### **Familiar - talet på familiar i hushaldet**

Sjå *Familie* i avsnitt 4.1 og *Familietype* i avsnitt 4.3.

### **Hushaldstype (talet på barn i hushaldet)**

I tabellane er hushalda delte inn i einperson- og fleirpersonhushald. Fleirpersonhushald er vidare delte inn i hushald med og utan barn.

Eininga *Barn* omfattar ugifte heimebuande barn under 18 år som er registrerte som busette i familien til minst ein av foreldra eller andre føresette. Eldre barn som bur i heimen, er ikkje rekna inn i talet på barn i hushaldet. Hushald der alle dei heimebuande barna er 18 år eller eldre, blir derfor rekna til gruppa fleirpersonhushald utan barn.

### **Privat-/felleshushald**

*Privathushald* omfattar alle personar som er registrerte som busette i privatbustader.

Personar som er registrerte som busette i aldersheimar, pleieheimar, barneheimar o.l. og som får stell og tilsyn der, høyrer til *Felleshushald*. I utvalskommunane er berre personar 67 år og over rekna som busette i felleshushald. Det er ikkje innhenta hushalds- og bustadopplysningar for felleshushalda.

## 5. Merknader til tabellane

### Tabell 1

Tabell 1 tek sikte på å gje samanliknbare tal tilbake til 1875 etter kommuneinndelinga i 1990.

Over eit så langt tidsrom har det likevel funne stad så mange endringar i kommuneinndelinga at det for mange kommunar kan vere vanskeleg å gje samanliknbare tal for heile perioden.

I nokre tilfelle er endringane i kommuneinndelinga relativt store. Der har vi sett tala i parentes for å markere at folkemengda ikkje er eksakt, men er rekna ut av Norsk samfunnsvitenskapelig datatjeneste (NSD). Meir detaljert dokumentasjon får du ved å vende deg til NSD.

I 1879 blei Lindås herad delt i to herad - Lindås og Masfjorden, og i 1910 blei Austrheim skilt ut frå Lindås som eige herad.

I 1964 blei Alversund, ein del av Hosanger (området nord for Osterfjorden), ein del av Hamre (området nord for Osterfjorden), ein del av Modalen (gardane Nipo, Dyrkelbotn og Eitrdalen) og ein del av Sæbø (Titland krins) slått saman med Lindås. Samstundes blei ein del av Lindås (Sletta krins) ført over til Radøy og ein annan del (gardane Einestrand, Eikebotn og Kikallen) ført over til Masfjorden.

### Tabellane 18, 25 og 27

I tabellane nyttar vi dei tala på kommunenivå som er mest pålitelege, og som samtidig sikrar konsistens mellom dei trykte tabellane. For tabellane 18, 25 og 27 fører dette til at tala i tabellen ikkje summerer seg opp til det som står i "I alt"-linja. Årsaka til dette er at "I alt"-tala er rekna ut med bakgrunn i registerdata, medan dei andre tala i tabellane er rekna ut berre ved ei enkel oppblåsing av skjemaautvalet.

**Vernepliktige - konsekvensar for sysselsetjingstala**  
Oppgåver over dei vernepliktige og sivilt teneste-

pliktige er innhenta gjennom Forsvarets overkommando og Sivilttenesteadministrasjonen.

På grunn av rapporteringsrutinene var ikkje alle oppgåvene komne inn da hefta for fullteljingskommunane blei produserte. Manglande opplysningar om vernepliktige er omtala under punkt 5 i desse hefta.

### Tabellnummerering

I denne publikasjonen har det vore nødvendig å gjere nokre endringar i tabellane frå dei i hefta for fullteljingskommunane. Dette kjem av at utvalstala er usikre. Tabellar som har endringar av noko omfang, er delte i to. For å gjere det lettare å samanlikne fullteljings- og utvalshefte, har slike tabellar fått tabellnummer som tilsvorar nummeret i fullteljingsheftet som hovudnummer. I tillegg har tabellen fått eit undernummer etter punktum, f.eks. tabellane 6.1 og 6.2. I tabellar med undernummer 1 er endringane i hovudsak gjort i forspalten (linjene i tabellen). Tabellar med undernummer 2 har endringane i tabellhovudet (kolonnene i tabellen).

I tabellane 3 og 8 er det nokre større endringar fordi tabellane er spesielt krevande å utarbeide i den form dei har i fullteljingsheftet. Dei blir derfor utarbeidde i ei meir fullstendig utgåve seinare og ein kan få dei ved å vende seg til SSB, Folketeljingsprosjektet.

I hefta for utvalskommunar er det ingen tabellar med nummer 22 eller 23.

### Avrunding av tal

Når ein reknar ut totaltal på grunnlag av eit utval, vil ein vanlegvis ende opp med desimaltal som resultat. Tala som blir publiserte er derimot runda av til næraste heile tal. Eit oppgitt sumtal vil derfor ikkje alltid stemme med summen av dei einskilde tala i tabellen. Avviket er sjeldan stort, oftast 1 eller 2. Tilsvarende avvik vil òg kome fram mellom sumtal i dei ulike tabellane.

Tabell 1. Folkemengd<sup>1</sup> ved folketeljningane 1875-1990, etter kommunegrenser pr. 3. november 1990

År	Folke- mengd	År	Folke- mengd	År	Folke- mengd	År	Folke- mengd
1875 ...	(6615)	1920 ...	(7805)	1960 ...	7873	1980 ...	10322
1900 ...	(7585)	1946 ...	(8031)	1970 ...	7730	1990 ...	11863

<sup>1</sup> Tal i parentes er rekna ut av NSD, sjå tekstdelen.

Kj e l d e: Folketeljningar, materiale i SSB og Norsk samfunnsvitenskapelig datatjeneste (NSD).

Tabell 2. Folkemengd etter kjønn, ekteskapeleg status og alder. 3. november 1990

Alder	I alt	Menn					Kvinner				
		I alt	Ugifte	Gifte	Enkje- menn	Separer- te og skilde	I alt	Ugifte	Gifte	Enkjer	Separer- te og skilde
I alt .....	11863	6031	3099	2603	133	196	5832	2581	2584	468	199
0 - 4 .....	798	444	444	-	-	-	354	354	-	-	-
5 - 9 .....	898	444	444	-	-	-	454	454	-	-	-
10 - 14 .....	1059	532	532	-	-	-	527	527	-	-	-
15 - 19 .....	1071	538	537	1	-	-	533	532	1	-	-
20 - 24 .....	914	474	437	36	-	1	440	347	90	-	3
25 - 29 .....	735	399	242	146	-	11	336	112	207	-	17
30 - 34 .....	762	382	116	243	-	23	380	46	305	-	29
35 - 39 .....	973	504	80	395	3	26	469	23	405	1	40
40 - 44 .....	976	510	50	417	-	43	466	18	406	7	35
45 - 49 .....	699	391	37	326	-	28	308	10	266	9	23
50 - 54 .....	500	268	30	211	3	24	232	12	190	14	16
55 - 59 .....	365	178	20	140	3	15	187	11	147	18	11
60 - 64 .....	430	218	30	165	8	15	212	11	170	25	6
65 - 69 .....	470	221	22	184	10	5	249	28	158	57	6
70 - 74 .....	435	197	24	148	22	3	238	25	135	71	7
75 - 79 .....	350	165	26	115	24	-	185	19	64	99	3
80 - 84 .....	240	97	13	53	29	2	143	24	30	87	2
85 - 89 .....	124	46	10	17	19	-	78	17	8	52	1
90 - .....	64	23	5	6	12	-	41	11	2	28	-
0 - 6 .....	1127	600	600	-	-	-	527	527	-	-	-
7 - 12 .....	1185	608	608	-	-	-	577	577	-	-	-
13 - 15 .....	652	311	311	-	-	-	341	341	-	-	-
16 - 19 .....	862	439	438	1	-	-	423	422	1	-	-
20 - 44 .....	4360	2269	925	1237	3	104	2091	546	1413	8	124
45 - 66 .....	2183	1151	125	923	18	85	1032	49	838	85	60
67 - .....	1494	653	92	442	112	7	841	119	332	375	15
16 - 24 .....	1776	913	875	37	-	1	863	769	91	-	3
25 - 39 .....	2470	1285	438	784	3	60	1185	181	917	1	86
40 - 66 .....	3159	1661	175	1340	18	128	1498	67	1244	92	95
16 - 29 .....	2511	1312	1117	183	-	12	1199	881	298	-	20
30 - 49 .....	3410	1787	283	1381	3	120	1623	97	1382	17	127
50 - 66 .....	1484	760	88	597	18	57	724	39	572	76	37

Tabell 3. Hovudtal for utdanning. Personar 16-66 år etter yrkesaktivitet, kjønn og utdanning<sup>1</sup>. 3. november 1989 - 2. november 1990

Høgste utdanning	I alt	Ikkje yrkesaktive	Yrkesaktive			Prosent yrkesaktive		
			I alt	Menn	Kvinner	I alt	Menn	Kvinner
I alt	7405	2015	5390	3102	2288	72,8	80,4	64,5
Barne- og ungdomsskolenivå, 1-9 år i alt	1904	851	1053	587	466	55,3	61,9	48,7
Folkeskoleutdanning	622	316	306	176	130	49,2	57,3	41,3
9-årig ungdomsskole	917	461	456	241	215	49,7	51,2	48,2
Ungdomsskolenivå elles	365	(74)	291	170	121	79,7	100,0	62,1
Gymnasnivå I, 10 år, i alt	2298	606	1680	758	922	73,1	80,5	68,6
Allment fagfelt	449	123	326	119	207	72,6	73,9	71,9
Industri, handverk og teknikk	675	151	524	442	82	77,6	79,6	68,3
Samferdsel	53	:	(53)	:	:	(100,0)	:	:
Helsevern	127	:	100	:	100	78,7	:	83,3
Jordbruk, skogbruk og fiske	31	:	:	:	:	:	:	:
Gymnasnivå I elles	963	312	651	139	512	67,6	82,7	64,4
Gymnasnivå II, 11 - 12 år, i alt	2060	365	1688	1182	506	81,9	90,4	67,9
Allment fagfelt	576	155	421	191	230	73,1	80,3	68,0
Administrasjon og økonomi	239	(38)	201	83	118	84,1	92,2	79,2
Industri, handverk og teknikk	857	75	782	718	(64)	91,2	94,1	(68,1)
Samferdsel	107	:	93	79	:	86,9	100,0	:
Helsevern	38	:	:	:	:	:	:	:
Jordbruk, skogbruk og fiske	125	(35)	90	90	:	72,0	86,5	:
Tenesteyting og forsvar	94	:	(69)	:	(48)	(73,4)	:	(80,0)
Gymnasnivå II elles	24	:	:	:	:	:	:	:
Universitets- og høgskolenivå I, 13 - 14 år, i alt	542	(71)	465	265	200	85,8	90,4	82,3
Undervisning	68	:	(50)	:	:	(73,5)	:	:
Administrasjon, økonomi, samfunnsvitenskap og jus	117	:	103	(47)	(56)	88,0	(100,0)	(80,0)
Naturvitenskap og teknikk	124	:	111	100	:	89,5	88,5	:
Helsevern	74	:	(68)	:	(68)	(91,9)	:	(100,0)
Universitets- og høgskolenivå I elles	159	:	133	96	(37)	83,6	86,5	(77,1)
Universitets- og høgskolenivå II, III og forskarnivå, over 14 år, i alt	462	(51)	411	236	175	89,0	81,7	87,9
Undervisning	230	:	221	100	121	96,1	100,0	93,1
Administrasjon, økonomi, samfunnsvitenskap og jus	30	:	:	:	:	:	:	:
Naturvitenskap og teknikk	105	:	78	(56)	:	74,3	(67,5)	:
Universitets- og høgskolenivå II, III og forskarnivå elles	97	:	82	(58)	:	84,5	(100,0)	:
Uoppgitt, inga utdanning og utdanning på førskolenivå	139	(63)	76	(59)	:	54,7	(69,4)	:

<sup>1</sup> Høgste fullførte utdanning pr. 1. oktober 1990.

Tabell 4. Personar 16 år og over. Hovudtal for yrkesaktivitet i året 3. november 1989 - 2. november 1990

	I alt	Ikkje yrkesaktive	Yrkesaktive			Prosent yrkesaktive		
			I alt	Menn	Kvinner	I alt	Menn	Kvinner
I alt .....	8899	3396	5503	3205	2298	61,8	71,0	52,4
<b>Alder</b>								
16-19 .....	862	523	339	175	164	39,3	39,9	38,8
20-24 .....	914	289	625	388	237	68,4	81,9	53,9
25-29 .....	735	192	543	309	234	73,9	77,4	69,6
30-39 .....	1735	259	1476	821	655	85,1	92,7	77,1
40-49 .....	1675	246	1429	839	590	85,3	93,1	76,2
50-59 .....	865	173	692	380	312	80,0	85,2	74,5
60-66 .....	619	332	287	190	97	46,4	60,5	31,8
67-69 .....	281	239	(42)	(42)	:	(14,9)	(33,6)	:
70- .....	1213	1142	(71)	(61)	:	(5,9)	(11,6)	:
<b>Ekteskapeleg status</b>								
Ugifte .....	2716	1107	1609	1022	587	59,2	64,7	51,7
Gifte .....	5187	1651	3536	2010	1526	68,2	77,2	59,1
Før gifte .....	996	638	358	173	185	35,9	52,6	27,7
<b>Familletype</b>								
Einslege .....	1597	926	671	485	186	42,0	59,1	24,0
Ektepar utan ugifte barn .....	1376	849	527	296	231	38,3	43,0	33,6
Ektepar med ugifte barn .....	5206	1368	3838	2233	1605	73,7	81,1	65,5
Mor/far med ugifte barn .....	720	253	467	190	277	64,9	76,3	58,8

Tabell 5. Hovudtal for yrkesaktive i året 3. november 1989 - 2. november 1990

	I alt	Menn				Kvinner				Prosent
		I alt	Av dette			I alt	Av dette			
			16-29	30-49	50-66		16-29	30-49	50-66	
I alt	5503	3205	872	1660	570	2298	635	1245	409	100,0
<b>Næring</b>										
Jordbruk, skogbruk, fiske og fangst	408	314	(70)	117	(59)	94	:	(34)	(38)	7,4
Oljeutvinning og bergverksdrift	153	126	(42)	(63)	:	:	:	:	:	2,8
Industri	1155	847	297	472	78	308	129	143	(35)	21,0
Kraft- og vassforsyning	(62)	(55)	:	:	(55)	:	:	:	:	(1,1)
Byggje- og anleggsverksemd	657	581	169	292	111	76	:	(40)	:	11,9
Varehandel, hotell- og restaurantverksemd	706	274	86	142	:	432	109	276	(47)	12,8
Transport, lagring, post og telekommunikasjonar	444	323	(59)	217	(47)	121	(42)	(69)	:	8,1
Bank- og finansieringsverksemd, forsikringsverksemd, eigedomsdrift og forretningsmessig tenesteyting	216	98	:	(69)	:	118	(54)	(54)	:	3,9
Offentleg, sosial og privat tenesteyting	1705	588	122	287	171	1117	257	601	258	31,0
<b>Yrkesfelt</b>										
Teknisk, vitenskapelig, humanistisk og kunstnarleg arbeid	1384	549	:	325	(129)	835	261	481	:	25,1
Administrasjons- og forvaltningsarbeid, bedrifts- og organisasjonsleiing	(203)	(154)	:	(109)	:	:	:	:	:	(3,7)
Kontorarbeid	332	:	:	:	:	263	:	(174)	:	6,0
Handelsarbeid	340	(162)	:	:	:	(178)	:	(117)	:	6,2
Jordbruks-, skogbruks- og fiskearbeid	338	260	:	:	:	:	:	:	:	6,1
Gruve- og sprengingsarbeid m.m.	:	:	:	:	:	:	:	:	:	:
Transport- og kommunikasjonsarbeid	365	294	:	(217)	:	:	:	:	:	6,6
Industri-, byggje- og anleggsarbeid	1626	1445	474	669	282	(181)	:	:	:	29,5
Servicearbeid og militært arbeid	835	(191)	:	:	:	644	(153)	307	(184)	15,2
<b>Yrkesstatus</b>										
Tilsett	5019	2852	821	1472	521	2167	635	1185	347	91,2
Sjølvtendig	395	324	:	(189)	:	:	:	:	:	7,2
Familiemedlem utan fast lønn	:	:	:	:	:	:	:	:	:	:
<b>Arbeidstid i året<sup>1</sup></b>										
Berre heiltid, i alt	4067	2983	729	1641	536	1084	341	610	(123)	73,9
Berre deltid, i alt	1222	(161)	:	:	:	1061	(215)	560	286	22,2
Både heiltid og deltid, i alt	(215)	:	:	:	:	(154)	:	:	:	(3,9)
<b>Yrkesaktiv i 12 månader</b>										
Heiltid	3262	2443	463	1448	475	819	(183)	513	(113)	59,3
Deltid	757	:	:	:	:	687	:	409	(195)	13,8
Både heiltid og deltid i perioden	:	:	:	:	:	:	:	:	:	:
Yrkesaktiv 6-11 månader	794	316	(127)	(123)	:	478	(161)	247	:	14,4
Yrkesaktiv 1- 5 månader	606	357	231	:	:	249	(179)	:	:	11,0
<b>Avtala arbeidstid i veka</b>										
Ikkje yrkesaktiv i veka	791	425	291	:	:	364	225	:	:	14,4
1-19 timar	638	:	:	:	:	574	(105)	267	(202)	11,6
20-29 timar	515	:	:	:	:	449	(110)	257	:	9,4
30-39 timar	2643	1931	413	1126	373	712	(147)	503	:	48,0
40 timar og over	916	718	(136)	434	(128)	(199)	:	(120)	:	16,6

<sup>1</sup> Heiltid er *samla* arbeidstid på 30 timar eller meir i veka (alle arbeidsforhold), noko som svarer til 120 timar eller meir over ein firevekersperiode.



Tabell 6.1. Yrkesaktive 16 år og over, etter alder og næring/yrkesfelt. 3. november 1989 - 2. november 1990

	I alt	Alder								Prosent
		6-19	20-24	25-29	30-39	40-49	50-59	60-66	67-	
I alt .....	5503	339	625	543	1476	1429	692	287	113	100,0
<b>Næring</b>										
Jordbruk, skogbruk, fiske og fangst .....	408	(44)	:	:	(43)	108	(59)	(38)	78	7,4
Oljeutvinning og bergverksdrift .....	153	:	:	:	(40)	(45)	:	:	:	2,8
Industri .....	1155	108	137	181	352	263	77	(36)	:	21,0
Kraft- og vassforsyning .....	(62)	:	:	:	:	:	:	(43)	:	(1,1)
Byggje- og anleggsverksemd .....	657	:	95	77	156	176	91	:	:	11,9
Varehandel, hotell- og restaurantverksemd .....	706	90	(73)	:	232	186	(41)	(34)	:	12,8
Transport, lagring, post og telekommunikasjonar ..	444	:	(36)	(44)	120	166	(57)	:	:	8,1
Bank- og finansieringsverksemd, forsikringsverksemd, eigedomsdrift og forretningsmessig tenesteyting .....	216	:	(35)	(34)	(68)	(55)	:	:	:	3,9
Offentleg, sosial og privat tenesteyting .....	1705	(35)	206	138	457	431	332	97	:	31,0
<b>Yrkesfelt</b>										
Teknisk, vitskapeleg, humanistisk og kunstnarleg arbeid .....	1384	:	(178)	(147)	416	391	(191)	:	:	25,1
Administrasjons- og forvaltningsarbeid, bedrifts- og organisasjonsleiing .....	(203)	:	:	:	:	:	:	:	:	(3,7)
Kontorarbeid .....	332	:	:	:	(122)	:	:	:	:	6,0
Handelsarbeid .....	340	:	:	:	:	(132)	:	:	:	6,2
Jordbruks-, skogbruks- og fiskearbeid .....	338	:	:	:	:	:	:	:	:	6,1
Gruve- og sprengingsarbeid m.m. ....	:	:	:	:	:	:	:	:	:	:
Transport og kommunikasjonsarbeid .....	365	:	:	:	(139)	(132)	:	:	:	6,6
Industri-, byggje- og anleggsarbeid .....	1626	(109)	247	(213)	354	361	(202)	(122)	:	29,5
Servicearbeid og militært arbeid .....	835	:	(126)	:	257	(136)	(146)	:	:	15,2

Tabell 6.2. Yrkesaktive 16 år og over, etter kjønn/alder/arbeidstid i året og næring/yrkesfelt. 3. november 1989 - 2. november 1990

	I alt	Kjønn		Alder				Yrkesaktiv i		
		Menn	Kvinner	16-29	30-49	50-66	67-	12 måneder	6-11 måneder	1-5 måneder
I alt	5503	3205	2298	1507	2905	979	113	4104	794	606
<b>Næring</b>										
Jordbruk	382	288	94	88	108	105	80	296	:	:
Skogbruk	:	:	:	:	:	:	:	:	:	:
Fiske og fangst	:	:	:	:	:	:	:	:	:	:
Oljeutvinning og bergverksdrift	153	126	:	(45)	85	:	:	(117)	:	:
Industri i alt	1155	847	308	422	627	109	:	1012	(141)	(155)
Næringsmiddel-, drikkevare- og tobakksindustri	91	(34)	(57)	:	(62)	:	:	:	:	:
Tekstil-, klesvare-, ler- og lervareindustri	:	:	:	:	:	:	:	:	:	:
Trevareindustri	(54)	(54)	:	(46)	:	:	:	:	:	:
Treforedling, grafisk industri og forlagsv.	96	(45)	(51)	(55)	(41)	:	:	:	:	:
Kjemisk industri, mineralolje-, kol-, gummi- og plastindustri	405	291	114	128	250	:	:	383	:	:
Keramikk- og glasindustri, mineralske produkt elles	(34)	(34)	:	:	:	:	:	:	:	:
Metallindustri	:	:	:	:	:	:	:	:	:	:
Verkstadindustri	444	378	(66)	143	242	(60)	:	335	:	:
Industri elles	:	:	:	:	:	:	:	:	:	:
Kraft- og vassforsyning	(62)	(55)	:	:	:	(55)	:	:	:	:
Byggje- og anleggsverksemd	657	581	76	194	334	122	:	501	:	:
Varehandel	590	274	316	172	333	(67)	:	437	:	:
Hotell- og restaurantdrift	116	:	116	:	83	:	:	:	:	:
Landtransport	193	156	(37)	(47)	118	:	:	(168)	:	:
Sjøtransport	98	79	:	:	(55)	:	:	:	:	:
Transport elles, lagring, post og telekommunikasjonar	153	88	(65)	(37)	116	:	:	(112)	:	:
Bank- og finansieringsverksemd	94	:	(65)	:	(59)	:	:	:	:	:
Forsikringsverksemd, eigeomsdrift og foretningmessig tenesteyting	122	(69)	(53)	(56)	(66)	:	:	:	:	:
Offentleg administrasjon, forsvar, politi og rettsvesen	275	229	(46)	103	112	(59)	:	(221)	:	:
Renovasjon og reingjering	:	:	:	:	:	:	:	:	:	:
Undervisning og forskningsverksemd	517	229	288	124	258	126	:	311	(124)	:
Helse- og sosialtenester	735	(63)	672	125	404	208	:	487	(187)	:
Kulturell tenesteyting, underhaldning og sport	:	:	:	:	:	:	:	:	:	:
Personleg tenesteyting	133	:	102	:	(71)	(34)	:	:	:	:
<b>Yrkesfelt</b>										
Teknisk, vitenskapelig, humanistisk og kunstnarleg arbeid	1384	549	835	345	807	(221)	:	974	267	(142)
Administrasjons- og forvaltningsarbeid, bedrifts- og organisasjonsleiing i alt	(203)	(154)	:	:	(148)	:	:	(172)	:	:
Offentleg administrasjons- og forvaltningsarbeid	:	:	:	:	:	:	:	:	:	:
Bedrifts- og organisasjonsleiing	(143)	(103)	:	:	(110)	:	:	(123)	:	:
Kontorarbeid	332	:	263	:	(222)	:	:	299	:	:
Handelsarbeid	340	(162)	(178)	:	(197)	:	:	241	:	:
Jordbruks-, skogbruks- og fiskearbeid	338	260	:	:	(106)	:	:	259	:	:
Gruve- og sprengingsarbeid m.m.	:	:	:	:	:	:	:	:	:	:
Transport og kommunikasjonsarbeid	365	294	:	:	271	:	:	295	:	:
Industri-, byggje- og anleggsarbeid i alt	1626	1445	(181)	569	715	323	:	1245	(178)	(203)
Jern- og metallvarearbeid	391	361	:	(142)	(190)	:	:	331	:	:
Elektroarbeid	(159)	(159)	:	:	:	:	:	(148)	:	:
Trearbeid	334	325	:	(152)	(146)	:	:	(213)	:	:
Næringsmiddelarbeid	:	:	:	:	:	:	:	:	:	:
Maskin- og motordrift	(138)	(138)	:	:	:	:	:	(128)	:	:
Laste-, losse- og lagerarbeid	(177)	(134)	:	:	:	:	:	(106)	:	:
Industri-, byggje- og anleggsarbeid elles	396	328	:	(101)	(175)	(110)	:	319	:	:
Servicearbeid og militært arbeid	835	(191)	644	247	392	(196)	:	547	(197)	:

Tabell 7.1. Yrkesaktive 16 år og over, etter arbeidstid i året og kjønn/næring/yrkesfelt. 3. november 1989 - 2. november 1990

	I alt	Yrkesaktiv i 12 måneder			Yrkesaktiv i 6-11 måneder			Yrkesaktiv i 1-5 måneder		
		Heiltid <sup>1</sup>	Deltid <sup>1</sup>	Både heiltid og deltid i perioden	Heiltid	Deltid	Både heiltid og deltid i perioden	Heiltid	Deltid	Både heiltid og deltid i perioden
I alt .....	5503	3262	757	:	401	302	:	405	(162)	:
<b>Kjønn</b>										
Menn .....	3205	2443	:	:	264	:	:	276	:	:
Kvinner .....	2298	819	687	:	(137)	282	:	(129)	:	:
<b>Næring</b>										
Jordbruk, skogbruk, fiske og fangst .....	408	259	:	:	:	:	:	:	:	:
Oljeutvinning og bergverksdrift .....	153	(117)	:	:	:	:	:	:	:	:
Industri .....	1155	788	:	:	:	:	:	(104)	:	:
Kraft- og vassforsyning .....	(62)	:	:	:	:	:	:	:	:	:
Byggje- og anleggsverksemd .....	657	472	:	:	:	:	:	:	:	:
Varehandel, hotell- og restaurant- verksemd .....	706	352	(151)	:	:	:	:	:	:	:
Transport, lagring, post og telekommunikasjonar .....	444	297	:	:	:	:	:	:	:	:
Bank- og finansieringsverksemd, forsikringsverksemd, eigedomsdrift og forretningsmessig tenesteyting .....	216	(162)	:	:	:	:	:	:	:	:
Offentleg, sosial og privat tenesteyting ...	1705	750	367	:	(145)	(144)	:	(108)	:	:
<b>Yrkesfelt</b>										
Teknisk, vitenskapelig, humanistisk og kunstnarleg arbeid .....	1384	715	239	:	(105)	:	:	:	:	:
Administrasjons- og forvaltningsarbeid, bedrifts- og organisasjonsleiing i alt .....	(203)	(172)	:	:	:	:	:	:	:	:
Kontorarbeid .....	332	233	:	:	:	:	:	:	:	:
Handelsarbeid .....	340	(143)	:	:	:	:	:	:	:	:
Jordbruks-, skogbruks- og fiskearbeid .....	338	(202)	:	:	:	:	:	:	:	:
Gruve- og sprengingsarbeid m.m. ....	:	:	:	:	:	:	:	:	:	:
Transport og kommunikasjonsarbeid .....	365	262	:	:	:	:	:	:	:	:
Industri-, byggje- og anleggsarbeid .....	1626	1195	:	:	(158)	:	:	(152)	:	:
Servicearbeid og militært arbeid .....	835	269	245	:	:	(107)	:	:	:	:

<sup>1</sup> Heiltid er *samla* arbeidstid på 30 timar eller meir i veka (alle arbeidsforhold), noko som svarer til 120 timar eller meir over ein firevekersperiode.

Tabell 7.2. Yrkesaktive 16 år og over, etter kjønn, arbeidstid i året og næring/yrkesfelt. 3. november 1989 - 2. november 1990

	I alt	Menn			Kvinner				
		I alt	Yrkesaktiv i			I alt	Yrkesaktiv i		
			12 måneder	6-11 måneder	1-5 måneder		12 måneder	6-11 måneder	1-5 måneder
I alt .....	5503	3205	2533	316	357	2298	1571	478	250
<b>Næring</b>									
Jordbruk, skogbruk, fiske og fangst .....	408	314	242	:	:	94	:	:	:
Oljeutvinning og bergverksdrift .....	153	126	(101)	:	:	:	:	:	:
Industri .....	1155	847	679	:	(109)	308	(216)	:	:
Kraft- og vassforsyning .....	(62)	(55)	:	:	:	:	:	:	:
Byggje- og anleggsverksemd .....	657	581	456	:	:	76	:	:	:
Varehandel, hotell- og restaurantverksemd .....	706	274	(223)	:	:	432	305	:	:
Transport, lagring, post og telekommunikasjonar .....	444	323	276	:	:	121	:	:	:
Bank- og finansieringsverksemd, forsikringsverksemd, eigedomsdrift og forretningsmessig tenesteyting .....	216	98	:	:	:	118	(106)	:	:
Offentleg, sosial og privat tenesteyting .....	1705	588	445	:	:	1117	701	285	(132)
<b>Yrkesfelt</b>									
Teknisk, vitenskapelig, humanistisk og kunstnarleg arbeid .....	1384	549	441	:	:	835	533	(183)	(118)
Administrasjons- og forvaltningsarbeid, bedrifts- og organisasjonsleiing .....	(203)	(154)	(123)	:	:	:	:	:	:
Kontorarbeid .....	332	:	:	:	:	263	230	:	:
Handelsarbeid .....	340	(162)	(113)	:	:	(178)	(127)	:	:
Jordbruks-, skogbruks- og fiskearbeid .....	338	260	(191)	:	:	:	:	:	:
Gruve- og sprengingsarbeid m.m. ....	:	:	:	:	:	:	:	:	:
Transport- og kommunikasjonsarbeid .....	365	294	253	:	:	:	:	:	:
Industri-, byggje- og anleggsarbeid .....	1626	1445	1144	(128)	(173)	(181)	(101)	:	:
Servicearbeid og militært arbeid .....	835	(191)	(127)	:	:	644	420	(164)	:

Tabell 8. Hovudtal for yrkesaktive i veka 27. oktober - 2. november 1990, etter vanleg/avtala arbeidstid

	I alt	Menn				Kvinner					
		I alt	1-19 timar	20-29 timar	30-39 timar	40 timar og over	I alt	1-19 timar	20-29 timar	30-39 timar	40 timar og over
I alt .....	4710	2778	:	:	1931	718	1932	574	449	712	(199)
<b>Alder</b>											
16-29 .....	989	580	:	:	413	(136)	409	(105)	(110)	(147)	:
30-49 .....	2738	1590	:	:	1126	434	1148	267	257	503	(120)
50-66 .....	927	561	:	:	373	(128)	366	(202)	:	:	:
67- .....	(58)	(48)	:	:	:	:	:	:	:	:	:
<b>Utført arbeidstid i veka</b>											
Var ikkje på arbeid .....	(102)	:	:	:	:	:	:	:	:	:	:
1 - 19 timar .....	654	(101)	:	:	:	:	553	493	:	:	:
20 - 29 timar .....	555	(106)	:	:	:	:	449	:	366	:	:
30 - 39 timar .....	2114	1471	:	:	1402	:	643	:	:	574	:
40 timar og over .....	1288	1049	:	:	391	647	239	:	:	:	(170)

Tabell 9.1. Yrkesaktive 16 år og over i veka 27. oktober - 2. november 1990, etter kjønn, vanleg/avtala arbeidstid og næring

Næring	I alt	Menn				Kvinner					
		I alt	1-19 timar	20-29 timar	30-39 timar	40 timar og over	I alt	1-19 timar	20-29 timar	30-39 timar	40 timar og over
I alt .....	4710	2778	:	:	1931	718	1932	574	449	712	(199)
Jordbruk, skogbruk, fiske og fangst ..	279	228	:	:	:	(152)	(51)	:	:	:	:
Oljeutvinning og bergverksdrift .....	137	119	:	:	:	:	:	:	:	:	:
Industri .....	1007	749	:	:	594	(143)	258	:	:	(133)	:
Kraft- og vassforsyning .....	(51)	(44)	:	:	:	:	:	:	:	:	:
Byggje- og anleggsverksemd .....	574	517	:	:	371	(138)	(57)	:	:	:	:
Varehandel, hotell- og restaurantverksemd .....	589	226	:	:	(202)	:	363	(146)	:	(106)	:
Transport, lagring, post og telekommunikasjonar .....	404	301	:	:	253	:	103	:	:	:	:
Bank- og finansieringsverksemd, forsikringsverksemd, eigedomsdrift og forretningsmessig tenesteyting ...	176	(58)	:	:	:	:	118	:	:	:	:
Offentleg, sosial og privat tenesteyting .....	1494	537	:	:	317	(178)	957	298	284	326	:

Tabell 9.2. Yrkesaktive 16 år og over i veka 27. oktober - 2. november 1990, etter vanleg/avtala arbeidstid, kjønn og næring/yrkesfelt

	I alt	1-29 timar	30 timar og over	Menn		Kvinner	
				I alt	Av dette 30 timar og over	I alt	Av dette 30 timar og over
I alt .....	4710	1154	3560	2778	2649	1932	911
<b>Næring</b>							
Jordbruk .....	253	:	(191)	202	(178)	(51)	:
Skogbruk .....	:	:	:	:	:	:	:
Fiske og fangst .....	:	:	:	:	:	:	:
Oljeutvinning og bergverksdrift .....	137	:	(137)	119	(119)	:	:
Industri i alt .....	1007	(125)	883	749	737	258	(146)
Næringsmiddel-, drikkevare- og tobakksindustri .....	(68)	:	:	:	:	(46)	:
Tekstil-, klesvare-, lær- og lervareindustri .....	:	:	:	:	:	:	:
Trevareindustri .....	:	:	:	:	:	:	:
Treforedling, grafisk industri og forlagsv. ..	(66)	:	:	(34)	:	:	:
Kjemisk industri, mineralolje-, kol-, gummi- og plastindustri .....	395	:	359	292	292	103	:
Keramikk- og glasindustri, mineralske produkt elles .....	(34)	:	:	(34)	:	:	:
Metallindustri .....	:	:	:	:	:	:	:
Verkstadindustri .....	402	:	367	345	345	(57)	:
Industri elles .....	:	:	:	:	:	:	:
Kraft- og vassforsyning .....	(51)	:	:	(44)	:	:	:
Byggje- og anleggsverksemd .....	574	:	525	517	509	(57)	:
Varehandel .....	485	(158)	326	226	(212)	259	(114)
Hotell- og restaurantdrift .....	104	:	:	:	:	104	:
Landtransport .....	171	:	(159)	143	(131)	:	:
Sjøtransport .....	98	:	:	79	:	:	:
Transport elles, lagring, post og telekommunikasjonar .....	135	:	(107)	79	:	(56)	:
Bank- og finansieringsverksemd .....	94	:	:	:	:	(65)	:
Forsikringsverksemd, eigedomsdrift og forretningsmessig tenesteyting .....	82	:	:	:	:	(53)	:
Offentleg administrasjon, forsvar, politi og rettsvesen .....	254	:	254	208	(208)	(46)	:
Renovasjon og reingjering .....	:	:	:	:	:	:	:
Undervisning og forskningsverksemd .....	467	(201)	267	209	(167)	258	:
Helse- og sosialtenester .....	628	403	224	(53)	:	575	(171)
Kulturell tenesteyting, underhaldning og sport .....	:	:	:	:	:	:	:
Personleg tenesteyting .....	109	:	:	:	:	78	:
<b>Yrkesfelt</b>							
Teknisk, vitenskapelig, humanistisk og kunstnarleg arbeid .....	1233	448	785	520	474	713	311
Administrasjons- og forvaltningsarbeid, bedrifts- og organisasjonsleing .....	(193)	:	(193)	(144)	(144)	:	:
Kontorarbeid .....	319	:	255	:	:	250	(186)
Handelsarbeid .....	251	:	(165)	(114)	(114)	(137)	:
Jordbruks-, skogbruks- og fiskearbeid .....	(214)	:	(165)	(175)	(155)	:	:
Gruve- og sprengingsarbeid m.m. .....	:	:	:	:	:	:	:
Transport- og kommunikasjonsarbeid .....	325	:	276	263	243	:	:
Industri-, byggje- og anleggsarbeid .....	1393	:	1331	1262	1238	(131)	:
Servicearbeid og militært arbeid .....	712	394	318	(160)	(140)	552	(178)

Tabell 10. Yrkesaktive 16 år og over med fast oppmøteplass på arbeid i veka 27. oktober - 2. november 1990, etter talet på arbeidsreiser, reisetid og yrkesfelt/oppmøteplass

	I alt	Reiste ikkje	Reiste 1 gong			Reiste 2-3 gonger			Reiste 4 gonger eller fleire		
			I alt	Reisetid		I alt	Reisetid		I alt	Reisetid	
				Under 45 min	45 min og over		Under 45 min	45 min og over		Under 45 min	45 min og over
I alt	4160	608 (123)	:	:	557	437	(120)	2872	2412	460	
<b>Yrkesfelt</b>											
Teknisk, vitenskapelig, humanistisk og kunstnarleg arbeid	1094	:	:	:	(216)	(173)	:	720	627	:	
Administrasjons- og forvaltningsarbeid, bedrifts- og organisasjonsleiing	(153)	:	:	:	:	:	:	(131)	(111)	:	
Kontorarbeid	309	:	:	:	:	:	:	246	(168)	:	
Handelsarbeid	231	:	:	:	(107)	:	:	(124)	(105)	:	
Jordbruks-, skogbruks- og fiskearbeid	(204)	(138)	:	:	:	:	:	:	:	:	
Gruve- og sprengingsarbeid m.m.	:	:	:	:	:	:	:	:	:	:	
Transport- og kommunikasjonsarbeid	294	:	:	:	:	:	:	251	(222)	:	
Industri-, byggje- og anleggsarbeid	1209	(172)	:	:	:	:	:	960	822	(138)	
Servicearbeid og militært arbeid	595	:	:	:	:	:	:	351	280	:	
<b>Oppmøteplass og kjønn</b>											
<b>I bustadfylket</b>	3769	350	:	:	546	437	(109)	2794	2354	440	
Menn	2083	233	:	:	:	:	:	1752	1484	268	
Kvinner	1686	(117)	:	:	457	367	:	1042	870	(172)	
<b>I bustadkommunen</b>	2705	277	:	:	439	408	:	1945	1876	:	
Menn	1395	(180)	:	:	:	:	:	1136	1096	:	
Kvinner	1309	:	:	:	361	349	:	809	780	:	
<b>1201 Bergen</b>	681	:	:	:	:	:	:	517	(185)	331	
Menn	363	:	:	:	:	:	:	333	(137)	(196)	
Kvinner	318	:	:	:	:	:	:	(184)	:	(135)	
<b>1260 Radøy</b>	(130)	:	:	:	:	:	:	(120)	(110)	:	
Menn	:	:	:	:	:	:	:	:	:	:	
Kvinner	:	:	:	:	:	:	:	:	:	:	
<b>1264 Austrheim</b>	(127)	:	:	:	:	:	:	:	:	:	
Menn	(127)	:	:	:	:	:	:	:	:	:	
Kvinner	:	:	:	:	:	:	:	:	:	:	
<b>Andre kommunar i fylket</b>	(127)	:	:	:	:	:	:	(117)	(109)	:	
Menn	:	:	:	:	:	:	:	:	:	:	
Kvinner	:	:	:	:	:	:	:	:	:	:	
<b>Utanfor fylket</b>	(218)	(183)	:	:	:	:	:	:	:	:	
Menn	(161)	(151)	:	:	:	:	:	:	:	:	
Kvinner	:	:	:	:	:	:	:	:	:	:	
<b>2311 Nordsjøen syd</b>	:	:	:	:	:	:	:	:	:	:	
Menn	:	:	:	:	:	:	:	:	:	:	
Kvinner	:	:	:	:	:	:	:	:	:	:	
<b>2201 Nordsjøen (uoppgitt)</b>	:	:	:	:	:	:	:	:	:	:	
Menn	:	:	:	:	:	:	:	:	:	:	
Kvinner	:	:	:	:	:	:	:	:	:	:	
<b>1601 Trondheim</b>	:	:	:	:	:	:	:	:	:	:	
Menn	:	:	:	:	:	:	:	:	:	:	
Kvinner	:	:	:	:	:	:	:	:	:	:	
<b>Andre stader utanfor fylket</b>	:	:	:	:	:	:	:	:	:	:	
Menn	:	:	:	:	:	:	:	:	:	:	
Kvinner	:	:	:	:	:	:	:	:	:	:	
<b>Uoppgitt oppmøteplass</b>	(172)	:	:	:	:	:	:	:	:	:	
Menn	(163)	:	:	:	:	:	:	:	:	:	
Kvinner	:	:	:	:	:	:	:	:	:	:	

Tabell 11. Yrkesaktive 16 år og over med fast arbeidsreise i veka 27. oktober - 2. november 1990, etter reisemåte, oppmøteplass, talet på arbeidsreiser, reisetid og etter reisemåte, kjønn og alder

	I alt	Eitt transportmiddel					To eller fleire transportmiddel			
		Bil	Buss	Tog, trikk, T-bane	Båt	Sykkel, gonge over 10 min	Anna	Kollektiv transport og/eller sykkel, gonge over 10 min	Kollektiv transport og bil	Andre kombinasjonar
I alt .....	3552	2525	(136)	:	:	249	(103)	(128)	271	:
<b>Oppmøteplass, talet på arbeidsreiser og reisetid</b>										
Oppmøteplass i bustadkommunen ..	2427	1911	:	:	:	(220)	:	:	:	:
Reiste 1 gong .....	:	:	:	:	:	:	:	:	:	:
Under 45 min .....	:	:	:	:	:	:	:	:	:	:
45 min og over .....	:	:	:	:	:	:	:	:	:	:
Reiste 2 - 3 gonger .....	439	321	:	:	:	:	:	:	:	:
Under 45 min .....	408	301	:	:	:	:	:	:	:	:
45 min og over .....	:	:	:	:	:	:	:	:	:	:
Reiste 4 gonger eller fleire .....	1945	1560	:	:	:	(180)	:	:	:	:
Under 45 min .....	1876	1509	:	:	:	(171)	:	:	:	:
45 min og over .....	:	:	:	:	:	:	:	:	:	:
Oppmøteplass utanfor bustadkommunen ..	1027	545	:	:	:	:	:	(167)	:	:
Reiste 1 gong .....	:	:	:	:	:	:	:	:	:	:
Under 45 min .....	:	:	:	:	:	:	:	:	:	:
45 min og over .....	:	:	:	:	:	:	:	:	:	:
Reiste 2 - 3 gonger .....	(107)	:	:	:	:	:	:	:	:	:
Under 45 min .....	:	:	:	:	:	:	:	:	:	:
45 min og over .....	:	:	:	:	:	:	:	:	:	:
Reiste 4 gonger eller fleire .....	849	491	:	:	:	:	:	(113)	:	:
Under 45 min .....	478	377	:	:	:	:	:	:	:	:
45 min og over .....	371	(114)	:	:	:	:	:	:	:	:
Uoppgitt oppmøteplass .....	:	:	:	:	:	:	:	:	:	:
<b>Kjønn og alder</b>										
Menn .....	1958	1554	:	:	:	:	:	:	(112)	:
16-29 .....	401	299	:	:	:	:	:	:	:	:
30-49 .....	1160	932	:	:	:	:	:	:	:	:
50-66 .....	387	323	:	:	:	:	:	:	:	:
67- .....	:	:	:	:	:	:	:	:	:	:
Kvinner .....	1594	970	:	:	:	(157)	:	(160)	:	:
16-29 .....	351	(205)	:	:	:	:	:	:	:	:
30-49 .....	998	642	:	:	:	(108)	:	:	:	:
50-66 .....	244	(123)	:	:	:	:	:	:	:	:
67- .....	:	:	:	:	:	:	:	:	:	:



Tabell 12. Bustader og busette. Hustype, talet på rom, kjøkken. 3. november 1990

Talet på rom på 6 m <sup>2</sup> eller meir (kjøkken, gang, bad o.l. er ikkje rekna med)	Bustader					Busette	
	I alt	Frittliggjande einebustad eller våningshus knytt til gards- drift	Andre eine- og tomannsbustader og småhus	Blokk, leigegard e.l.	Forretnings- bygg, bygg for felles- hus- hald e.l.	I alt	Pr. bustad
I alt	4177	3664	448	:	:	11753	2,8
1 rom	134	(94)	:	:	:	212	1,6
Med kjøkken i alt	121	(94)	:	:	:	185	1,5
Kjøkken 6 m <sup>2</sup> eller større	(74)	(63)	:	:	:	(118)	(1,6)
Kjøkken mindre enn 6 m <sup>2</sup>	:	:	:	:	:	:	:
Utan kjøkken	:	:	:	:	:	:	:
2 rom	545	339	184	:	:	865	1,6
Med kjøkken i alt	523	339	162	:	:	844	1,6
Kjøkken 6 m <sup>2</sup> eller større	305	231	(63)	:	:	567	1,9
Kjøkken mindre enn 6 m <sup>2</sup>	218	108	(99)	:	:	277	1,3
Utan kjøkken	:	:	:	:	:	:	:
3 rom	511	448	(49)	:	:	1107	2,2
4 rom	1055	902	138	:	:	2900	2,7
5 rom	846	820	:	:	:	2693	3,2
6 rom	574	569	:	:	:	2089	3,6
7 rom	251	246	:	:	:	875	3,5
8 rom	120	(106)	:	:	:	450	3,8
9 rom eller fleire	142	142	:	:	:	561	4,0

Tabell 13. Bustader, rom og busette, etter hustype. 3. november 1990

	I alt	Frittliggjande einebustad eller våningshus knytt til gardsdrift	Hus i kjede, rekkehuis, terrassehus, vertikaldelt tomannsbustad	Horisontaldelt tomannsbustad eller anna bustadbygg med mindre enn 3 etasjar	Blokk, leigegard e.l.	Forretningsbygg, bygg for felleshushald e.l.
Bustader i alt	4177	3664	340	108	:	:
Busette i alt	11753	10724	738	188	:	:
Rom i alt	18696	17129	1025	365	:	:
Rom pr. bustad	4,5	4,7	3,0	3,4	:	:
Busette pr. bustad	2,8	2,9	2,2	1,7	:	:

Tabell 14. Bustader etter eigeform og areal<sup>1</sup>. Rom og busette, etter eigeform. 3. november 1990

	I alt	Eig bustaden			Leiger bustaden			
		I alt	Privat	Gjennom burettslag e.l.	I alt	Som teneste- bustad	For eit avgrensa tidsrom	På andre vilkår
Bustader i alt	4177	3371	3215	155	806	(70)	155	580
Under 50 m <sup>2</sup>	337	154	141	:	183	:	:	129
50 - 59 m <sup>2</sup>	315	164	142	:	151	:	(61)	(90)
60 - 79 m <sup>2</sup>	386	221	206	:	165	:	:	154
80 - 99 m <sup>2</sup>	739	652	639	:	(87)	:	:	(61)
100 - 129 m <sup>2</sup>	1196	1072	1004	(68)	124	:	:	(92)
130 - 149 m <sup>2</sup>	415	380	375	:	:	:	:	:
150 - 199 m <sup>2</sup>	570	520	506	:	(50)	:	:	:
200 m <sup>2</sup> eller meir	220	207	202	:	:	:	:	:
Busette i alt	11753	10095	9719	376	1659	(167)	333	1158
Busette pr. bustad	2,8	3,0	3,0	2,4	2,1	(2,4)	2,1	2,0
Rom i alt	18696	16101	15514	587	2595	(286)	432	1876
Rom pr. bustad	4,5	4,8	4,8	3,8	3,2	(4,1)	2,8	3,2

<sup>1</sup> Medrekna kjøkken, gang, bad o.l.

Tabell 15. Bustader etter talet på rom og talet på busette. 3. november 1990

Talet på busette	I alt	Talet på rom								
		1	2	3	4	5	6	7	8	9 eller fleire
Bustader i alt . . .	4177	134	545	511	1055	846	574	251	120	142
1 . . . . .	1110	(97)	334	216	270	140	:	:	:	:
2 . . . . .	903	:	149	135	232	172	140	:	:	:
3 . . . . .	655	:	:	(69)	197	143	(106)	:	:	:
4 . . . . .	857	:	:	(53)	233	224	143	(92)	:	:
5 . . . . .	506	:	:	:	(102)	137	137	:	:	:
6 eller fleire . . .	145	:	:	:	:	:	:	:	:	:

Tabell 16. Bustader etter byggjeår for huset og hustype/eigeform/kjelde til oppvarming. Busette og rom, etter byggjeår for huset. 3. november 1990

	I alt	Byggjeår for huset								
		-1900	1901-1920	1921-1940	1941-1945	1946-1960	1961-1970	1971-1980	1981-1990	
Bustader i alt . . . . .	4177	521	210	224	:	387	380	1334	1082	
<b>Hustype</b>										
Frittliggjande einebustad eller våningshus knytt til gardsdrift . . . . .	3664	492	208	220	:	311	350	1156	888	
Hus i kjede, rekkjehus, terrassehus eller vertikaldelt tomannsbustad . . . . .	340	:	:	:	:	:	:	153	143	
Horisontaldelt tomannsbustad eller anna bustadbygg med mindre enn 3 etasjar . . . . .	108	:	:	:	:	:	:	:	:	
Blokk, leigegard eller anna bustadbygg med 3 etasjar eller meir . . . . .	:	:	:	:	:	:	:	:	:	
Forretningsbygg, pensjonat, aldersheim, militærforlegning eller anna bygg for felleishald . . . . .	:	:	:	:	:	:	:	:	:	
<b>Eige-/leigeform</b>										
Eigd i alt . . . . .	3371	376	168	200	:	319	284	1088	902	
Privat . . . . .	3215	376	168	200	:	319	265	969	884	
Gjennom burettslag eller bustadaksjeselskap . . . . .	155	:	:	:	:	:	:	119	:	
Leigd i alt . . . . .	806	145	:	:	:	(67)	(96)	246	180	
Som tenestebustad . . . . .	(70)	:	:	:	:	:	:	:	:	
For eit avgrensa tidsrom . . . . .	155	:	:	:	:	:	:	(56)	:	
På andre vilkår . . . . .	580	117	:	:	:	(63)	(61)	161	121	
<b>Kjelder til oppvarming</b>										
Éi kjelde, i alt . . . . .	1184	167	(53)	:	:	(103)	115	370	313	
Sentralvarme . . . . .	(99)	:	:	:	:	:	:	(50)	:	
Elektriske omnar, varmekablar e.l. . . . .	644	:	:	:	:	(51)	(63)	220	251	
Omnar for flytande brensel . . . . .	(80)	:	:	:	:	:	:	:	:	
Omnar for fast brensel . . . . .	360	116	:	:	:	:	:	(79)	:	
To eller fleire kjelder, i alt . . . . .	2992	354	157	187	:	283	265	964	769	
Elektriske omnar og omnar for fast brensel . . . . .	1933	260	145	141	:	184	134	405	655	
Elektriske omnar og omnar for flytande brensel . . . . .	219	:	:	:	:	:	:	130	:	
Omnar for fast og flytande brensel . . . . .	(77)	:	:	:	:	:	:	:	:	
Sentralvarme og éi eller fleire andre kjelder . . . . .	(70)	:	:	:	:	:	:	:	:	
Andre kombinasjonar . . . . .	693	(49)	:	:	:	(77)	(85)	362	(72)	
Busette i alt . . . . .	11753	1111	447	553	:	866	983	4181	3534	
Busette pr. bustad . . . . .	2,8	2,1	2,1	2,5	:	2,2	2,6	3,1	3,3	
Rom i alt . . . . .	18696	2210	785	1051	:	1625	1669	6206	5024	
Rom pr. bustad . . . . .	4,5	4,2	3,7	4,7	:	4,2	4,4	4,7	4,6	

Tabell 17.1. Bustader etter sanitærutstyr og storleik. 3. november 1990

	I alt	Sanitærutstyr					
		Med WC			Utan WC		
		I alt	Med bad	Utan bad	I alt	Med bad	Utan bad
Bustader i alt	4177	4005	3933	(72)	172	(63)	108
<b>Talet på rom på 6 m<sup>2</sup> eller meir</b> (kjøkken, gang, bad o.l. er <i>ikkje</i> rekna med)							
1-2 rom	678	584	547	:	(95)	:	(64)
3 rom	511	480	465	:	:	:	:
4 rom	1055	1033	1024	:	:	:	:
5 rom eller fleire	1933	1908	1898	:	:	:	:

Tabell 17.2. Bustader og busette. Sanitærutstyr/byggjeår, storleik og tilgjenge. 3. november 1990

	I alt	Av dette med både bad og WC	Byggjeår for huset		
			-1900	1901-1960	1961-1990
Bustader i alt	4177	3933	521	860	2796
<b>Talet på rom på 6 m<sup>2</sup> eller meir</b> (kjøkken, gang, bad o.l. er <i>ikkje</i> rekna med)					
1 rom	134	(92)	:	(55)	(60)
Med kjøkken 6 m <sup>2</sup> eller større	(74)	(74)	:	:	:
Med kjøkken mindre enn 6 m <sup>2</sup>	:	:	:	:	:
Utan kjøkken	:	:	:	:	:
2 rom	545	455	(77)	112	355
Med kjøkken 6 m <sup>2</sup> eller større	305	276	:	(75)	188
Med kjøkken mindre enn 6 m <sup>2</sup>	218	157	:	:	146
Utan kjøkken	:	:	:	:	:
3 rom	511	465	(83)	184	244
4 rom	1055	1024	(105)	161	789
5 rom	846	816	131	132	584
6 rom	574	574	(57)	134	383
7 rom	251	246	:	:	183
8 rom	120	120	:	:	(81)
9 rom eller fleire	142	142	:	:	117
<b>Etasjeplassering. Heis</b>					
Bustader med bustadrom i					
éin etasje i alt	2364	2192	292	461	1611
Kjellaretasje	261	230	:	(50)	211
Underetasje	109	(99)	:	:	(56)
1. etasje	1656	1560	213	312	1132
2. etasje	309	276	(62)	(59)	188
3. etasje	:	:	:	:	:
4. etasje	:	:	:	:	:
I hus med heis	:	:	:	:	:
I hus utan heis	:	:	:	:	:
5. etasje eller høgare	:	:	:	:	:
I hus med heis	:	:	:	:	:
I hus utan heis	:	:	:	:	:
Bustader med bustadrom i					
fleire etasjar i alt	1813	1741	229	399	1185
1. etasje og underetasje/kjellar	710	702	:	:	667
1. og 2. etasje	918	854	193	301	424
1. og 2. etasje og underetasje/kjellar	135	135	:	:	(69)
1., 2. og 3. etasje	:	:	:	:	:
Andre etasjekombinasjonar	:	:	:	:	:
Busette i alt	11753	11414	1111	1944	8698
Busette pr. bustad	2,8	2,9	2,1	2,3	3,1
Rom i alt	18696	18029	2210	3587	12899
Rom pr. bustad	4,5	4,6	4,2	4,2	4,6

Tabell 18. Bustader etter standardindikatorar. Busette etter alder og standardindikatorar. 3. november 1990

	Bustader	Busette								
		I alt	0-19	20-29	30-39	40-49	50-59	60-69	70-79	80-
I alt <sup>1</sup>	4177	11753	3826	1649	1735	1675	865	900	735	368
<b>Hustype</b>										
Frittliggjande einestad eller våningshus knytt til gardsdrift	3664	10724	3567	1447	1523	1605	692	818	824	248
Småhus	448	926	239	232	(158)	:	:	:	:	:
Blokk, leigegard, forretningsbygg, bygg for felleshushald e.l.	(64)	(103)	:	:	:	:	:	:	:	:
<b>Talet på rom. Kjøkken</b>										
1 - 2 rom	678	1077	(155)	263	:	:	:	:	(223)	(140)
Med kjøkken	644	1028	(145)	228	:	:	:	:	(223)	(140)
Utan kjøkken	:	:	:	:	:	:	:	:	:	:
3 - 4 rom	1566	4007	1171	655	595	522	236	371	345	(112)
5 rom eller fleire	1933	6669	2496	775	1050	1089	429	418	355	:
<b>Byggjeår</b>										
- 1900	521	1111	(208)	(159)	:	:	:	(146)	268	:
1901 - 1960	860	1944	356	250	243	(151)	(144)	371	321	(109)
1961 - 1990	2796	8698	3258	1284	1396	1472	471	364	334	(120)
<b>Kjelder til oppvarming</b>										
Ei kjelde, i alt	1184	2888	808	546	369	401	(157)	(205)	246	(155)
Sentralvarme, elektriske omnar, varmekablar e.l.	743	1759	488	401	276	260	:	(109)	:	:
Omnar for flytande brensel	(80)	(212)	:	:	:	:	:	:	:	:
Omnar for fast brensel	360	917	270	(128)	:	(105)	:	:	(167)	:
To eller fleire kjelder, i alt	2992	8866	3013	1147	1333	1308	555	675	677	(156)
Elektriske omnar og omnar for fast brensel	1933	5580	1943	724	942	647	277	464	463	(120)
Elektriske omnar og omnar for flytande brensel	219	637	(204)	:	:	(136)	:	:	:	:
Omnar for fast og flytande brensel	(77)	(195)	:	:	:	:	:	:	:	:
Sentralvarme og ei eller fleire andre kjelder	(70)	(253)	:	:	:	:	:	:	:	:
Andre kombinasjonar	693	2201	730	285	257	461	(176)	(125)	(136)	:
<b>Sanitærforhold</b>										
Har både bad og WC	3933	11414	3772	1596	1689	1679	693	856	866	264
Har WC, men ikkje bad	(72)	(90)	:	:	:	:	:	:	:	:
Har bad, men ikkje WC	(63)	(73)	:	:	:	:	:	:	:	:
Har verken bad eller WC	108	177	:	:	:	:	:	:	:	:
<b>Etasjeplassering. Heis</b>										
Bustader med bustadrom i éin etasje i alt	2364	5932	1768	905	721	875	362	463	583	255
1. etasje, kjellaretasje eller underetasje	2027	4978	1441	768	595	759	321	379	513	(202)
2. etasje eller høgare	337	954	327	(137)	(126)	(116)	:	:	:	:
I hus med heis	:	:	:	:	:	:	:	:	:	:
I hus utan heis	328	935	327	(137)	(121)	(116)	:	:	:	:
Bustader med bustadrom i fleire etasjar	1813	5822	2054	788	982	834	351	418	340	:
<b>Plan i bustaden</b>										
Bustader med kjøkken, bad, WC og minst eitt bustadrom på eitt plan	3747	10915	3611	1518	1588	1601	678	798	857	264
<b>Elge-/leigeform</b>										
Eigd i alt	3371	10095	3409	1290	1575	1540	628	726	704	(223)
Privat	3215	9719	3296	1201	1512	1473	616	710	704	(208)
Gjennom burettslag e.l.	155	376	(113)	:	:	:	:	:	:	:
Leigd	806	1659	413	403	(128)	(170)	:	(155)	(219)	:
<b>Talet på busette</b>										
1	1110	1110	:	(162)	:	(129)	:	(140)	345	(172)
2	903	1806	:	235	(159)	(126)	(177)	453	472	(103)
3	655	1964	470	398	307	247	(217)	234	:	:
4	857	3429	1455	528	607	628	(169)	:	:	:
5	506	2532	1317	245	444	426	:	:	:	:
6 eller fleire	145	913	498	(125)	:	(154)	:	:	:	:

<sup>1</sup> Sjå tekstdelen, pkt. 5.

Tabell 19. Hushald, familiar og personar, etter hushaldstype<sup>1</sup>. Hushald etter hushaldstype<sup>1</sup> og talet på familiar i hushaldet/yrkesaktivitet i hushaldet/eigeform/talet på rom i bustaden og kjøkken. 3. november 1990

	I alt	Ein- person- hus- hald	Fleirpersonhushald utan barn			Fleirpersonhushald med barn			
			I alt	2 per- sonar	3 per- sonar eller fleire	I alt	1 barn	2 barn	3 barn eller fleire
Personar i alt	11753	1110	3276	1663	1614	7367	2256	2891	2219
Familiar i alt	4477	1110	1432	915	516	1935	741	751	443
Hushald i alt	4177	1110	1302	831	470	1765	644	701	420
<b>Talet på familiar i hushaldet</b>									
1 familie	3884	1110	1174	747	427	1600	550	653	396
2 familiar	284	.	125	(84)	.	159	(90)	.	.
3 familiar	.	.	.	.	.	.	.	.	.
4 familiar eller fleire	.	.	.	.	.	.	.	.	.
<b>Yrkesaktivitet. Talet på yrkesaktive i veka</b>									
Hushald utan yrkesaktive	1339	765	446	406	.	128	(62)	.	.
Hushald med 1 yrkesaktiv	1298	345	335	205	130	618	195	254	169
Heiltid <sup>2</sup>	1089	302	237	135	(101)	551	162	233	157
Deltid	209	.	(98)	(70)	.	(67)	.	.	.
Hushald med 2 yrkesaktive	1192	.	342	219	122	850	290	369	192
Begge på heiltid	519	.	163	112	(51)	356	175	123	(57)
Ein på heiltid	646	.	156	(89)	(67)	490	113	243	134
Ingen på heiltid	.	.	.	.	.	.	.	.	.
Hushald med 3 yrkesaktive	272	.	144	.	144	128	(74)	.	.
Alle på heiltid	(77)	.	(52)	.	(52)	.	.	.	.
To på heiltid	131	.	(68)	.	(68)	(63)	.	.	.
Ein på heiltid	(61)	.	.	.	.	.	.	.	.
Ingen på heiltid	.	.	.	.	.	.	.	.	.
Hushald med 4 yrkesaktive og over	(76)	.	.	.	.	.	.	.	.
<b>Eige-/lølgeform</b>									
Eigd i alt	3371	733	1093	672	420	1545	525	619	401
Privat	3215	658	1060	663	397	1497	502	614	381
Gjennom burettslag e.l.	155	(75)	.	.	.	(48)	.	.	.
Leigd i alt	806	377	209	159	(50)	220	119	(82)	.
Som tenestebustad	(70)	.	.	.	.	.	.	.	.
For eit avgrensa tidsrom	155	(65)	.	.	.	(65)	.	.	.
På andre vilkår	580	280	171	135	.	129	(66)	(54)	.
<b>Talet på rom. Kjøkken</b>									
1 rom	134	(97)	.	.	.	.	.	.	.
Med kjøkken i alt	121	(86)	.	.	.	.	.	.	.
Kjøkken 6 m <sup>2</sup> eller større	(74)	(54)	.	.	.	.	.	.	.
Kjøkken mindre enn 6 m <sup>2</sup>	.	.	.	.	.	.	.	.	.
Utan kjøkken	.	.	.	.	.	.	.	.	.
2 rom	545	334	138	126	.	(73)	.	.	.
Med kjøkken i alt	523	313	138	126	.	(73)	.	.	.
Kjøkken 6 m <sup>2</sup> eller større	305	140	111	(103)	.	(54)	.	.	.
Kjøkken mindre enn 6 m <sup>2</sup>	218	172	.	.	.	.	.	.	.
Utan kjøkken	.	.	.	.	.	.	.	.	.
3 rom	511	216	163	135	.	132	(72)	.	.
4 rom	1055	270	335	201	134	450	174	177	(99)
5 rom	846	140	254	154	(100)	452	139	200	114
6 rom	574	.	230	140	(90)	333	(101)	112	119
7 rom	251	.	(70)	.	.	148	(48)	(76)	.
8 rom	120	.	.	.	.	(74)	.	.	.
9 rom eller fleire	142	.	(51)	.	.	(90)	.	.	.

<sup>1</sup> I denne tabellen er barn (ugifte heimebuande) 18 år og over haldne utanfor ved grupperinga av hushald etter type. Hushald som har barn berre i alderen 18 år og over, er derfor rekna som fleirpersonhushald utan barn. <sup>2</sup> Heiltid er *samia* avtala/vanleg arbeidstid på 30 timar eller meir i veka (alle arbeidsforhold).

Tabell 20. Hushald, familiar og personar, etter hushaldsstorleik/hushaldstype. Absolutte tal og prosent.  
3. november 1990

	Absolutte tal			Prosent		
	Personar	Familiar	Hushald	Personar	Familiar	Hushald
I alt .....	11753	4477	4177	100,0	100,0	100,0
<b>Hushaldsstorleik</b>						
1 person .....	1110	1110	1110	9,4	24,8	26,6
2 personar .....	1806	987	903	15,4	22,0	21,6
3 personar .....	1964	735	655	16,7	16,4	15,7
4 personar .....	3429	916	857	29,2	20,5	20,5
5 personar eller fleire .....	3444	729	651	29,3	16,3	15,6
<b>Hushaldstype</b>						
Éinpersonhushald .....	1110	1110	1110	9,4	24,8	26,6
<b>Alder</b>						
- 24 .....	:	:	:	:	:	:
25 - 34 .....	151	151	151	1,3	3,4	3,6
35 - 44 .....	129	129	129	1,1	2,9	3,1
45 - 69 .....	270	270	270	2,3	6,0	6,5
70 - 79 .....	345	345	345	2,9	7,7	8,3
80 - 84 .....	119	119	119	1,0	2,7	2,8
85 - .....	(54)	(54)	(54)	(0,5)	(1,2)	(1,3)
<b>Fleirpersonhushald utan barn<sup>1</sup></b>						
Fleirpersonhushald utan barn <sup>1</sup> .....	3276	1432	1302	27,9	32,0	31,2
<b>Alder eldste person</b>						
- 44 .....	1222	504	432	10,4	11,3	10,3
45 - 69 .....	1405	592	556	12,0	13,2	13,3
70 - 79 .....	516	265	251	4,4	5,9	6,0
80 - 84 .....	:	:	:	:	:	:
85 - .....	:	:	:	:	:	:
<b>Fleirpersonhushald med barn<sup>1</sup></b>						
Fleirpersonhushald med barn <sup>1</sup> .....	7367	1935	1765	62,7	43,2	42,3
<b>Alder yngste barn</b>						
0 - 6 .....	3422	930	825	29,1	20,8	19,8
7 - 15 .....	3381	857	795	28,8	19,1	19,0
16 - 17 .....	564	149	144	4,8	3,3	3,4
<b>Talet på barn i hushaldet</b>						
1 barn .....	2256	741	644	19,2	16,6	15,4
2 barn .....	2891	751	701	24,6	16,8	16,8
3 barn .....	1759	368	348	15,0	8,2	8,3
4 barn eller fleire .....	460	75	71	3,9	1,7	1,7

<sup>1</sup> I denne tabellen er barn (ugifte heimebuande) 18 år og over haldne utanfor ved grupperinga av hushald etter type. Hushald som har barn berre i alderen 18 år og over, er derfor rekna som fleirpersonhushald utan barn.

Tabell 21. Hushald etter hushaldstype<sup>1</sup> og disponering av personbil/sortering av avfall. 3. november 1990

	I alt	Hushald med barn	Hushald utan barn						
			I alt	Alder eldste person					
				-24	25-44	45-69	70-79	80-	
Hushald i alt	4177	1765	2412	211	545	825	596	235	
<b>Disponering av personbil</b>									
1 bil	2229	1121	1108	(102)	312	385	244	(64)	
2 bilar	863	516	347	(70)	(84)	162	:	:	
3 bilar eller fleire	145	(61)	(84)	:	:	:	:	:	
Hushaldet disponerer ikkje bil	940	(67)	873	:	122	244	329	162	
<b>Sortering av avfall (kjeldesortering)</b>									
Hushaldet sorterer avfall, i alt	1736	933	803	(68)	200	291	188	(56)	
Papir <sup>2</sup>	268	110	158	:	:	(51)	:	:	
Glas <sup>2</sup>	1129	639	490	:	147	164	119	:	
Batteri <sup>2</sup>	1360	781	579	(56)	180	216	119	:	
Måling, lakk, olje e.l. <sup>2</sup>	250	164	(86)	:	:	:	:	:	
Anna avfall <sup>2</sup>	371	157	214	:	:	(101)	:	(51)	
Hushaldet sorterer ikkje avfall	2440	832	1609	143	344	535	407	179	

<sup>1</sup> I denne tabellen er barn (ugifte heimebuande) 18 år og over haldne utanfor ved grupperinga av hushald etter type. Hushald som har barn berre i alderen 18 år og over, er derfor rekna som hushald utan barn. <sup>2</sup> Nokre hushald sorterer fleire typar avfall. Derfor blir summen av hushald etter avfallstype større enn talet på hushald som sorterer avfall i alt.

Tabell 24. Barn 0-17 år etter alder, familietype og mors/fars yrkesaktivitet i veka 27. oktober - 2. november 1990

Alder	I alt	Ektepar med barn			Mor/far med barn	
		I alt	Av dette		I alt	Av dette med yrkesaktiv mor/far
			Ein av foreldra yrkesaktiv	Begge foreldra yrkesaktive		
Barn i alt <sup>1</sup>	3404	3044	1142	1776	360	(196)
0 - 6 år	1127	994	454	470	(133)	:
7 - 12 år	1185	1049	413	592	(136)	:
13 - 17 år	1092	1001	275	714	:	:

<sup>1</sup> Barn 0-17 år i alt er ikkje det same som personar 0-17 i alt. Sjå tekstdelen, pkt. 4.1.

Tabell 25. Personar 67 år og over i privathushald. Alder, talet på personar i hushaldet og indikatorar for bustadstandard. 3. november 1990

	I alt	Aldersgruppering 1				Aldersgruppering 2			
		67 - 79 år		80 år og over		67 - 74 år		75 - 79 år	
		Bur aleine	Bur med fleire	Bur aleine	Bur med fleire	Bur aleine	Bur med fleire	Bur aleine	Bur med fleire
I alt <sup>1</sup> .....	1384	321	695	(204)	(164)	(213)	493	(108)	(202)
<b>Hustype</b>									
Frittliggjande einestad eller våningshus knytt til gardsdrift .....	1322	334	740	(129)	(119)	(205)	503	(129)	236
Småhus .....	(154)	:	:	:	:	:	:	:	:
Blokk, leigegard, forretningsbygg, bygg for felleishushald e.l. ....	:	:	:	:	:	:	:	:	:
<b>Talet på rom. Kjøkken</b>									
1 - 2 rom .....	382	(129)	(113)	:	:	:	:	:	:
Med kjøkken .....	382	(129)	(113)	:	:	:	:	:	:
Utan kjøkken .....	:	:	:	:	:	:	:	:	:
3 - 4 rom .....	605	(129)	363	:	:	:	273	:	:
5 rom eller fleire .....	513	(119)	337	:	:	:	(214)	:	(123)
<b>Byggjeår</b>									
- 1900 .....	399	:	(221)	:	:	:	(145)	:	:
1901 - 1960 .....	555	(108)	338	:	:	:	(222)	:	(116)
1961 - 1990 .....	547	(172)	254	:	:	(119)	(183)	:	:
<b>Kjelder til oppvarming</b>									
Ei kjelde, i alt .....	472	:	231	:	:	:	(159)	:	:
Sentralvarme, elektriske omnar, varmekablar e.l. ....	(159)	:	:	:	:	:	:	:	:
Omnar for flytande brensel .....	:	:	:	:	:	:	:	:	:
Omnar for fast brensel .....	270	:	(150)	:	:	:	(105)	:	:
To eller fleire kjelder, i alt .....	1029	291	582	:	:	(162)	391	(129)	(191)
Sentralvarme og ein eller fleire andre kjelder .....	:	:	:	:	:	:	:	:	:
Andre kombinasjonar .....	1029	291	582	:	:	(162)	391	(129)	(191)
<b>Sanitærforhold</b>									
Har både bad og WC .....	1392	334	794	(140)	(124)	(205)	541	(129)	254
Har anten bad eller WC .....	:	:	:	:	:	:	:	:	:
Har verken bad eller WC .....	:	:	:	:	:	:	:	:	:
<b>Etasjeplassering. Heis</b>									
Bustader med bustadrom i ein etasje i alt .....	976	259	462	(162)	:	(151)	319	(108)	(143)
1. etasje, kjellaretasje eller underetasje .....	840	248	390	(140)	:	(140)	279	(108)	(111)
2. etasje eller høgare .....	(136)	:	:	:	:	:	:	:	:
I hus med heis .....	:	:	:	:	:	:	:	:	:
I hus utan heis .....	(122)	:	:	:	:	:	:	:	:
Bustader med bustadrom i fleire etasjar .....	525	(119)	351	:	:	:	231	:	(120)
<b>Plan i bustaden</b>									
Bustader med kjøkken, bad, WC og minst eitt bustadrom på eitt plan .....	1356	323	769	(140)	(124)	(194)	522	(129)	247
<b>Eige-/leigeform</b>									
Eigd i alt .....	1162	259	680	(108)	(116)	(140)	456	(119)	224
Privat .....	1136	259	670	:	(111)	(140)	446	(119)	224
Gjennom burettslag e.l. ....	:	:	:	:	:	:	:	:	:
Leigd .....	339	(119)	(133)	:	:	:	:	:	:

<sup>1</sup> Sjå tekstdelen, pkt. 5.



Tabell 26. Folkemengd etter alder, kjønn og type bustadstrøk/grunnkrins. 3. november 1990

	I alt	Alder										
		0-6	7-15	16-19	20-24	25-29	30-49	50-59	60-66	67-69	70-79	80-
Kommunen	11863	1127	1837	862	914	735	3410	865	619	281	785	428
Menn	6031	600	919	439	474	399	1787	446	314	125	362	166
Kvinner	5832	527	918	423	440	336	1623	419	305	156	423	262
<b>Type bustadstrøk og kjønn</b>												
<b>Tettsteder</b>												
Tettbygde strøk	3287	273	535	307	312	193	1097	225	114	40	107	84
Menn	1636	144	273	153	154	116	535	120	60	14	42	25
Kvinner	1651	129	262	154	158	77	562	105	54	26	65	59
5241 Lindås	446	44	56	39	48	33	141	37	15	6	18	9
Menn	214	23	25	17	18	21	72	20	9	2	4	3
Kvinner	232	21	31	22	30	12	69	17	6	4	14	6
5242 Alver	928	66	184	93	92	40	336	62	31	8	16	-
Menn	465	31	91	45	48	23	163	36	17	3	8	-
Kvinner	463	35	93	48	44	17	173	26	14	5	8	-
5243 Knarvik	1913	163	295	175	172	120	620	126	68	26	73	75
Menn	957	90	157	91	88	72	300	64	34	9	30	22
Kvinner	956	73	138	84	84	48	320	62	34	17	43	53
Spreittbygde strøk	8570	854	1302	555	602	542	2312	640	502	241	676	344
Menn	4392	456	646	286	320	283	1251	326	253	111	319	141
Kvinner	4178	398	656	269	282	259	1061	314	249	130	357	203
Uoppgitt	6	-	-	-	-	-	1	-	3	-	2	-
<b>Delområde, grunnkrins og kjønn</b>												
01 Lindås	3224	331	476	220	257	218	887	246	159	67	233	130
Menn	1615	166	229	106	131	115	481	123	89	25	102	48
Kvinner	1609	165	247	114	126	103	406	123	70	42	131	82
0101 Åsheim	238	16	35	15	18	13	70	17	17	7	21	9
Menn	142	9	19	10	11	9	43	12	9	4	9	7
Kvinner	96	7	16	5	7	4	27	5	8	3	12	2
0102 Lauvås	267	31	48	9	10	21	75	24	7	9	25	8
Menn	132	17	22	5	4	12	39	11	5	2	12	3
Kvinner	135	14	26	4	6	9	36	13	2	7	13	5
0103 Verås	208	31	17	9	19	24	54	17	10	4	11	12
Menn	106	12	8	7	11	11	32	7	6	1	5	6
Kvinner	102	19	9	2	8	13	22	10	4	3	6	6
0104 Lindås	763	66	109	59	75	53	220	68	36	10	48	19
Menn	358	33	52	23	33	33	111	35	20	3	12	3
Kvinner	405	33	57	36	42	20	109	33	16	7	36	16
0105 Fanebust	259	34	23	9	29	17	71	17	10	5	24	20
Menn	124	19	10	4	10	8	38	8	6	1	14	6
Kvinner	135	15	13	5	19	9	33	9	4	4	10	14
0106 Fjellanger	186	15	27	12	18	8	48	22	11	6	14	5
Menn	97	4	14	6	12	4	27	14	4	3	7	2
Kvinner	89	11	13	6	6	4	21	8	7	3	7	3
0107 Skodvin	422	38	73	38	35	30	112	29	20	5	28	14
Menn	211	20	34	16	20	15	60	12	12	2	15	5
Kvinner	211	18	39	22	15	15	52	17	8	3	13	9
0108 Hundvin	236	29	37	18	9	18	59	9	15	8	18	16
Menn	114	15	17	7	4	10	29	4	8	3	10	7
Kvinner	122	14	20	11	5	8	30	5	7	5	8	9
0109 Myking	358	48	55	21	23	25	82	29	21	10	25	19
Menn	184	25	29	14	13	10	48	14	12	4	9	6
Kvinner	174	23	26	7	10	15	34	15	9	6	16	13
0110 Natås	287	23	52	30	21	9	96	14	12	3	19	8
Menn	147	12	24	14	13	3	54	6	7	2	9	3
Kvinner	140	11	28	16	8	6	42	8	5	1	10	5
02 Alversund	2579	251	445	191	192	158	789	177	125	62	129	60
Menn	1335	135	219	98	102	84	415	90	65	33	62	32
Kvinner	1244	116	226	93	90	74	374	87	60	29	67	28
0201 Lygra	84	6	11	8	8	6	19	9	4	-	7	6
Menn	48	1	5	7	7	2	11	4	3	-	3	5
Kvinner	36	5	6	1	1	4	8	5	1	-	4	1
0202 Festo	213	26	34	11	10	17	55	13	7	8	23	9
Menn	110	15	18	4	3	10	28	7	4	4	10	7
Kvinner	103	11	16	7	7	7	27	6	3	4	13	2
0203 Titland	64	6	8	3	10	4	16	5	2	2	6	2
Menn	34	1	5	1	6	2	8	4	1	1	4	1
Kvinner	30	5	3	2	4	2	8	1	1	1	2	1
0204 Fosse	262	32	42	11	10	15	72	14	21	14	22	9
Menn	142	19	20	7	6	7	42	6	10	8	13	4
Kvinner	120	13	22	4	4	8	30	8	11	6	9	5
0205 Soltveit	504	68	77	34	31	47	136	30	28	15	23	15
Menn	265	40	39	16	14	25	78	15	15	8	8	7
Kvinner	239	28	38	18	17	22	58	15	13	7	15	8

Tabell 26 (framh.). Folkemengd etter alder, kjønn og type bustadstrøk/grunnkrins. 3. november 1990

	I alt	Alder										
		0-6	7-15	16-19	20-24	25-29	30-49	50-59	60-66	67-69	70-79	80-
0206 Kvamme	296	26	54	20	14	14	87	19	22	8	18	14
Menn	153	14	27	13	6	8	49	6	11	5	8	6
Kvinner	143	12	27	7	8	6	38	13	11	3	10	8
0207 Alver	247	23	48	14	19	16	81	22	7	3	13	1
Menn	131	15	23	8	11	9	43	11	2	1	8	-
Kvinner	116	8	25	6	8	7	38	11	5	2	5	1
0208 Alvermarka	909	64	171	90	90	39	323	65	34	12	17	4
Menn	452	30	82	42	49	21	156	37	19	6	8	2
Kvinner	457	34	89	48	41	18	167	28	15	6	9	2
03 Knarvik	3925	353	600	320	316	236	1190	276	190	85	221	138
Menn	1984	195	313	161	159	134	599	141	95	37	101	49
Kvinner	1941	158	287	159	157	102	591	135	95	48	120	89
0301 Øksnæs	220	12	40	19	14	7	69	14	5	8	25	7
Menn	116	6	19	12	8	4	36	8	3	4	12	4
Kvinner	104	6	21	7	6	3	33	6	2	4	13	3
0302 Spurkøland	168	6	27	17	12	6	61	11	6	3	11	8
Menn	87	3	16	8	7	1	31	8	4	-	6	3
Kvinner	81	3	11	9	5	5	30	3	2	3	5	5
0303 Vest Vassbygd	91	6	14	9	6	4	23	9	2	3	8	7
Menn	46	3	6	6	4	2	12	4	2	-	4	3
Kvinner	45	3	8	3	2	2	11	5	-	3	4	4
0304 Hopland	253	32	39	16	16	18	69	16	13	11	17	6
Menn	128	14	19	8	8	11	37	7	7	5	9	3
Kvinner	125	18	20	8	8	7	32	9	6	6	8	3
0305 Kroken	226	16	26	18	13	19	55	27	22	11	15	4
Menn	107	7	13	6	4	14	27	11	10	8	6	1
Kvinner	119	9	13	12	9	5	28	16	12	3	9	3
0306 Isdal	133	15	16	19	13	9	34	13	2	2	6	4
Menn	69	8	10	9	6	6	17	7	1	1	1	3
Kvinner	64	7	6	10	7	3	17	6	1	1	5	1
0307 Knarvik K	667	62	94	74	69	51	220	38	17	4	16	22
Menn	334	33	49	36	33	30	103	22	11	2	8	7
Kvinner	333	29	45	38	36	21	117	16	6	2	8	15
0308 Knarvik senter	137	5	9	5	8	7	24	4	6	6	22	41
Menn	60	1	8	2	5	5	14	1	2	2	8	12
Kvinner	77	4	1	3	3	2	10	3	4	4	14	29
0309 Knarvik H	1072	93	187	87	91	61	364	84	46	16	31	12
Menn	545	55	95	50	48	36	177	41	22	5	13	3
Kvinner	527	38	92	37	43	25	187	43	24	11	18	9
0310 Gjervik	117	12	14	8	7	10	39	5	2	4	11	5
Menn	62	10	8	4	4	4	21	2	1	2	6	-
Kvinner	55	2	6	4	3	6	18	3	1	2	5	5
0311 Øvstegård	174	19	33	9	20	6	48	8	12	1	14	4
Menn	93	12	17	2	12	2	27	5	7	-	5	4
Kvinner	81	7	16	7	8	4	21	3	5	1	9	-
0312 Hjelmås	241	17	39	13	19	15	57	20	25	6	21	9
Menn	116	11	19	5	7	7	32	8	12	3	10	2
Kvinner	125	6	20	8	12	8	25	12	13	3	11	7
0313 Leiknes	426	58	62	26	28	23	127	27	32	10	24	9
Menn	221	32	34	13	13	12	65	17	13	5	13	4
Kvinner	205	26	28	13	15	11	62	10	19	5	11	5
04 Ostereidet	2129	192	316	131	149	123	543	166	142	67	200	100
Menn	1094	104	158	74	82	66	291	92	64	30	96	37
Kvinner	1035	88	158	57	67	57	252	74	78	37	104	63
0401 Kløve	494	42	79	28	33	38	129	37	31	12	50	15
Menn	255	26	32	16	19	24	67	20	15	5	23	8
Kvinner	239	16	47	12	14	14	62	17	16	7	27	7
0402 Øvre Eikanger	185	14	22	15	12	12	43	9	18	12	18	10
Menn	97	9	13	7	8	6	24	4	6	7	10	3
Kvinner	88	5	9	8	4	6	19	5	12	5	8	7
0403 Nedre Eikanger	284	22	53	18	24	13	82	24	8	11	20	9
Menn	148	12	27	13	12	7	45	13	6	1	8	4
Kvinner	136	10	26	5	12	6	37	11	2	10	12	5
0404 Åsgard	91	13	14	5	6	6	27	3	6	3	5	3
Menn	43	4	5	4	4	2	16	1	3	1	2	1
Kvinner	48	9	9	1	2	4	11	2	3	2	3	2
0405 Vatshelle	259	26	39	17	25	13	62	29	14	8	17	9
Menn	126	9	21	9	12	5	30	14	10	4	9	3
Kvinner	133	17	18	8	13	8	32	15	4	4	8	6
0406 Stranda	281	21	33	14	15	9	66	29	28	13	35	18
Menn	147	14	20	7	7	4	37	16	11	7	18	6
Kvinner	134	7	13	7	8	5	29	13	17	6	17	12
0407 Eide	207	22	39	14	8	10	60	7	15	2	16	14
Menn	106	16	19	5	4	7	32	5	5	2	7	4
Kvinner	101	6	20	9	4	3	28	2	10	-	9	10

Tabell 26 (framh.). Folkemengd etter alder, kjønn og type bustadstrøk/grunnkrins. 3. november 1990

	I alt	Alder										
		0-6	7-15	16-19	20-24	25-29	30-49	50-59	60-66	67-69	70-79	80-
0408 Austfjorden .....	27	4	3	-	-	4	4	2	1	1	2	6
Menn .....	14	3	2	-	-	1	2	1	1	-	1	3
Kvinner .....	13	1	1	-	-	3	2	1	-	1	1	3
0409 Bjørsvik .....	88	10	11	5	5	3	21	6	6	1	12	8
Menn .....	40	4	4	2	4	1	11	3	3	-	4	4
Kvinner .....	48	6	7	3	1	2	10	3	3	1	8	4
0410 Urdal .....	86	5	8	6	3	3	19	11	10	3	16	2
Menn .....	49	2	4	4	2	2	11	9	3	3	9	-
Kvinner .....	37	3	4	2	1	1	8	2	7	-	7	2
0411 Romarheim .....	127	13	15	9	18	12	30	9	5	1	9	6
Menn .....	69	5	11	7	10	7	16	6	1	-	5	1
Kvinner .....	58	8	4	2	8	5	14	3	4	1	4	5
Uoppgitt .....	6	-	-	-	-	-	1	-	3	-	2	-

Tabell 27.1. Yrkesaktive 16 år og over, etter næring, kjønn og type bustadstrøk/delområde. 3. november 1989 - 2. november 1990

	I alt	Jord- bruk, skog- bruk, fiske og fangst	Oljeut- vinning og berg- verks- drift	Industri	Kraft- og vass- for- syning	Bygge- og anleggs- verk- semd	Vare- handel, hotell- og restau- rant- verk- semd	Transport, lagring, post og telekom- munika- sjonar	Bank-, finan- sierings- og forsikrings- verksemd, eigedoms- drift og forretnings- messig teneste- yting	Offent- leg, sosial og privat tenes- tøyting
Kommunen <sup>1</sup> .....	5503	408	153	1155	(62)	657	706	444	216	1705
Menn .....	3205	314	126	847	(55)	581	274	323	98	588
Kvinner .....	2298	94	:	308	:	76	432	121	118	1117
<b>Type bustadstrøk og kjønn</b>										
<b>Tettsteder</b>										
Tettbygde strøk .....	1560	:	:	339	:	(173)	(195)	:	:	573
Menn .....	813	:	:	(223)	:	(164)	:	:	:	(185)
Kvinner .....	747	:	:	(116)	:	:	(131)	:	:	388
5241 Lindås .....	249	:	:	(101)	:	:	:	:	:	:
Menn .....	(133)	:	:	:	:	:	:	:	:	:
Kvinner .....	(116)	:	:	:	:	:	:	:	:	:
5242 Alver .....	508	:	:	(112)	:	:	:	:	:	(142)
Menn .....	295	:	:	:	:	:	:	:	:	:
Kvinner .....	(213)	:	:	:	:	:	:	:	:	:
5243 Knarvik .....	804	:	:	(126)	:	:	(125)	:	:	364
Menn .....	385	:	:	:	:	:	:	:	:	(123)
Kvinner .....	418	:	:	:	:	:	:	:	:	241
Spreittbygde strøk .....	3944	297	(117)	760	:	585	420	323	(134)	1249
Menn .....	2392	230	:	595	:	513	(200)	(217)	:	429
Kvinner .....	1552	:	:	(165)	:	:	(221)	(106)	:	821
Uoppgitt .....	:	:	:	:	:	:	:	:	:	:
<b>Delområde og kjønn</b>										
01 Lindås .....	1528	:	:	324	:	316	:	(120)	:	473
Menn .....	869	:	:	241	:	255	:	:	:	(136)
Kvinner .....	659	:	:	:	:	:	:	:	:	337
02 Alversund .....	1263	:	:	279	:	(187)	(171)	:	:	389
Menn .....	811	:	:	(218)	:	(187)	:	:	:	(137)
Kvinner .....	452	:	:	:	:	:	:	:	:	252
03 Knarvik .....	1913	(139)	:	366	:	(131)	249	(180)	:	717
Menn .....	1053	(119)	:	256	:	(118)	(113)	(109)	:	279
Kvinner .....	859	:	:	(110)	:	:	(136)	:	:	438
04 Ostereidet .....	801	:	:	(130)	:	(125)	(111)	:	:	243
Menn .....	471	:	:	(103)	:	(117)	:	:	:	:
Kvinner .....	330	:	:	:	:	:	:	:	:	(181)
Uoppgitt .....	:	:	:	:	:	:	:	:	:	:

<sup>1</sup> Sjå tekstdelen, pkt. 5.

Tabell 27.2. Yrkesaktive 16 år og over, etter næring, kjønn og type bustadstrøk/grunnkrins. 3. november 1989 - 2. november 1990

	I alt	Primær	Sekundær	Tertiær		
				I alt	Off., sosial og privat tenesteyting	Andre tertiær-næringar
Kommunen <sup>1</sup> .....	5503	408	2027	3071	1705	1366
Menn .....	3205	314	1609	1283	588	695
Kvinner .....	2298	94	418	1788	1117	671
<b>Type bustadstrøk og kjønn</b>						
<b>Tettstader</b>						
Tettbygde strøk .....	1560	:	620	889	573	315
Menn .....	813	:	460	311	(185)	(126)
Kvinner .....	747	:	(159)	577	388	(190)
5241 Lindås .....	249	:	(181)	:	:	:
Menn .....	(133)	:	(122)	:	:	:
Kvinner .....	(116)	:	:	:	:	:
5242 Alver .....	508	:	262	235	(142)	:
Menn .....	295	:	(210)	:	:	:
Kvinner .....	(213)	:	:	(150)	:	:
5243 Knarvik .....	804	:	(176)	586	364	(222)
Menn .....	385	:	(129)	(215)	(123)	:
Kvinner .....	418	:	:	371	241	(130)
Spreittbygde strøk .....	3944	297	1520	2127	1249	878
Menn .....	2392	230	1250	913	429	484
Kvinner .....	1552	:	271	1214	821	394
Uoppgitt .....	:	:	:	:	:	:
<b>Delområde, grunnkrins og kjønn</b>						
01 Lindås .....	1528	:	711	733	473	260
Menn .....	869	:	535	269	(136)	(133)
Kvinner .....	659	:	(176)	464	337	(128)
0101 Åsheim .....	(146)	:	:	:	:	:
Menn .....	:	:	:	:	:	:
Kvinner .....	:	:	:	:	:	:
0102 Lauvås .....	(123)	:	:	:	:	:
Menn .....	:	:	:	:	:	:
Kvinner .....	:	:	:	:	:	:
0103 Verås .....	:	:	:	:	:	:
Menn .....	:	:	:	:	:	:
Kvinner .....	:	:	:	:	:	:
0104 Lindås .....	360	:	(222)	(138)	:	:
Menn .....	(215)	:	(162)	:	:	:
Kvinner .....	(145)	:	:	:	:	:
0105 Fanebust .....	(138)	:	:	:	:	:
Menn .....	:	:	:	:	:	:
Kvinner .....	:	:	:	:	:	:
0106 Fjellanger .....	(138)	:	:	:	:	:
Menn .....	:	:	:	:	:	:
Kvinner .....	:	:	:	:	:	:
0107 Skodvin .....	(181)	:	(101)	:	:	:
Menn .....	(111)	:	:	:	:	:
Kvinner .....	:	:	:	:	:	:
0108 Hundvin .....	(116)	:	:	:	:	:
Menn .....	:	:	:	:	:	:
Kvinner .....	:	:	:	:	:	:
0109 Myking .....	(132)	:	:	:	:	:
Menn .....	(102)	:	:	:	:	:
Kvinner .....	:	:	:	:	:	:
0110 Natås .....	(135)	:	:	:	:	:
Menn .....	:	:	:	:	:	:
Kvinner .....	:	:	:	:	:	:
02 Alversund .....	1263	:	565	651	389	262
Menn .....	811	:	492	291	(137)	(154)
Kvinner .....	452	:	:	359	252	(108)
0201 Lygra .....	:	:	:	:	:	:
Menn .....	:	:	:	:	:	:
Kvinner .....	:	:	:	:	:	:
0202 Festo .....	:	:	:	:	:	:
Menn .....	:	:	:	:	:	:
Kvinner .....	:	:	:	:	:	:
0203 Titland .....	:	:	:	:	:	:
Menn .....	:	:	:	:	:	:
Kvinner .....	:	:	:	:	:	:

<sup>1</sup> Sjå tekstdelen, pkt. 5.

Tabell 27.2 (framh). Yrkesaktive 16 år og over, etter næring, kjønn og type bustadstrøk/grunnkrins. 3. november 1989 - 2. november 1990

	I alt	Primær	Sekundær	Tertiær		
				I alt	Off., sosial og privat tenesteyting	Andre tertiær-næringar
0204 Fosse	(139)					
Menn	(130)					
Kvinner						
0205 Soltveit	(180)		(103)			
Menn	(130)					
Kvinner						
0206 Kvamme	(160)			(104)		
Menn						
Kvinner						
0207 Alver	(120)					
Menn						
Kvinner						
0208 Alvermarka	524		256	258	(141)	(117)
Menn	292		(203)			
Kvinner	231			(169)		
03 Knarvik	1913	(139)	549	1224	717	507
Menn	1053	(119)	415	519	279	240
Kvinner	859		(134)	705	438	267
0301 Øksnes	(107)					
Menn						
Kvinner						
0302 Spurkeland	(109)					
Menn						
Kvinner						
0303 Vest Vassbygd						
Menn						
Kvinner						
0304 Hopland	(121)					
Menn						
Kvinner						
0305 Kroken	(102)					
Menn						
Kvinner						
0306 Isdal						
Menn						
Kvinner						
0307 Knarvik K	319			239	(154)	
Menn	(146)					
Kvinner	(173)			(165)	(109)	
0308 Knarvik senter						
Menn						
Kvinner						
0309 Knarvik H	434			338	(221)	(117)
Menn	(221)			(141)		
Kvinner	(213)			(196)	(132)	
0310 Gjervik						
Menn						
Kvinner						
0311 Øvstegård	(115)					
Menn						
Kvinner						
0312 Hjelmås	(143)					
Menn						
Kvinner						
0313 Leiknes	260		(104)	(146)		
Menn	(165)					
Kvinner						
04 Ostereidet	801		314	407	243	(164)
Menn	471		267	(145)		
Kvinner	330			263	(181)	
0401 Kløve	(178)					
Menn						
Kvinner	(106)					
0402 Øvre Eikanger	(124)					
Menn						
Kvinner						
0403 Nedre Eikanger						
Menn						
Kvinner						
0404 Åsgard						
Menn						
Kvinner						

Tabell 27.2 (framh). Yrkesaktive 16 år og over, etter næring, kjønn og type bustadstrøk/grunnkrins. 3. november 1989 - 2. november 1990

	I alt	Primær	Sekundær	Tertiær		
				I alt	Off., sosial og privat tenesteyting	Andre tertiær-næringar
0405 Vatshelle .....	:	:	:	:	:	:
Menn .....	:	:	:	:	:	:
Kvinner .....	:	:	:	:	:	:
0406 Stranda .....	(148)	:	:	(104)	:	:
Menn .....	:	:	:	:	:	:
Kvinner .....	:	:	:	:	:	:
0407 Eide .....	:	:	:	:	:	:
Menn .....	:	:	:	:	:	:
Kvinner .....	:	:	:	:	:	:
0408 Austfjorden .....	:	:	:	:	:	:
Menn .....	:	:	:	:	:	:
Kvinner .....	:	:	:	:	:	:
0409 Bjørsvik .....	:	:	:	:	:	:
Menn .....	:	:	:	:	:	:
Kvinner .....	:	:	:	:	:	:
0410 Urdal .....	:	:	:	:	:	:
Menn .....	:	:	:	:	:	:
Kvinner .....	:	:	:	:	:	:
0411 Romarheim .....	:	:	:	:	:	:
Menn .....	:	:	:	:	:	:
Kvinner .....	:	:	:	:	:	:
Uoppgitt .....	:	:	:	:	:	:

Tabell 28. Privathushald. Utvalde kjenneteikn for bustadstandard, og disponering av personbil.  
 Bustadstrøk/grunnkrins. 3. november 1990

	Alle privat- hushald	Bustaden har både bad og WC	Kjøkken 6 m <sup>2</sup> og over	Bustaden bygd etter 1960	Hushaldet eig bustaden	Hushaldet dispo- nerer bil	Bustad- romma er på eitt plan <sup>1</sup>	Bustaden ligg i 2. et. eller høgare og huset har ikkje heis
Kommunen	4177	3933	3697	2796	3371	3237	3747	339
<b>Type bustadstrøk</b>								
<b>Tettstader</b>								
Tettbygde strøk	967	932	834	889	719	761	878	(84)
5241 Lindås	142	142	132	132	119	121	142	:
5242 Alver	262	251	255	222	206	231	248	:
5243 Knarvik	562	538	448	535	394	409	488	(60)
Spreittbygde strøk	3205	2997	2857	1907	2647	2476	2864	254
Uppgitt	:	:	:	:	:	:	:	:
<b>Delområde og grunnkrins</b>								
01 Lindås	1172	1108	1031	800	986	879	1065	(74)
0101 Åsheim	(104)	(89)	(72)	(68)	(90)	(75)	(89)	:
0102 Lauvås	(75)	(75)	(70)	(60)	(65)	(70)	(70)	:
0103 Verås	(49)	(49)	:	:	:	:	(49)	:
0104 Lindås	218	207	194	190	179	175	207	:
0105 Fanebust	(82)	(72)	(82)	(62)	(80)	(67)	(67)	:
0106 Fjellanger	(95)	(95)	(85)	(64)	(82)	(63)	(93)	:
0107 Skodvin	140	129	108	(97)	119	(92)	116	:
0108 Hundvin	126	126	126	(54)	(102)	(100)	111	:
0109 Myking	135	135	119	(87)	(101)	111	133	:
0110 Natås	146	130	135	(96)	130	(91)	130	:
02 Alversund	913	830	797	610	743	693	788	(74)
0201 Lygra	:	:	:	:	:	:	:	:
0202 Festo	(65)	(55)	:	:	(61)	:	(55)	:
0203 Titland	:	:	:	:	:	:	:	:
0204 Fosse	(93)	(88)	(84)	(62)	(93)	(80)	(84)	:
0205 Soltveit	229	194	173	140	164	144	181	:
0206 Kvamme	122	111	107	(63)	108	(97)	(106)	:
0207 Alver	(73)	(62)	(69)	(54)	(48)	(64)	(59)	:
0208 Alvermarka	278	268	264	222	221	230	252	:
03 Knarvik	1331	1278	1170	1005	1030	1052	1204	122
0301 Øksnes	(67)	(62)	(57)	:	:	(51)	(54)	:
0302 Spurkeland	(63)	(63)	(63)	:	(59)	(59)	(60)	:
0303 Vest Vassbygd	:	:	:	:	:	:	:	:
0304 Hopland	(80)	(80)	(70)	:	(72)	(69)	(80)	:
0305 Kroken	(72)	(72)	(72)	:	(68)	(72)	(69)	:
0306 Isdal	:	:	:	:	:	:	:	:
0307 Knarvik K	169	169	166	164	143	144	144	:
0308 Knarvik senter	(76)	(65)	(60)	(65)	:	:	(65)	:
0309 Knarvik H	316	302	220	307	215	226	277	:
0310 Gjervik	(54)	(54)	(54)	:	:	:	(52)	:
0311 Øvstegård	(65)	(57)	(65)	:	:	(61)	(57)	:
0312 Hjelmas	143	143	143	(64)	120	(94)	138	:
0313 Leiknes	165	154	138	140	137	144	154	:
04 Ostereidet	757	712	694	381	607	613	685	(69)
0401 Kløve	165	150	146	(85)	119	124	150	:
0402 Øvre Eikanger	(80)	(80)	(69)	:	(70)	(70)	(80)	:
0403 Nedre Eikanger	(79)	(79)	(70)	:	(58)	(79)	(76)	:
0404 Åsgard	:	:	:	:	:	:	:	:
0405 Vatshelle	(92)	(83)	(92)	:	(71)	(63)	(81)	:
0406 Stranda	161	156	156	(59)	153	110	154	:
0407 Eide	(69)	(69)	(69)	(51)	(54)	(69)	(54)	:
0408 Austfjorden	:	:	:	:	:	:	:	:
0409 Bjørsvik	:	:	:	:	:	:	:	:
0410 Urdal	:	:	:	:	:	:	:	:
0411 Romarheim	(48)	:	(48)	:	:	:	:	:
Uppgitt	:	:	:	:	:	:	:	:

<sup>1</sup> Bustaden har kjøkken, bad/dusj, WC og minst eitt bustadrom i same etasje.



# 1263 LINDÅS

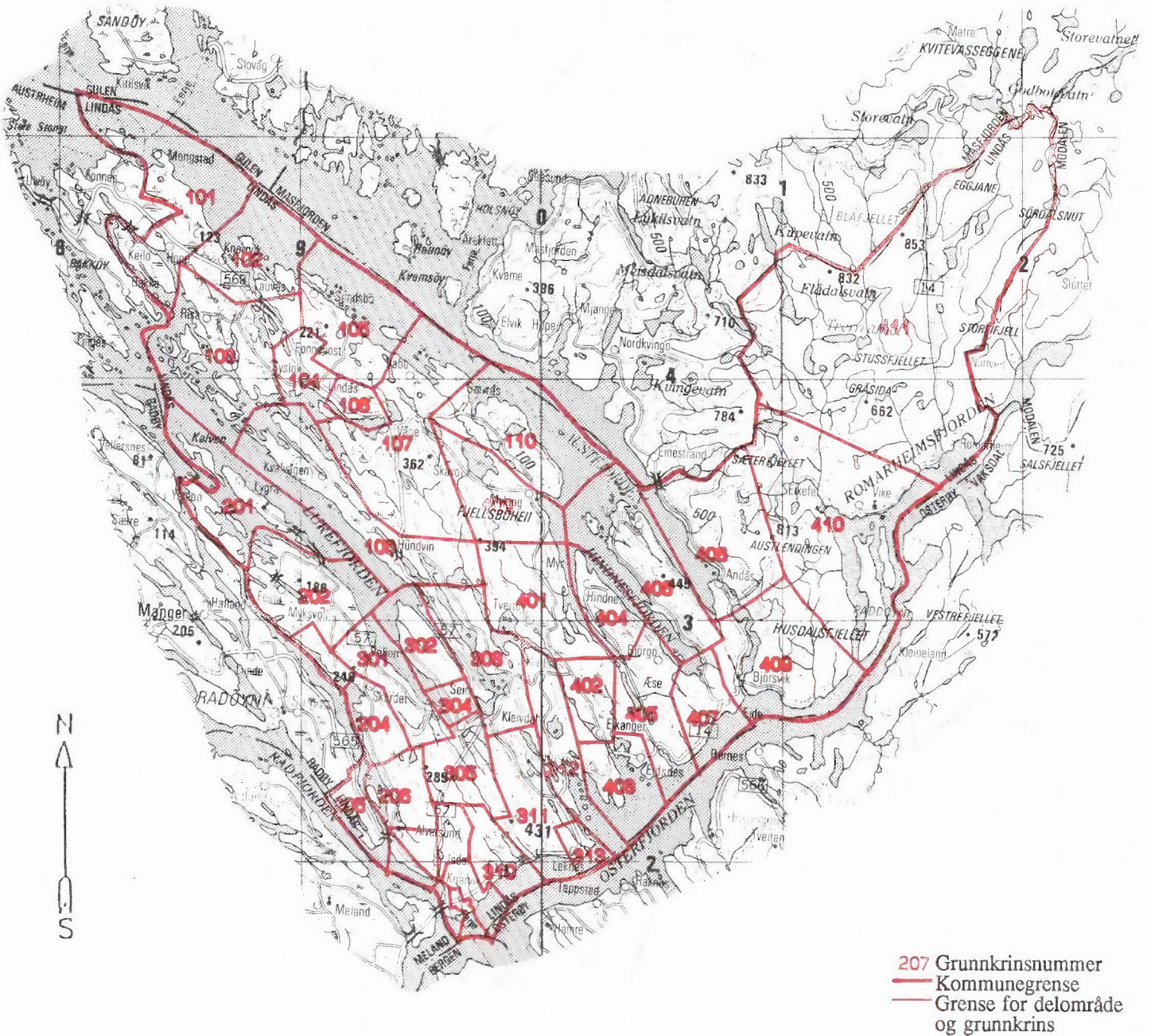

Kartgrunnlag M ca. 1:250 000  
 Løyvnr. 74/91 Statens kartverk

Utsnitt av kringskart

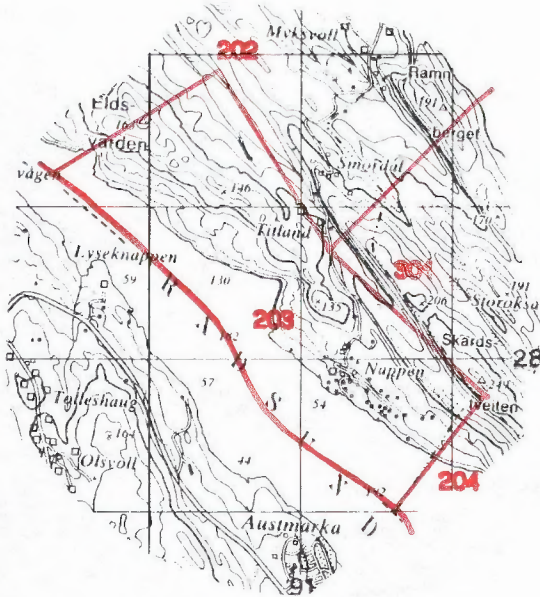

Utsnitt av kringskart

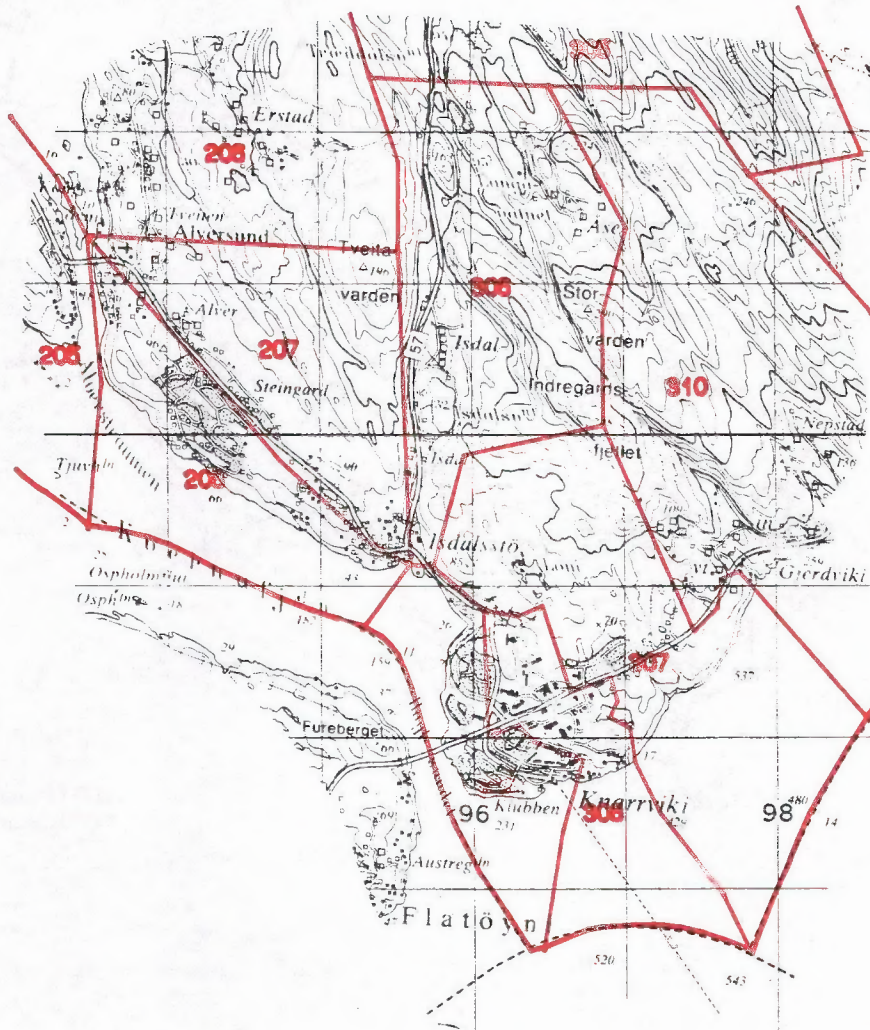

Kartgrunnlag M ca. 1:50 000  
Løyvenr. 74/91 Statens kartverk

## Avgrensning av Lindås tettstad

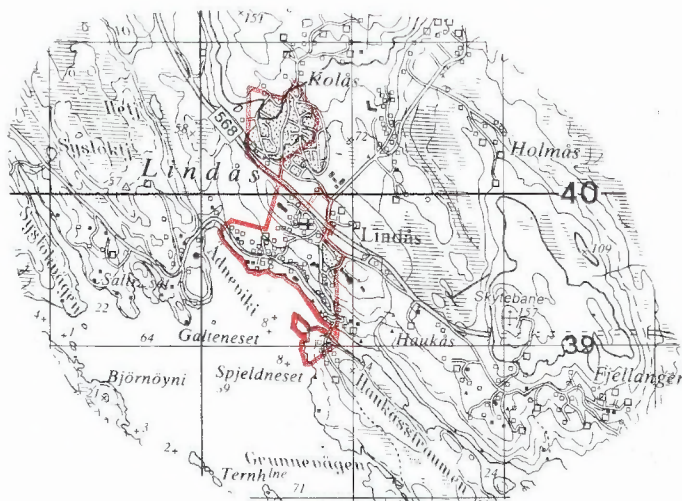

## Avgrensning av Alver tettstad

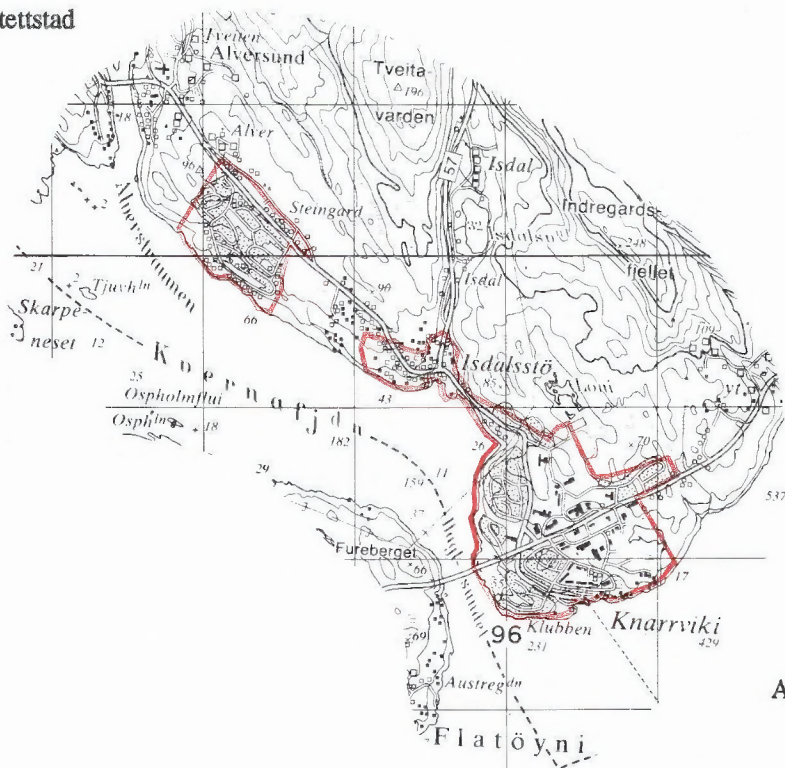

## Avgrensning av Knarvik tettstad

Kartgrunnlag M ca. 1:50 000  
Løyvenr. 74/91 Statens kartverk



**FoB 90**

Folke- og bustadteljing 1990 blir gjennomført av Statistisk sentralbyrå

Opgavene er undergitt teleplikt. Dei vil berre bli nytta til å utarbeide statistikk og vil bli oppbevarte på ein trygg måte.

**VIKTIG:**

Bruk helst blyant eller blå/svart kulepenn

Slik:

Ikkje slik:



**1 Kven bur du saman med i leilegheita?**  
Rettleiinga fortel kva vi meiner med ei leilegheit. Set fleire kryss om nødvendig.

- |                                      |  |
|--------------------------------------|--|
| <input type="checkbox"/> Ingen       | <input type="checkbox"/> Sysken  |
| <input type="checkbox"/> Ektemake    | <input type="checkbox"/> Svigerforeldre, svigerinne, svoger, svigerbarn, tante, onkel, niese, nevø |
| <input type="checkbox"/> Sambuar     | <input type="checkbox"/> Besteforeldre, barnebarn  |
| <input type="checkbox"/> Dotter, son | <input type="checkbox"/> Andre personar  |
| <input type="checkbox"/> Mor, far    |  |

**2 Hadde du inntektsgivande arbeid i minst 100 timar i året frå 3. nov. 1989 til 2. nov. 1990?**

Arbeid som ulønt familiemedlem i familiebedrift blir også rekna som inntektsgivande arbeid (t.d. butikk, gardsbruk).

- Ja  Nei

**!** Svare du nei her, skal du ikkje fylle ut resten av denne sida.

**3 Kor mange månader hadde du heiltids- og/eller deltidarbeid i året frå 3. nov. 1989 til 2. nov. 1990?**  
Sjå rettleiinga.

Heiltid: ..... månader

Deltid: ..... månader

**4 Før opp namn og adresse på den arbeidsstaden (bedrifta) der du hadde inntektsgivande arbeid lengst tid i året frå 3. nov. 1989 til 2. nov. 1990.**

Med bedrift meiner vi fabrikk, butikk, gardsbruk, likningskontor e.l.

Namn: .....

Gate/veg: .....

Poststad: .....

**5 Gjer greie for verksemda på denne arbeidsstaden så nøye som du kan.**  
Skriv t.d. produksjon av møblar, sal av bilar, bokhandel, jordbruk, utleige av maskiner, arkitektverksemd e.l.

Verksemd: .....

**6 Kva for yrke (tittel) hadde du på denne arbeidsstaden?**

Skriv t.d. heimhjelp, rørleggjar, frisør, sjukepleiar, reingjeringshjelp, kokk, platearbeidar, salskonsulent, førskulelærer e.l.

Yrke: .....

**7 Korleis er/var du knytt til arbeidsstaden du nemnde i spørsmål 4?**

- Som fast eller mellombels tilsett
- Som sjølvstendig næringsdrivande (eigar)
- Som familiemedlem utan fast lønn i familiebedrift

**8 Hadde du inntektsgivande arbeid i veka 27. okt. - 2. nov. 1990?**  
Sjå rettleiinga.

- Ja  Nei

**!** Svare du nei her, skal du ikkje fylle ut resten av denne sida.

**9 Kva er den vanlege/avtala arbeidstida di i veka?**

- |                                      |  |
|--------------------------------------|--|
| <input type="checkbox"/> 1-9 timar   | <input type="checkbox"/> 30-34 timar         |
| <input type="checkbox"/> 10-19 timar | <input type="checkbox"/> 35-39 timar         |
| <input type="checkbox"/> 20-29 timar | <input type="checkbox"/> 40 timar eller meir |

**10 Kor mange timar inntektsgivande arbeid utførte du i veka 27. okt. - 2. nov.?**

- |                                      |  |
|--------------------------------------|--|
| <input type="checkbox"/> 1-9 timar   | <input type="checkbox"/> 35-39 timar                         |
| <input type="checkbox"/> 10-19 timar | <input type="checkbox"/> 40 timar eller meir                 |
| <input type="checkbox"/> 20-29 timar | <input type="checkbox"/> Ingen, eg arbeidde ikkje denne veka |
| <input type="checkbox"/> 30-34 timar |  |

**!** Arbeidde du ikkje denne veka, skal du ikkje fylle ut resten av denne sida.

**11 Kvar møtte du på arbeid i veka 27. okt. - 2. nov.?**  
Sjå rettleiinga.

Eg møtte fast på same arbeidsstaden/adressa som eg førte opp i spørsmål 4

Eg møtte fast på ein annan stad. Skriv adressa

Kommune: .....

Gate/veg: .....

Poststad: .....

Eg møtte på ulike stader denne veka

**!** Møtte du på ulike stader denne veka, skal du ikkje fylle ut resten av denne sida.

**12 Kor mange gonger reiste eller gjekk du frå heimstaden din til arbeidsstaden i veka 27. okt. - 2. nov.?**

Med heimstad meiner vi adressa i namnefeltet øvst på skjemaet.

Ingen, eg bur på arbeidsstaden (arbeider heime)

1 gong

2-3 gonger

Ingen, eg var ikkje på heimstaden denne veka

4 gonger eller fleire

**!** Reiste du ikkje denne veka, skal du ikkje fylle ut resten av denne sida.

**13 Kor lang tid brukte du til vanleg frå heimstaden til arbeidsstaden (ein veg) i veka 27. okt. - 2. nov.?**

Under 15 min  45-59 min

15-29 min  60-89 min

30-44 min  90 min eller meir

**14 Kva for transportmiddel brukte du til vanleg frå heimstaden til arbeidsstaden (ein veg) i veka 27. okt. - 2. nov.?**  
Set fleire kryss om nødvendig.

Bil  Båt

Buss  Brukte sykkel, gjekk i meir enn 10 min

Tog, trikk, T-bane  Anna

Spørsmåla på denne sida gjeld leilegheita der oppgave-givaren er registrert som busett 3. november 1990 i Folkeregisteret, sjå adressa nedanfor.

Send det utfylte skjemaet tilbake i den vedlagde svarkonvolutten. Dersom fleire i leilegheita har fått skjema, sjå rettleiinga.

Adresse:

**1 Busette i leilegheita 3. november 1990. Inntektsgivande arbeid i veka 27. oktober - 2. november 1990. Vekearbeidstid.**

**FØR OPP** personar fødde 1974 eller tidlegare som ikkje står på namnelista frå før. Ta berre med personar som er registrerte som busette i leilegheita (adressa ovanfor) i Folkeregisteret.

**SET KRYSS** for inntektsgivande arbeid i veka 27. oktober - 2. november 1990 og vekearbeidstid for alle personar på namnelista. Sjå rettleiinga.

Oppgavegivar:	Fødselsår	Hadde ikkje inntektsgivande arbeid	Hadde inntektsgivande arbeid 1 - 29 timar i veka	30 timar eller meir i veka
Andre busette i leilegheita:		<input type="checkbox"/>	<input type="checkbox"/>	<input type="checkbox"/>
		<input type="checkbox"/>	<input type="checkbox"/>	<input type="checkbox"/>
		<input type="checkbox"/>	<input type="checkbox"/>	<input type="checkbox"/>
		<input type="checkbox"/>	<input type="checkbox"/>	<input type="checkbox"/>
		<input type="checkbox"/>	<input type="checkbox"/>	<input type="checkbox"/>
		<input type="checkbox"/>	<input type="checkbox"/>	<input type="checkbox"/>

Bruk eit særskilt ark dersom du treng meir plass

**2 Kor mange rom på 6 m<sup>2</sup> eller meir er det i leilegheita? Ta ikkje med kjøkken, gang, bad o.l.**

- 1  2  3  4  5  
 6  7  8  9 eller fleire

**3 Kor stor er leilegheita målt i kvadratmeter? Ta med alle rom til bustadformål, også kjøkken, gang, bad o.l.**

- Under 50 m<sup>2</sup>  100-129 m<sup>2</sup>  
 50-59 m<sup>2</sup>  130-149 m<sup>2</sup>  
 60-79 m<sup>2</sup>  150-199 m<sup>2</sup>  
 80-99 m<sup>2</sup>  200 m<sup>2</sup> eller meir

**4 Kor stort er kjøkkenet i leilegheita?**

- 6 m<sup>2</sup> eller større  Det er ikkje kjøkken i leilegheita  
 Mindre enn 6 m<sup>2</sup>

**5 Er det bad eller dusj inne i leilegheita?**

- Ja  Nei

**6 Er det vassklosett inne i leilegheita?**

- Ja  Nei

**7 Kva slags kjelder til oppvarming er det i leilegheita?**

- Sentralvarme (radiatorar e.l.)  Omnar for flytande brensel (olje, parafin e.l.)  
 Elektriske omnar, varme-kablar e.l.  Omnar for fast brensel (ved, koks e.l.)

**8 Har leilegheita kjøkken, bad/dusj, wc og minst eitt bustadrom i same etasje?**

- Ja  Nei

**9 Kva etasje ligg leilegheita i? Set fleire kryss dersom leilegheita har bustadrom i fleire etasjar.**

- Kjellaretasje  Underetasje

1.  2.  3.  4.  5. eller hogare

**10 Kva slags eige-/leigeforhold er det til leilegheita? Set berre eitt kryss.**

- Eg/vi eig ho gjennom eit burettslag eller bustadaksjeselskap  
 Eg/vi eig ho aleine eller saman med andre  
 Eg/vi leiger ho gjennom arbeidet (tenestebustad)

- Eg/vi leiger ho for eit avgrensa tidsrom

- Eg/vi leiger ho på andre vilkår

**11 Kor mange personbilar disponerer dei som bur i leilegheita?**

- Ingen  1  2  3 eller fleire

**12 Sorterer hushaldet til vanleg avfallet sitt? Set berre kryss for avfallstypar som blir leverte/henta etter at dei er sorterte ut.**

- Inga særskild sortering. Praktisk vanskeleg, manglar tilbod e.l.  
 Papir  Måling, lakk, olje e.l.  
 Glas  Anna avfall  
 Batteri

**13 Kva slags hus ligg leilegheita i? Sjå rettleiinga.**

- Frittliggjande einebustad eller våningshus knytt til gardsdrift  
 Hus i kjede, rekkjehus, terrassehus eller vertikaldelt tomannsbustad  
 Horisontaldelt tomannsbustad eller anna bustadbygg med mindre enn 3 etasjar  
 Blokk, leigegard eller anna bustadbygg med 3 etasjar eller meir  
 Forretningsbygg, pensjonat, aldersheim, militærforlegning eller anna bygg for felleshushald

**14 Er det heis i huset?**

- Ja  Nei

**15 Kor mange leilegheiter er det i huset?**

- 1  2  3  4  5  
 6  7  8  9 eller fleire

**16 Når vart huset bygd? (opphavleg byggjeår)**

- 1900 eller før  1946 - 1960  
 1901 - 1920  1961 - 1970  
 1921 - 1940  1971 - 1980  
 1941 - 1945  1981 - 1990





Pris kr 50,00

Publikasjonen kjem ut i kommisjon hos Akademika, Oslo, og er til sals hos alle bokhandlarar.

ISBN 82-537-3529-4