



# Folke- og bustadteljing 1990

**Stord**

**FOLKE- OG BUSTADTELJING  
1990**

**KOMMUNEHEFTE**

**1221 STORD**

STATISTISK SENTRALBYRÅ  
OSLO-KONGSVINGER 1992

ISBN 82-537-3519-7

EMNEGRUPPE  
31 Folketellinger

ANDRE EMNEORD  
Arbeidstid  
Befolkning  
Boliger  
Grunnkretser  
Husholdninger  
Sysselsetting  
Yrkesaktive

## Forord

Hovudformålet med Folke- og bustadteljing 1990 er å gi eit bilete av befolkningen og levekåra i det norske samfunnet.

Eit anna viktig formål er å gi statistikk for mindre geografiske område som kommunar og delar av kommunar. For å dekkje dette formålet gir Statistisk sentralbyrå ut eit statistisk hefte for kvar kommune.

Når kommunehefta for alle kommunane i eit fylke er publiserte, vil det bli laga eit samandrag for fylket med tabellar som svarar til dei som finst i kommunehefta. Når alle kommunane i landet har fått hefta sine, vil det også bli laga eit samandrag for heile landet.

Innan utgangen av 1992 vil det vere etablert ein endeleg folketeljingsfil, og det blir utarbeidd eit hefte som dokumenterer folketeljingsprosjektet.

Resultata frå FoB90 vil i tillegg vere tilgjengelege i databasar i SSB, bl.a. Regionalstatistisk database. Det er vidare planar om ei spreining av folketeljingsdata i samband med publisering av annan statistikk frå SSB. Resultata vil ein også kunne få på maskinlesbar form. Brukarar som ønskjer meir omfattande bearbeiding av materialet vil få dette gjort i SSB mot å betale kostnadene.

Oslo/Kongsvinger, 20. mai 1992

Svein Longva

---

Jan Furseth



# Innhald

	Side
Tabellregister .....	6
Figurdel .....	7
Tekstdel	
1. Formål .....	8
2. Opplegg og gjennomføring .....	8
2.1. Kva statistikken omfattar .....	8
2.2. Grunnlag for statistikken .....	8
2.3. Datainnsamling .....	8
2.4. Utval .....	9
3. Feilkjelder og usikre resultat .....	9
3.1. Utvalsvarians .....	9
3.2. Fråfall og skeivt utval .....	10
3.3. Innsamlings- og bearbeidingsfeil .....	10
4. Einingar, geografiske nivå og kjennemerke .....	11
4.1. Einingar .....	11
4.2. Geografiske nivå .....	12
4.3. Kjennemerke .....	13
4.3.1. Personkjennemerke .....	13
4.3.2. Bustadkjennemerke .....	16
4.3.3. Hushaldskjennemerke .....	17
5. Merknader til tabellane .....	18
Tabelldel .....	19
Vedlegg	
Kart over grunnkrinsar	
Kart over tettstader	
Personskjema	
Bustadskjema	

## Standardteikn i tabellar

- . Tal er umogleg (ulogisk)
- Null
- 0,0 Mindre enn 0,05 av den brukte eininga
- : Talet er upåliteleg
- ( ) Talet må nyttast med varsemd

## Tabellregister

	Side
1. Folkemengd ved folketeljningane 1875 - 1990, etter kommunegrensar pr. 3. november 1990 . . . . .	19
2. Folkemengd etter kjønn, ekteskapeleg status og alder. 3. november 1990 . . . . .	19
3. Hovudtal for utdanning. Personar 16-66 år etter yrkesaktivitet, kjønn og utdanning. 3. november 1989 - 2. november 1990 . . . . .	20
4. Personar 16 år og over. Hovudtal for yrkesaktivitet i året 3. november 1989 - 2. november 1990 .	21
5. Hovudtal for yrkesaktive i året 3. november 1989 - 2. november 1990 . . . . .	22
6.1. Yrkesaktive 16 år og over, etter alder og næring/yrkesfelt. 3. november 1989 - 2. november 1990 . . . . .	23
6.2. Yrkesaktive 16 år og over, etter kjønn/alder/arbeidstid i året og næring/yrkesfelt. 3. november 1989 - 2. november 1990 . . . . .	24
7.1. Yrkesaktive 16 år og over, etter arbeidstid i året og kjønn/næring/yrkesfelt. 3. november 1989 - 2. november 1990 . . . . .	25
7.2. Yrkesaktive 16 år og over, etter kjønn, arbeidstid i året og næring/yrkesfelt. 3. november 1989- 2. november 1990 . . . . .	26
8. Hovudtal for yrkesaktive i veka 27. oktober - 2. november 1990, etter vanleg/avtala arbeidstid . . .	27
9.1. Yrkesaktive 16 år og over i veka 27. oktober - 2. november 1990, etter kjønn, vanleg/avtala arbeidstid og næring . . . . .	27
9.2. Yrkesaktive 16 år og over i veka 27. oktober - 2. november 1990, etter vanleg/avtala arbeidstid, kjønn og næring/yrkesfelt . . . . .	28
10. Yrkesaktive 16 år og over med fast oppmøteplass på arbeid i veka 27. oktober - 2. november 1990, etter talet på arbeidsreiser, reisetid og yrkesfelt/oppmøteplass . . . . .	29
11. Yrkesaktive 16 år og over med fast arbeidsreise i veka 27. oktober - 2. november 1990, etter reisemåte, oppmøteplass, talet på arbeidsreiser, reisetid og etter reisemåte, kjønn og alder . . . . .	30
12. Bustader og busette. Hustype, talet på rom, kjøkken. 3. november 1990 . . . . .	31
13. Bustader, rom og busette, etter hustype. 3. november 1990 . . . . .	31
14. Bustader etter eigeform og areal. Rom og busette, etter eigeform. 3. november 1990 . . . . .	31
15. Bustader etter talet på rom og talet på busette. 3. november 1990 . . . . .	32
16. Bustader etter byggjeår for huset og hustype/eigeform/kjelde til oppvarming. Busette og rom, etter byggjeår for huset. 3. november 1990 . . . . .	32
17.1. Bustader etter sanitærutstyr og storleik. 3. november 1990 . . . . .	33
17.2. Bustader og busette. Sanitærutstyr/byggjeår, storleik og tilgjenge. 3. november 1990 . . . . .	33
18. Bustader etter standardindikatorar. Busette etter alder og standardindikatorar. 3. november 1990 . .	34
19. Hushald, familiar og personar, etter hushaldstipe. Hushald etter hushaldstipe og talet på familiar i hushaldet/yrkesaktivitet i hushaldet/eigeform/talet på rom i bustaden og kjøkken. 3. november 1990 . . . . .	35
20. Hushald, familiar og personar, etter hushaldsstorleik/hushaldstipe. Absolutte tal og prosent. 3. november 1990 . . . . .	36
21. Hushald etter hushaldstipe og disponering av personbil/sortering av avfall. 3. november 1990 . . .	37
24. Barn 0-17 år etter alder, familietype og mors/fars yrkesaktivitet i veka 27. oktober - 2. november 1990 . . . . .	37
25. Personar 67 år og over i privathushald. Alder, talet på personar i hushaldet og indikatorar for bustadstandard. 3. november 1990 . . . . .	38
26. Folkemengd etter alder, kjønn og type bustadstrøk/grunnkrins. 3. november 1990 . . . . .	39
27.1. Yrkesaktive 16 år og over, etter næring, kjønn og type bustadstrøk/delområde. 3. november 1989 - 2. november 1990 . . . . .	42
27.2. Yrkesaktive 16 år og over, etter næring, kjønn og type bustadstrøk/grunnkrins. 3. november 1989 - 2. november 1990 . . . . .	43
28. Privathushald. Utvalde kjenneteikn for bustadstandard, og disponering av personbil. Bustadstrøk/grunnkrins. 3. november 1990 . . . . .	46

Figur 1. Yrkesaktive 16 år og over, etter næring. Prosent. 1980 og 1990

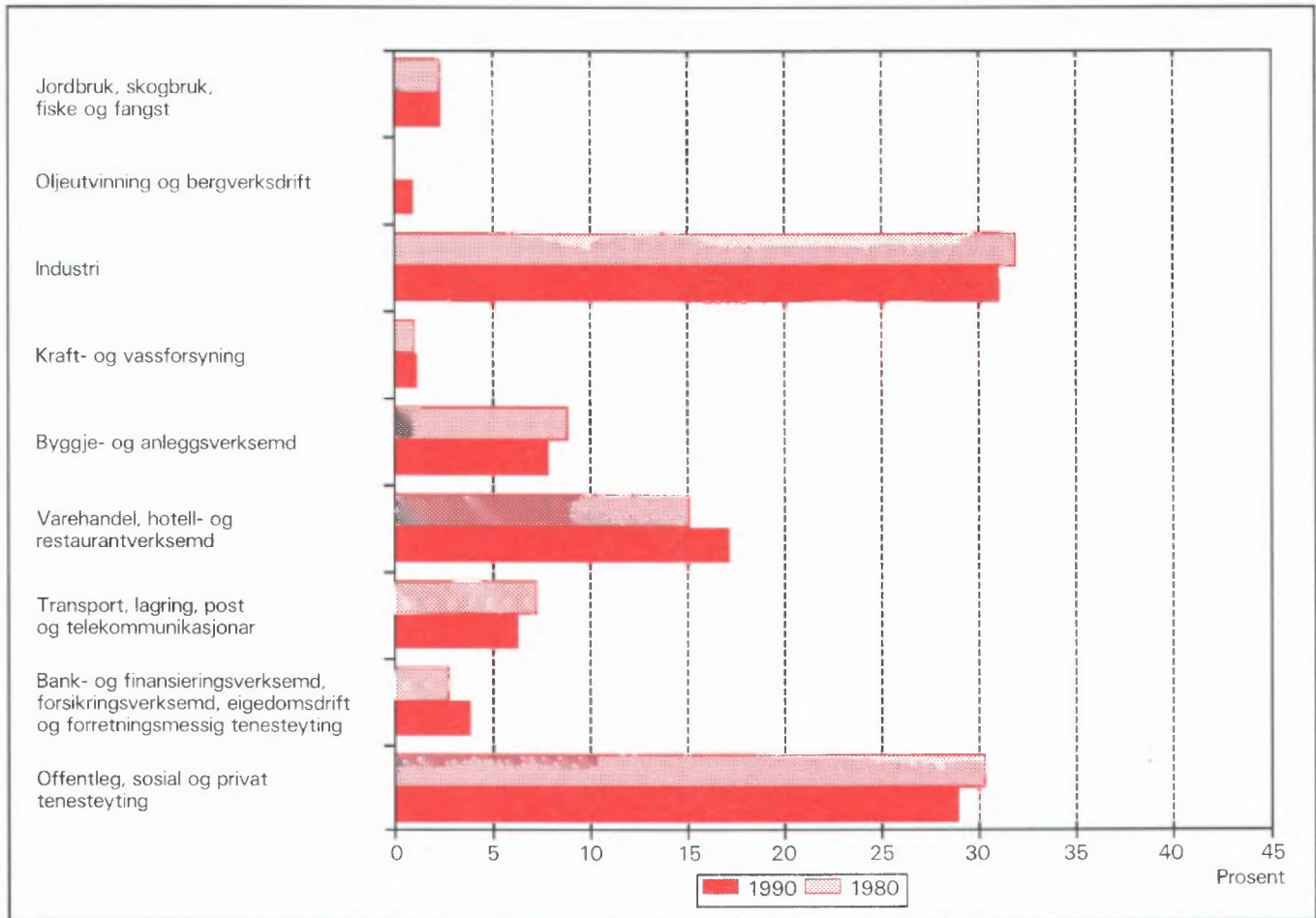

Figur 2. Hovudtal for bustadstandard og disponering av bil. Prosent. 1980 og 1990

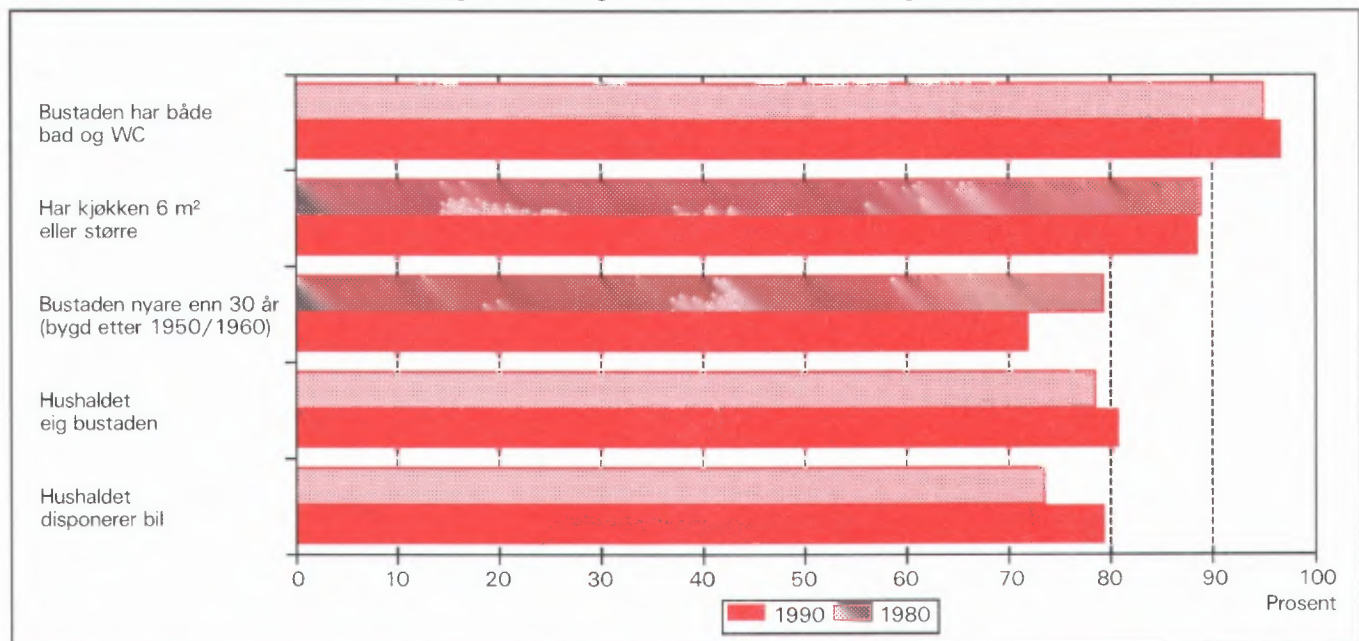



# 1. Formål

Hovudformålet med Folke- og bustadteljing 1990 (FoB90) er å gi eit bilete av befolkningen og levekåra i det norske samfunnet. Moderne folketeljingar legg stor vekt på å sjå opplysningar om bustader og butilhøve, sysselsetjing og yrke, utdannings- og inntektsforhold, arbeidsreiser mv. i samanheng.

Formålet med denne publikasjonen er å gi ei omtale av kvar kommune, og av område som er mindre enn ein kommune (delområde, krinsar, tettstader).

## 2. Opplegg og gjennomføring

### 2.1. Kva statistikken omfattar

FoB90 omfattar alle personar (også utanlandske statsborgarar) som var registrerte som busette i Noreg på teljingstidspunktet 3. november 1990, i samsvar med forskriftene om føring og ordning av folke-registra.

Bustadteljinga har med privatbustader (leilegheiter) der minst éin person var registrert som busett 3. november 1990.

Teljinga omfattar *ikkje* bustader der det ikkje budde folk eller der det budde nokon berre mellombels (t.d. ugifte personar som oppheldt seg utanom foreldreheimen på grunn av skolegang). Det er heller ikkje henta inn opplysningar om bustaden for dei som oppheldt seg i aldersheimar, pleieheimar, barneheimar og andre fellesinstitusjonar og får stell og tilsyn der.

Eininga *hus* er ikkje med i teljinga, men det blir gitt nokre opplysningar om det huset som bustaden ligg i.

### 2.2. Grunnlag for statistikken

I kommunar med 6 000 eller fleire innbyggjarar er grunnlaget for statistikken opplysningar frå ulike statistiske og administrative registre og skjemaopplysningar frå eit utval av befolkningen 16 år og over (fødde i 1974 eller tidlegare). Slike kommunar blir heretter omtala som utvalskommunar.

I kommunar med færre enn 6 000 innbyggjarar er det gjennomført fullstendig teljing for skjemadelen òg. (Fullteljingskommunar.)

Kommunar med 6 000 eller fleire innbyggjarar

som ville at det skulle utarbeidast statistikk på grunnlag av skjemaopplysningar frå alle busette i kommunen, fekk dette utført av SSB mot at kommunen sjølv betalte SSB meirkostnadene. Sju kommunar fekk gjennomført slik teljing (Stryn, Sula, Vestnes, Oppdal, Stjørdal, Brønnøy og Vestvågøy).

Dei viktigaste kjennemerka som blir henta inn direkte frå register, er kjønn, alder, andre demografiske kjennemerke og utdanning.

Det er laga eit eige informasjonshefte som m.a. gjer greie for bakgrunn, metode, fagleg innhald og opplegg for bearbeiding av teljinga. Heftet kan ein få ved å vende seg til SSB, Folketeljingsprosjektet.

Det er Finansdepartementet som har vedteke at Statistisk sentralbyrå skal gjennomføre ei folke- og bustadteljing i 1990. Vedtaket har heimel i lov om offisiell statistikk og Statistisk sentralbyrå av 16. juni 1989 nr. 54 (statistikklova). Stortinget har løyvd pengar til gjennomføringa av teljinga.

Det har kosta 60 millionar kroner å gjennomføre teljinga på denne måten. Dette er 40 millionar mindre enn om heile befolkningen 16 år og over skulle ha svara på spørjeskjema.

### 2.3. Datainnsamling

Folketeljingskjema blei sende i posten direkte til kvar einskild oppgåvegivar. Namn og adresse frå Det sentrale personregister (DSP) blei førde på i førehand.

I utvalskommunane fekk alle personane som var trekte ut ein person-/bustadblankett, rettleiing, informasjon og svarkonvolutt. Oppgåvegivaren svara på spørsmål om seg sjølv og om bustaden/hushaldet som han/ho budde i. Bustadsida på blanketten inneheldt òg ei namneliste over dei personane 16 år og over som hørte til same familie som oppgåvegivaren. Oppgåvegivaren supplerte namnelista med eventuelle andre personar som var registrerte som busette i bustaden (leilegheita) og svara på spørsmål om yrkesaktivitet til personane på lista. Opplysningane er nytta i arbeidet med samansetjinga til bustadshushald (sjå nedanfor) og til å gi ulike eigenskapar ved hushaldet, m.a. "talet på yrkesaktive".

I fullteljingskommunane fekk alle personane som var 16 år og eldre eit personskjema med rettleiing og informasjon. I tillegg fekk den eldste i kvar familie eit bustadskjema og ein svarkonvolutt. Utfylte skjema frå alle oppgåvegivarane i bustaden blei sende samla tilbake i svarkonvolutten. Der det budde fleire fami-

liar i same bustad, blei det berre brukt ein svarkonvolutt, og berre eitt bustadskjema blei fylt ut. Innsamlingsmetoden gav derfor grunnlag for å setje familiar og personar saman til hushald.

Personar som ikkje hadde sendt inn folketeljingskjema i rett tid, fekk tilsendt inntil to adresserte purringar.

## 2.4. Utval

Utvalet er trekt ut på personnivå og slik at det er representativt med omsyn til kjønn og alder.

Sidan person utgjorde trekkegrunnlaget i utvalskommunane, og det er sett saman ei bustad- eller hushaldseining for kvar person, er utvalet av bustader nesten dobla i høve til eit direkte utval av bustader/hushald.

Utvalsprosenten varierte med kommuneleiken:

Kommuneleik	Utvalsprosent
6 000 - 7 999 innbyggjarar	20,0
8 000 - 9 999 "	14,3
10 000 - 49 999 "	10,0
50 000 innbyggjarar og over	8,3

Såleis vil alle utvalskommunane få om lag den same kommuneleiken.

Resultata som byggjer på eit utval av befolkningen, blir noko usikre. Dette gjeld særleg for små befolkningsgrupper, til dømes for yrkesgrupper med få utøvarar eller for små geografiske område. SSB har utvikla og teke i bruk ein ny statistisk metode som gjer det mogleg å utnytte administrative data i statistikkproduksjonen, sjølv om kvaliteten i registra ikkje

Tabell 1. Relativt standardavvik for persontala, etter utvalsprosent og utrekna tal på personar i tabellen (cellestørleik). Prosent

Utvalsprosent	Utrekna tal på personar								
	50	100	500	1 000	5 000	10 000	25 000	100 000	200 000
8,3	47,0	33,2	14,9	10,5	4,7	3,3	2,0	0,9	0,5
10,0	42,4	30,0	13,3	9,4	4,0	2,7	1,3	.	.
14,3	34,5	24,4	10,7	7,3	2,4	.	.	.	.
20,0	28,2	19,9	8,7	5,9	1,7	.	.	.	.

Kalkylane i tabell 1 vil i nokre tilfelle overestimere det relative standardavviket. Spesielt gjeld dette kjennemerka yrkesaktivitet og næring der vi omtrent kan redusere det relative standardavviket med ein faktor på 0,6. Dette har samanheng med at vi brukar

er slik at dei aleine er gode nok for dette formålet.

Metoden går ut på å samanlikne på individnivå opplysningar som er gitt i skjemaet med opplysningar i registeret. Med grunnlag i dette doble settet av opplysningar om det same kjennemerket for personane i utvalet, er det laga justeringsfaktorar som er nytta i arbeidet med dei statistiske tabellane. Denne metoden som kombinerer opplysningar frå skjema og register, har redusert feilen i resultatata til bortimot det halve samanlikna med tilsvarande utvalsdata aleine, for kjennemerka yrkesaktivitet og næring. Dei usikre resultatata er omtala under punkt 3 nedanfor.

## 3. Feilkjelder og usikre resultat

### 3.1. Utvalsvarians

Når ein byggjer på opplysningar om berre ein del av befolkningen, får ein usikre resultat. Standardavviket er eit mål på kor usikkert resultatet er. Storleiken på standardavviket er mellom anna avhengig av talet på observasjonar i undersøkinga. Dess fleire observasjonar, dess mindre standardavvik.

Iblant blir *relativt standardavvik* òg brukt som mål på kor usikre utvalstal er. Dette er forholdet mellom standardavviket og det talet som er rekna ut, målt i prosent. SSB har ikkje gjort spesielle utrekningar for kor usikre tala i kvar einskild kommune er. I tabell 1 har vi kalkulert nokre relative standardavvik for dei ulike utvalsprosentane, etter verdien på det utrekna talet når person er eining.

registerdata i statistikkproduksjonen (sjå avsnitt 2.4).

Tabell 2 viser tilsvarande relative standardavvik når bustad eller hushald er eining.

Tabell 2. Relativt standardavvik for bustad- og hushaldstala, etter utvalsprosent og utrekna tal på bustader/hushald i tabellen (cellestorleik). Prosent

Utvalsprosent	Utrekna tal på bustader/hushald								
	25	50	100	500	1 000	5 000	10 000	25 000	100 000
8,3	46,2	32,7	23,1	10,3	7,3	3,2	2,3	1,4	0,5
10,0	41,3	29,2	20,6	9,1	6,4	2,6	1,6	0,3	.
14,3	32,7	23,1	16,2	7,0	4,7	0,9	.	.	.
20,0	25,5	18,0	12,7	5,5	3,7	0,7	.	.	.

For kjennemerka *talet på personar i hushaldet* og *talet på barn i hushaldet* vil det relative standardavviket vere ein god del mindre. Dette kjem av at opplysningane om familietilknytning i personregisteret er nytta ved oppblåsing av tala.

For å illustrere kor usikkert eit tal er, kan vi bruke eit *intervall* for å finne nivået på *den sanne verdien* av eit gitt tal - det vil seie den verdien vi ville ha fått dersom vi hadde utført ei totalteljing i staden for ei utvalsundersøking. Slike intervall blir kalla konfidensintervall dersom dei er konstruerte på ein spesiell måte. I denne samanhengen kan vi bruke følgjande metode: La *M* vere den utrekna verdien, og la *S* vere eit tal for standardavviket til *M*. Konfidensintervallet blir da intervallet med grenser (*M* - 2*S*) og (*M* + 2*S*). Denne metoden vil i bortimot 95 prosent av tilfella gi eit intervall som inneheld den sanne verdien. Med andre ord vil høgst 5 prosent av tala ha ein feil på meir enn 2 gonger standardavviket.

Følgjande eksempel illustrerer korleis vi kan bruke tabell 2 til å finne konfidensintervallet.

Vi har rekna ut eit tal på 1 000 bustader i ein 20 prosent utvalskommune. Det relative standardavviket er 3,7 prosent, slik at standardavviket blir

$$1\,000 \cdot 0,037 = 37$$

Det vil seie at det riktige talet i 95 prosent av tilfella ligg i intervallet med grenser

$$(1\,000 - 2 \cdot 37) \text{ og } (1\,000 + 2 \cdot 37)$$

Altså er intervallet

$$(926, 1\,074)$$

I hefta for utvalskommunane har vi valt å bruke ein treledda publiseringstrategi.

1. Tal med relativt standardavvik under 20 prosent blir publiserte direkte.

2. Ved relative standardavvik mellom 20 og 30 prosent, blir talet sett i parentes. Med dette meiner vi at det kan forsvarast å oppgi talet, men at det må nyttast med varsemd.

3. Tal med relativt standardavvik på 30 prosent og over har vi undertrykt ved å setje kolon i staden for talet. Sjølv om det er mogleg å rekne seg fram til det undertrykte talet, vil vi ikkje tilrå ein slik framgangsmåte fordi talet er for upåliteleg.

### 3.2. Fråfall og skeivt utval

I alt var det 968 030 oppgavepliktige personar ved teljinga. Av desse var det 12 584 personar som ikkje returnerte skjemaet. Dette vil seie at svarprosenten i folketeljinga er på 98,7 for landet under eitt. For kommunar varierer svarprosenten mellom 100 og 95. Dessutan er det noko fråfall på dei einskilde spørsmåla. Fråfallet kan føre til skeivt utval sidan ein har brukt dei som har svara til å rekne ut verdiane for manglande opplysningar. Utvalet som er brukt vil likevel vere akseptabelt ettersom svarprosenten er så høg.

### 3.3. Innsamlings- og bearbeidingsfeil

Ved gjennomføring og bearbeiding av ei statistisk undersøking vil det alltid kunne oppstå feil som kan gi utslag i resultatata. Dette gjeld både ved totalteljingar og når resultatata er baserte på eit utval.

Dei fleste feila oppstår vanlegvis under oppgaveinnhentinga og kjem av urette svar eller mangelfullt utfylte skjema. Ved bearbeidinga kan det oppstå feil når opplysningane blir koda, i vårt tilfelle spesielt opplysningane om næring og yrke.

SSB har ikkje kontakta oppgavegivarane dersom det blei funne feil eller manglar ved utfyllinga. Materialet har likevel gjennomgått omfattande maskinelle kontroll- og opprettingsrutinar. For kjennemer-

ke med uoppgitt svar er det rekna ut eit mest mogleg sannsynleg svar på grunnlag av dei andre opplysningane personen har gitt og ut frå svara frå andre oppgavegivarar.

Kontroll- og opprettingsrutinane vil bli nærare omtala i publikasjonen som dokumenterer FoB90-prosjektet. Publikasjonen vil bli gitt ut sist i 1992.

SSB gjennomfører ei kvalitetsundersøking i samband med folketeljinga. Undersøkinga tek sikte på å kontrollere kvaliteten av hushaldssamansetjinga i folketeljinga. Vidare skal ein vurdere eventuelle konsekvensar for statistikken av å nytte regelverket i folkeregisterlova som grunnlag for geografisk plassering av befolkningen. Ein ventar at resultata vil liggje føre i 1992.

## 4. Einingar, geografiske nivå og kjennemerke

Når ikkje anna er nemnt, gjeld opplysningane situasjonen 3. november 1990.

### 4.1. Einingar

#### Person

Teljinga omfattar alle personar som etter folkeregistret er registrerte som busette i Noreg på teljingsdagen 3. november 1990. Kven som skal reknast som busette og kvar dei skal ha adressa si, går fram av forskriftene om føring og ordning av folkeregistra.

#### Busette

Med busette meiner vi personar busette i privathushald. Talet på *busette i alt* vil derfor vere mindre enn talet på *personar i alt* i kommunen (folkemengd).

#### Barn

I tabellane 19-21 og 24 omfattar omgrepet *Barn* ugifte barn under 18 år som bur heime og som er registrerte som busette i familien til minst ein av foreldra eller andre føresette. Eldre barn som bur i heimen, er ikkje rekna som barn etter denne definisjonen.

#### Familie

Som familie reknar vi:

- ektepar og eventuelle ugifte heimebuande barn utan omsyn til alderen på barnet

- mor/far med ugifte heimebuande barn utan omsyn til alderen på barnet
- kvar einskild person som ikkje høyrer med i gruppene over (einsleg)

Eit familienummer er eitt av kjennemerka for kvar person i Det sentrale personregister. Grupperinga til familie i teljinga er gjort med utgangspunkt i dette familienummeret.

Alle i ein familie i teljinga må vere registrerte som busette på same adressa (same kommune og poststad), og dei kan berre inngå i eitt hushald. Personar, t.d. ektefellar, som etter denne regelen er plasserte på kvar sin stad, er ikkje grupperte til same familie i teljinga, sjølv om dei har likt familienummer i Det sentrale personregister.

Barn som har gått ut av familien fordi dei har fått eigne barn, har meldt flytting og/eller inngått ekteskap, blir aldri rekna til foreldra sin familie på eit seinare tidspunkt. Når t.d. eit ektepar bur saman med eit skilt barn, utgjer ektefellane og barnet kvar sin familie.

Ein familie kan aldri bestå av meir enn to generasjonar.

Ugifte sysken som bur saman i ein bustad der ingen av foreldra er busette, blir rekna som kvar sin éinpersonfamilie.

Personar med ukjend bustad eller familienummer blir rekna som einslege (éinpersonfamiliar).

I eit sambuarpar utgjer kvar sambuar sin eigen familie saman med eigne barn. Felles barn er med i familien til éin av foreldra.

#### Hushald

Til same hushald er rekna personar som er registrerte som busette i same bustad. Slike hushald blir kalla *bustadhushald*. Eit hushald kan vere samansett av ein eller fleire familiar. Grupperinga av personar til bustadhushald er hovudsakleg gjort ut frå opplysningar gitt på bustadskjemaet (namnelista) og ut frå innsendingsmåten (felles retur). Sjølv om Det sentrale personregister ikkje gir oversikt over kven som bur saman i kvar einskild bustad, er adresseopplysingane i registeret nytta som eit supplement i arbeidet med å setje saman hushaldet.

I teljinga blir det skilt mellom privat- og felleshushald. Alle tal for hushald i tabellane gjeld *privathushald*.

*Privathushald* omfattar personar som er registrerte

som busette i privatbustader.

Til *Felleshushald* er rekna slike som er registrerte som busette i aldersheimar, pleieheimar, barneheimar o.l. og som får stell og tilsyn der. Tilsette som er busette i/ved felleshushaldet, er alltid rekna som busette i privathushald. Det same gjeld militært personell registrert som busett i forlegningen. I utvalskommunar er berre personar 67 år og over rekna som busette i felleshushald.

Folketeljninga gir ikkje statistikk over felleshushald. Det er hovudsakleg fordi personar som oppheld seg på institusjon, men som er registrerte som busette i heimen, høyrer til privathushaldet dei er registrerte i. Ein statistikk på dette grunnlaget ville derfor gi eit misvisande bilete.

### **Bustad (leilegheit)**

Ein bustad er eitt eller fleire rom som er bygde eller ombygde til heilårs privatbustad for ein eller fleire personar. Det må vere tilgjenge til rommet/romma utan at ein må gå gjennom ein annan bustad. For å gjere det enkelt blir det i tabellane brukt nemninga bustad i staden for privatbustad.

Ein bustad er t.d. rekkjehusleilegheit, leilegheit i tomannsbustad, leilegheit i leigegard, blokkleilegheit og hybelleilegheit. Einebustad er også leilegheit.

Ein hybel i privathus er ein bustad dersom han har eigen inngang. I hybelhus er kvar hybel rekna som eigen bustad, også der rom som t.d. kjøkken og bad er felles. Leilegheiter og hyblar som blir disponerte av privathushald i sjukehus, institusjonar, militærforlegningar o.l., er alltid rekna som eigen bustad.

I somme tilfelle kan ein bustad omfatte meir enn ei leilegheit. Det gjeld når personar i same familie (t.d. ugifte barn) bur i eiga leilegheit (t.d. hybelleilegheit) på same adressa som resten av familien. I slike tilfelle omfattar bustaden alle leilegheitene som familiemedlemmane brukar.

Fordi omgrepet bustadhushald blir brukt, blir talet på bustader det same som talet på privathushald i teljinga.

Det er ikkje innhenta oppgåver for bustader der ingen er registrerte som busette (sjå avsnitt 2.1).

Hus er ikkje eiga eining i teljinga, men bustadkjennemerka omfattar nokre opplysningar om huset som bustaden ligg i.

## **4.2. Geografiske nivå**

### **Grunnkrins, delområde**

Grunnkrinsane er utforma slik at dei skal vere stabile over ein rimeleg tidsperiode. Ein grunnkrins er eit samanhengande geografisk område, og har mest mogleg einsarta natur, næringsgrunnlag, kommunikasjonsforhold og busetnad. Folkemengd og areal bør ikkje variere for sterkt. Visse variasjonar i befolkningsgrunnlaget finst likevel - ein krins i spreittbygde strøk kan ha under 100 innbyggjarar, medan dei tettast utbygde byområda kan ha over 1 000.

Fordi krinsen skal vere stabil, er han ikkje knytta opp til tettstadsavgrensinga. Ein krins kan derfor innehalde både tett og spreitt busetnad.

Det er ikkje stilt krav om at grunnkringsgrensene skal falle saman med grensene for kyrkjesokn, skole- eller valkrinsar.

Landet er delt inn i om lag 13 600 grunnkrinsar.

Grunnkrinsane er grupperte saman til *delområde* (bydelar/bygdelag). I eit delområde er det vanlegvis 1 000 - 3 000 personar i spreittbygde strøk og 3 000 - 5 000 i tettbygde. I alt er det om lag 1 550 delområde i landet.

Alle adressene i landet er gitt kodar for grunnkrins og delområde. Kodane er ein del av datagrunnlaget i Det sentrale personregister. Grunnkrinsinndelinga i FoB90 kan samanliknast med FoB80. I visse tilfelle (ved krinsdelingar i perioden) må samanlikninga skje med utgangspunkt i grupper av 1990-krinsar.

Kart over grunnkrinsar og delområde er med som vedlegg til heftet.

### **Kommune**

Vi går ut i frå at kvar einskild person i teljinga har bustaden sin i den kommunen og den bustaden der vedkommande var registrert som busett i Folkeregistret 3. november 1990.

Hovudregelen er at ein person skal registrerast som busett der han eller ho tar døgnkvila si. Dei viktigaste unntaka frå denne hovudregelen gjeld:

- Ugifte personar som pga. studiar, skolegang eller verneplikts-/sivilteneste oppheld seg utanom foreldra/forsørgjaren sin bustad. Dei skal vere registrerte i foreldra/forsørgjaren sin bustad.

- Gifte personar som det meste av tida må bu borte frå heimen pga. arbeid, studiar, verneplikts-/sivilteneste (t.d. yrkesaktive som er vekependlarar). Dei skal vere registrerte i ektefellen sin felles bustad.
- Personar som er innlagde på sjukehus eller sette inn i fengsel, arbeidsanstalt e.l. Dei skal vere registrerte der dei var busette før dei blei innlagde/innsette.

Personar som ikkje kan knytast til ein bestemt bustad/adresse, blir rekna med i den kommunen der dei sist hadde fast bustad. I fordelingane etter type bustadstrøk, delområde og grunnkrins er dei rekna med i gruppa *Uoppgitt*.

Det er ikkje innhenta opplysningar om mellombels bustad. Folketeljninga gir derfor ikkje oppgaver over den befolkningen som er *til stades*.

### Tettstad

For at ei hussamling skal reknast som tettstad, må det bu minst 200 personar der, og avstanden mellom husa må normalt ikkje overstige 50 meter. Det er tillate med avvik etter skjøn for område som ikkje skal eller kan bli busette. Dette kan t.d. vere parkar, idrettsanlegg, industriområde, eller naturlege hindringar som elvar eller dyrkbare område. Hussamlingane som naturleg høyrer med til tettstaden, blir tekne med i ein avstand på 400 meter frå tettstadkjemen.

Tettstadsavgrensinga er uavhengig av grunnkrinsinndelinga, og kan også gå på tvers av kommuneinndelinga.

Kart over tettstadene i kommunen er med som vedlegg til heftet.

Tal for kvar einskild tettstad er gitt i tabellane 26-28, under *Tettbygde strøk*.

## 4.3. Kjennemerke

### 4.3.1. Personkjennemerke

#### Alder

I fordelinga etter alder er kvar person gruppert etter alder pr. 31. desember 1990. (Alder = 1990 minus fødselsår.)

#### Arbeidsreiser - generelt

Arbeidsreiseopplysningane omfattar oppmøteplass, talet på arbeidsreiser, reisetid og reisemåte (sjå dette).

Kjennemerka gjeld personar 16 år og over som *utførte* inntektsgivande arbeid i teljingsveka frå 27. oktober til 2. november 1990 og som hadde ein *fast* oppmøteplass. Arbeidsreiseopplysningane gjeld reisa frå heimstaden (registrert bustad) til arbeidsstaden.

Det blei lagt spesiell vekt på utforminga av arbeidsreisespørsmåla. Både i spørsmålsteksten og rettleiinga blei det forklart at *heimstaden* er den bustadadressa som vedkommande var registrert som busett på i Folkeregisteret 3. november 1990.

### Arbeidsreiser - talet på

Talet på arbeidsreiser er dei gongene oppgåvegivaren reiste *frå* heimstaden *til* arbeidsstaden (éin veg) i teljingsveka. Med *Heimstad* meiner vi alltid den bustadadressa som vedkommande er registrert busett på. For personar som budde mellombels på t.d. hybel eller brakke denne veka, er reisa mellom hybelen/brakka og arbeidsstaden ikkje teken med. Personar som arbeidde i heimen (t.d. bønder) er grupperte til *reiste ikkje*. Det same gjeld personar som ikkje var på heimstaden i teljingsveka.

### Arbeidstid

Teljninga har opplysningar om arbeidstid både i året (12-månadersperioden), og i teljingsveka frå 27. oktober til 2. november 1990. For veka er det dessutan eit skilje mellom vanleg/avtala og faktisk arbeidstid.

### Arbeidstid i året

I FoB90 er årleg arbeidstid det samla talet på heile månader som vedkommande hadde arbeid, heiltid og/eller deltid, i alle arbeidsforhold. Som heiltid er rekna samla arbeidstid på 30 timar eller meir i veka, noko som svarar til 120 timar eller meir over ein 4-vekersperiode. Fråvære er ikkje trekt frå. Summen av månader med heiltids- og deltidarbeid kan høgst vere 12.

### Arbeidstid i veka (vanleg/avtala)

Den avtala arbeidstida i veka er gitt i timeverk og viser det timetalet den yrkesaktive har avtale om. For yrkesaktive som ikkje hadde inngått avtale om ei bestemt arbeidstid, gjeld oppgåva den gjennomsnittlege arbeidstida. Det same gjeld for personar med varierende arbeidstid eller for dei som har skiftarbeid kombinert med friperiodar. Faste førebuingar ut over ordinær arbeidstid er rekna med (lærarar). Arbeidstid

i fleire arbeidsforhold skulle summerast. Betalt fråvære er ikkje trekt frå, medan tilfeldig meirarbeid (sesongvariasjonar, overtid) derimot ikkje er lagt til.

### Arbeidstid i veka (utført)

Faktisk utført arbeidstid er oppgitt i timeverk. Overtid og anna ekstraarbeid er rekna med, men omgrepet omfattar ikkje fråvære på grunn av sjukdom, ferie, permisjon med lønn o.l. Personar som ikkje var på arbeid i teljingsveka, t.d. på grunn av skift- eller turnusfridagar, utførte ikkje inntektsnivande arbeid denne veka.

### Bustad

Sjå *Kommune* i avsnitt 4.2.

### Bustadstrøk (tettbygd - spreittbygd)

Sjå *Tettstad* i avsnitt 4.2.

### Ekteskapeleg status

Det er brukt fire hovudgrupperingar etter ekteskapeleg status, nemleg ugifte, gifte, enkjer/enkjemenn og separerte/skilde. Ekteskapeleg status omtalar den formelle situasjonen, ikkje faktiske samlivsforhold (sambuarar).

### Familietype

Under omtalen av eininga *familie* (avsnitt 4.1 ovanfor) er det gjort greie for kven som skal reknast til same familie. På grunnlag av kva for personar som inngår i familien og kva for ekteskapeleg status dei har, blir familiane inndelte i typar, slik:

Einsleg	einpersonfamilie.
Ektepar utan barn	familien inneheld eit ektepar, men ingen ugifte, heimebuande barn.
Ektepar med barn	familien inneheld eit ektepar, og paret sine ugifte, heimebuande barn utan omsyn til alder.
Mor/far med barn	familien inneheld mor eller far og deira ugifte, heimebuande barn utan omsyn til alderen på barnet/barna.

Familietypen baserer seg på den formelle ekteskapelege statusen til personane i familien. I eit sambuarpar utgjer kvar einskild sambuar derfor sin eigen familie.

### Heiltid/deltid

Ein person kjem i gruppa heiltidsarbeid når summen

av avtala/vanleg arbeidstid i alle arbeidsforhold er 30 timar eller meir i veka (120 timar eller meir over ein 4-vekersperiode).

### Næring

Yrkesaktive personar 16 år og over er grupperte etter næring ut frå opplysningar om 12-månadersperioden. Kjennemerket er knytta til det arbeidsforholdet som hadde vara lengst. Det er ikkje innhenta særskilte oppgåver om næring for teljingsveka frå 27. oktober til 2. november.

Næringsgrupperinga er gjord etter 1983-utgåva av Standard for næringsgruppering (Standardar for norsk statistikk 2). Standarden er eit fem-sifra pyramidisk system der kvart siffer viser eit grupperingsnivå.

FoB80 blei gruppert etter den førre utgåva av næringsstandarden (utgitt i 1978). Dei viktigaste endringane frå denne utgåva finn vi under Detaljhandel. Standardendringane har ingenting å seie for jamføringane med siste teljing for næring på eitt-siffernivå.

Næringsgrupperinga kan etter mindre modifikasjonar på tabellnivå samanliknast med International Standard Industrial Classification of all Economic Activities (ISIC) frå 1968.

FN vedtok ein ny versjon av ISIC i 1989. Den nye versjonen vil etter kvart bli innarbeidd i næringsstandarden i dei fleste landa i Europa. Når den nye standarden blir innført i Noreg, vil folketeljingsmaterialet få næringskodar etter ISIC -89 i tillegg til dei noverande.

### Oppmøteplass på arbeid

Oppmøteplassen er den staden der oppgavegivaren møtte fram då arbeidsdagen tok til. Grupperingskriterium er kommune. Personar som møtte på ulike stader, var til sjøs e.l. har ikkje fast oppmøteplass.

### Reisemåte til arbeidet

Reisemåten gjeld dei transportmidla vedkommande til vanleg brukte på arbeidsreisa (éin veg).

### Reisetid til arbeidet

Reisetida er den tida det tek å kome *frå* heimstaden (registrert bustadadresse) *til* arbeidsstaden (éin veg). I reisetida er gongtid og ventetid under reisa rekna med. Det same gjeld faste gjeremål, t.d. å bringe barn til barnehage. Tilfeldige gjeremål og forseiningar blir ikkje rekna med.

For pendlarar som budde mellombels utanom heimen (hybelen, brakka) blir reisetida rekna frå heimstaden og fram til arbeidsstaden.

## Spreittbygd/tettbygd strøk

Sjå *Tettstad* i avsnitt 4.2.

## Utdanning

Utdanningsopplysningane i publikasjonen er henta frå datafilen over høgste utdanning for befolkningen pr. 1. oktober 1990, såkalla omkoda utgåve (grupperinga av grunnleggjande fagutdanning - også den som blei fullført før skoleåret 1972/73 - byggjer på 9-årig grunnskole og er plassert på klassetrinn 10, nivå 3).

Opplysningane om utdanning fullført i utlandet etter 1. november 1980 er noko mangelfulle i data-materialet. Dette gjeld blant anna utdanning fullført av nordmenn som har studert utomlands. Opplysningane om utdanning for dei fleste innvandrarane til Noreg etter 1980 er tilført datamaterialet for utvalskommunar frå ei eiga spørjeundersøking blant personar fødde i utlandet.

Frå og med 1987 blir det i all utdanningsstatistikk frå SSB brukt seks-sifra utdanningskodar, etter Standard for utdanningsgruppering - Revidert 1989 (Standardar for norsk statistikk 7). Standarden er bygd opp som eit pyramidisk klassifikasjonssystem. Utdanninga er først ordna i grove grupper etter (samla) tid ved normal studieprogresjon. Gruppene blir kalla *utdanningsnivå*. Innanfor kvart nivå er utdanningane delte inn i *fagfelt* og *faggrupper*. Ein del utdanningar som tidlegare var plasserte på for lågt nivå, har skifta nivå ved overgangen til revidert standard. Dei største gruppene er ingeniør- og helsefagutdanningar.

Resultata frå utdanningsstatistikken blir no presenterte etter omkoda utdanningskode (sjå ovanfor), medan folketeljinga i 1980 er basert på ein versjon av den gamle standarden som ikkje er omkoda. Derfor kan ikkje resultata frå dei to teljingane samanliknast. SSB kan lage statistikk som kan samanliknast på *grovt* nivå (grupper av utdanningsnivå) ved å dele inn FoB80 etter ny standard og kode om all grunnleggjande fagutdanning til 9 år. Slik statistikk må lagast som betalt oppdrag.

## Yrke

Yrkesaktive personar 16 år og over er grupperte etter yrke ut frå opplysningar om 12-månadersperioden. Kjennemerket er knytt til det arbeidsforholdet som tok

lengst tid. Det er ikkje innhenta særskilte oppgåver om yrke for teljingsveka frå 27. oktober til 2. november.

Grunnlaget for yrkesgrupperinga er Standard for yrkesgruppering i offentleg norsk statistikk (utgitt av Arbeidsdirektoratet i 1965). Standarden blir ofte omtala som NYK (Nordisk yrkesklassifisering). Til folketeljinga i 1980 blei standarden ajourført av SSB ved at nye yrkestitlar blei plasserte inn på riktig stad i systemet, ein del yrkesgrupper blei slått saman og andre blei splitta i fleire grupper. Etter 1980 har SSB halde fram med ajourføring med nye yrkesnemningar.

Yrke i folketeljinga er koda med tre av dei i alt fem sifra som standarden har.

Yrke er koda på same måten og etter same standarden både i FoB80 og FoB90, slik at det er mogleg å samanlikne yrkesstatistikken mellom dei to teljingane.

NYK og dermed teljinga kan berre til ein viss grad samanliknast med den nyaste (1988) utgåva av International Standard Classification of Occupations (ISCO). Derimot er det godt samsvar med førre ISCO (1958, revidert i 1968). Det er denne versjonen som pr. 1990 blir brukt i dei fleste europeiske landa.

## Yrkesaktivitet

I FoB90 er det innhenta oppgåver om yrkesaktiviteten både for dei siste 12 månadene (3. november 1989 til 2. november 1990) og for den siste veka før teljings-tidspunktet (27. oktober - 2. november 1990).

Som yrkesaktive blir rekna personar 16 år og over som *hadde* inntektsgivande arbeid i minst 100 timar i 12-månadersperioden. Inntektsgivande arbeid er alt arbeid som blir utført mot betaling i form av lønn, inntekt av eiga verksemd, provisjon, honorar o.l. Deltidsarbeid, vikararbeid, barnepass, feriejobbar o.l. er også med. Det same gjeld sjukefråvære, ferie, permisjon med lønn o.l. Ved folketeljinga i 1980 skulle slikt fråvære ikkje reknast med. Arbeid som familiemedlemmer utan fast lønn i familiebedrift (t.d. butikk, gardsbruk) og verneplikts-/sivilteneste blir også rekna som yrkesaktivitet.

Dei som var yrkesaktive i 12-månadersperioden svarte også på om dei *hadde* inntektsgivande arbeid som varte minst 1 time i veka 27. oktober til 2. november 1990. Ved folketeljinga i 1980 måtte ein ha *utført* arbeid som vara minst 1 time for å bli rekna som yrkesaktiv i veka. Teljingane i 1980 og 1990 kan samanliknast fordi FoB90 også kan fordele dei yrkesaktive etter utført arbeidstid i veka.



## Yrkesstatus

Yrkesaktive personar 16 år og over er grupperte etter yrkesstatus ut frå arbeidsforholdet dei oppgav for 12-månadersperioden. Det er ikkje innhenta særskilte oppgåver om yrkesstatus for teljingsveka frå 27. oktober til 2. november.

Personar (også medeigarar) som arbeidde i firma organiserte som aksjeselskap, andelslag eller andre selskapsformer med avgrensa ansvar, er alltid rekna som tilsette.

Ein person er rekna som sjølvstendig dersom vedkommande dreiv verksemd aleine for eiga rekning eller saman med andre med uavgrensa ansvar (t.d. i ansvarleg selskap).

Gruppa *Familiemedlem utan fast lønn i familiebedrift* omfattar personar som arbeidde i familieverksemd utan fast lønn, og som verken var eigar eller medeigar i verksemda. Eit familiemedlem utan fast lønn kan likevel ha lønn for arbeidet i form av kost og losji, del av overskott e.l.

Der ektefellar arbeidde i felles verksemd (t.d. gardsbruk) som ikkje var organisert som aksjeselskap e.l., er den eine ektefellen rekna som sjølvstendig og den andre som familiemedlem utan fast lønn, med mindre begge ektefellane var registrerte som eigarar av verksemda.

### 4.3.2. Bustadkjennemerke

Bustadkjennemerka gjeld berre for privatbustader og personar i privathushald.

#### Areal

Arealet av bustaden er det samla arealet av rom på 6 m<sup>2</sup> eller meir som blir brukte til bustadformål. I tillegg er også entré, gangar, trapperom, vaskerom o.l. med i arealet.

#### Busette pr. bustad

Busette pr. bustad er lik talet på busette i privatbustader dividert med talet på bustader i alt.

#### Byggjeår

Byggjeåret er det året da minst halvparten av bustadene i huset var ferdig til innflytting. For hus som er ombygde, er det opprinnelege byggjeåret oppgitt.

#### Eige-/leigeform

Som *eigarar* er også rekna personar som har burett

ved å eige ein aksje eller ein part.

Som *leige for eit avgrensa tidsrom* er rekna leigeavtaler som går til ein bestemt dato, også framleige. Bustader stilte til disposisjon gjennom arbeidsforhold for ein avgrensa tidsperiode er derimot rekna med blant *tenestebustader*.

Leige av bustaden på *Andre vilkår* gjeld t.d. ved leigekontrakt med heimel i husleigelova, munnleg leigeavtale eller kåravtale. Obligasjonsleilegheiter og trygdeleilegheiter er også tekne med her.

#### Etasjeplassering

Etasjeplasseringa viser i kva for ein etasje bustaden har rom til bustadformål. For bustader som går over fleire plan, er alle etasjane oppgitt.

#### Hustype

Ein *einebustad* ligg fritt med minst ein halv meter til andre hus. Han kan også innehalde ei hybelleigheit, og eitt eller fleire rom kan vere i bruk som hybel.

*Våningshus knytt til gardsdrift* omfattar alle typar bustadhus på gardsbruket.

Eit *hus i kjede* (også *einebustad i kjede*) er bunde saman med eit anna hus ved bu, garasje/carport, svalgang e.l.

I eit *terrassehus* er leilegheitene bygde saman i ei skråning der fleire av leilegheitene har terrasse på heile eller delar av taket til leilegheita under.

*Terrasseblokk* er rekna som blokk og ikkje som terrassehus.

*Anna bustadbygg med mindre enn tre etasjar* omfattar til dømes firemannsbustad, *einebustad* med mindre enn ein halv meter mellom husa o.l.

Leilegheita ligg i eit *forretningsbygg* eller i eit *bygg for fellehushald* dersom mindre enn halvparten av golvarealet i huset blir brukt til privatbustad.

I nokre tabellar er hus i kjede, terrassehus og anna bustadbygg med mindre enn tre etasjar slått saman og kalla *småhus*.

#### Kjøkken

Kjøkkenet er den delen av bustaden der det er installert utstyr til matlaginga. Kjøkkenet kan vere eit eige rom, men treng ikkje å vere det (opne løysingar).

Dersom fleire bustader har felles kjøkken, t.d. hyblar i eit hybelbygg, er alle bustadene rekna å vere utan kjøkken.

I storleiken på kjøkkenet er også golvplassen til benker og skap rekna med.

### **Kjelde til oppvarming**

I FoB90 er alle kjelder til oppvarming i bustaden tekne med, medan det ved førre teljinga berre var den viktigaste som blei registrert.

### **Plan i bustaden**

Bustaden seier vi ligg på eitt plan dersom kjøkken, bad/dusj, wc og minst eitt bustadrom er i same etasje utan trapper mellom.

### **Tilgjenge**

Som eit mål for korleis ein kan ta seg fram til bustaden, er det nytta ei inndeling etter plan i bustaden, etasjeplassering i bustaden og om huset har heis.

### **Rom - talet på**

I talet på rom er med bustadrom på 6 m<sup>2</sup> eller meir som kan nyttast året rundt. Kjøkken, bad, wc, vaske-rom, gang o.l. er ikkje med, og heller ikkje rom som berre blir nytta til næringsverksemd.

### **Rom pr. bustad**

er summen av alle rom dividert med talet på bustader. I FoB90 er det ikkje innhenta spesifiserte oppgaver over talet på rom i bustader med ni eller fleire rom. I oppgåvene for *rom i alt* er tala på rom i bustaden med ni eller fleire rom derfor rekna ut frå eit gjennomsnittstal. Data frå Boforholdsundersøkelsen 1988 er brukt som berekningsgrunnlag.

### **4.3.3. Hushaldskjennemerke**

Hushaldskjennemerka gjeld for privathushald og personar registrerte som busette i privathushald.

#### **Avfallssortering (kjeldesortering)**

Oppgåvene over avfallssorteringa viser eit utval avfallstypar som blir sorterte ut frå hushaldsavfallet

og leverte/henta etter at dei er sorterte ut. Kvart hushald kunne krysse av for fleire typar utsortert avfall. Nokre hushald sorterer fleire typar avfall. Derfor blir summen av hushald etter avfallstype større enn talet på hushald som sorterer avfall i alt.

### **Bil - talet på bilar i hushaldet**

Med å disponere bil meiner ein å eige/leige bil eller å ha høve til å bruke firmabil privat. Stasjonsvogn, kombinert bil eller varebil som blir brukt til privatkjøring, er også rekna med i talet på bilar.

### **Familiar - talet på familiar i hushaldet**

Sjå *Familie* i avsnitt 4.1 og *Familietype* i avsnitt 4.3.

### **Hushaldstype (talet på barn i hushaldet)**

I tabellane er hushalda delte inn i einperson- og fleirpersonhushald. Fleirpersonhushald er vidare delte inn i hushald med og utan barn.

Eininga *Barn* omfattar ugifte heimebuande barn under 18 år som er registrerte som busette i familien til minst ein av foreldra eller andre føresette. Eldre barn som bur i heimen, er ikkje rekna inn i talet på barn i hushaldet. Hushald der alle dei heimebuande barna er 18 år eller eldre, blir derfor rekna til gruppa fleirpersonhushald utan barn.

### **Privat-/felleshushald**

*Privathushald* omfattar alle personar som er registrerte som busette i privatbustader.

Personar som er registrerte som busette i aldersheimar, pleieheimar, barneheimar o.l. og som får stell og tilsyn der, høyrer til *Felleshushald*. I utvalskommunane er berre personar 67 år og over rekna som busette i felleshushald. Det er ikkje innhenta hushalds- og bustadopplysningar for felleshushalda.

## 5. Merknader til tabellane

### Tabell 1

Tabell 1 tek sikte på å gje samanliknbare tal tilbake til 1875 etter kommuneinndelinga i 1990.

Over eit så langt tidsrom har det likevel funne stad så mange endringar i kommuneinndelinga at det for mange kommunar kan vere vanskeleg å gje samanliknbare tal for heile perioden.

I nokre tilfelle er endringane i kommuneinndelinga relativt store. Der har vi sett tala i parentes for å markere at folkemengda ikkje er eksakt, men er rekna ut av Norsk samfunnsvitenskapelig datatjeneste (NSD). Meir detaljert dokumentasjon får du ved å vende deg til NSD.

I 1898 blei ein del av Fjelberg herad ført over til Stord herad.

### Tabellane 18, 25 og 27

I tabellane nyttar vi dei tala på kommunenivå som er mest pålitelege, og som samtidig sikrar konsistens mellom dei trykte tabellane. For tabellane 18, 25 og 27 fører dette til at tala i tabellen ikkje summerer seg opp til det som står i "I alt"-linja. Årsaka til dette er at "I alt"-tala er rekna ut med bakgrunn i registerdata, medan dei andre tala i tabellane er rekna ut berre ved ei enkel oppblåsing av skjemaet.

### Vernepliktige - konsekvensar for sysselsetjingstala

Oppgåver over dei vernepliktige og sivilt tenestepiktige er innhenta gjennom Forsvarets overkommando og Sivilttenesteadministrasjonen.

På grunn av rapporteringsrutinene var ikkje alle oppgåvene komne inn da hefta for fullteljingskom-

munane blei produserte. Manglande opplysningar om vernepliktige er omtala under punkt 5 i desse hefta.

### Tabellnummerering

I denne publikasjonen har det vore nødvendig å gjere nokre endringar i tabellane frå dei i hefta for fullteljingskommunane. Dette kjem av at utvalstala er usikre. Tabellar som har endringar av noko omfang, er delte i to. For å gjere det lettare å samanlikne fullteljings- og utvalshefte, har slike tabellar fått tabellnummer som tilsvarar nummeret i fullteljingsheftet som hovudnummer. I tillegg har tabellen fått eit undernummer etter punktum, f.eks. tabellane 6.1 og 6.2. I tabellar med undernummer 1 er endringane i hovudsak gjort i forspalten (linjene i tabellen). Tabellar med undernummer 2 har endringane i tabellhovudet (kolonnene i tabellen).

I tabellane 3 og 8 er det nokre større endringar fordi tabellane er spesielt krevande å utarbeide i den form dei har i fullteljingsheftet. Dei blir derfor utarbeidde i ei meir fullstendig utgåve seinare og ein kan få dei ved å vende seg til SSB, Folketeljingsprosjektet.

I hefta for utvalskommunar er det ingen tabellar med nummer 22 eller 23.

### Avrunding av tal

Når ein reknar ut totaltal på grunnlag av eit utval, vil ein vanlegvis ende opp med desimaltal som resultat. Tala som blir publiserte er derimot runda av til næraste heile tal. Eit oppgitt sumtal vil derfor ikkje alltid stemme med summen av dei einskilde tala i tabellen. Avviket er sjeldan stort, oftast 1 eller 2. Tilsvarande avvik vil òg kome fram mellom sumtal i dei ulike tabellane.

Tabell 1. Folkemengd<sup>1</sup> ved folketeljningane 1875-1990, etter kommunegrenser pr. 3. november 1990

År	Folke- mengd	År	Folke- mengd	År	Folke- mengd	År	Folke- mengd
1875 ...	(2121)	1920 ...	3972	1960 ...	7750	1980 ...	12977
1900 ...	2335	1946 ...	5030	1970 ...	10518	1990 ...	14632

<sup>1</sup> Tal i parentes er rekna ut av NSD, sjå tekstdelen.

K j e l d e: Folketeljningar, materiale i SSB og Norsk samfunnsvitenskapelig datatjeneste (NSD).

Tabell 2. Folkemengd etter kjønn, ekteskapeleg status og alder. 3. november 1990

Alder	I alt	Menn					Kvinner				
		I alt	Ugifte	Gifte	Enkje- menn	Separer- te og skilde	I alt	Ugifte	Gifte	Enkjer	Separer- te og skilde
I alt .....	14632	7413	3942	3107	134	230	7219	3361	3093	492	273
0 - 4 .....	1187	611	611	-	-	-	576	576	-	-	-
5 - 9 .....	1121	554	554	-	-	-	567	567	-	-	-
10 - 14 .....	1151	582	582	-	-	-	569	569	-	-	-
15 - 19 .....	1320	683	682	1	-	-	637	634	3	-	-
20 - 24 .....	1384	723	677	46	-	-	661	522	125	-	14
25 - 29 .....	1193	632	405	199	-	28	561	217	310	-	34
30 - 34 .....	1103	587	162	394	-	31	516	83	402	2	29
35 - 39 .....	1018	510	79	395	3	33	508	38	427	1	42
40 - 44 .....	1094	580	53	473	1	53	514	28	433	7	46
45 - 49 .....	864	436	16	388	4	28	428	19	357	13	39
50 - 54 .....	646	321	26	272	6	17	325	11	272	18	24
55 - 59 .....	573	298	21	248	11	18	275	13	216	31	15
60 - 64 .....	524	262	22	209	18	13	262	14	194	43	11
65 - 69 .....	477	224	20	186	11	7	253	16	158	71	8
70 - 74 .....	406	188	14	150	23	1	218	16	111	84	7
75 - 79 .....	291	122	14	90	18	-	169	16	50	100	3
80 - 84 .....	170	65	3	41	20	1	105	16	27	61	1
85 - 89 .....	74	26	1	10	15	-	48	4	7	37	-
90 - .....	36	9	-	5	4	-	27	2	1	24	-
0 - 6 .....	1652	829	829	-	-	-	823	823	-	-	-
7 - 12 .....	1323	676	676	-	-	-	647	647	-	-	-
13 - 15 .....	720	364	364	-	-	-	356	356	-	-	-
16 - 19 .....	1084	561	560	1	-	-	523	520	3	-	-
20 - 44 .....	5792	3032	1376	1507	4	145	2760	888	1697	10	165
45 - 66 .....	2799	1402	94	1184	44	80	1397	63	1109	132	93
67 - .....	1262	549	43	415	86	5	713	64	284	350	15
16 - 24 .....	2468	1284	1237	47	-	-	1184	1042	128	-	14
25 - 39 .....	3314	1729	646	988	3	92	1585	338	1139	3	105
40 - 66 .....	3893	1982	147	1657	45	133	1911	91	1542	139	139
16 - 29 .....	3661	1916	1642	246	-	28	1745	1259	438	-	48
30 - 49 .....	4079	2113	310	1650	8	145	1966	168	1619	23	156
50 - 66 .....	1935	966	78	796	40	52	969	44	752	119	54

Tabell 3. Hovudtal for utdanning. Personar 16-66 år etter yrkesaktivitet, kjønn og utdanning<sup>1</sup>. 3. november 1989 - 2. november 1990

Høgste utdanning	I alt	Ikkje yrkesaktive	Yrkesaktive			Prosent yrkesaktive		
			I alt	Menn	Kvinner	I alt	Menn	Kvinner
I alt .....	9675	2262	7413	4136	3277	76,6	82,8	70,0
Barne- og ungdomsskolenivå, 1-9 år i alt .....	2030	719	1311	670	641	64,6	69,9	59,8
Folkeskoleutdanning .....	721	269	452	268	184	62,7	76,6	49,6
9-årig ungdomsskole .....	843	351	492	227	265	58,4	55,4	61,2
Ungdomsskolenivå elles .....	466	99	367	175	192	78,8	88,4	71,6
Gymnasnivå I, 10 år, i alt .....	2732	777	1954	899	1055	71,5	79,1	66,1
Allment fagfelt .....	544	156	388	154	234	71,3	83,7	65,0
Industri, handverk og teknikk .....	925	165	760	593	167	82,2	83,8	77,0
Samferdsel .....	70	:	(61)	:	:	(87,1)	:	:
Helsevern .....	110	:	95	:	93	86,4	:	86,1
Jordbruk, skogbruk og fiske .....	15	:	:	:	:	:	:	:
Gymnasnivå I elles .....	1068	425	643	115	528	60,2	60,2	60,2
Gymnasnivå II, 11 - 12 år, i alt .....	2896	549	2340	1649	691	80,8	88,7	67,1
Allment fagfelt .....	681	171	510	244	266	74,9	80,5	70,4
Administrasjon og økonomi .....	357	165	192	(59)	133	53,8	(67,0)	49,4
Industri, handverk og teknikk .....	1436	124	1312	1180	132	91,4	92,5	82,5
Samferdsel .....	121	:	99	89	:	81,8	100,0	:
Helsevern .....	52	:	(50)	:	(50)	(96,2)	:	(100,0)
Jordbruk, skogbruk og fiske .....	53	:	(36)	(36)	:	(67,9)	(75,0)	:
Tenesteyting og forsvar .....	110	:	110	:	79	100,0	:	100,0
Gymnasnivå II elles .....	86	(55)	:	:	:	:	:	:
Universitets- og høgskolenivå I, 13 - 14 år, i alt .....	928	99	829	414	415	89,3	92,8	86,1
Undervisning .....	111	:	111	(51)	(60)	100,0	(100,0)	(100,0)
Administrasjon, økonomi, samfunnsvitenskap og jus .....	204	:	181	(64)	117	88,7	(100,0)	83,6
Naturvitenskap og teknikk .....	253	:	235	211	:	92,9	92,1	:
Helsevern .....	176	(44)	132	:	123	75,0	:	73,7
Universitets- og høgskolenivå I elles .....	184	:	170	79	91	92,4	84,9	100,0
Universitets- og høgskolenivå II, III og forskarnivå, over 14 år, i alt .....	923	(43)	865	470	395	93,7	83,6	95,6
Undervisning .....	460	:	427	167	260	92,8	91,8	93,5
Administrasjon, økonomi, samfunnsvitenskap og jus .....	71	:	(71)	(52)	:	(100,0)	(100,0)	:
Naturvitenskap og teknikk .....	170	:	155	155	:	91,2	100,0	:
Universitets- og høgskolenivå II, III og forskarnivå elles .....	222	:	212	96	116	95,5	90,6	100,0
Uoppgitt, inga utdanning og utdanning på førskolenivå .....	166	(67)	99	:	(67)	59,6	:	(100,0)

<sup>1</sup> Høgste fullførte utdanning pr. 1. oktober 1990.

Tabell 4. Personar 16 år og over. Hovudtal for yrkesaktivitet i året 3. november 1989 - 2. november 1990

	I alt	Ikkje yrkesaktive	Yrkesaktive			Prosent yrkesaktive		
			I alt	Menn	Kvinner	I alt	Menn	Kvinner
I alt .....	10937	3452	7485	4186	3299	68,4	75,5	61,2
<b>Alder</b>								
16-19 .....	1084	696	388	179	209	35,8	31,9	40,0
20-24 .....	1384	273	1111	606	505	80,3	83,8	76,4
25-29 .....	1193	199	994	586	408	83,3	92,7	72,7
30-39 .....	2121	364	1757	1024	733	82,8	93,3	71,6
40-49 .....	1958	114	1844	974	870	94,2	95,9	92,4
50-59 .....	1219	263	956	559	397	78,4	90,3	66,2
60-66 .....	716	353	363	208	155	50,7	59,9	42,0
67-69 .....	285	252	:	:	:	:	:	:
70- .....	977	938	(39)	:	:	(4,0)	:	:
<b>Ekteskapeleg status</b>								
Ugifte .....	3608	1208	2400	1436	964	66,5	69,3	62,8
Gifte .....	6200	1574	4626	2523	2103	74,6	81,2	68,0
Før gifte .....	1129	670	459	227	232	40,7	62,4	30,3
<b>Familietype</b>								
Einslege .....	1932	753	1179	819	360	61,0	78,5	40,5
Ektepar utan ugifte barn .....	1498	818	680	357	323	45,4	47,7	43,1
Ektepar med ugifte barn .....	6460	1574	4886	2764	2122	75,6	80,7	69,9
Mor/far med ugifte barn .....	1047	308	739	245	494	70,6	74,9	68,6

Tabell 5. Hovudtal for yrkesaktive i året 3. november 1989 - 2. november 1990

	I alt	Menn				Kvinner				Prosent
		I alt	Av dette			I alt	Av dette			
			16-29	30-49	50-66		16-29	30-49	50-66	
I alt	7485	4186	1371	1998	767	3299	1122	1603	552	100,0
<b>Næring</b>										
Jordbruk, skogbruk, fiske og fangst	183	117	:	:	(52)	(66)	:	:	:	2,4
Oljeutvinning og bergverksdrift	(73)	(51)	:	(51)	:	:	:	:	:	(1,0)
Industri	2325	1878	675	869	317	447	178	215	(54)	31,1
Kraft- og vassforsyning	99	75	:	:	:	:	:	:	:	1,3
Byggje- og anleggsverksemd	593	511	207	285	:	82	(34)	:	(38)	7,9
Varehandel, hotell- og restaurantverksemd	1277	449	190	179	79	828	359	368	101	17,1
Transport, lagring, post og telekommunikasjonar	470	309	82	135	92	161	(53)	89	:	6,3
Bank- og finansieringsverksemd, forsikringsverksemd, eigeomsdrift og forretningsmessig tenesteyting	290	205	:	169	:	85	:	(42)	:	3,9
Offentleg, sosial og privat tenesteyting	2175	591	146	248	186	1584	423	834	305	29,1
<b>Yrkesfelt</b>										
Teknisk, vitenskapelig, humanistisk og kunstnarleg arbeid	1889	781	:	499	(191)	1108	275	637	(173)	25,2
Administrasjons- og forvaltningsarbeid, bedrifts- og organisasjonsleiing	303	254	:	(175)	:	:	:	:	:	4,0
Kontorarbeid	649	:	:	:	:	550	234	(214)	(102)	8,7
Handelsarbeid	819	301	:	(171)	:	518	224	254	:	10,9
Jordbruks-, skogbruks- og fiskearbeid	(113)	:	:	:	:	:	:	:	:	(1,5)
Gruve- og sprengingsarbeid m.m.	:	:	:	:	:	:	:	:	:	:
Transport- og kommunikasjonsarbeid	324	275	(102)	(103)	:	:	:	:	:	4,3
Industri-, byggje- og anleggsarbeid	2275	2128	902	906	300	(146)	:	:	:	30,4
Servicearbeid og militært arbeid	1096	245	(135)	:	:	851	272	352	228	14,6
<b>Yrkesstatus</b>										
Tilsett	7030	3820	1326	1832	641	3210	1103	1554	532	93,9
Sjølvtendig	412	343	:	(165)	(126)	:	:	:	:	5,5
Familiemedlem utan fast lønn	:	:	:	:	:	:	:	:	:	:
<b>Arbeidstid i året<sup>1</sup></b>										
Berre heiltid, i alt	5416	3922	1193	1950	745	1494	545	775	(161)	72,4
Berre deltid, i alt	1750	(187)	(146)	:	:	1563	411	761	381	23,4
Både heiltid og deltid, i alt	319	:	:	:	:	242	(165)	:	:	4,3
<b>Yrkesaktiv i 12 månader</b>										
Heiltid	4300	3208	750	1727	704	1092	322	649	(120)	57,5
Deltid	1146	:	:	:	:	1088	(167)	616	297	15,3
Både heiltid og deltid i perioden	(184)	:	:	:	:	(117)	:	:	:	(2,5)
Yrkesaktiv 6-11 månader	1043	510	246	(207)	:	533	292	(127)	(115)	13,9
Yrkesaktiv 1- 5 månader	811	342	285	:	:	469	282	(164)	:	10,8
<b>Avtala arbeidstid i veka</b>										
Ikkje yrkesaktiv i veka	893	453	332	:	:	439	249	(123)	:	11,9
1-19 timar	858	(133)	:	:	:	726	234	310	(173)	11,5
20-29 timar	613	:	:	:	:	561	(126)	301	(135)	8,2
30-39 timar	4116	2757	718	1460	580	1359	445	753	(160)	55,0
40 timar og over	1005	791	239	397	(144)	(214)	:	(116)	:	13,4

<sup>1</sup> Heiltid er *samla* arbeidstid på 30 timar eller meir i veka (alle arbeidsforhold), noko som svarer til 120 timar eller meir over ein firevekersperiode.

Tabell 6.1. Yrkesaktive 16 år og over, etter alder og næring/yrkesfelt. 3. november 1989 - 2. november 1990

	I alt	Alder								Prosent
		6-19	20-24	25-29	30-39	40-49	50-59	60-66	67-	
I alt .....	7485	388	1111	994	1757	1844	956	363	(72)	100,0
<b>Næring</b>										
Jordbruk, skogbruk, fiske og fangst .....	183	:	:	:	:	(56)	:	:	:	2,4
Oljeutvinning og bergverksdrift .....	(73)	:	:	:	:	(35)	:	:	:	(1,0)
Industri .....	2325	121	347	385	523	561	250	121	:	31,1
Kraft- og vassforsyning .....	99	:	:	:	:	:	:	:	:	1,3
Byggje- og anleggsverksemd .....	593	(34)	109	98	192	104	:	:	:	7,9
Varehandel, hotell- og restaurantverksemd .....	1277	117	264	168	286	261	147	:	:	17,1
Transport, lagring, post og telekommunikasjonar ..	470	:	(53)	82	178	(46)	89	:	:	6,3
Bank- og finansieringsverksemd, forsikringsverksemd, eigedomsdrift og forretningsmessig tenesteyting .....	290	:	(41)	:	87	124	:	:	:	3,9
Offentleg, sosial og privat tenesteyting .....	2175	(48)	280	241	434	648	374	117	:	29,1
<b>Yrkesfelt</b>										
Teknisk, vitenskapelig, humanistisk og kunstnarleg arbeid .....	1889	:	:	257	480	657	283	:	:	25,2
Administrasjons- og forvaltningsarbeid, bedrifts- og organisasjonsleiing .....	303	:	:	:	:	(133)	:	:	:	4,0
Kontorarbeid .....	649	:	(115)	:	(141)	(141)	:	:	:	8,7
Handelsarbeid .....	819	:	(146)	:	(213)	(212)	:	:	:	10,9
Jordbruks-, skogbruks- og fiskearbeid .....	(113)	:	:	:	:	:	:	:	:	(1,5)
Gruve- og sprengingsarbeid m.m. ....	:	:	:	:	:	:	:	:	:	:
Transport og kommunikasjonsarbeid .....	324	:	:	:	:	:	:	:	:	4,3
Industri-, byggje- og anleggsarbeid .....	2275	(117)	439	414	545	430	(212)	:	:	30,4
Servicearbeid og militært arbeid .....	1096	:	276	:	(189)	(200)	(187)	(113)	:	14,6



Tabell 6.2. Yrkesaktive 16 år og over, etter kjønn/alder/arbeidstid i året og næring/yrkesfelt. 3. november 1989 - 2. november 1990

	I alt	Kjønn		Alder				Yrkesaktiv i		
		Menn	Kvinner	16-29	30-49	50-66	67-	12 måneder	6-11 måneder	1-5 måneder
I alt .....	7485	4186	3299	2493	3601	1319	(72)	5630	1043	811
<b>Næring</b>										
Jordbruk .....	138	91	(47)	(34)	(61)	:	:	(122)	:	:
Skogbruk .....	:	:	:	:	:	:	:	:	:	:
Fiske og fangst .....	(35)	:	:	:	:	:	:	:	:	:
Oljeutvinning og bergverksdrift .....	(73)	(51)	:	:	(62)	:	:	:	:	:
Industri i alt .....	2325	1878	447	850	1095	366	:	1894	265	239
Næringsmiddel-, drikkevare- og tobaksindustri .....	(38)	:	:	:	:	:	:	:	:	:
Tekstil-, klesvare-, ler- og lervareindustri .....	:	:	:	:	:	:	:	:	:	:
Trevareindustri .....	(56)	(56)	:	:	:	:	:	:	:	:
Treforedling, grafisk industri og forlagsv. ....	105	77	:	(51)	:	:	:	:	:	:
Kjemisk industri, mineralolje-, kol-, gummi- og plastindustri .....	:	:	:	:	:	:	:	:	:	:
Keramikk- og glasindustri, mineralske produkt eller .....	:	:	:	:	:	:	:	:	:	:
Metallindustri .....	:	:	:	:	:	:	:	:	:	:
Verkstadindustri .....	2096	1704	392	759	1029	308	:	1675	(216)	(205)
Industri elles .....	:	:	:	:	:	:	:	:	:	:
Kraft- og vassforsyning .....	99	75	:	(42)	:	:	:	:	:	:
Byggje- og anleggsverksemd .....	593	511	82	244	294	(56)	:	401	(120)	:
Varehandel .....	1069	420	649	469	464	136	:	815	(119)	(135)
Hotell- og restaurantdrift .....	208	:	179	86	76	(46)	:	(141)	:	:
Landtransport .....	143	103	(40)	(71)	(34)	(38)	:	(106)	:	:
Sjøtransport .....	103	(73)	:	:	(41)	(36)	:	:	:	:
Transport elles, lagring, post og telekommunikasjoner .....	224	133	91	(39)	147	(38)	:	(196)	:	:
Bank- og finansieringsverksemd .....	(60)	:	:	:	(43)	:	:	:	:	:
Forsikringsverksemd, eignedomsdrift og forretningsmessig tenesteyting .....	230	177	(53)	(40)	168	:	:	(177)	:	:
Offentleg administrasjon, forsvar, politi og rettsvesen .....	342	180	162	117	112	106	:	249	:	:
Renovasjon og reingjering .....	:	:	:	:	:	:	:	:	:	:
Undervisning og forskningsverksemd .....	685	241	444	136	357	193	:	525	(102)	:
Helse- og sosialtenester .....	962	100	862	232	537	163	:	696	(172)	:
Kulturell tenesteyting, underholdning og sport ..	(39)	:	:	:	:	:	:	:	:	:
Personleg tenesteyting .....	138	(50)	88	(59)	(69)	:	:	:	:	:
<b>Yrkesfelt</b>										
Teknisk, vitenskapelig, humanistisk og kunstnarleg arbeid .....	1889	781	1108	353	1136	364	:	1581	(179)	(129)
Administrasjons- og forvaltningsarbeid, bedrifts- og organisasjonsleiing i alt .....	303	254	:	:	224	:	:	256	:	:
Offentleg administrasjons- og forvaltningsarbeid .....	(105)	:	:	:	:	:	:	:	:	:
Bedrifts- og organisasjonsleiing .....	(198)	(179)	:	:	(156)	:	:	(169)	:	:
Kontorarbeid .....	649	:	550	256	282	(111)	:	474	:	:
Handelsarbeid .....	819	301	518	323	425	:	:	619	:	(111)
Jordbruks-, skogbruks- og fiskearbeid .....	(113)	:	:	:	:	:	:	:	:	:
Gruve- og sprengingsarbeid m.m. ....	:	:	:	:	:	:	:	:	:	:
Transport og kommunikasjonsarbeid .....	324	275	:	(131)	(122)	:	:	262	:	:
Industri-, byggje- og anleggsarbeid i alt .....	2275	2128	(146)	970	974	310	:	1661	351	263
Jern- og metallvarearbeid .....	1150	1062	:	517	473	(159)	:	935	(109)	(106)
Elektroarbeid .....	461	461	:	(172)	(220)	:	:	298	(113)	:
Trearbeid .....	(222)	(222)	:	:	:	:	:	(125)	:	:
Næringsmiddelarbeid .....	:	:	:	:	:	:	:	:	:	:
Maskin- og motordrift .....	:	:	:	:	:	:	:	:	:	:
Laste-, losse- og lagerarbeid .....	:	:	:	:	:	:	:	:	:	:
Industri-, byggje- og anleggsarbeid eller .....	302	263	:	(118)	(142)	:	:	(190)	:	:
Servicearbeid og militært arbeid .....	1096	245	851	407	389	300	:	676	249	(171)

Tabell 7.1. Yrkesaktive 16 år og over, etter arbeidstid i året og kjønn/næring/yrkesfelt. 3. november 1989 - 2. november 1990

	I alt	Yrkesaktiv i 12 måneder			Yrkesaktiv i 6-11 måneder			Yrkesaktiv i 1-5 måneder		
		Heiltid <sup>1</sup>	Deltid <sup>1</sup>	Både heiltid og deltid i perioden	Heiltid	Deltid	Både heiltid og deltid i perioden	Heiltid	Deltid	Både heiltid og deltid i perioden
I alt .....	7485	4300	1146	(184)	606	340	:	510	263	:
<b>Kjønn</b>										
Menn .....	4186	3208	:	:	459	:	:	255	:	:
Kvinner .....	3299	1092	1088	(117)	(147)	299	:	255	(175)	:
<b>Næring</b>										
Jordbruk, skogbruk, fiske og fangst .....	183	(132)	:	:	:	:	:	:	:	:
Oljeutvinning og bergverksdrift .....	(73)	:	:	:	:	:	:	:	:	:
Industri .....	2325	1671	(133)	:	(218)	:	:	(176)	:	:
Kraft- og vassforsyning .....	99	:	:	:	:	:	:	:	:	:
Byggje- og anleggsverksemd .....	593	345	:	:	:	:	:	:	:	:
Varehandel, hotell- og restaurant- verksemd .....	1277	587	309	:	:	:	:	:	:	:
Transport, lagring, post og telekommunikasjonar .....	470	322	:	:	:	:	:	:	:	:
Bank- og finansieringsverksemd, forsikringsverksemd, egedomsdrift og forretningsmessig tenesteyting .....	290	(171)	:	:	:	:	:	:	:	:
Offentleg, sosial og privat tenesteyting ...	2175	951	553	:	(177)	(172)	:	(115)	:	:
<b>Yrkesfelt</b>										
Teknisk, vitenskapelig, humanistisk og kunstnarleg arbeid .....	1889	1162	335	:	:	:	:	:	:	:
Administrasjons- og forvaltningsarbeid, bedrifts- og organisasjonsleiing i alt .....	303	256	:	:	:	:	:	:	:	:
Kontorarbeid .....	649	266	(179)	:	:	:	:	:	:	:
Handelsarbeid .....	819	361	(217)	:	:	:	:	:	:	:
Jordbruks-, skogbruks- og fiskearbeid ....	(113)	:	:	:	:	:	:	:	:	:
Gruve- og sprengingsarbeid m.m. ....	:	:	:	:	:	:	:	:	:	:
Transport og kommunikasjonsarbeid .....	324	230	:	:	:	:	:	:	:	:
Industri-, byggje- og anleggsarbeid .....	2275	1619	:	:	322	:	:	231	:	:
Servicearbeid og militært arbeid .....	1096	316	350	:	:	(151)	:	(110)	:	:

<sup>1</sup> Heiltid er *samla* arbeidstid på 30 timar eller meir i veka (alle arbeidsforhold), noko som svarer til 120 timar eller meir over ein firevekersperiode.

Tabell 7.2. Yrkesaktive 16 år og over, etter kjønn, arbeidstid i året og næring/yrkesfelt. 3. november 1989 - 2. november 1990

	Yrkesaktive 16 år og over, etter kjønn, arbeidstid i året og næring/yrkesfelt. 3. november 1989 - 2. november 1990								
	I alt	Menn				Kvinner			
		I alt	Yrkesaktiv i			I alt	Yrkesaktiv i		
		12 måneder	6-11 måneder	1-5 måneder		12 måneder	6-11 måneder	1-5 måneder	
I alt .....	7485	4186	3333	510	343	3299	2297	533	469
<b>Næring</b>									
Jordbruk, skogbruk, fiske og fangst .....	183	117	(117)	:	:	(66)	:	:	:
Oljeutvinning og bergverksdrift .....	(73)	(51)	:	:	:	:	:	:	:
Industri .....	2325	1878	1508	241	(128)	447	332	:	:
Kraft- og vassforsyning .....	99	75	:	:	:	:	:	:	:
Byggje- og anleggsverksemd .....	593	511	354	:	:	82	:	:	:
Varehandel, hotell- og restaurantverksemd .....	1277	449	365	:	:	828	590	(127)	(111)
Transport, lagring, post og telekommunikasjonar .....	470	309	250	:	:	161	(128)	:	:
Bank- og finansieringsverksemd, forsikringsverksemd, eigedomsdrift og forretningsmessig tenesteyting .....	290	205	(180)	:	:	85	:	:	:
Offentleg, sosial og privat tenesteyting .....	2175	591	454	:	:	1584	1105	298	(180)
<b>Yrkesfelt</b>									
Teknisk, vitenskapelig, humanistisk og kunstnarleg arbeid .....	1889	781	732	:	:	1108	848	(130)	(129)
Administrasjons- og forvaltningsarbeid, bedrifts- og organisasjonsleiing .....	303	254	(217)	:	:	:	:	:	:
Kontorarbeid .....	649	:	:	:	:	550	376	:	:
Handelsarbeid .....	819	301	247	:	:	518	371	:	:
Jordbruks-, skogbruks- og fiskearbeid ....	(113)	:	:	:	:	:	:	:	:
Gruve- og sprengingsarbeid m.m. ....	:	:	:	:	:	:	:	:	:
Transport- og kommunikasjonsarbeid ....	324	275	(223)	:	:	:	:	:	:
Industri-, byggje- og anleggsarbeid .....	2275	2128	1582	332	(215)	(146)	:	:	:
Servicearbeid og militært arbeid .....	1096	245	(140)	:	:	851	535	(218)	:

Tabell 8. Hovudtal for yrkesaktive i veka 27. oktober - 2. november 1990, etter vanleg/avtala arbeidstid

	I alt	Menn					Kvinner				
		I alt	1-19 timar	20-29 timar	30-39 timar	40 timar og over	I alt	1-19 timar	20-29 timar	30-39 timar	40 timar og over
I alt .....	6593	3733	(133)	:	2757	791	2860	726	561	1359	(214)
<b>Alder</b>											
16-29 .....	1912	1039	:	:	718	239	873	234	(126)	445	:
30-49 .....	3386	1906	:	:	1460	397	1480	310	301	753	(116)
50-66 .....	1250	753	:	:	580	(144)	497	(173)	(135)	(160)	:
67- .....	(44)	(35)	:	:	:	:	:	:	:	:	:
<b>Utført arbeidstid i veka</b>											
Var ikkje på arbeid .....	(168)	:	:	:	:	:	:	:	:	:	:
1 - 19 timar .....	788	(120)	:	:	:	:	668	560	:	:	:
20 - 29 timar .....	664	:	:	:	:	:	588	:	442	:	:
30 - 39 timar .....	3472	2239	:	:	2178	:	1233	:	:	1134	:
40 timar og over .....	1500	1218	:	:	507	712	282	:	:	:	(175)

Tabell 9.1. Yrkesaktive 16 år og over i veka 27. oktober - 2. november 1990, etter kjønn, vanleg/avtala arbeidstid og næring

Næring	I alt	Menn					Kvinner				
		I alt	1-19 timar	20-29 timar	30-39 timar	40 timar og over	I alt	1-19 timar	20-29 timar	30-39 timar	40 timar og over
I alt .....	6593	3733	(133)	:	2757	791	2860	726	561	1359	(214)
Jordbruk, skogbruk, fiske og fangst ..	141	94	:	:	:	:	(47)	:	:	:	:
Oljeutvinning og bergverksdrift .....	(65)	(45)	:	:	:	:	:	:	:	:	:
Industri .....	2135	1739	:	:	1537	(150)	396	:	:	267	:
Kraft- og vassforsyning .....	(62)	(56)	:	:	:	:	:	:	:	:	:
Byggje- og anleggsverksemd .....	488	429	:	:	344	:	(59)	:	:	:	:
Varehandel, hotell- og restaurantverksemd .....	1095	371	:	:	(180)	(131)	724	(167)	(139)	333	:
Transport, lagring, post og telekommunikasjonar .....	429	288	:	:	(142)	(137)	141	:	:	(106)	:
Bank- og finansieringsverksemd, forsikringsverksemd, eigedomsdrift og forretningsmessig tenesteyting ...	254	194	:	:	(144)	:	(60)	:	:	:	:
Offentleg, sosial og privat tenesteyting .....	1925	518	:	:	327	(147)	1407	410	321	568	(110)

Tabell 9.2. Yrkesaktive 16 år og over i veka 27. oktober - 2. november 1990, etter vanleg/avtala arbeidstid, kjønn og næring/yrkesfelt

	I alt	1-29 timar	30 timar og over	Menn		Kvinner	
				I alt	Av dette 30 timar og over	I alt	Av dette 30 timar og over
I alt .....	6593	1472	5121	3733	3548	2860	1573
<b>Næring</b>							
Jordbruk .....	116	:	(101)	(69)	:	(47)	:
Skogbruk .....	:	:	:	:	:	:	:
Fiske og fangst .....	:	:	:	:	:	:	:
Oljeutvinning og bergverksdrift .....	(65)	:	:	(45)	:	:	:
Industri i alt .....	2135	(161)	1972	1739	1687	396	285
Næringsmiddel-, drikkevare- og tobakksindustri .....	:	:	:	:	:	:	:
Tekstil-, klesvare-, ler- og lervareindustri .....	:	:	:	:	:	:	:
Trevareindustri .....	(44)	:	:	(44)	:	:	:
Treforedling, grafisk industri og forlagsv. ..	(73)	:	:	(45)	:	:	:
Kjemisk industri, mineralolje-, kol-, gummi- og plastindustri .....	:	:	:	:	:	:	:
Keramikk- og glasindustri, mineralske produkt elles .....	:	:	:	:	:	:	:
Metallindustri .....	:	:	:	:	:	:	:
Verkstadindustri .....	1969	:	1869	1619	1593	350	276
Industri elles .....	:	:	:	:	:	:	:
Kraft- og vassforsyning .....	(62)	:	:	(56)	:	:	:
Byggje- og anleggsverksemd .....	488	:	443	429	419	(59)	:
Varehandel .....	889	290	599	342	301	547	298
Hotell- og restaurantdrift .....	206	:	(130)	:	:	177	(120)
Landtransport .....	123	:	(114)	83	:	(40)	:
Sjøtransport .....	103	:	(103)	(73)	:	:	:
Transport elles, lagring, post og telekommunikasjonar .....	203	:	(168)	132	(132)	(71)	:
Bank- og finansieringsverksemd .....	(58)	:	:	:	:	:	:
Forsikringsverksemd, eigedomsdrift og forretningsmessig tenesteyting .....	196	:	(157)	166	(157)	:	:
Offentleg administrasjon, forsvar, politi og rettsvesen .....	292	:	(223)	139	(129)	153	:
Renovasjon og reingjering .....	:	:	:	:	:	:	:
Undervisning og forskningsverksemd .....	636	280	357	229	(202)	407	(155)
Helse- og sosialtenester .....	850	381	470	90	:	760	387
Kulturell tenesteyting, underhaldning og sport .....	:	:	:	:	:	:	:
Personleg tenesteyting .....	109	:	:	(50)	:	(59)	:
<b>Yrkesfelt</b>							
Teknisk, vitenskapelig, humanistisk og kunstnarleg arbeid .....	1757	506	1252	765	732	993	519
Administrasjons- og forvaltningsarbeid, bedrifts- og organisasjonsleiing .....	297	:	297	249	249	:	:
Kontorarbeid .....	558	(165)	393	:	:	458	304
Handelsarbeid .....	700	250	450	253	(206)	447	244
Jordbruks-, skogbruks- og fiskearbeid .....	:	:	:	:	:	:	:
Gruve- og sprengingsarbeid m.m. ....	:	:	:	:	:	:	:
Transport- og kommunikasjonsarbeid .....	294	:	253	256	233	:	:
Industri-, byggje- og anleggsarbeid .....	1975	:	1903	1858	1805	(117)	:
Servicearbeid og militært arbeid .....	921	437	484	(173)	(154)	748	331

Tabell 10. Yrkesaktive 16 år og over med fast oppmøteplass på arbeid i veka 27. oktober - 2. november 1990, etter talet på arbeidsreiser, reisetid og yrkesfelt/oppmøteplass

	I alt	Reiste ikkje	Reiste 1 gong			Reiste 2-3 gonger			Reiste 4 gonger eller fleire		
			I alt	Reisetid		I alt	Reisetid		I alt	Reisetid	
				Under 45 min	45 min og over		Under 45 min	45 min og over		Under 45 min	45 min og over
I alt	6144	868	321	235	:	508	470	:	4446	4322	(124)
<b>Yrkesfelt</b>											
Teknisk, vitenskapelig, humanistisk og kunstnarleg arbeid	1640	(130)	(136)	:	:	228	(200)	:	1146	1077	:
Administrasjons- og forvaltningsarbeid, bedrifts- og organisasjonsleiing	274	:	:	:	:	:	:	:	224	224	:
Kontorarbeid	539	:	:	:	:	:	:	:	421	412	:
Handelsarbeid	679	:	:	:	:	(139)	(139)	:	413	413	:
Jordbruks-, skogbruks- og fiskearbeid	:	:	:	:	:	:	:	:	:	:	:
Gruve- og sprengingsarbeid m.m.	:	:	:	:	:	:	:	:	:	:	:
Transport- og kommunikasjonsarbeid	224	:	:	:	:	:	:	:	(146)	(146)	:
Industri-, bygge- og anleggsarbeid	1875	263	:	:	:	:	:	:	1531	1504	:
Servicearbeid og militært arbeid	831	(179)	:	:	:	:	:	:	536	516	:
<b>Oppmøteplass og kjønn</b>											
<b>I bustadfylket</b>	5589	609	271	(213)	:	489	470	:	4219	4113	(106)
Menn	3071	334	:	:	:	(131)	(131)	:	2550	2482	:
Kvinner	2518	275	(216)	(166)	:	358	339	:	1669	1631	:
<b>I bustadkommunen</b>	5319	512	234	(213)	:	480	470	:	4092	4044	:
Menn	2945	296	:	:	:	(131)	(131)	:	2471	2442	:
Kvinner	2373	(216)	(187)	(166)	:	349	339	:	1621	1602	:
1201 Bergen	(105)	:	:	:	:	:	:	:	:	:	:
Menn	:	:	:	:	:	:	:	:	:	:	:
Kvinner	:	:	:	:	:	:	:	:	:	:	:
1222 Fitjar	:	:	:	:	:	:	:	:	:	:	:
Menn	:	:	:	:	:	:	:	:	:	:	:
Kvinner	:	:	:	:	:	:	:	:	:	:	:
1224 Kvinnherad	:	:	:	:	:	:	:	:	:	:	:
Menn	:	:	:	:	:	:	:	:	:	:	:
Kvinner	:	:	:	:	:	:	:	:	:	:	:
<b>Andre kommunar i fylket</b>	:	:	:	:	:	:	:	:	:	:	:
Menn	:	:	:	:	:	:	:	:	:	:	:
Kvinner	:	:	:	:	:	:	:	:	:	:	:
<b>Utanfor fylket</b>	(193)	(136)	:	:	:	:	:	:	:	:	:
Menn	(155)	:	:	:	:	:	:	:	:	:	:
Kvinner	:	:	:	:	:	:	:	:	:	:	:
2311 Nordsjøen syd	:	:	:	:	:	:	:	:	:	:	:
Menn	:	:	:	:	:	:	:	:	:	:	:
Kvinner	:	:	:	:	:	:	:	:	:	:	:
1106 Haugesund	:	:	:	:	:	:	:	:	:	:	:
Menn	:	:	:	:	:	:	:	:	:	:	:
Kvinner	:	:	:	:	:	:	:	:	:	:	:
1103 Stavanger	:	:	:	:	:	:	:	:	:	:	:
Menn	:	:	:	:	:	:	:	:	:	:	:
Kvinner	:	:	:	:	:	:	:	:	:	:	:
<b>Andre stader utanfor fylket</b>	:	:	:	:	:	:	:	:	:	:	:
Menn	:	:	:	:	:	:	:	:	:	:	:
Kvinner	:	:	:	:	:	:	:	:	:	:	:
<b>Uoppgitt oppmøteplass</b>	362	(124)	:	:	:	:	:	:	(207)	(198)	:
Menn	236	(124)	:	:	:	:	:	:	:	:	:
Kvinner	(126)	:	:	:	:	:	:	:	(116)	(116)	:

Tabell 11. Yrkesaktive 16 år og over med fast arbeidsreise i veka 27. oktober - 2. november 1990, etter reisemåte, oppmøteplass, talet på arbeidsreiser, reisetid og etter reisemåte, kjønn og alder

	I alt	Eitt transportmiddel						To eller flere transportmiddel		
		Bil	Buss	Tog, trikk, T-bane	Båt	Sykkel, gonge over 10 min	Anna	Kollektiv transport og/eller sykkel, gonge over 10 min	Kollektiv transport og bil	Andre kombinasjoner
I alt .....	5276	2923	254	:	:	1065	274	(103)	378	269
<b>Oppmøteplass, talet på arbeidsreiser og reisetid</b>										
Oppmøteplass i bustadkommunen ..	4806	2693	235	:	:	1026	264	:	293	239
Reiste 1 gong .....	234	(105)	:	:	:	:	:	:	:	:
Under 45 min .....	(213)	(105)	:	:	:	:	:	:	:	:
45 min og over .....	:	:	:	:	:	:	:	:	:	:
Reiste 2 - 3 gonger .....	480	285	:	:	:	:	:	:	:	:
Under 45 min .....	470	285	:	:	:	:	:	:	:	:
45 min og over .....	:	:	:	:	:	:	:	:	:	:
Reiste 4 gonger eller fleire .....	4092	2303	(185)	:	:	880	(215)	:	253	(210)
Under 45 min .....	4044	2293	(176)	:	:	880	(215)	:	224	(210)
45 min og over .....	:	:	:	:	:	:	:	:	:	:
Oppmøteplass utanfor bustadkommunen .....	231	:	:	:	:	:	:	:	:	:
Reiste 1 gong .....	:	:	:	:	:	:	:	:	:	:
Under 45 min .....	:	:	:	:	:	:	:	:	:	:
45 min og over .....	:	:	:	:	:	:	:	:	:	:
Reiste 2 - 3 gonger .....	:	:	:	:	:	:	:	:	:	:
Under 45 min .....	:	:	:	:	:	:	:	:	:	:
45 min og over .....	:	:	:	:	:	:	:	:	:	:
Reiste 4 gonger eller fleire .....	(147)	:	:	:	:	:	:	:	:	:
Under 45 min .....	:	:	:	:	:	:	:	:	:	:
45 min og over .....	:	:	:	:	:	:	:	:	:	:
Uoppgitt oppmøteplass .....	238	(151)	:	:	:	:	:	:	:	:
<b>Kjønn og alder</b>										
Menn .....	2907	1721	:	:	:	555	(167)	:	(192)	(130)
16-29 .....	825	524	:	:	:	(153)	:	:	:	:
30-49 .....	1464	842	:	:	:	251	:	(161)	:	:
50-66 .....	593	344	:	:	:	(144)	:	:	:	:
67- .....	:	:	:	:	:	:	:	:	:	:
Kvinner .....	2369	1203	(186)	:	:	510	(107)	:	(186)	(139)
16-29 .....	640	312	:	:	:	(115)	:	:	:	:
30-49 .....	1306	760	:	:	:	275	:	:	:	:
50-66 .....	415	(122)	:	:	:	(119)	:	:	:	:
67- .....	:	:	:	:	:	:	:	:	:	:

Tabell 12. Bustader og busette. Hustype, talet på rom, kjøkken. 3. november 1990

Talet på rom på 6 m <sup>2</sup> eller meir (kjøkken, gang, bad o.l. er ikkje rekna med)	Bustader					Busette	
	I alt	Frittliggende einebustad eller vånings- hus knytt til gards- drift	Andre eine- og tomanns- bustader og småhus	Blokk, leigegard e.l.	Forret- nings- bygg for felles- hus- hald e.l.	I alt	Pr. bustad
I alt .....	5168	3991	1021	(86)	(70)	14581	2,8
1 rom .....	289	122	122	:	:	481	1,7
Med kjøkken i alt .....	255	122	(101)	:	:	436	1,7
Kjøkken 6 m <sup>2</sup> eller større .....	(60)	:	:	:	:	(128)	(2,1)
Kjøkken mindre enn 6 m <sup>2</sup> .....	195	(96)	(78)	:	:	308	1,6
Utan kjøkken .....	:	:	:	:	:	:	:
2 rom .....	575	308	223	:	:	858	1,5
Med kjøkken i alt .....	565	298	223	:	:	839	1,5
Kjøkken 6 m <sup>2</sup> eller større .....	318	179	111	:	:	512	1,6
Kjøkken mindre enn 6 m <sup>2</sup> .....	247	119	112	:	:	327	1,3
Utan kjøkken .....	:	:	:	:	:	:	:
3 rom .....	657	374	252	:	:	1388	2,1
4 rom .....	1171	868	291	:	:	3356	2,9
5 rom .....	1067	984	(78)	:	:	3197	3,0
6 rom .....	731	696	:	:	:	2486	3,4
7 rom .....	323	305	:	:	:	1304	4,0
8 rom .....	183	178	:	:	:	783	4,3
9 rom eller fleire .....	170	156	:	:	:	728	4,3

Tabell 13. Bustader, rom og busette, etter hustype. 3. november 1990

	I alt	Frittliggende einebustad eller våningshus knytt til gardsdrift	Hus i kjede, rekkehuis, terrassehus, vertikaldelt tomannsbustad	Horisontaldelt tomannsbustad eller anna bustadbygg med mindre enn 3 etasjar	Blokk, leigegard e.l.	Forretningsbygg, bygg for felleshushald e.l.
Bustader i alt .....	5168	3991	811	210	(86)	(70)
Busette i alt .....	14581	12028	1792	479	(155)	(128)
Rom i alt .....	23149	19454	2486	792	(249)	(169)
Rom pr. bustad .....	4,5	4,9	3,1	3,8	(2,9)	(2,4)
Busette pr. bustad .....	2,8	3,0	2,2	2,3	(1,8)	(1,8)

Tabell 14. Bustader etter eigeform og areal<sup>1</sup>. Rom og busette, etter eigeform. 3. november 1990

	I alt	Eig bustaden			Leiger bustaden			
		I alt	Privat	Gjennom burettslag e.l.	I alt	Som teneste- bustad	For eit avgrensa tidsrom	På andre vilkår
Bustader i alt .....	5168	4153	3652	501	1015	221	186	608
Under 50 m <sup>2</sup> .....	333	(82)	(80)	:	251	(87)	(82)	(82)
50 - 59 m <sup>2</sup> .....	353	142	108	:	211	:	:	122
60 - 79 m <sup>2</sup> .....	612	405	250	155	207	:	:	154
80 - 99 m <sup>2</sup> .....	1137	1019	868	151	118	:	:	(75)
100 - 129 m <sup>2</sup> .....	1228	1100	987	113	128	:	:	(101)
130 - 149 m <sup>2</sup> .....	587	540	513	:	:	:	:	:
150 - 199 m <sup>2</sup> .....	553	525	508	:	:	:	:	:
200 m <sup>2</sup> eller meir .....	364	340	337	:	:	:	:	:
Busette i alt .....	14581	12504	11206	1297	2077	402	373	1302
Busette pr. bustad .....	2,8	3,0	3,1	2,6	2,0	1,8	2,0	2,1
Rom i alt .....	23149	20229	18448	1781	2920	526	464	1930
Rom pr. bustad .....	4,5	4,9	5,1	3,6	2,9	2,4	2,5	3,2

<sup>1</sup> Medrekna kjøkken, gang, bad o.l.



Tabell 15. Bustader etter talet på rom og talet på busette. 3. november 1990

Talet på busette	I alt	Talet på rom								
		1	2	3	4	5	6	7	8	9 eller fleire
Bustader i alt . . .	5168	289	575	657	1171	1067	731	323	183	170
1 . . . . .	1362	197	406	239	219	166	115	:	:	:
2 . . . . .	1119	:	(97)	215	289	274	109	(57)	:	:
3 . . . . .	866	:	:	108	282	211	136	:	:	:
4 . . . . .	1001	:	:	(79)	220	252	194	(100)	(57)	(59)
5 . . . . .	619	:	:	:	140	140	112	(70)	(61)	(64)
6 eller fleire . . .	200	:	:	:	:	:	(66)	:	:	:

Tabell 16. Bustader etter byggjeår for huset og hustype/eigeform/kjelde til oppvarming. Busette og rom, etter byggjeår for huset. 3. november 1990

	I alt	Byggjeår for huset								
		-1900	1901-1920	1921-1940	1941-1945	1946-1960	1961-1970	1971-1980	1981-1990	
Bustader i alt . . . . .	5168	147	205	258	:	834	1091	1451	1174	
<b>Hustype</b>										
Frittliggjande einebustad eller våningshus knytt til gardsdrift . . . . .	3991	147	159	241	:	709	859	969	900	
Hus i kjøde, rekkjehus, terrassehus eller vertikaldelt tomannsbustad . . . . .	811	:	:	:	:	(82)	133	440	149	
Horisontaldelt tomannsbustad eller anna bustadbygg med mindre enn 3 etasjar	210	:	:	:	:	:	:	:	(91)	
Blokk, leigegard eller anna bustadbygg med 3 etasjar eller meir . . . . .	(86)	:	:	:	:	:	(55)	:	:	
Forretningsbygg, pensjonat, aldersheim, militærforlegning eller anna bygg for felleshushald . . . . .	(70)	:	:	:	:	:	:	:	:	
<b>Eige-/leigeform</b>										
Eigd i alt . . . . .	4153	(84)	167	167	:	742	912	1180	901	
Privat . . . . .	3652	(84)	161	167	:	707	813	956	763	
Gjennom burettslag eller bustadaksjeselskap . . . . .	501	:	:	:	:	:	(100)	224	138	
Leigd i alt . . . . .	1015	(63)	:	(91)	:	(92)	179	271	273	
Som tenestebustad . . . . .	221	:	:	:	:	:	(59)	(88)	:	
For eit avgrensa tidsrom . . . . .	186	:	:	:	:	:	(48)	:	(83)	
På andre vilkår . . . . .	608	(52)	:	(72)	:	(50)	(71)	167	171	
<b>Kjelder til oppvarming</b>										
Éi kjelde, i alt . . . . .	1539	:	(84)	(67)	:	210	351	507	292	
Sentralvarme . . . . .	(81)	:	:	:	:	:	:	:	:	
Elektriske omnar, varmekablar ø.l. . . . .	1087	:	:	:	:	(97)	238	436	258	
Omnar for flytande brensel . . . . .	127	:	:	:	:	(57)	:	:	:	
Omnar for fast brensel . . . . .	244	:	:	:	:	(55)	:	:	:	
To eller fleire kjelder, i alt . . . . .	3628	117	121	191	:	624	741	945	882	
Elektriske omnar og omnar for fast brensel . . . . .	2896	112	(86)	150	:	490	515	675	860	
Elektriske omnar og omnar for flytande brensel . . . . .	257	:	:	:	:	:	(84)	(106)	:	
Omnar for fast og flytande brensel . . . . .	:	:	:	:	:	:	:	:	:	
Sentralvarme og éi eller fleire andre kjelder . . . . .	(64)	:	:	:	:	:	:	:	:	
Andre kombinasjonar . . . . .	384	:	:	:	:	(76)	(100)	144	:	
Busette i alt . . . . .	14581	281	448	605	:	1799	2844	4777	3806	
Busette pr. bustad . . . . .	2,8	1,9	2,2	2,3	:	2,2	2,6	3,3	3,2	
Rom i alt . . . . .	23149	645	977	1140	:	3581	4752	6885	5134	
Rom pr. bustad . . . . .	4,5	4,4	4,8	4,4	:	4,3	4,4	4,7	4,4	

Tabell 17.1. Bustader etter sanitærutstyr og storleik. 3. november 1990

	I alt	Sanitærutstyr					
		Med WC			Utan WC		
		I alt	Med bad	Utan bad	I alt	Med bad	Utan bad
Bustader i alt	5168	5053	4998	(55)	114	:	(83)
<b>Talet på rom på 6 m<sup>2</sup> eller meir</b> (kjøkken, gang, bad o.l. er <i>ikkje</i> rekna med)							
1-2 rom	864	798	787	:	(66)	:	(51)
3 rom	657	642	642	:	:	:	:
4 rom	1171	1162	1162	:	:	:	:
5 rom eller fleire	2475	2451	2407	:	:	:	:

Tabell 17.2. Bustader og busette. Sanitærutstyr/byggjeår, storleik og tilgjenge. 3. november 1990

	I alt	Av dette med både bad og WC	Byggjeår for huset		
			-1900	1901-1960	1961-1990
Bustader i alt	5168	4998	147	1305	3716
<b>Talet på rom på 6 m<sup>2</sup> eller meir</b> (kjøkken, gang, bad o.l. er <i>ikkje</i> rekna med)					
1 rom	289	262	:	(59)	231
Med kjøkken 6 m <sup>2</sup> eller større	(60)	(58)	:	:	(53)
Med kjøkken mindre enn 6 m <sup>2</sup>	195	179	:	(52)	143
Utan kjøkken	:	:	:	:	:
2 rom	575	526	:	202	357
Med kjøkken 6 m <sup>2</sup> eller større	318	303	:	119	183
Med kjøkken mindre enn 6 m <sup>2</sup>	247	213	:	(83)	164
Utan kjøkken	:	:	:	:	:
3 rom	657	642	:	153	474
4 rom	1171	1162	:	300	849
5 rom	1067	1041	:	247	780
6 rom	731	699	:	184	515
7 rom	323	321	:	(76)	242
8 rom	183	178	:	:	147
9 rom eller fleire	170	168	:	:	123
<b>Etasjeplassering. Heis</b>					
Bustader med bustadrom i					
éin etasje i alt	2734	2621	(70)	657	2008
Kjellaretasje	267	245	:	(79)	188
Underetasje	141	116	:	:	(89)
1. etasje	1804	1765	(49)	411	1344
2. etasje	477	449	:	126	346
3. etasje	:	:	:	:	:
4. etasje	:	:	:	:	:
I hus med heis	:	:	:	:	:
I hus utan heis	:	:	:	:	:
5. etasje eller høgare	:	:	:	:	:
I hus med heis	:	:	:	:	:
I hus utan heis	:	:	:	:	:
Bustader med bustadrom i					
fleire etasjar i alt	2433	2378	(77)	648	1708
1. etasje og underetasje/kjellar	612	603	:	:	568
1. og 2. etasje	1339	1298	(77)	470	792
1. og 2. etasje og underetasje/kjellar	304	304	:	(82)	222
1., 2. og 3. etasje	(72)	(72)	:	:	(50)
Andre etasjekombinasjonar	107	(101)	:	:	(76)
Busette i alt	14581	14257	281	2872	11428
Busette pr. bustad	2,8	2,9	1,9	2,2	3,1
Rom i alt	23149	22536	645	5731	16772
Rom pr. bustad	4,5	4,5	4,4	4,4	4,5

Tabell 18. Bustader etter standardindikatorar. Busette etter alder og standardindikatorar. 3. november 1990

	Bustader	Busette								
		I alt	0-19	20-29	30-39	40-49	50-59	60-69	70-79	80-
I alt <sup>1</sup>	5168	14581	4779	2577	2121	1958	1219	1001	697	230
<b>Hustype</b>										
Frittliggjande einebustad eller våningshus knytt til gardsdrift	3991	12028	4011	1784	1685	1733	1126	849	629	(212)
Småhus	1021	2271	714	489	484	(189)	(159)	(110)	:	:
Blokk, leigegard, forretningsbygg, bygg for felleleshushald e.l.	156	282	:	:	:	:	:	:	:	:
<b>Talet på rom. Kjøkken</b>										
1 - 2 rom	864	1340	(203)	402	235	:	:	(110)	(123)	:
Med kjøkken	819	1275	(187)	368	225	:	:	(110)	(123)	:
Utan kjøkken	:	:	:	:	:	:	:	:	:	:
3 - 4 rom	1828	4744	1405	817	830	515	431	347	290	(110)
5 rom eller fleire	2475	8497	3165	1137	1187	1341	778	508	311	:
<b>Byggjeår</b>										
- 1900	147	281	:	:	:	:	:	:	:	:
1901 - 1960	1305	2872	506	444	293	(211)	323	522	436	(136)
1961 - 1990	3716	11428	4206	1883	1955	1691	940	416	230	(107)
<b>Kjelder til oppvarming</b>										
Éi kjelde, i alt	1539	3449	874	764	538	424	311	227	(209)	(103)
Sentralvarme, elektriske omnar, varmekablar e.l.	1168	2648	730	665	456	355	(213)	(113)	:	:
Omnar for flytande brensel	127	267	:	:	:	:	:	:	:	:
Omnar for fast brensel	244	534	:	:	:	:	:	:	(114)	:
To eller fleire kjelder, i alt	3628	11132	3898	1592	1713	1529	982	739	516	(164)
Elektriske omnar og omnar for fast brensel	2896	8911	3285	1266	1531	1097	660	517	438	(117)
Elektriske omnar og omnar for flytande brensel	257	757	(210)	(104)	:	(165)	(111)	:	:	:
Omnar for fast og flytande brensel	:	:	:	:	:	:	:	:	:	:
Sentralvarme og éi eller fleire andre kjelder	(64)	(184)	:	:	:	:	:	:	:	:
Andre kombinasjonar	384	1229	344	(195)	(105)	239	(173)	(103)	:	:
<b>Sanitærforhold</b>										
Har både bad og WC	4998	14257	4702	2280	2218	1931	1258	935	693	240
Har WC, men ikkje bad	(55)	(88)	:	:	:	:	:	:	:	:
Har bad, men ikkje WC	:	:	:	:	:	:	:	:	:	:
Har verken bad eller WC	(83)	(129)	:	:	:	:	:	:	:	:
<b>Etasjeplassering. Hels</b>										
Bustader med bustadrom i éin etasje i alt	2734	6403	1691	1143	830	939	654	568	421	(157)
1. etasje, kjellaretasje eller underetasje	2212	5340	1463	854	723	757	556	511	353	(123)
2. etasje eller høgare	522	1063	227	289	(107)	(182)	:	:	:	:
I hus med heis	:	:	:	:	:	:	:	:	:	:
I hus utan heis	502	1042	227	289	:	(182)	:	:	:	:
Bustader med bustadrom i fleire etasjar	2433	8178	3082	1212	1421	1014	638	398	303	(110)
<b>Plan i bustaden</b>										
Bustader med kjøkken, bad, WC og minst eitt bustadrom på eitt plan	4463	12746	4200	2007	1876	1817	1145	854	631	(216)
<b>Eige-/leigeform</b>										
Eigd i alt	4153	12504	4172	1781	1918	1722	1178	913	621	(198)
Privat	3652	11206	3717	1591	1594	1589	1084	853	595	(183)
Gjennom burettslag e.l.	501	1297	455	(190)	324	(133)	:	:	:	:
Leigd	1015	2077	601	574	333	231	(115)	:	(103)	:
<b>Talet på busette</b>										
1	1362	1362	:	239	250	:	(167)	(177)	281	(135)
2	1119	2237	(188)	390	(169)	(160)	338	536	364	:
3	866	2598	590	674	295	356	405	(190)	:	:
4	1001	4003	1659	558	845	672	(218)	:	:	:
5	619	3097	1551	348	551	491	(123)	:	:	:
6 eller fleire	200	1283	744	(145)	(143)	(202)	:	:	:	:

<sup>1</sup> Sjå tekstdelen, pkt. 5.

Tabell 19. Hushald, familiar og personar, etter hushaldstype<sup>1</sup>. Hushald etter hushaldstype<sup>1</sup> og talet på familiar i hushaldet/yrkesaktivitet i hushaldet/eigeform/talet på rom i bustaden og kjøkken. 3. november 1990

	I alt	Ein- person- hus- hald	Fleirpersonhushald utan barn			Fleirpersonhushald med barn			
			I alt	2 per- sonar	3 per- sonar eller fleire	I alt	1 barn	2 barn	3 barn eller fleire
Personar i alt	14581	1362	3981	1934	2047	9237	3047	3461	2729
Familiar i alt	5591	1362	1772	1108	664	2457	1030	880	547
Hushald i alt	5168	1362	1565	967	598	2240	908	828	504
<b>Talet på familiar i hushaldet</b>									
1 familie	4766	1362	1373	827	546	2030	790	779	462
2 familiar	384	.	182	140	.	201	114	.	.
3 familiar	:	.	:	.	.	:	.	.	.
4 familiar eller fleire	:	.	:	.	.	:	.	.	.
<b>Yrkesaktivitet. Talet på yrkesaktive i veka</b>									
Hushald utan yrkesaktive	1265	697	447	395	(51)	121	(80)	.	.
Hushald med 1 yrkesaktiv	1702	666	381	260	121	655	251	224	179
Heiltid <sup>2</sup>	1493	603	303	192	111	587	209	210	167
Deltid	208	(62)	(78)	(68)	.	(68)	.	.	.
Hushald med 2 yrkesaktive	1725	.	564	312	252	1161	401	487	273
Begge på heiltid	900	.	313	156	157	587	265	227	(95)
Ein på heiltid	769	.	220	140	(80)	548	126	253	170
Ingen på heiltid	(57)	.	.	.	.	.	.	.	.
Hushald med 3 yrkesaktive	344	.	141	.	141	203	110	(63)	.
Alle på heiltid	118	.	(56)	.	(56)	(62)	.	.	.
To på heiltid	150	.	(62)	.	(62)	(89)	.	.	.
Ein på heiltid	(72)	.	.	.	.	(49)	.	.	.
Ingen på heiltid	.	.	.	.	.	.	.	.	.
Hushald med 4 yrkesaktive og over	132	.	.	.	.	(99)	(65)	.	.
<b>Eige-/leigeform</b>									
Eigd i alt	4153	843	1401	853	548	1909	702	737	470
Privat	3652	687	1287	754	533	1677	606	662	409
Gjennom burettslag e.l.	501	156	113	(99)	.	232	(95)	(75)	(61)
Leigd i alt	1015	519	165	114	(50)	331	206	(91)	.
Som tenestebustad	221	135	.	.	.	(70)	.	.	.
For eit avgrensa tidsrom	186	(83)	.	.	.	(70)	(60)	.	.
På andre vilkår	608	301	116	(78)	.	191	109	(52)	.
<b>Talet på rom. Kjøkken</b>									
1 rom	289	197	(48)	.	.	.	.	.	.
Med kjøkken i alt	255	166	(48)	.	.	.	.	.	.
Kjøkken 6 m <sup>2</sup> eller større	(60)	.	.	.	.	.	.	.	.
Kjøkken mindre enn 6 m <sup>2</sup>	195	135	.	.	.	.	.	.	.
Utan kjøkken	.	.	.	.	.	.	.	.	.
2 rom	575	406	(85)	(68)	.	(84)	(79)	.	.
Med kjøkken i alt	565	406	(85)	(68)	.	(74)	(69)	.	.
Kjøkken 6 m <sup>2</sup> eller større	318	208	.	.	.	(63)	(59)	.	.
Kjøkken mindre enn 6 m <sup>2</sup>	247	198	.	.	.	.	.	.	.
Utan kjøkken	.	.	.	.	.	.	.	.	.
3 rom	657	239	203	166	.	215	115	(82)	.
4 rom	1171	219	411	250	161	541	236	186	119
5 rom	1067	166	424	255	169	478	175	217	(86)
6 rom	731	115	219	109	110	398	130	158	110
7 rom	323	.	(102)	(52)	(50)	211	(70)	(76)	(65)
8 rom	183	.	(55)	.	.	128	.	(50)	.
9 rom eller fleire	170	.	.	.	.	142	.	(49)	(52)

<sup>1</sup> I denne tabellen er barn (ugifte heimebuande) 18 år og over haldne utanfor ved gruppering av hushald etter type. Hushald som har barn berre i alderen 18 år og over, er derfor rekna som fleirpersonhushald utan barn. <sup>2</sup> Heiltid er *samia* avtala/vanleg arbeidstid på 30 timar eller meir i veka (alle arbeidsforhold).

Tabell 20. Hushald, familiar og personar, etter hushaldsstorleik/hushaldstype. Absolutte tal og prosent.  
3. november 1990

	Absolutte tal			Prosent		
	Personar	Familiar	Hushald	Personar	Familiar	Hushald
I alt .....	14581	5591	5168	100,0	100,0	100,0
<b>Hushaldsstorleik</b>						
1 person .....	1362	1362	1362	9,3	24,4	26,4
2 personar .....	2237	1259	1119	15,3	22,5	21,7
3 personar .....	2598	997	866	17,8	17,8	16,8
4 personar .....	4003	1054	1001	27,5	18,9	19,4
5 personar eller fleire .....	4380	918	820	30,0	16,4	15,9
<b>Hushaldstype</b>						
Éinpersonhushald .....	1362	1362	1362	9,3	24,4	26,4
<b>Alder</b>						
- 24 .....	155	155	155	1,1	2,8	3,0
25 - 34 .....	281	281	281	1,9	5,0	5,4
35 - 44 .....	135	135	135	0,9	2,4	2,6
45 - 69 .....	375	375	375	2,6	6,7	7,3
70 - 79 .....	281	281	281	1,9	5,0	5,4
80 - 84 .....	(94)	(94)	(94)	(0,6)	(1,7)	(1,8)
85 - .....	:	:	:	:	:	:
Fleirpersonhushald utan barn <sup>1</sup> .....	3981	1772	1565	27,3	31,7	30,3
<b>Alder eldste person</b>						
- 44 .....	1539	673	548	10,6	12,0	10,6
45 - 69 .....	1867	792	748	12,8	14,2	14,5
70 - 79 .....	443	230	209	3,0	4,1	4,0
80 - 84 .....	(113)	(65)	(51)	(0,8)	(1,2)	(1,0)
85 - .....	:	:	:	:	:	:
Fleirpersonhushald med barn <sup>1</sup> .....	9237	2457	2240	63,3	43,9	43,3
<b>Alder yngste barn</b>						
0 - 6 .....	4428	1249	1095	30,4	22,3	21,2
7 - 15 .....	3947	980	924	27,1	17,5	17,9
16 - 17 .....	861	228	221	5,9	4,1	4,3
<b>Talet på barn i hushaldet</b>						
1 barn .....	3047	1030	908	20,9	18,4	17,6
2 barn .....	3461	880	828	23,7	15,7	16,0
3 barn .....	2083	439	407	14,3	7,9	7,9
4 barn eller fleire .....	646	108	97	4,4	1,9	1,9

<sup>1</sup> I denne tabellen er barn (ugifte heimebuande) 18 år og over haldne utanfor ved grupperinga av hushald etter type. Hushald som har barn berre i alderen 18 år og over, er derfor rekna som fleirpersonhushald utan barn.

Tabell 21. Hushald etter hushaldstype<sup>1</sup> og disponering av personbil/sortering av avfall. 3. november 1990

	I alt	Hushald med barn	Hushald utan barn					
			I alt	Alder eldste person				
				-24	25-44	45-69	70-79	80-
Hushald i alt	5168	2240	2928	398	721	1123	490	195
<b>Disponering av personbil</b>								
1 bil	3218	1566	1652	245	434	724	175	(74)
2 bilar	764	470	294	(73)	(82)	122	:	:
3 bilar eller fleire	111	(75)	:	:	:	:	:	:
Hushaldet disponerer ikkje bil	1075	129	945	(70)	198	258	298	121
<b>Sortering av avfall (kjeldesortering)</b>								
Hushaldet sorterer avfall, i alt	1940	995	946	129	235	403	137	:
Papir <sup>2</sup>	432	232	200	:	(78)	(73)	:	:
Glas <sup>2</sup>	1230	704	525	(72)	152	234	(50)	:
Batteri <sup>2</sup>	1465	821	644	(78)	151	312	(92)	:
Måling, lakk, olje e.l. <sup>2</sup>	276	143	133	:	:	(71)	:	:
Anna avfall <sup>2</sup>	542	223	320	:	(70)	132	(55)	:
Hushaldet sorterer ikkje avfall	3227	1245	1982	270	487	720	353	152

<sup>1</sup> I denne tabellen er barn (ugifte heimebuande) 18 år og over haldne utanfor ved grupperinga av hushald etter type. Hushald som har barn berre i alderen 18 år og over, er derfor rekna som hushald utan barn. <sup>2</sup> Nokre hushald sorterer fleire typar avfall. Derfor blir summen av hushald etter avfallstype større enn talet på hushald som sorterer avfall i alt.

Tabell 24. Barn 0-17 år etter alder, familietype og mors/fars yrkesaktivitet i veka 27. oktober - 2. november 1990

Alder	I alt	Ektepar med barn		Mor/far med barn		
		I alt	Av dette		I alt	Av dette med yrkesaktiv mor/far
			Ein av foreldra yrkesaktiv	Begge foreldra yrkesaktive		
Barn i alt <sup>1</sup>	4223	3704	1135	2465	519	349
0 - 6 år	1652	1352	464	826	300	(159)
7 - 12 år	1323	1208	412	763	(115)	:
13 - 17 år	1248	1144	259	876	(104)	:

<sup>1</sup> Barn 0-17 år i alt er ikkje det same som personar 0-17 i alt. Sjå tekstdelen, pkt. 4.1.

Tabell 25. Personar 67 år og over i privathushald. Alder, talet på personar i hushaldet og indikatorar for bustadstandard. 3. november 1990

	I alt	Aldersgruppering 1				Aldersgruppering 2			
		67 - 79 år		80 år og over		67 - 74 år		75 - 79 år	
		Bur aleine	Bur med fleire	Bur aleine	Bur med fleire	Bur aleine	Bur med fleire	Bur aleine	Bur med fleire
I alt <sup>1</sup> .....	1212	321	661	(116)	(114)	(183)	508	(138)	(153)
<b>Hustype</b>									
Frittliggjande einébustad eller våningshus knytt til gardsdrift .....	1087	250	626	:	(118)	(135)	440	(115)	(185)
Småhus .....	(173)	:	:	:	:	:	:	:	:
Blokk, leigegard, forretningsbygg, bygg for felleishushald e.l. ....	:	:	:	:	:	:	:	:	:
<b>Talet på rom. Kjøkken</b>									
1 - 2 rom .....	267	(104)	:	:	:	:	:	:	:
Med kjøkken .....	267	(104)	:	:	:	:	:	:	:
Utan kjøkken .....	:	:	:	:	:	:	:	:	:
3 - 4 rom .....	492	(115)	268	:	:	:	(156)	:	(111)
5 rom eller fleire .....	529	(125)	333	:	:	:	290	:	:
<b>Byggjeår</b>									
- 1900 .....	:	:	:	:	:	:	:	:	:
1901 - 1960 .....	757	(198)	423	:	:	(115)	293	:	(130)
1961 - 1990 .....	442	(115)	(221)	:	:	:	(179)	:	:
<b>Kjelder til oppvarming</b>									
Éi kjelde, i alt .....	372	(115)	(154)	:	:	:	:	:	:
Sentralvarme, elektriske omnar, varmekablar e.l. ....	(159)	:	:	:	:	:	:	:	:
Omnar for flytande brensel .....	:	:	:	:	:	:	:	:	:
Omnar for fast brensel .....	(145)	:	:	:	:	:	:	:	:
To eller fleire kjelder, i alt .....	915	229	523	:	:	(104)	394	(125)	(128)
Sentralvarme og éin eller fleire andre kjelder .....	:	:	:	:	:	:	:	:	:
Andre kombinasjonar .....	910	229	523	:	:	(104)	394	(125)	(128)
<b>Sanitærforhold</b>									
Har både bad og WC .....	1212	312	660	(115)	(125)	(156)	474	(156)	(185)
Har anten bad eller WC .....	:	:	:	:	:	:	:	:	:
Har verken bad eller WC .....	:	:	:	:	:	:	:	:	:
<b>Etasjeplassering. Heis</b>									
Bustader med bustadrom i éin etasje i alt .....	776	229	389	(104)	:	(135)	297	:	:
1. etasje, kjellaretasje eller underetasje .....	649	(198)	329	:	:	(125)	254	:	:
2. etasje eller høgare .....	(126)	:	:	:	:	:	:	:	:
I hus med heis .....	:	:	:	:	:	:	:	:	:
I hus utan heis .....	(126)	:	:	:	:	:	:	:	:
Bustader med bustadrom i fleire etasjar .....	512	(115)	287	:	:	:	(194)	:	:
<b>Plan i bustaden</b>									
Bustader med kjøkken, bad, WC og minst eitt bustadrom på eitt plan .....	1109	281	612	(104)	(112)	(146)	454	(135)	(158)
<b>Elge-/leigeform</b>									
Eigd i alt .....	1105	260	647	:	(115)	(156)	480	(104)	(166)
Privat .....	1032	239	610	:	:	(146)	459	:	(151)
Gjennom burettslag e.l. ....	:	:	:	:	:	:	:	:	:
Leigd .....	(182)	:	:	:	:	:	:	:	:

<sup>1</sup> Sjå tekstdelen, pkt. 5.





Tabell 26 (framh.). Folkemengd etter alder, kjønn og type bustadstrøk/grunnkrins. 3. november 1990

	I alt	Alder										
		0-6	7-15	16-19	20-24	25-29	30-49	50-59	60-66	67-69	70-79	80-
0207 Langeland	404	35	38	34	48	40	103	41	29	13	15	8
Menn	208	18	16	21	23	20	55	21	15	9	5	5
Kvinner	196	17	22	13	25	20	48	20	14	4	10	3
0208 Landåsen	2	-	-	-	-	-	-	-	-	-	2	-
Menn	1	-	-	-	-	-	-	-	-	-	1	-
Kvinner	1	-	-	-	-	-	-	-	-	-	1	-
03 Leirvik	3944	338	392	240	425	343	952	435	289	124	266	140
Menn	2008	177	196	120	234	194	500	211	147	62	120	47
Kvinner	1936	161	196	120	191	149	452	224	142	62	146	93
0301 Stord Verft	75	12	5	8	11	12	18	6	2	-	1	-
Menn	48	10	3	5	5	8	11	4	1	-	1	-
Kvinner	27	2	2	3	6	4	7	2	1	-	-	-
0302 Bjelland	650	72	61	35	72	59	154	72	44	27	43	11
Menn	355	40	30	19	43	38	87	35	22	14	21	6
Kvinner	295	32	31	16	29	21	67	37	22	13	22	5
0303 Gullberg	303	23	25	16	33	34	73	30	33	15	17	4
Menn	157	16	9	6	19	18	42	13	14	8	9	3
Kvinner	146	7	16	10	14	16	31	17	19	7	8	1
0304 Sponavikdalen	467	27	24	32	92	59	96	78	29	11	18	1
Menn	266	10	13	16	54	45	47	43	22	6	10	-
Kvinner	201	17	11	16	38	14	49	35	7	5	8	1
0305 Nydalen	148	4	11	5	19	10	27	33	17	6	13	3
Menn	70	-	2	3	10	7	15	16	5	4	6	2
Kvinner	78	4	9	2	9	3	12	17	12	2	7	1
0306 Skotaberg	487	43	57	39	40	33	112	59	41	10	37	16
Menn	258	27	32	21	24	16	56	29	23	8	15	7
Kvinner	229	16	25	18	16	17	56	30	18	2	22	9
0307 Leirvik sentrum	126	5	6	5	17	13	21	11	12	9	16	11
Menn	55	1	3	2	7	8	12	6	6	4	4	2
Kvinner	71	4	3	3	10	5	9	5	6	5	12	9
0308 Kringsjø	402	31	36	29	50	29	86	45	26	8	28	34
Menn	203	13	18	13	35	16	45	20	16	4	14	9
Kvinner	199	18	18	16	15	13	41	25	10	4	14	25
0309 Lønning	610	77	120	36	46	43	238	24	16	4	5	1
Menn	291	34	66	17	18	14	120	12	5	1	3	1
Kvinner	319	43	54	19	28	29	118	12	11	3	2	-
0310 Myraskogen	365	21	29	22	17	24	57	39	33	16	61	46
Menn	155	12	14	12	6	9	26	15	17	5	26	13
Kvinner	210	9	15	10	11	15	31	24	16	11	35	33
0311 Ås	311	23	18	13	28	27	70	38	36	18	27	13
Menn	150	14	6	6	13	15	39	18	16	8	11	4
Kvinner	161	9	12	7	15	12	31	20	20	10	16	9
04 Hystad	2656	257	392	209	268	206	757	233	124	42	127	41
Menn	1341	141	202	109	139	113	384	119	47	21	53	13
Kvinner	1315	116	190	100	129	93	373	114	77	21	74	28
0401 Hystadvikjo	293	30	36	13	26	19	69	23	26	9	32	10
Menn	143	21	20	4	10	9	37	11	8	4	15	4
Kvinner	150	9	16	9	16	10	32	12	18	5	17	6
0402 Håvåsen	936	85	130	68	84	63	250	100	62	19	54	21
Menn	485	49	73	40	47	33	128	53	21	11	22	8
Kvinner	451	36	57	28	37	30	122	47	41	8	32	13
0403 Ådland	677	74	109	48	72	75	201	42	19	7	26	4
Menn	342	41	59	21	35	43	101	20	11	3	7	1
Kvinner	335	33	50	27	37	32	100	22	8	4	19	3
0404 Tyselio	381	25	59	46	45	25	100	51	14	5	9	2
Menn	189	13	23	22	27	16	47	27	6	3	5	-
Kvinner	192	12	36	24	18	9	53	24	8	2	4	2
0405 Sævarhagen	369	43	58	34	41	24	137	17	3	2	6	4
Menn	182	17	27	22	20	12	71	8	1	-	4	-
Kvinner	187	26	31	12	21	12	66	9	2	2	2	4
05 Rommetveit	2343	244	404	211	185	148	751	174	76	24	88	38
Menn	1158	101	195	121	95	70	383	98	35	10	39	11
Kvinner	1185	143	209	90	90	78	368	76	41	14	49	27
0501 Haga	607	60	75	71	57	44	180	59	30	5	16	10
Menn	307	24	36	40	36	21	93	33	11	3	8	2
Kvinner	300	36	39	31	21	23	87	26	19	2	8	8
0502 Økland	599	68	160	50	33	16	243	14	9	2	3	1
Menn	289	23	80	26	12	5	128	8	6	-	1	-
Kvinner	310	45	80	24	21	11	115	6	3	2	2	1
0503 Knappane	378	46	55	29	34	30	125	21	10	4	17	7
Menn	172	21	24	15	12	13	61	11	4	2	7	2
Kvinner	206	25	31	14	22	17	64	10	6	2	10	5
0504 Lunde	357	30	59	31	26	24	97	33	12	5	29	11
Menn	174	15	25	14	13	12	48	19	6	2	13	3
Kvinner	183	15	34	17	13	12	49	14	6	3	16	8

Tabell 26 (framh.). Folkemengd etter alder, kjønn og type bustadstrøk/grunnkrins. 3. november 1990

	I alt	Alder										
		0-6	7-15	16-19	20-24	25-29	30-49	50-59	60-66	67-69	70-79	80-
0505 Agdestein .....	245	21	34	24	26	24	67	27	10	3	7	2
Menn .....	135	10	19	19	17	12	32	17	6	1	1	1
Kvinner .....	110	11	15	5	9	12	35	10	4	2	6	1
0506 Huglo .....	157	19	21	6	9	10	39	20	5	5	16	7
Menn .....	81	8	11	3	5	7	21	10	2	2	9	3
Kvinner .....	76	11	10	3	4	3	18	10	3	3	7	4
Uoppgitt .....	62	7	12	2	7	5	16	4	3	3	3	-

Tabell 27.1. Yrkesaktive 16 år og over, etter næring, kjønn og type bustadstrøk/delområde. 3. november 1989 - 2. november 1990

	I alt	Jordbruk, skogbruk, fiske og fangst	Oljeutvinning og bergverksdrift	Industri	Kraft- og vassforsyning	Byggje- og anleggsverksemd	Varehandel, hotell- og restauranterverksemd	Transport, lagring, post og telekommunikasjonar	Bank-, finansierings- og forsikringsverksemd, egedomsdrift og forretningsmessig tenesteyting	Offentleg, sosial og privat tenesteyting
Kommunen <sup>1</sup> .....	7485	183	(73)	2325	99	593	1277	470	290	2175
Menn .....	4186	117	(51)	1878	75	511	449	309	205	591
Kvinner .....	3299	(66)	:	447	:	82	828	161	85	1584
<b>Type bustadstrøk og kjønn</b>										
<b>Tettstader</b>										
Tettbygde strøk .....	6435	:	:	2080	(110)	471	1063	317	(193)	2058
Menn .....	3573	:	:	1597	:	411	447	249	(133)	560
Kvinner .....	2862	:	:	483	:	:	615	:	:	1498
5051 Sagvåg .....	1267	:	:	448	:	:	(218)	:	:	384
Menn .....	665	:	:	339	:	:	:	:	:	:
Kvinner .....	602	:	:	(109)	:	:	(137)	:	:	306
5053 Leirvik .....	5167	:	:	1631	(101)	402	845	245	(184)	1673
Menn .....	2908	:	:	1258	:	354	366	(177)	(133)	482
Kvinner .....	2260	:	:	374	:	:	478	:	:	1191
Spreittbygde strøk .....	1022	:	:	(206)	:	(137)	(189)	(107)	:	249
Menn .....	604	:	:	(176)	:	(125)	:	:	:	:
Kvinner .....	418	:	:	:	:	:	(119)	:	:	(210)
Uoppgitt .....	:	:	:	:	:	:	:	:	:	:
<b>Delområde og kjønn</b>										
01 Sagvåg .....	1796	:	:	606	:	(140)	319	(113)	:	491
Menn .....	1015	:	:	476	:	(129)	(112)	(113)	:	(106)
Kvinner .....	781	:	:	(129)	:	:	(207)	:	:	385
02 Hodnaland .....	962	:	:	274	:	(123)	(184)	:	:	245
Menn .....	499	:	:	(196)	:	:	:	:	:	:
Kvinner .....	463	:	:	:	:	:	(108)	:	:	(215)
03 Leirvik .....	2074	:	:	810	:	:	386	:	:	557
Menn .....	1140	:	:	605	:	:	(162)	:	:	(151)
Kvinner .....	934	:	:	(205)	:	:	225	:	:	406
04 Hystad .....	1459	:	:	365	:	(107)	(183)	:	:	602
Menn .....	835	:	:	295	:	:	:	:	:	224
Kvinner .....	623	:	:	:	:	:	(116)	:	:	378
05 Rommetveit .....	1166	:	:	231	:	(148)	(179)	(105)	:	411
Menn .....	687	:	:	(201)	:	(138)	(101)	:	:	:
Kvinner .....	479	:	:	:	:	:	:	:	:	324
Uoppgitt .....	:	:	:	:	:	:	:	:	:	:

<sup>1</sup> Sjå tekstdelen, pkt. 5.

Tabell 27.2. Yrkesaktive 16 år og over, etter næring, kjønn og type bustadstrøk/grunnkrins. 3. november 1989 - 2. november 1990

	I alt	Primær	Sekundær	Tertiær		
				I alt	Off., sosial og privat tenesteyting	Andre tertiær-næringar
Kommunen <sup>1</sup> .....	7485	183	3090	4212	2175	2037
Menn .....	4186	117	2515	1554	591	963
Kvinner .....	3299	(66)	575	2658	1584	1074
<b>Type bustadstrøk og kjønn</b>						
<b>Tettstader</b>						
Tettbygde strøk .....	6435	:	2755	3630	2058	1572
Menn .....	3573	:	2163	1389	560	829
Kvinner .....	2862	:	592	2241	1498	743
5051 Sagvåg .....	1267	:	564	683	384	299
Menn .....	665	:	434	231	:	(153)
Kvinner .....	602	:	(130)	452	306	(146)
5053 Leirvik .....	5167	:	2191	2946	1673	1273
Menn .....	2908	:	1730	1158	482	676
Kvinner .....	2260	:	462	1788	1191	597
Spreittbygde strøk .....	1022	:	375	564	249	315
Menn .....	604	:	334	(216)	:	(177)
Kvinner .....	418	:	:	348	(210)	(138)
Uoppgitt .....	:	:	:	:	:	:
<b>Delområde, grunnkrins og kjønn</b>						
01 Sagvåg .....	1796	:	813	943	491	452
Menn .....	1015	:	663	342	(106)	236
Kvinner .....	781	:	(150)	601	385	(216)
0101 Stokken .....	:	:	:	:	:	:
Menn .....	:	:	:	:	:	:
Kvinner .....	:	:	:	:	:	:
0102 Vikanes .....	248	:	(102)	(146)	:	:
Menn .....	(159)	:	:	:	:	:
Kvinner .....	:	:	:	:	:	:
0103 Sagvåg sentrum .....	(142)	:	:	:	:	:
Menn .....	:	:	:	:	:	:
Kvinner .....	:	:	:	:	:	:
0104 Grunnvågsneset .....	(142)	:	:	:	:	:
Menn .....	:	:	:	:	:	:
Kvinner .....	:	:	:	:	:	:
0105 Sætrevik .....	(109)	:	:	:	:	:
Menn .....	:	:	:	:	:	:
Kvinner .....	:	:	:	:	:	:
0106 Valvatna .....	(155)	:	:	:	:	:
Menn .....	(105)	:	:	:	:	:
Kvinner .....	:	:	:	:	:	:
0107 Almås .....	(108)	:	:	:	:	:
Menn .....	:	:	:	:	:	:
Kvinner .....	:	:	:	:	:	:
0108 Nysæterneset .....	(196)	:	:	:	:	:
Menn .....	(125)	:	:	:	:	:
Kvinner .....	:	:	:	:	:	:
0109 Rindane .....	(190)	:	:	(131)	:	:
Menn .....	:	:	:	:	:	:
Kvinner .....	(119)	:	:	(109)	:	:
0110 Nysæter .....	237	:	(139)	:	:	:
Menn .....	(130)	:	:	:	:	:
Kvinner .....	(107)	:	:	:	:	:
0111 Dale .....	:	:	:	:	:	:
Menn .....	:	:	:	:	:	:
Kvinner .....	:	:	:	:	:	:
0112 Stuva .....	(137)	:	:	(119)	:	:
Menn .....	:	:	:	:	:	:
Kvinner .....	:	:	:	:	:	:
02 Hodnaland .....	962	:	444	496	245	251
Menn .....	499	:	326	(161)	:	(132)
Kvinner .....	463	:	(118)	335	(215)	(119)
0201 Hatland .....	(113)	:	:	:	:	:
Menn .....	:	:	:	:	:	:
Kvinner .....	:	:	:	:	:	:
0204 Kårevik .....	352	:	(193)	(159)	:	:
Menn .....	224	:	(154)	:	:	:
Kvinner .....	(128)	:	:	:	:	:

<sup>1</sup> Sjå tekstdelen, pkt. 5.

Tabell 27.2 (framh). Yrkesaktive 16 år og over, etter næring, kjønn og type bustadstrøk/grunnkrins. 3. november 1989 - 2. november 1990

	I alt	Primær	Sekundær	Tertiær		
				I alt	Off., sosial og privat tenesteyting	Andre tertiær-næringar
0205 Eldøymarka	265	:	(138)	(127)	:	:
Menn	(139)	:	(119)	:	:	:
Kvinner	(126)	:	:	(107)	:	:
0206 Heiane	:	:	:	:	:	:
Menn	:	:	:	:	:	:
Kvinner	:	:	:	:	:	:
0207 Langeland	(190)	:	:	(109)	:	:
Menn	:	:	:	:	:	:
Kvinner	(128)	:	:	:	:	:
0208 Landåsen	:	:	:	:	:	:
Menn	:	:	:	:	:	:
Kvinner	:	:	:	:	:	:
03 Leirvik	2074	:	968	1087	557	530
Menn	1140	:	733	397	(151)	246
Kvinner	934	:	235	689	406	283
0301 Stord Verft	:	:	:	:	:	:
Menn	:	:	:	:	:	:
Kvinner	:	:	:	:	:	:
0302 Bjelland	248	:	(190)	:	:	:
Menn	(180)	:	(161)	:	:	:
Kvinner	:	:	:	:	:	:
0303 Gullberg	(176)	:	:	:	:	:
Menn	(107)	:	:	:	:	:
Kvinner	:	:	:	:	:	:
0304 Sponavikdalen	293	:	(215)	:	:	:
Menn	(175)	:	(156)	:	:	:
Kvinner	(118)	:	:	:	:	:
0305 Nydalen	:	:	:	:	:	:
Menn	:	:	:	:	:	:
Kvinner	:	:	:	:	:	:
0306 Skotaberg	276	:	:	(197)	:	(107)
Menn	(138)	:	:	:	:	:
Kvinner	(138)	:	:	(118)	:	:
0307 Leirvik sentrum	:	:	:	:	:	:
Menn	:	:	:	:	:	:
Kvinner	:	:	:	:	:	:
0308 Kringsjø	(172)	:	:	(121)	:	:
Menn	:	:	:	:	:	:
Kvinner	:	:	:	:	:	:
0309 Lønning	291	:	:	(196)	(129)	:
Menn	(125)	:	:	:	:	:
Kvinner	(165)	:	:	(146)	:	:
0310 Myraskogen	(178)	:	:	(105)	:	:
Menn	:	:	:	:	:	:
Kvinner	:	:	:	:	:	:
0311 Ås	(210)	:	:	(157)	:	:
Menn	(129)	:	:	:	:	:
Kvinner	:	:	:	:	:	:
04 Hystad	1459	:	514	945	602	342
Menn	835	:	424	411	224	(187)
Kvinner	623	:	:	533	378	(155)
0401 Hystadvikjo	(120)	:	:	:	:	:
Menn	:	:	:	:	:	:
Kvinner	:	:	:	:	:	:
0402 Håvåsen	560	:	(189)	371	242	(129)
Menn	339	:	(169)	(171)	:	:
Kvinner	(220)	:	:	(201)	(161)	:
0403 Ådland	361	:	(126)	235	(160)	:
Menn	(204)	:	(106)	:	:	:
Kvinner	(156)	:	:	(137)	:	:
0404 Tyselio	(222)	:	:	(142)	:	:
Menn	(143)	:	:	:	:	:
Kvinner	:	:	:	:	:	:
0405 Sævarhagen	(196)	:	:	(128)	:	:
Menn	:	:	:	:	:	:
Kvinner	(107)	:	:	:	:	:
05 Rommetveit	1166	:	391	723	411	312
Menn	687	:	352	293	:	(206)
Kvinner	479	:	:	430	324	(107)
0501 Haga	269	:	:	(189)	(108)	:
Menn	(171)	:	:	(111)	:	:
Kvinner	:	:	:	:	:	:

Tabell 27.2 (framh). Yrkesaktive 16 år og over, etter næring, kjønn og type bustadstrøk/grunnkrins. 3. november 1989 - 2. november 1990

	I alt	Primær	Sekundær	Tertiær		
				I alt	Off., sosial og privat tenesteyting	Andre tertiær-næringar
0502 Økland .....	332	:	(159)	(173)	(117)	:
Menn .....	(186)	:	(149)	:	:	:
Kvinner .....	(146)	:	:	(136)	(107)	:
0503 Knappane .....	(194)	:	:	(124)	:	:
Menn .....	(116)	:	:	:	:	:
Kvinner .....	:	:	:	:	:	:
0504 Lunde .....	(175)	:	:	:	:	:
Menn .....	(106)	:	:	:	:	:
Kvinner .....	:	:	:	:	:	:
0505 Agdestein .....	(111)	:	:	:	:	:
Menn .....	:	:	:	:	:	:
Kvinner .....	:	:	:	:	:	:
0506 Huglo .....	:	:	:	:	:	:
Menn .....	:	:	:	:	:	:
Kvinner .....	:	:	:	:	:	:
Uoppgitt .....	:	:	:	:	:	:

Tabell 28. Privathushald. Utvalde kjenneteikn for bustadstandard, og disponering av personbil. Bustadstrøk/grunnkrins. 3. november 1990

	Alle privat- hushald	Bustaden har både bad og WC	Kjøkken 6 m <sup>2</sup> og over	Bustaden bygd etter 1960	Hushaldet eig bustaden	Hushaldet dispo- nerer bil	Bustad- romma er på eitt plan <sup>1</sup>	Bustaden ligg i 2. et. eller høgare og huset har ikkje heis
Kommunen	5168	4998	4567	3716	4153	4093	4463	535
<b>Type bustadstrøk</b>								
<b>Tettstader</b>								
Tettbygde strøk	4447	4327	3933	3259	3575	3523	3845	457
5051 Sagvåg	869	866	791	681	697	737	777	(50)
5053 Leirvik	3578	3461	3142	2578	2878	2786	3068	407
Spreittbygde strøk	687	643	600	441	551	544	590	(70)
Uoppgitt	:	:	:	:	:	:	:	:
<b>Delområde og grunnkrins</b>								
01 Sagvåg	1213	1210	1077	943	989	1046	1106	(99)
0101 Stokken	:	:	:	:	:	:	:	:
0102 Vikanes	187	187	185	157	169	153	184	:
0103 Sagvåg sentrum	115	115	(94)	(82)	(74)	(89)	(94)	:
0104 Grunnvågsneset	(76)	(76)	(66)	(59)	(68)	(71)	(76)	:
0105 Sætrevik	(54)	(54)	(54)	(54)	(54)	(54)	(54)	:
0106 Valvatna	116	116	(58)	(104)	(95)	(99)	(106)	:
0107 Almås	(91)	(91)	(91)	(55)	(76)	(87)	(86)	:
0108 Nysæterneset	147	147	137	124	124	(105)	(106)	:
0109 Rindane	(103)	(103)	(97)	(82)	(85)	(95)	(103)	:
0110 Nysæter	133	133	125	120	(106)	133	123	:
0111 Dale	(75)	(73)	(55)	:	:	(60)	(73)	:
0112 Stuva	(86)	(86)	(86)	:	(68)	(71)	(71)	:
02 Hodnaland	616	585	572	417	508	473	521	:
0201 Hatland	(91)	(77)	(80)	:	(57)	(56)	(59)	:
0204 Kårevik	210	204	195	158	174	162	193	:
0205 Eldøymarka	166	155	150	131	131	143	145	:
0206 Heiane	:	:	:	:	:	:	:	:
0207 Langeland	125	125	123	(92)	123	(89)	112	:
0208 Landåsen	:	:	:	:	:	:	:	:
03 Leirvik	1644	1587	1407	1012	1238	1211	1395	218
0301 Stord Verft	:	:	:	:	:	:	:	:
0302 Bjelland	230	219	157	155	159	177	177	:
0303 Gullberg	172	172	146	(72)	140	112	124	:
0304 Sponavikdalen	182	182	171	133	115	144	154	:
0305 Nydalen	(64)	(64)	(53)	:	(53)	(53)	(58)	:
0306 Skotaberg	204	192	170	123	184	118	184	:
0307 Leirvik sentrum	(62)	(52)	:	:	:	:	(52)	:
0308 Kringsjå	133	133	123	(76)	113	(83)	123	:
0309 Lønning	223	223	212	199	186	181	191	:
0310 Myraskogen	188	168	188	109	124	142	153	:
0311 Ås	157	157	131	(73)	136	128	154	:
04 Hystad	938	914	820	730	772	739	818	122
0401 Hystadvikjo	(99)	(86)	(71)	(66)	(66)	(76)	(79)	:
0402 Håvåsen	342	332	310	209	313	281	303	:
0403 Ådland	256	256	214	254	197	194	221	(52)
0404 Tyselio	(102)	(102)	(97)	(102)	(95)	(87)	(102)	:
0405 Sævarhagen	138	138	127	(99)	(102)	(102)	113	:
05 Rommetveit	724	672	657	598	619	598	594	(48)
0501 Haga	187	172	158	182	164	143	147	:
0502 Økland	189	189	171	186	153	175	166	:
0503 Knappane	116	111	116	(90)	108	108	(90)	:
0504 Lunde	(91)	(86)	(77)	(64)	(77)	(75)	(81)	:
0505 Agdestein	(66)	(66)	(66)	:	(64)	(48)	(66)	:
0506 Huglo	(74)	(48)	(69)	:	(53)	(48)	:	:
Uoppgitt	:	:	:	:	:	:	:	:

<sup>1</sup> Bustaden har kjøkken, bad/dusj, WC og minst eitt bustadrom i same etasje.





# 1221 STORD

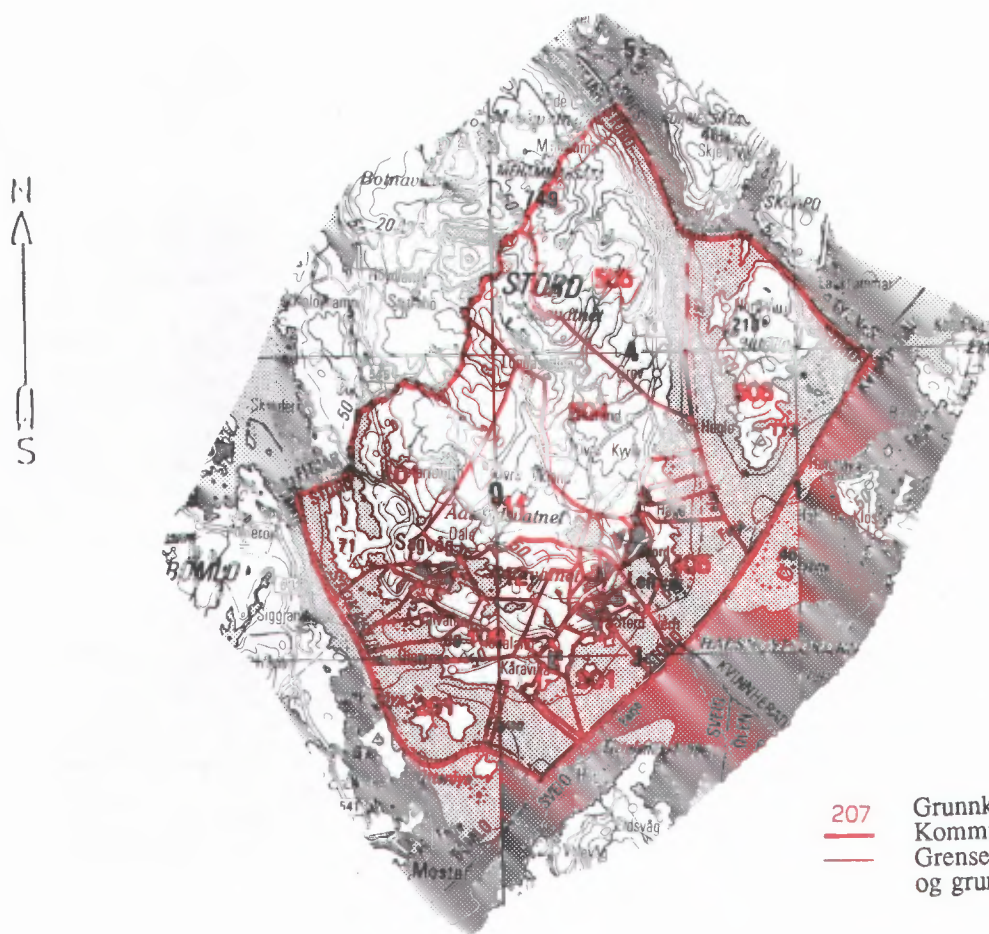

Kartgrunnlag M ca. 1:250 000  
Løyvnr. 74/91 Statens kartverk

Utsnitt av kringskart

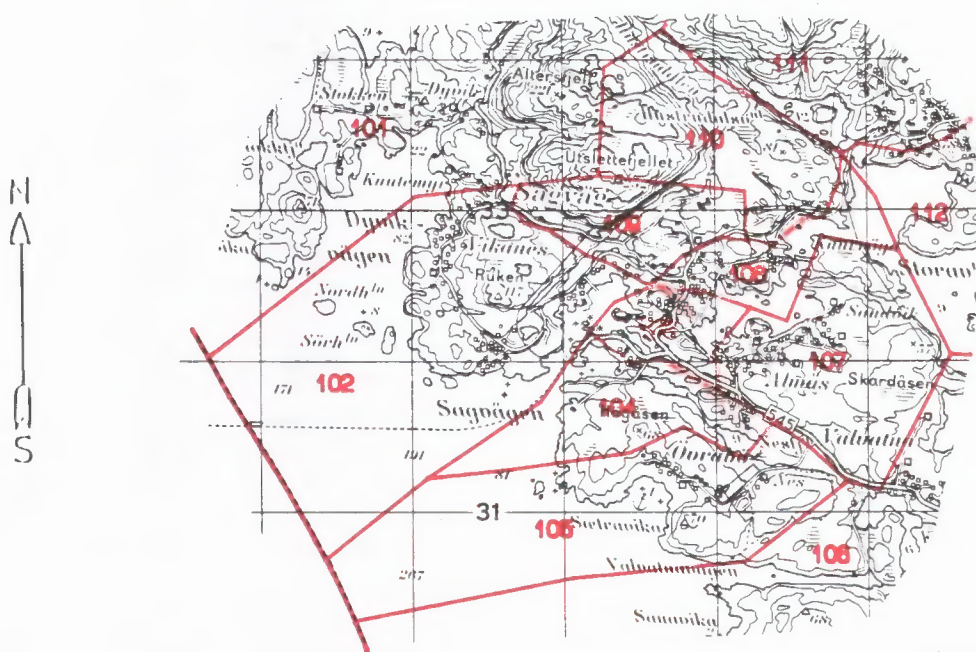

Kartgrunnlag M ca. 1:50 000  
Løyvnr. 74/91 Statens kartverk

Utsnitt av krinskart

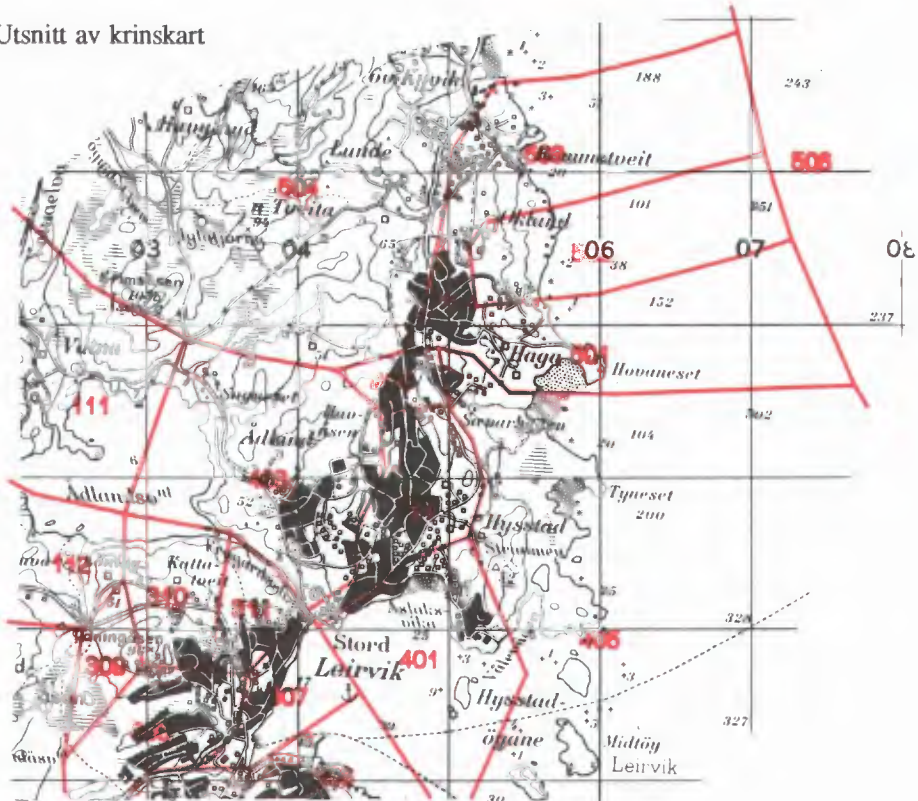

Utsnitt av krinskart

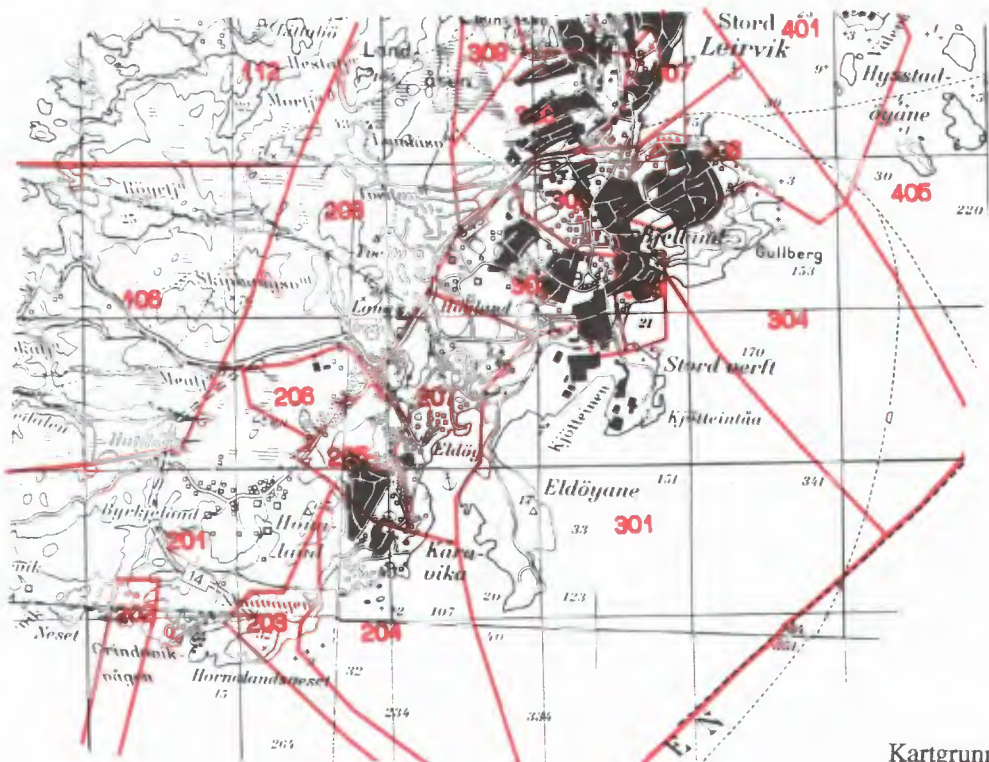

Kartgrunnlag M ca. 1:50 000  
Løyvenr. 74/91 Statens kartverk

## Avgrensning av Sagvåg tettstad

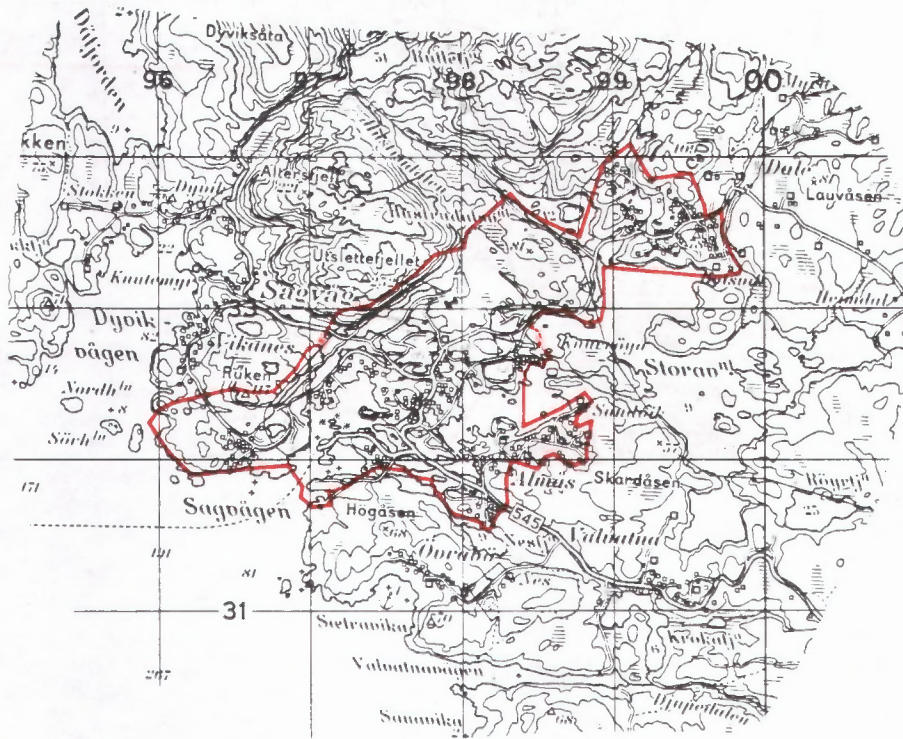

Kartgrunnlag M ca. 1:50 000  
Løyvenr. 74/91 Statens kartverk

## Avgrensning av Leirvik tettstad

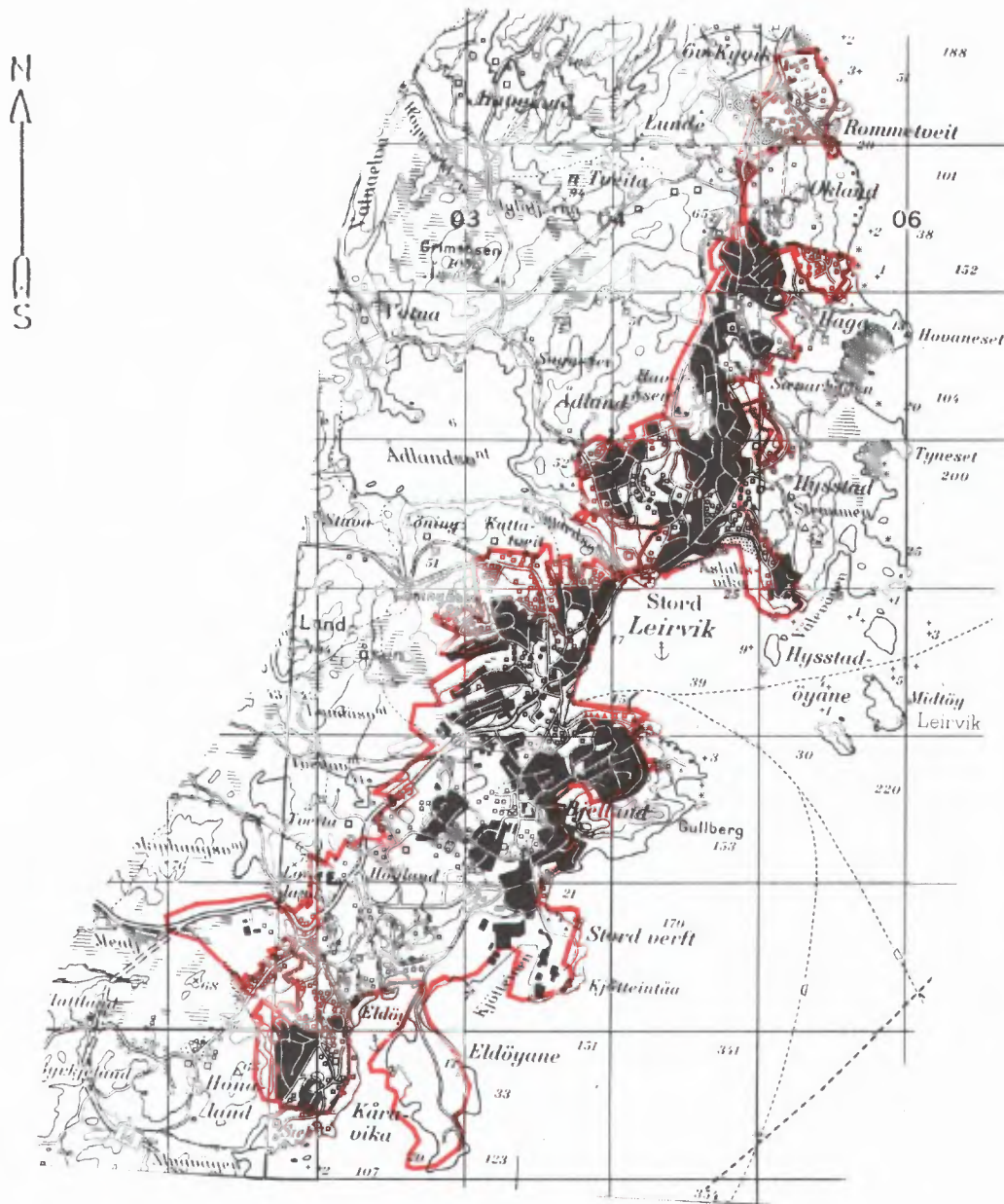

Kartgrunnlag M ca. 1:50 000  
Løyvenr. 74/91 Statens kartverk



**FoB 90**

Folke- og bustadteljing 1990 blir gjennomført av Statistisk sentralbyrå

Opgåvene er undergitt teleplikt. Dei vil berre bli nytta til å utarbeide statis og vil bli oppbevarte på ein trygg måte.

**VIKTIG:**

Bruk helst blyant eller blå/svart kulepenn

Slik:

Ikkje slik:



**1 Kven bur du saman med i leilegheita?**  
Rettleiinga fortel kva vi meiner med ei leilegheit. Set fleire kryss om nødvendig.

- |                                      |  |
|--------------------------------------|--|
| <input type="checkbox"/> Ingen       | <input type="checkbox"/> Sysken  |
| <input type="checkbox"/> Ektemake    | <input type="checkbox"/> Svigerforeldre, svigerinne, svoger, svigerbarn, tante, onkel, niese, nevø |
| <input type="checkbox"/> Sambuar     | <input type="checkbox"/> Besteforeldre, barnebarn  |
| <input type="checkbox"/> Dotter, son | <input type="checkbox"/> Andre personar  |
| <input type="checkbox"/> Mor, far    |  |

**2 Hadde du inntektsgivande arbeid i minst 100 timar i året frå 3. nov. 1989 til 2. nov. 1990?**

Arbeid som ulønt familiemedlem i familiebedrift blir også rekna som inntektsgivande arbeid (t.d. butikk, gardsbruk).

- Ja  Nei

**!** Svara du nei her, skal du ikkje fylle ut resten av denne sida.

**3 Kor mange månader hadde du heiltids- og/eller deltidstarbeid i året frå 3. nov. 1989 til 2. nov. 1990?**  
Sjå rettleiinga.

Heiltid: ..... månader

Deltid: ..... månader

**4 Før opp namn og adresse på den arbeidsstaden (bedrifta) der du hadde inntektsgivande arbeid lengst tid i året frå 3. nov. 1989 til 2. nov. 1990.**

Med bedrift meiner vi fabrikk, butikk, gardsbruk, likningskontor e.l.

Namn: .....

Gate/veg: .....

Poststad: .....

**5 Gjer greie for verksemda på denne arbeidsstaden så nøye som du kan.**  
Skriv t.d. produksjon av møblar, sal av bilar, bokhandel, jordbruk, utleige av maskiner, arkitektverksemd e.l.

Verksemd: .....

**6 Kva for yrke (tittel) hadde du på denne arbeidsstaden?**

Skriv t.d. heimhjelp, rørleggjar, frisør, sjukepleiar, reingjeringshjelp, kokk, platearbeidar, salskonsulent, førskulelærar e.l.

Yrke: .....

**7 Korleis er/var du knytt til arbeidsstaden du nemnde i spørsmål 4?**

- Som fast eller mellombels tilsett
- Som sjølvstendig næringsdrivande (eigar)
- Som familiemedlem utan fast lønn i familiebedrift

**8 Hadde du inntektsgivande arbeid i veka 27. okt. - 2. nov. 1990?**  
Sjå rettleiinga.

- Ja  Nei

**!** Svara du nei her, skal du ikkje fylle ut resten av denne sida.

**9 Kva er den vanlege/avtala arbeidstida di i veka?**

- 1-9 timar  30-34 timar
- 10-19 timar  35-39 timar
- 20-29 timar  40 timar eller meir

**10 Kor mange timar inntektsgivande arbeid utførte du i veka 27. okt. - 2. nov.?**

- 1-9 timar  35-39 timar
- 10-19 timar  40 timar eller meir
- 20-29 timar  Ingen, eg arbeidde ikkje denne veka
- 30-34 timar

**!** Arbeidde du ikkje denne veka, skal du ikkje fylle ut resten av denne sida.

**11 Kvar møtte du på arbeid i veka 27. okt. - 2. nov.?**  
Sjå rettleiinga.

Eg møtte fast på same arbeidsstaden/ adressa som eg førte opp i spørsmål

Eg møtte fast på ein annan stad. Skriv adressa

Kommune: .....

Gate/veg: .....

Poststad: .....

Eg møtte på ulike stader denne veka

**!** Møtte du på ulike stader denne veka, så skal du ikkje fylle ut resten av denne sida.

**12 Kor mange gonger reiste eller gjekk du frå heimstaden din til arbeidsstaden i veka 27. okt. - 2. nov.?**

Med heimstad meiner vi adressa i namnefeltet øvst på skjemaet.

Ingen, eg bur på arbeidsstaden (arbeider heime)

1 gong

2-3 gonger

Ingen, eg var ikkje på heimstaden denne veka

4 gonger eller fleire

**!** Reiste du ikkje denne veka, skal du ikkje fylle ut resten av denne sida.

**13 Kor lang tid brukte du til vanleg frå heimstaden til arbeidsstaden (ein veg) i veka 27. okt. - 2. nov.?**

Under 15 min  45-59 min

15-29 min  60-89 min

30-44 min  90 min eller meir

**14 Kva for transportmiddel brukte du til vanleg frå heimstaden til arbeidsstaden (ein veg) i veka 27. okt. - 2. nov.?**  
Set fleire kryss om nødvendig.

Bil  Båt

Buss  Brukte sykkel, gjekk i meir enn 10 min

Tog, trikk, T-bane  Anna

Spørsmåla på denne sida gjeld leilegheita der oppgave-givaren er registrert som busett 3. november 1990 i Folkeregisteret, sjå adressa nedanfor.

Send det utfylte skjemaet tilbake i den vedlagde svarkonvolutten. Dersom fleire i leilegheita har fått skjema, sjå rettleiinga.

Adresse:

1 Busette i leilegheita 3. november 1990. Inntektsgivande arbeid i veka 27. oktober - 2. november 1990. Vekearbeidstid.

**FØR OPP** personar fødte 1974 eller tidlegare som ikkje står på namnelista frå før. Ta berre med personar som er registrerte som busette i leilegheita (adressa ovanfor) i Folkeregisteret.

**SET KRYSS** for inntektsgivande arbeid i veka 27. oktober - 2. november 1990 og vekearbeidstid for alle personar på namnelista. Sjå rettleiinga.

Oppgavegivar:	Fødselsår	Hadde ikkje inntektsgivande arbeid	Hadde inntektsgivande arbeid: 1 - 29 timar i veka	30 timar eller meir i veka
Andre busette i leilegheita:		<input type="checkbox"/>	<input type="checkbox"/>	<input type="checkbox"/>
		<input type="checkbox"/>	<input type="checkbox"/>	<input type="checkbox"/>
		<input type="checkbox"/>	<input type="checkbox"/>	<input type="checkbox"/>
		<input type="checkbox"/>	<input type="checkbox"/>	<input type="checkbox"/>
		<input type="checkbox"/>	<input type="checkbox"/>	<input type="checkbox"/>
		<input type="checkbox"/>	<input type="checkbox"/>	<input type="checkbox"/>

Bruk eit særskilt ark dersom du treng meir plass

2 Kor mange rom på 6 m<sup>2</sup> eller meir er det i leilegheita? Ta ikkje med kjøkken, gang, bad o.l.

1  2  3  4  5

6  7  8  9 eller fleire

3 Kor stor er leilegheita målt i kvadratmeter? Ta med alle rom til bustadformål, også kjøkken, gang, bad o.l.

Under 50 m<sup>2</sup>  100-129 m<sup>2</sup>

50-59 m<sup>2</sup>  130-149 m<sup>2</sup>

60-79 m<sup>2</sup>  150-199 m<sup>2</sup>

80-99 m<sup>2</sup>  200 m<sup>2</sup> eller meir

4 Kor stort er kjøkkenet i leilegheita?

6 m<sup>2</sup> eller større  Det er ikkje kjøkken i leilegheita

Mindre enn 6 m<sup>2</sup>

5 Er det bad eller dusj inne i leilegheita?

Ja  Nei

6 Er det vassklosett inne i leilegheita?

Ja  Nei

7 Kva slags kjelder til oppvarming er det i leilegheita?

Sentralvarme (radiatorar e.l.)  Omnar for flytande brensel (olje, parafin e.l.)

Elektriske omnar, varmekablar e.l.  Omnar for fast brensel (ved, koks e.l.)

8 Har leilegheita kjøkken, bad/dusj, wc og minst eitt bustadrom i same etasje?

Ja  Nei

9 Kva etasje ligg leilegheita i?

Set fleire kryss dersom leilegheita har bustadrom i fleire etasjar.

Kjellaretasje  Underetasje

1.  2.  3.  4.  5. eller høgare

10 Kva slags eige-/leigeforhold er det til leilegheita? Set berre eitt kryss.

Eg/vi eig ho gjennom eit burettslag eller bustadaksjeselskap

Eg/vi eig ho aleine eller saman med andre

Eg/vi leiger ho gjennom arbeidet (tenestebustad)

Eg/vi leiger ho for eit avgrensa tidsrom

Eg/vi leiger ho på andre vilkår

11 Kor mange personbilar disponerer dei som bur i leilegheita?

Ingen  1  2  3 eller fleire

12 Sorterer hushaldet til vanleg avfallet sitt? Set berre kryss for avfallstypar som blir leverte/henta etter at dei er sorterte ut.

Inga særskild sortering. Praktisk vanskeleg, manglar tilbod e.l.

Papir  Måling, lakk, olje e.l.

Glas  Anna avfall

Batteri

13 Kva slags hus ligg leilegheita i? Sjå rettleiinga.

Frittliggjande einebustad eller våningshus knytt til gardsdrift

Hus i kjede, rekkjehus, terrassehus eller vertikaldelt tomannsbustad

Horisontaldelt tomannsbustad eller anna bustadbygg med mindre enn 3 etasjar

Blokk, leigegard eller anna bustadbygg med 3 etasjar eller meir

Forretningsbygg, pensjonat, aldersheim, militærforlegning eller anna bygg for felleshushald

14 Er det heis i huset?

Ja  Nei

15 Kor mange leilegheiter er det i huset?

1  2  3  4  5

6  7  8  9 eller fleire

16 Når vart huset bygd? (opphavleg byggjeår)

1900 eller før  1946 - 1960

1901 - 1920  1961 - 1970

1921 - 1940  1971 - 1980

1941 - 1945  1981 - 1990

Pris kr 50,00

Publikasjonen kjem ut i kommisjon hos Akademika, Oslo, og er til sals hos alle bokhandlarar.

ISBN 82-537-3519-7