



Folke- og boligtelling 1990

Skien

**FOLKE- OG BOLIGTELLING
1990**

KOMMUNEHEFTE

0806 SKIEN

STATISTISK SENTRALBYRÅ
OSLO-KONGSVINGER 1992

ISBN 82-537-3504-9

EMNEGRUPPE
31 Folketellinger

ANDRE EMNEORD
Arbeidstid
Befolkning
Boliger
Grunnkretser
Husholdninger
Sysselsetting
Yrkesaktive

Forord

Hovedformålet med Folke- og bolig telling 1990 er å gi et bilde av befolkningen og levekårene i det norske samfunnet.

Et annet viktig formål er å gi statistikk for mindre geografiske områder som kommuner og deler av kommuner. For å dekke dette formålet gir Statistisk sentralbyrå ut et statistisk hefte for hver kommune.

Når kommuneheftene for alle kommuner i et fylke er publisert, vil det bli laget et fylkessammendrag med tabeller som svarer til dem som finnes i kommuneheftene. Når alle kommunene i landet har fått sine hefter, vil det også bli laget et sammendrag for hele landet.

Innen utgangen av 1992 vil en endelig folketellingsfil være etablert, og det blir utarbeidet et hefte som dokumenterer folketellingsprosjektet.

Resultatene fra FoB90 vil i tillegg være tilgjengelig i databaser i SSB, bl.a. Regionalstatistisk database. Det er videre planer om en spredning av folketellingsdata i tilknytning til publisering av annen statistikk fra SSB. Resultatene vil også kunne leveres på maskinlesbar form. For brukere som ønsker ytterligere bearbeiding av materialet, vil SSB utføre dette mot kostnadsdekning.

Oslo/Kongsvinger, 3. juni 1992

Svein Longva

Jan Furseth

Innhold

	Side
Tabellregister	6
Figurdel	7
Tekstdel	
1. Formål	8
2. Opplegg og gjennomføring	8
2.1. Statistikkens omfang	8
2.2. Grunnlag for statistikken	8
2.3. Datainnsamling	8
2.4. Utvalg	9
3. Feilkilder og usikkerhet ved resultatene	9
3.1. Utvalgsvarians	9
3.2. Frafall og utvalgsskjevhet	10
3.3. Innsamlings- og bearbeidingsfeil	10
4. Enheter, geografiske nivåer og kjennemerker	11
4.1. Enheter	11
4.2. Geografiske nivåer	12
4.3. Kjennemerker	13
4.3.1. Personkjennemerker	13
4.3.2. Boligkjennemerker	16
4.3.3. Husholdningskjennemerker	17
5. Merknader til tabellene	18
Tabelldel	19
Vedlegg	
Kart over grunnkretser	
Kart over tettsteder	
Personskjema	
Boligskjema	

Standardtegn i tabeller

- . Tall kan ikke forekomme
- Null
- 0,0 Mindre enn 0,5 av den brukte enheten
- : Tallet er upålitelig
- () Tallet må brukes med varsomhet

Tabellregister

	Side
1. Folkemengde ved folketellingene 1875 - 1990, etter kommunegrenser pr. 3. november 1990	19
2. Folkemengde etter kjønn, ekteskapelig status og alder. 3. november 1990	19
3. Hovedtall for utdanning. Personer 16-66 år etter yrkesaktivitet, kjønn og utdanning. 3. november 1989 - 2. november 1990	20
4. Personer 16 år og over. Hovedtall for yrkesaktivitet i året 3. november 1989 - 2. november 1990 .	21
5. Hovedtall for yrkesaktive i året 3. november 1989 - 2. november 1990	22
6.1. Yrkesaktive 16 år og over, etter alder og næring/yrkesfelt. 3. november 1989 - 2. november 1990	23
6.2. Yrkesaktive 16 år og over, etter kjønn/alder/arbeidstid i året og næring/yrkesfelt. 3. november 1989 - 2. november 1990	24
7.1. Yrkesaktive 16 år og over, etter arbeidstid i året og kjønn/næring/yrkesfelt. 3. november 1989 - 2. november 1990	25
7.2. Yrkesaktive 16 år og over, etter kjønn, arbeidstid i året og næring/yrkesfelt. 3. november 1989- 2. november 1990	26
8. Hovedtall for yrkesaktive i uka 27. oktober - 2. november 1990, etter vanlig/avtalt arbeidstid	27
9.1. Yrkesaktive 16 år og over i uka 27. oktober - 2. november 1990, etter kjønn, vanlig/avtalt arbeidstid og næring	27
9.2. Yrkesaktive 16 år og over i uka 27. oktober - 2. november 1990, etter vanlig/avtalt arbeidstid, kjønn og næring/yrkesfelt	28
10. Yrkesaktive 16 år og over med fast oppmøteplass på arbeid i uka 27. oktober - 2. november 1990, etter tallet på arbeidsreiser, reisetid og yrkesfelt/oppmøteplass	29
11. Yrkesaktive 16 år og over med fast arbeidsreise i uka 27. oktober - 2. november 1990, etter reisemåte, oppmøteplass, tallet på arbeidsreiser, reisetid og etter reisemåte, kjønn og alder	30
12. Boliger og bosatte. Hustype, tallet på rom, kjøkken. 3. november 1990	31
13. Boliger, rom og bosatte, etter hustype. 3. november 1990	31
14. Boliger etter eieform og areal. Rom og bosatte, etter eieform. 3. november 1990	31
15. Boliger etter tallet på rom og tallet på bosatte. 3. november 1990	32
16. Boliger etter husets byggeår og hustype/eieform/oppvarmingskilde. Bosatte og rom, etter husets byggeår. 3. november 1990	32
17.1. Boliger etter sanitærutstyr og størrelse. 3. november 1990	33
17.2. Boliger og bosatte. Sanitærutstyr/byggeår, størrelse og tilgjengelighet. 3. november 1990	33
18. Boliger etter standardindikatorer. Bosatte etter alder og standardindikatorer. 3. november 1990 . . .	34
19. Husholdninger, familier og personer, etter type husholdning. Husholdninger etter type husholdning og tallet på familier i husholdningen/yrkesaktivitet i husholdningen/eieform/tallet på rom i boligen og kjøkken. 3. november 1990	35
20. Husholdninger, familier og personer, etter husholdningsstørrelse/type husholdning. Absolutte tall og prosent. 3. november 1990	36
21. Husholdninger etter type husholdning og disponering av personbil/avfallssortering. 3. november 1990	37
24. Barn 0-17 år etter alder, familietype og mors/fars yrkesaktivitet i uka 27. oktober - 2. november 1990	37
25. Personer 67 år og over i privathusholdning. Alder, tallet på personer i husholdningen og indikatorer for boligstandard. 3. november 1990	38
26. Folkemengde etter alder, kjønn og type bostedsstrøk/grunnkrets. 3. november 1990	39
27.1. Yrkesaktive 16 år og over, etter næring, kjønn og type bostedsstrøk/delområde. 3. november 1989 - 2. november 1990	48
27.2. Yrkesaktive 16 år og over, etter næring, kjønn og type bostedsstrøk/grunnkrets. 3. november 1989 - 2. november 1990	50
28. Privathusholdninger. Utvalgte kjennetegn for boligstandard, og disponering av personbil. Bostedsstrøk/grunnkrets. 3. november 1990	59

Figur 1. Yrkesaktive 16 år og over, etter næring. Prosent. 1980 og 1990

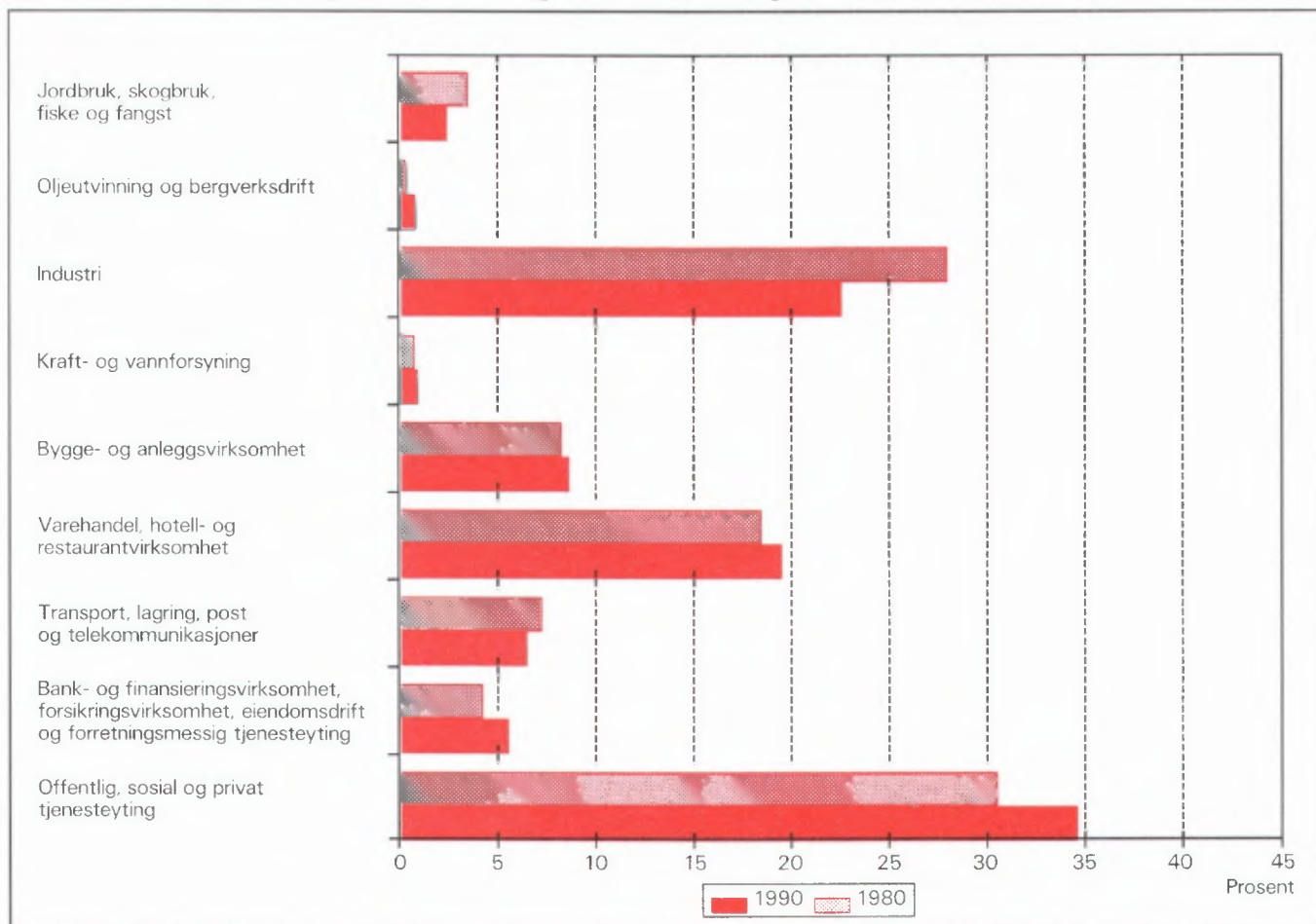

Figur 2. Hovedtall for boligstandard og disponering av bil. Prosent. 1980 og 1990

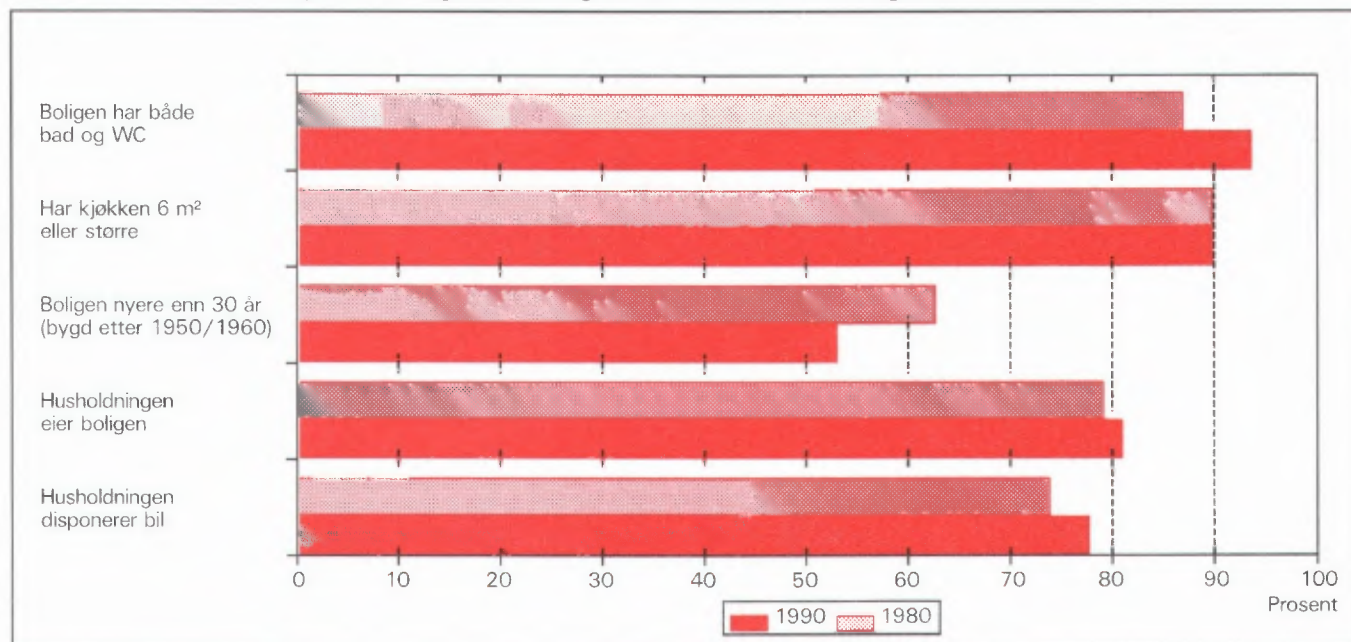

1. Formål

Hovedformålet med Folke- og bolig telling 1990 (FoB90) er å gi et bilde av befolkningen og levekårene i det norske samfunnet. Moderne folketellinger legger stor vekt på å se opplysninger om boliger og boforhold, sysselsetting og yrke, utdannings- og inntektsforhold, arbeidsreiser mv. i sammenheng.

Formålet med denne publikasjonen er å gi en beskrivelse av hver kommune, og av områder som er mindre enn kommune (delområder, kretser, tettsteder).

2. Opplegg og gjennomføring

2.1. Statistikkens omfang

FoB90 omfatter alle personer (også utenlandske statsborgere) som var registrert bosatt i Norge på tellingstidspunktet 3. november 1990, ifølge forskriftene om føringen og ordningen av folkeregistrene.

Boligtellingen har med privatboliger (leiligheter) der minst én person var registrert bosatt 3. november 1990.

Tellingen omfatter *ikke* boliger som var ubebodd eller som var bebodd av bare midlertidig tilstedeværende (f.eks. ugifte personer som oppholdt seg utenom foreldrehjemmet på grunn av skolegang). Det er heller ikke hentet inn opplysninger om boligen for forpleide i aldershjem, pleiehjem, barnehjem og andre fellesinstitusjoner.

Enheten *hus* er ikke med i tellingen, men det blir gitt enkelte opplysninger om det huset boligen ligger i.

2.2. Grunnlag for statistikken

I kommuner med 6 000 eller flere innbyggere er grunnlaget for statistikken opplysninger fra ulike statistiske og administrative registre og skjemaopplysninger fra et utvalg av befolkningen 16 år og over (født i 1974 eller tidligere). Slike kommuner blir heretter omtalt som utvalgskommuner.

I kommuner med færre enn 6 000 innbyggere er det gjennomført fullstendig telling også for skjema delen. (Fulltellingskommuner.)

Kommuner med 6 000 eller flere innbyggere som ønsket at det skulle utarbeides statistikk på grunnlag av skjemaopplysninger fra alle bosatte i kommunen,

fikk dette utført av SSB mot at kommunen selv betalte SSB merkostnadene. Sju kommuner fikk gjennomført slik telling (Stryn, Sula, Vestnes, Oppdal, Stjørdal, Brønnøy og Vestvågøy).

De viktigste kjennemerkene som hentes direkte fra register, er kjønn, alder, andre demografiske kjennemerker og utdanning.

Det er laget et eget informasjonshefte som bl.a. beskriver bakgrunn, metode, faglig innhold og bearbeidingsopplegg for tellingen. Hftet kan en få ved å henvende seg til SSB, Folketellingsprosjektet.

Det er Finansdepartementet som har vedtatt at Statistisk sentralbyrå skal gjennomføre en folke- og bolig telling i 1990. Vedtaket har hjemmel i lov om offisiell statistikk og Statistisk sentralbyrå av 16. juni 1989 nr. 54 (statistikkloven). Stortinget har bevilget midler til gjennomføringen av tellingen.

Kostnadene ved å gjennomføre tellingen på denne måten er 60 millioner kroner. Dette er 40 millioner mindre enn om hele befolkningen 16 år og over skulle ha svart på spørreskjema.

2.3. Datainnsamling

Folketellingsskjemaene ble sendt i posten direkte til hver enkelt oppgavegiver. Navn og adresse ble påført skjemaet på forhånd på grunnlag av opplysninger fra Det sentrale personregister (DSP).

I utvalgskommunene fikk alle uttrukne personer en person-/boligblankett, rettleiding, informasjon samt svarkonvolutt. Oppgavegiver svarte på spørsmål om seg selv og om boligen/husholdningen vedkommende bodde i. Blankettens boligside inneholdt også en navneliste over de personer 16 år og over som tilhørte samme familie som oppgavegiver. Oppgavegiver supplerte navnelisten med eventuelle andre personer som var registrert bosatt i boligen (leiligheten) og svarte på spørsmål om yrkesaktivitet til personene på listen. Opplysningene er nyttet i arbeidet med sammensetningen til bolighusholdninger (se nedenfor) og til å gi ulike egenskaper ved husholdningen, blant annet "tallet på yrkesaktive".

I fulltellingskommunene fikk alle personer som var 16 år og eldre et personskjema med rettleiding og informasjon. I tillegg fikk den eldste i hver familie et boligskjema og en svarkonvolutt. Utfylte skjema fra alle oppgavegivere i boligen ble sendt samlet tilbake i svarkonvolutten. Der det bodde flere familier i samme bolig, ble det bare brukt én svarkonvolutt og

bare ett boligskjema ble fylt ut. Innsamlingsmetoden gav derfor grunnlag for å danne husholdninger.

Personer som ikke hadde sendt inn folketellings-skjema til rett tid, fikk tilsendt inntil to adresserte purringer.

2.4 Utvalg

Utvalget er trukket på personnivå og på en slik måte at utvalget er representativt med hensyn til kjønn og alder.

Siden person utgjorde trekkegrunnlaget i utvalgskommunene, og det for hver person er etablert en bolig/husholdningsenhet, er utvalget av boliger nær fordoblet i forhold til et utvalg av boliger/husholdninger direkte.

Utvalgsprosenten varierte med kommunestørrelsen:

Kommunestørrelse	Utvalgsprosent
6 000 - 7 999 innbyggere	20,0
8 000 - 9 999 "	14,3
10 000 - 49 999 "	10,0
50 000 innbyggere og over	8,3

På dette viset vil alle utvalgskommuner få om lag den samme kommunestatistikken.

Resultater som bygger på et utvalg av befolkningen, har en viss usikkerhet. Dette gjelder særlig for små befolkningsgrupper, eksempelvis for yrkesgrupper med få utøvere eller for små geografiske områder. SSB har utviklet og tatt i bruk en ny statistisk metode som gjør det mulig å utnytte administrative data i statistikkproduksjonen, selv om kvaliteten i registrene ikke er slik at de alene er gode nok for dette formålet.

Tabell 1. Relativt standardavvik for persontallene, etter utvalgsprosent og beregnet tall på personer i tabellen (cellestørrelse). Prosent

Utvalgsprosent	Beregnet tall på personer								
	50	100	500	1 000	5 000	10 000	25 000	100 000	200 000
8,3	47,0	33,2	14,9	10,5	4,7	3,3	2,0	0,9	0,5
10,0	42,4	30,0	13,3	9,4	4,0	2,7	1,3	.	.
14,3	34,5	24,4	10,7	7,3	2,4
20,0	28,2	19,9	8,7	5,9	1,7

Anslagene i tabell 1 vil i noen tilfeller overestimere det relative standardavviket. Spesielt gjelder dette kjennmerkene yrkesaktivitet og næring hvor vi omtrent kan redusere det relative standardavviket med

Metoden går ut på å sammenligne på individnivå opplysninger gitt i skjemaet med opplysninger i registeret. Med grunnlag i dette doble sett av opplysninger om det samme kjennemerke for personene i utvalget, er det laget justeringsfaktorer som er nyttet i arbeidet med de statistiske tabellene. Denne metoden som kombinerer opplysninger fra skjema og registre, har sikret tall med tilnærmet halvert usikkerhet i forhold til tilsvarende utvalgsdata alene, for kjennmerkene yrkesaktivitet og næring. Usikkerheten er omtalt under punkt 3 nedenfor.

3. Feilkilder og usikkerhet ved resultatene

3.1 Utvalgsvarians

Når en bygger på opplysninger om bare en del av befolkningen, får en usikkerhet i resultatene. Standardavviket er et mål på denne usikkerheten. Størrelsen på standardavviket avhenger blant annet av tallet på observasjoner i undersøkelsen. Jo flere observasjoner, desto mindre standardavvik og dermed mindre usikkerhet.

Iblant brukes også relativt standardavvik som mål på usikkerhet. Med det menes forholdet mellom standardavviket og det beregnede tallet, målt i prosent. SSB har ikke foretatt spesielle beregninger av denne usikkerheten for tallene i hver enkelt kommune. I tabell 1 har vi anslått noen relative standardavvik for de forskjellige utvalgsprosentene, etter størrelsen på det beregnede tallet når person er enhet.

en faktor på 0,6. Dette skyldes bruk av registerdata i statistikkproduksjonen (se avsnitt 2.4).

Tabell 2 viser tilsvarende relative standardavvik når bolig eller husholdning er enhet.

Tabell 2. Relativt standardavvik for bolig- og husholdningstallene, etter utvalgsprosent og beregnet tall på boliger/husholdninger i tabellen (cellestørrelse). Prosent

Utvalgsprosent	Beregnet tall på boliger/husholdninger								
	25	50	100	500	1 000	5 000	10 000	25 000	100 000
8,3	46,2	32,7	23,1	10,3	7,3	3,2	2,3	1,4	0,5
10,0	41,3	29,2	20,6	9,1	6,4	2,6	1,6	0,3	.
14,3	32,7	23,1	16,2	7,0	4,7	0,9	.	.	.
20,0	25,5	18,0	12,7	5,5	3,7	0,7	.	.	.

For kjennemerkene antall personer i husholdningen og antall barn i husholdningen vil det relative standardavviket være en god del mindre. Dette skyldes at opplysninger om familietilknytning i personregisteret er nyttet ved oppblåsing av tallene.

For å illustrere usikkerheten kan vi bruke et *intervall* for å angi nivået på *den sanne verdi* av en beregnet størrelse, det vil si den verdien vi ville ha fått om vi hadde foretatt en totaltelling i stedet for en utvalgsundersøkelse. Slike intervaller kalles konfidensintervaller dersom de er konstruert på en spesiell måte. I denne sammenheng kan vi bruke følgende metode: La M være den beregnede størrelse, og la S være et anslag for standardavviket til M . Konfidensintervallet blir da intervallet med grenser $(M - 2S)$ og $(M + 2S)$. Denne metoden vil med omtrent 95 prosent sannsynlighet gi et intervall som inneholder den sanne verdi. Med andre ord vil høyst 5 prosent av tallene ha en feil på mer enn 2 ganger standardavviket.

Følgende eksempel illustrerer hvordan vi kan bruke tabell 2 til å finne konfidensintervaller.

Vi har beregnet et tall på 1 000 boliger i en 20 prosent utvalgskommune. Det relative standardavviket er 3,7 prosent slik at standardavviket blir

$$1\,000 \cdot 0,037 = 37$$

Det betyr at det riktige tallet med 95 prosent sannsynlighet ligger i intervallet med grenser

$$(1\,000 - 2 \cdot 37) \text{ og } (1\,000 + 2 \cdot 37)$$

altså er intervallet

$$(926, 1\,074)$$

I heftene for utvalgskommunene har vi valgt å bruke en treleddet publiseringsstrategi.

1. Tall med relativt standardavvik under 20 prosent publiseres direkte.
2. Ved relative standardavvik mellom 20 og 30 prosent, settes tallet i parentes. Med dette mener vi at det kan forsvares å oppgi tallet, men at det må brukes med varsomhet.
3. Tall med relativt standardavvik på 30 prosent og over har vi undertrykt ved å sette kolon i stedet for tallet. Selv om det er mulig å regne seg fram til det undertrykte tallet, vil vi ikke anbefale en slik framgangsmåte fordi tallet er for upålitelig.

3.2 Frafall og utvalgsskjevhet

I alt var det 968 030 oppgavepliktige personer ved tellingen. Av disse var det 12 584 personer som ikke returnerte skjemaet. Dette betyr at svarprosenten i folketellingen er på 98,7 for landet under ett. For de enkelte kommuner varierer svarprosenten mellom 100 og 95. Dessuten er det noe frafall på de enkelte spørsmålene. Frafallet kan føre til skjevheter siden en har brukt de som har svart til å beregne verdier for manglende opplysninger. Størrelsen på skjevheten vil imidlertid være rimelig akseptabel siden svarprosenten er så høy.

3.3 Innsamlings- og bearbeidingsfeil

Under gjennomføring og bearbeiding av en statistisk undersøkelse vil det alltid kunne oppstå feil som kan gi utslag i resultatene. Dette gjelder både ved totaltelling og når resultatene er basert på et utvalg.

De fleste feilene oppstår vanligvis under oppgaveinnhentingen og skyldes uriktige svar eller mangelfullt utfylte skjemaer. Under bearbeidingen kan det oppstå feil når opplysninger blir kodet, i vårt tilfelle spesielt opplysningene om næring og yrke.

SSB har ikke kontaktet oppgavegiver dersom det

ble funnet feil eller mangler ved utfyllingen. Materialet har imidlertid gjennomgått omfattende maskinelle kontroll- og opprettingsrutiner. For kjennemerker med uoppgitt svar er det beregnet et mest mulig sannsynlig svar på grunnlag av de øvrige opplysninger personen har gitt og ut fra svarene fra andre oppgavegivere.

Kontroll- og opprettingsrutinene vil være nærmere beskrevet i publikasjonen som dokumenterer FoB90-prosjektet. Publikasjonen vil foreligge i løpet av 1992.

SSB gjennomfører en kvalitetsundersøkelse i samband med folketellingen. Undersøkelsen tar sikte på å kontrollere kvaliteten av husholdningssammensetningen i folketellingen. Videre skal en vurdere eventuelle konsekvenser for statistikken av å nytte regelverket i folkeregisterloven som grunnlag for en geografisk plassering av befolkningen. Resultatene ventes å foreligge i 1992.

4. Enheter, geografiske nivåer og kjennemerker

Når ikke annet er nevnt, gjelder opplysningene situasjonen 3. november 1990.

4.1. Enheter

Person

Tellingen omfatter alle personer som ifølge folkeregisteret er registrert bosatt i Norge på tellingsdagen 3. november 1990. Hvem som skal regnes som bosatt og hvor de skal ha adresse, går fram av forskrifter om føringen og ordningen av folkeregistrene.

Bosatte

Med bosatte menes personer bosatt i privathusholdninger. Tallet på *bosatte i alt* vil derfor være mindre enn tallet på *personer i alt* i kommunen (folkemengde).

Barn

I tabellene 19-21 og 24 omfatter begrepet *Barn* ugifte hjemmeboende barn under 18 år som er registrert bosatt i familien til minst én av foreldrene eller andre foresatte. Eldre barn som bor hjemme, er ikke regnet som barn etter denne definisjonen.

Familie

Som familie regner vi:

- ektepar og eventuelle ugifte hjemmeboende barn uansett barnets alder
- mor/far med ugifte hjemmeboende barn uansett barnets alder
- hver enkelt person som ikke hører med i gruppene over (enslig)

Et familienummer inngår som kjennemerke for hver person i Det sentrale personregister. Grupperingen til familie i tellingen er gjort med utgangspunkt i dette familienummeret.

Alle i en familie i tellingen må være registrert bosatt på samme adresse (samme kommune og poststed), og de kan bare inngå i én husholdning. Personer, f.eks. ektefeller, som etter denne regelen er plassert på hvert sitt sted, er ikke gruppert til samme familie i tellingen, selv om de har likt familienummer i Det sentrale personregister.

Barn som har gått ut av familien fordi de har fått egne barn, har meldt flytting og/eller inngått ekteskap, blir aldri regnet til foreldrenes familie på et senere tidspunkt. Når f.eks. et ektepar bor sammen med et skilt barn, danner ektefellene og barnet hver sin familie.

En familie kan aldri bestå av mer enn to generasjoner.

Ugifte søsken som bor sammen i en bolig der ingen av foreldrene er bosatt, blir regnet som hver sin énpersonfamilie.

Personer med ukjent bosted eller familienummer blir regnet som enslige (énpersonfamilier).

I et samboerpar utgjør hver av samboerne sin egen familie sammen med egne barn. Felles barn er med i familien til én av foreldrene.

Husholdning

Til samme husholdning regnes personer som er registrert bosatt i samme bolig. En slik husholdning blir kalt *bolighusholdning*. Husholdninger kan bestå av én eller flere familier. Sammensetningen til bolighusholdninger har hovedsakelig skjedd ut fra opplysninger gitt på boligskjemaet (navnelisten) og ut fra innsendingsmåten (felles retur). Selv om Det sentrale personregister ikke gir oversikt over hvem som bor sammen i den enkelte bolig, er adresseopplysningene

i registeret nyttet som et supplement i arbeidet med husholdningene.

I tellingen blir det skilt mellom privat- og felleshusholdning.

Gruppen *Privathusholdning* omfatter personer som er registrert bosatt i samme privatbolig. Siden alle opplysninger om husholdninger i tellingen er knyttet til denne typen, er tallet på husholdninger i alt derfor lik tallet på privathusholdninger.

Til *Felleshusholdning* er regnet beboere (forpleide) som er registrert bosatt i aldershjem, pleiehjem, barnehjem o.l. Tilsatte som er bosatt i/ved felleshusholdningen, er alltid regnet som bosatte i privathusholdning. Det samme gjelder militært personell som er registrert bosatt i forlegningen. I utvalgskommuner er bare personer 67 år og over regnet som bosatte i felleshusholdninger.

Folketellingen gir ikke statistikk over felleshusholdninger. Det er hovedsakelig fordi personer som oppholder seg på institusjon, men som er registrert bosatt hjemme, tilhører privathusholdningen de er registrert i. En statistikk på dette grunnlaget ville derfor gi et misvisende bilde.

Bolig (leilighet)

En bolig er ett eller flere rom som er bygd eller ombygd til helårs privatbolig for en eller flere personer. Det må være adgang til rommet/rommene uten at en må gå gjennom en annen bolig. I tabellene brukes for enkelthets skyld *bolig* i stedet for privatbolig.

En bolig er da f.eks. rekkehusleilighet, leilighet i tomannsbolig, leilighet i leiegård, blokkleilighet og hybelleilighet. Enebolig er også leilighet.

En hybel i privathus er en bolig dersom den har egen inngang. I hybelhus regnes hver hybel som egen bolig, også der rom som f.eks. kjøkken og bad er felles. Leiligheter og hybler som disponeres av privathusholdninger i sykehus, institusjoner, militærforlegninger o.l., regnes alltid som egen bolig.

I noen tilfeller kan en bolig omfatte mer enn en leilighet. Det gjelder når personer i samme familie (f.eks. ugifte barn) bor i egen leilighet (f.eks. hybelleilighet) på samme adresse som resten av familien. I slike tilfeller består boligen av alle leilighetene familiemedlemmene bruker.

Fordi begrepet bolighusholdning blir brukt, blir tallet på boliger det samme som tallet på privathusholdninger i tellingen.

Det er ikke innhentet oppgaver for boliger der ingen er registrert bosatt (se avsnitt 2.1).

Hus er ikke egen enhet i tellingen, men boligkjenmerkene omfatter enkelte opplysninger om huset boligen ligger i.

4.2. Geografiske nivåer

Grunnkrets, delområde

Grunnkretsene er utformet slik at de skal være stabile over en rimelig tidsperiode. De består av et sammenhengende geografisk område, og har mest mulig ensartet natur, næringsgrunnlag, kommunikasjonsforhold og bebyggelse. Folkemengde og areal bør ikke variere for sterkt. Visse variasjoner i befolkningsgrunnlaget vil likevel forekomme - en krets i spredtbygde strøk kan ha under 100 innbyggere, mens de tettest utbygde byområdene kan ha over 1 000.

Fordi kretsen skal være stabil, er den ikke knyttet opp til tettstedsavgrensingen. En krets kan derfor inneholde både tett og spredt bebyggelse.

Det er ikke stilt krav om at grunnkretsgrensene skal falle sammen med grensene for kirkesogn, skole- eller valgkrets.

Landet er delt inn i om lag 13 600 grunnkretser.

Grunnkretsene er gruppert sammen til *delområder* (bydeler/bygdelag). Et delområde består vanligvis av 1 000 - 3 000 personer i spredtbygde strøk og 3 000 - 5 000 i tettbygde. I alt er det om lag 1 550 delområder i landet.

Alle adressene i landet er gitt kode for grunnkrets og delområde. Kodene er en del av datagrunnlaget i Det sentrale personregister. Grunnkretsinndelingen i FoB90 er sammenlignbar med FoB80. I visse tilfeller (ved kretsdelinger i perioden) må sammenligningen skje med utgangspunkt i grupper av 1990 kretser.

Kart over grunnkretser og delområder er med som vedlegg til heftet.

Kommune

Den enkelte person er i tellingen regnet å ha sitt bosted i den kommune og i den bolig hvor vedkommende var registrert som bosatt i Folkeregisteret 3. november 1990.

Hovedregelen er at en person skal registreres som bosatt der han eller hun tar sin døgnhvile. De viktigste unntakene fra denne hovedregelen gjelder:

- Ugifte personer som pga. studier, skolegang eller verneplikts-/siviltjeneste oppholder seg utenom foreldrenes/forsørgers bolig. De skal være registrert i foreldrenes/forsørgers bolig.
- Gifte personer som mesteparten av tiden må bo borte fra hjemmet pga. arbeid, studier, verneplikts-/siviltjeneste (f.eks. yrkesaktive som er ukependlere). De skal være registrert i ektefellenes felles bolig.
- Personer som er innlagt på sykehus eller anbrakt i fengsel, arbeidsanstalt e.l. De skal være registrert der de var bosatt før innleggelsen/anbringelsen.

Personer som ikke kan henføres til en bestemt bolig/adresse, er regnet med i den kommunen der de sist hadde fast bosted. I fordelingene etter type bostedsstrøk, delområde og grunnkrets er de regnet med blant *Uoppgitt*.

Det er ikke innhentet opplysninger om midlertidig bosted. Folketellingen gir derfor ikke oppgaver over den tilstedeværende befolkningen.

Tettsted

For at en hussamling skal regnes som tettsted, må det bo minst 200 personer der, og avstanden mellom husene må normalt ikke overstige 50 meter. Det er tillatt med skjønnsmessige avvik for områder som ikke skal eller kan bebygges. Dette kan f.eks. være parker, idrettsanlegg, industriområder, eller naturlige hindringer som elver eller dyrkbare områder. Hussamlinger som naturlig hører med til tettstedet, tas med inntil en avstand på 400 meter fra tettstedskjernen.

Tettstedsavgrensingen er uavhengig av grunnkretsinndelingen, og kan også gå på tvers av kommuneinndelingen.

Kart over tettstedene i kommunen er med som vedlegg til heftet.

Tall for hvert enkelt tettsted er gitt i tabellene 26-28, under *Tettbygde strøk*.

4.3. Kjennemerker

4.3.1. Personkjennemerker

Alder

I fordelingen etter alder er den enkelte person gruppert etter alder pr. 31. desember 1990. (Alder = 1990

minus fødselsår.)

Arbeidsreiser - generelt

Arbeidsreiseopplysningene omfatter oppmøteplass, tallet på arbeidsreiser, reisetid og reisemåte (se dette). Kjennemerkene gjelder personer 16 år og over som *utførte* inntektsgivende arbeid i tellingsuka fra 27. oktober til 2. november og som hadde en *fast* oppmøteplass. Arbeidsreiseopplysningene gjelder reisen fra hjemstedet (registrert bosted) til arbeidsstedet.

Det ble lagt spesiell vekt på utformingen av arbeidsreisespørsmålene. Både i spørsmålsteksten og rettleidingen ble det forklart at *hjemstedet* er den boligadressen som vedkommende var registrert bosatt på ifølge Folkeregisteret 3. november 1990.

Arbeidsreiser - tallet på

Tallet på arbeidsreiser er det antall ganger oppgave-giver reiste *fra* hjemstedet *til* arbeidsstedet (én veg) i tellingsuka. Med *Hjemsted* menes alltid den boligadresse vedkommende er registrert bosatt på. For personer som bodde midlertidig på f.eks. hybel eller brakke denne uka, er reisen mellom hybel/brakke og arbeidssted ikke tatt med. Personer som arbeidet hjemme (f.eks. bønder), er gruppert til *reiste ikke*. Det samme gjelder personer som ikke var på hjemstedet i løpet av tellingsuka.

Arbeidstid

Tellingen har opplysninger om arbeidstid både i året (12-månedersperioden), og i tellingsuka fra 27. oktober - 2. november 1990. For uka er det dessuten skilt mellom vanlig/avtalt og faktisk arbeidstid.

Arbeidstid i året

Årlig arbeidstid er i FoB90 oppgitt som det samlede tallet på hele måneder vedkommende hadde arbeid, heltid og/eller deltid, i alle arbeidsforhold. Som heltid er regnet samlet arbeidstid på 30 timer eller mer i uka, noe som svarer til 120 timer eller mer over en 4-ukersperiode. Fravær er ikke trukket fra. Summen av måneder med heltids- og deltidsarbeid kan ikke overstige 12.

Arbeidstid i uka (vanlig/avtalt)

Den avtalte ukentlige arbeidstidstiden er oppgitt i timeverk og viser det timetallet den yrkesaktive har avtale om. For yrkesaktive som ikke hadde inngått avtale om en bestemt arbeidstid, gjelder oppgaven den gjennomsnittlige arbeidstiden. Det samme gjelder for personer med varierende arbeidstid eller for dem som

har skiftarbeid kombinert med friperioder. Faste forberedelser ut over ordinær arbeidstid er inkludert (lærere). Arbeidstid i flere arbeidsforhold skulle summeres. Betalt fravær er ikke trukket fra, mens tilfeldig merarbeid (sesongvariasjoner, overtid) derimot ikke er lagt til.

Arbeidstid i uka (utført)

Faktisk utført arbeidstid er oppgitt i timeverk. Overtid og annet ekstraarbeid er inkludert, men begrepet omfatter ikke fravær som skyldtes sykdom, ferie, permisjon med lønn o.l. Personer som ikke var på arbeid i tellingsuka, f.eks. på grunn av skift- eller turnusfridager, utførte ikke inntektsgivende arbeid denne uka.

Bosted

Se *Kommune* i avsnitt 4.2.

Bostedsstrøk (tettbygd - spredtbygd)

Se *Tettsted* i avsnitt 4.2.

Ekteskapelig status

Det er brukt fire hovedgrupperinger etter ekteskapelig status, nemlig ugifte, gifte, enker/enkemenn og separerte/skilte. Ekteskapelig status beskriver den formelle situasjonen, ikke faktiske samlivsforhold (samboere).

Familietype

Under omtalen av enheten *familie* (avsnitt 4.1 ovenfor) er det gjort rede for hvem som skal regnes til samme familie. På grunnlag av hvilke personer som inngår i familien og hva for ekteskapelig status de har, blir familiene inndelt i typer, slik:

Enslig	énpersonfamilie
Ektepar uten barn	familien inneholder et ektepar, men ingen ugifte, hjemmeboende barn.
Ektepar med barn	familien inneholder et ektepar, og parets ugifte, hjemmeboende barn uansett alder.
Mor/far med barn	familien inneholder mor eller far og deres ugifte, hjemmeboende barn uansett barnets alder.

Familietyper baserer seg på den formelle ekteskapelige statusen til personene i familien. I et sam-

boerpar utgjør hver av samboerne derfor sin egen familie.

Heltid/deltid

En person kommer i gruppa heltidsarbeid når summen av avtalt/vanlig arbeidstid i alle arbeidsforhold er 30 timer eller mer i uka (120 timer eller mer over en 4-ukersperiode).

Næring

Yrkesaktive personer 16 år og over er gruppert etter næring ut fra opplysninger om 12-månedersperioden. Kjennermerket er knyttet til det arbeidsforholdet som hadde lengst varighet. Det er ikke innhentet særskilte oppgaver om næring for tellingsuka fra 27. oktober til 2. november.

Næringsgrupperingen er foretatt etter 1983-utgaven av Standard for næringsgruppering (Standarder for norsk statistikk 2). Standarden er et fem-sifret pyramidisk system der hvert siffer angir et grupperingsnivå.

FoB80 ble gruppert etter den forrige utgaven av næringsstandard (utgitt i 1978). De viktigste endringene fra denne utgaven finnes under Detaljhandel. Standardendringene har ingen betydning for sammenlignbarheten med forrige telling for næring på 1-sifret nivå.

Næringsgrupperingen kan etter mindre modifikasjoner på tabellnivå sammenlignes med International Standard Industrial Classification of all Economic Activities (ISIC) av 1968.

FN vedtok en ny versjon av ISIC i 1989. Den nye versjonen vil etter hvert bli innarbeidet i næringsstandard i de fleste land i Europa. Når den nye standarden blir innført i Norge, vil folketellingsmaterialet få næringskoder etter ISIC -89 i tillegg til de nåværende.

Oppmøteplass på arbeid

Oppmøteplassen er det stedet hvor oppgavegiver møtte fram ved arbeidsdagens start. Grupperingskriterium er kommune. Personer som møtte på ulike steder, var til sjøs e.l., har ikke fast oppmøteplass.

Reisemåte til arbeidet

Reisemåten gjelder de transportmidlene vedkommende til vanlig brukte på arbeidsreisen (én veg).

Reisetid til arbeidet

Reisetiden er tiden det tar å komme *fra* hjemstedet (registrert boligadresse) *til* arbeidsstedet (én veg). I reisetiden er gangtid og ventetid under reisen regnet

med. Det samme gjelder faste gjøremål, f.eks. å bringe barn til barnehage. Tilfeldige gjøremål og forsinkelser inngår derimot ikke.

For pendlere som bodde midlertidig utenfor hjemmet (hybel, brakke), er reisetiden regnet fra hjemstedet og fram til arbeidsstedet.

Spredtbygd/tettbygd strøk

Se *Tettsted* i avsnitt 4.2.

Utdanning

Utdanningsopplysningene i publikasjonen er hentet fra datafil over befolkningens høyeste utdanning pr. 1. oktober 1990, såkalt omkodet utgave (grupperingen av grunnleggende fagutdanning fullført før skoleåret 1972/73 er også basert på 9-årig grunnskole og plassert på klassetrinn 10, nivå 3).

Opplysningene om utdanning fullført i utlandet etter 1. november 1980 er noe mangelfulle i data-materialet. Dette gjelder blant annet utdanning fullført av nordmenn som har studert i utlandet. Utdanningsopplysninger om de fleste innvandrere til Norge etter 1980 er tilført datamaterialet for utvalgskommuner fra en egen spørreundersøkelse blant personer født i utlandet.

Fra og med 1987 blir det i all utdanningsstatistikk fra SSB brukt 6-sifrede utdanningskoder, etter Standard for utdanningsgruppering - Revidert 1989 (Standarder for norsk statistikk 7). Standarden er bygd opp som et pyramidisk klassifikasjonssystem. Utdanningene er først ordnet i grove grupper etter (samlet) varighet ved normal studieprogresjon. Gruppene kalles *utdanningsnivåer*. Innenfor hvert nivå er utdanningene delt opp etter *fagfelt* og *faggrupper*. En del utdanninger som tidligere var plassert på for lavt nivå, har skiftet nivå ved overgang til revidert standard. De største gruppene er ingeniør- og helsefagutdanninger.

Resultatene fra utdanningsstatistikken blir nå presentert etter omkodet utdanningskode (se ovenfor), mens folketellingen i 1980 er basert på uomkodet versjon av den gamle standarden. Derfor er ikke resultatene fra de to tellingene sammenlignbare. SSB kan lage sammenlignbar statistikk på *grovt* nivå (grupper av utdanningsnivåer) ved å dele inn FoB80 etter ny standard og kode om all grunnleggende fagutdanning til 9 år. Slik statistikk må utføres som betalt oppdrag.

Yrke

Yrkesaktive personer 16 år og over er gruppert etter yrke ut fra opplysninger om 12-månedersperioden. Kjennemerket er knyttet til det arbeidsforholdet som hadde lengst varighet. Det er ikke innhentet særskilte oppgaver om yrke for tellingsuka fra 27. oktober til 2. november.

Grunnlaget for yrkesgrupperingen er Standard for yrkesgruppering i offentlig norsk statistikk (utgitt av Arbeidsdirektoratet i 1965). Standarden blir ofte omtalt som NYK (Nordisk yrkesklassifisering). Til folketellingen i 1980 ble standarden ajourført av SSB ved at nye yrkesbetegnelser ble plassert inn på sitt riktige sted i systemet, en del yrkesgrupper ble slått sammen og noen ble splittet i flere grupper. Etter 1980 har SSB fortsatt ajourføringen med nye yrkesbetegnelser.

Yrke i folketellingen er kodet med tre av standardens i alt fem siffer.

Yrke er kodet på samme måte og etter samme standard både i FoB80 og FoB90, slik at det er mulig å sammenligne yrkesstatistikk mellom de to tellingene.

NYK og dermed tellingen er bare i begrenset grad sammenlignbar med den nyeste (1988) utgaven av International Standard Classification of Occupations (ISCO). Derimot er det godt samsvar med forrige ISCO (1958, revidert i 1968). Det er denne versjonen som pr. 1990 blir brukt i de fleste europeiske land.

Yrkesaktivitet

I FoB90 er det innhentet oppgaver om yrkesaktiviteten både for de siste 12 månedene (3. november 1989 til 2. november 1990) og for den siste uka før tellingstidspunktet (27. oktober - 2. november 1990).

Som yrkesaktive er regnet personer 16 år og over som *hadde* inntektsgivende arbeid i minst 100 timer i 12-månedersperioden. Inntektsgivende arbeid er alt arbeid som blir utført mot betaling i form av lønn, inntekt av egen virksomhet, provisjon, honorarer o.l. Deltidsarbeid, vikararbeid, pass av barn, feriejobber o.l. er også med. Det samme gjelder sykefravær, ferie, permisjon med lønn o.l. Ved folketellingen i 1980 skulle slikt fravær ikke regnes med. Arbeid som familiemedlem uten fast lønn i familiebedrift (f.eks. butikk, gårdsbruk) og verneplikts-/siviltjeneste er også regnet som yrkesaktivitet.

De som var yrkesaktive i 12-månedersperioden svarte også på om de hadde inntektsgivende arbeid av minst 1 times varighet i uka 27. oktober til 2. november 1990. Ved folketellingen i 1980 måtte en ha utført minst én times arbeid for å bli regnet som yrkesaktiv i uka. Tellingene i 1980 og 1990 kan sammenlignes fordi FoB90 også kan fordele de yrkesaktive etter utført arbeidstid i uka.

Yrkesstatus

Yrkesaktive personer 16 år og over er gruppert etter yrkesstatus ut fra arbeidsforholdet de oppgav for 12-månedersperioden. Det er ikke innhentet særskilte oppgaver om yrkesstatus for tellingsuka fra 27. oktober til 2. november.

Personer (også medeiere) som arbeidet i firmaer organisert som aksjeselskap, andelslag eller annen selskapsform med begrenset ansvar, er alltid regnet som ansatte.

En person er regnet som selvstendig dersom vedkommende drev virksomhet alene for egen regning eller sammen med andre med ubegrenset ansvar (f.eks. i ansvarlig selskap).

Gruppen *Familiemedlem uten fast lønn i familiebe-drift* omfatter personer som arbeidet i familievirksomhet uten fast lønn, og som verken var eier eller medeier i virksomheten. Et familiemedlem uten fast lønn kan imidlertid ha lønn for arbeidet i form av kost og losji, andel av overskott e.l.

Der ektefeller arbeidet i felles virksomhet (f.eks. gårdsbruk) som ikke var organisert som aksjeselskap e.l., er den ene ektefellen regnet som selvstendig og den andre som familiemedlem uten fast lønn, med mindre begge ektefellene var registrert som eiere av virksomheten.

4.3.2. Boligkjennemerker

Boligkjennemerkene gjelder bare for privatboliger og personer i privathusholdninger.

Areal

Boligens areal er det samlede arealet av rom på 6 m² eller mer som blir brukt til boligformål. I tillegg er også entré, ganger, trapperom, vaskerom o.l. med i arealet.

Bosatte pr. bolig

Bosatte pr. bolig er lik tallet på bosatte i privatboliger

dividert med tallet på boliger i alt.

Byggeår

Byggeåret er det året da minst halvparten av boligene i huset var ferdig til innflytting. For hus som er ombygget, er det oppgitt opprinnelig byggeår.

Eie-/leieform

Som *eiere* er også regnet personer som har boret ved aksje eller andel.

Som *leie for et avgrenset tidsrom* er regnet leieavtaler som løper til en bestemt dato, også framleie. Boliger stilt til disposisjon gjennom arbeidsforhold for en avgrenset tidsperiode er derimot regnet med blant *tjenesteboliger*.

Leie av boligen på *Andre vilkår* gjelder f.eks. ved leiekontrakt ifølge husleieloven, muntlig leieavtale eller kåravtale. Obligasjonsleilighet og trygdeleilighet er også tatt med her.

Etasjeplassering

Etasjeplasseringen viser i hvilken av bygningens etasjer boligen har rom til boligformål. For boliger som går over flere plan, er alle etasjer oppgitt.

Hustype

En *enebolig* ligger fritt med minst en halv meters avstand til neste bygning. Den kan også inneholde en hybelleilighet, og ett eller flere rom kan være i bruk som hybel.

Våningshus tilknyttet gårdsdrift omfatter alle typer bolighus på gårdsbruket.

Et *hus i kjede* (også enebolig i kjede) er forbundet med et annet hus med bod, garasje/carport, svalgang e.l.

I et *terrassehus* er leilighetene bygd sammen i en skråning der flere av leilighetene har terrasse på hele eller deler av taket til leiligheten under.

Terrasseblokk er regnet som blokk og ikke som terrassehus.

Annet boligbygg med mindre enn tre etasjer omfatter for eksempel firemannsbolig, enebolig med mindre enn en halv meters avstand mellom husene o.l.

Leiligheten ligger i et *forretningsbygg* eller i et *bygg for felleleshusholdning* dersom mindre enn halvparten av golvarealet i huset brukes til privatbolig.

I noen tabeller er hus i kjede, terrassehus og annet boligbygg med mindre enn tre etasjer slått sammen og gitt betegnelsen *småhus*.

Kjøkken

Kjøkken er den delen av boligen der det er installert utstyr til matlaging. Kjøkkenet kan være et eget rom, men trenger ikke å være det (åpne løsninger).

Dersom flere boliger har felles kjøkken, f.eks. hybler i et hybelbygg, er alle boligene regnet å være uten kjøkken.

I størrelsen på kjøkkenet er også medregnet golvplass til benker og skap.

Oppvarmingskilde

I FoB90 er alle oppvarmingskilder i boligen tatt med, mens det ved forrige telling bare var den viktigste som ble registrert.

Plan i boligen

Boligen er regnet å ligge på ett plan dersom kjøkken, bad/dusj, wc og minst ett beboelsesrom er i samme etasje uten trapper imellom.

Tilgjengelighet

Som et mål for boligens tilgjengelighet er det nytt et inndeling etter plan i boligen, boligens etasjeplassering i bygningen og om huset har heis.

Rom - tallet på

Tallet på rom inkluderer beboelsesrom på 6 m² eller mer som kan brukes året rundt. Kjøkken, bad, wc, vaskerom, gang o.l. er ikke med, og heller ikke rom som bare blir brukt til næringsvirksomhet.

Rom pr. bolig

er summen av alle rom dividert med tallet på boliger. I FoB90 er det ikke innhentet spesifiserte oppgaver over tallet på rom i boliger med ni eller flere rom. I oppgavene for *rom i alt* er tallene for antall rom i boliger med ni eller flere rom derfor beregnet ut fra et gjennomsnittstall. Data fra Boforholdsundersøkelsen 1988 er brukt som beregningsgrunnlag.

4.3.3. Husholdningskjennemerker

Husholdningskjennemerkene gjelder for privathusholdninger og personer registrert bosatt i privathusholdninger.

Avfallssortering (kildesortering)

Oppgavene over avfallssortering viser utvalgte avfallstyper som blir sortert ut fra husholdningsavfallet og levert/hentet etter at de er sortert ut. Hver husholdning kunne krysse av for flere typer utsortert avfall. Noen husholdninger sorterer flere typer avfall. Derfor blir summen av husholdninger etter avfallstype større enn tallet på husholdninger som sorterer avfall i alt.

Bil - antall i husholdningen

Med å disponere bil menes å eie/leie bil eller ha mulighet til privat bruk av firmabil. Stasjonsvogn, kombinert bil og varebil som blir brukt til privatkjøring, er også regnet med i tallet på biler.

Familier - antall i husholdningen

Se *Familie* i avsnitt 4.1 og *Familietype* i avsnitt 4.3.

Husholdningstype (tallet på barn i husholdningen)

I tabellene er husholdningene delt inn i énperson- og flerpersonghusholdninger. Flerpersonghusholdninger er videre delt inn i husholdninger med og uten barn.

Vårt begrep *Barn* omfatter ugifte hjemmeboende barn under 18 år som er registrert bosatt i familien til minst én av foreldrene eller andre foresatte. Eldre barn som bor hjemme, er ikke regnet inn i tallet på barn i husholdningen. Husholdninger der alle de hjemmeboende barna er 18 år eller eldre, blir derfor regnet til gruppen flerpersonghusholdninger uten barn.

Privat-/felleshusholdning

Gruppen *Privathusholdning* omfatter alle personer som er registrert bosatt i samme privatbolig.

Beboere (forpleide) som er registrert bosatt i aldershjem, pleiehjem, barnehjem o.l., tilhører en *Felleshusholdning*. I utvalgskommunene er bare personer 67 år og over regnet som bosatte i felleshusholdninger. Det er ikke innhentet husholdnings- og boligopplysninger for felleshusholdningene.

5. Merknader til tabellene

Tabell 1

Tabell 1 tar sikte på å gi sammenlignbare tall tilbake til 1875 etter kommuneinndelingen i 1990.

Over et så langt tidsrom har det imidlertid skjedd så mange endringer i kommuneinndelingen at det for mange kommuner kan være vanskelig å gi sammenlignbare tall for hele perioden.

I enkelte tilfeller er endringene i kommuneinndelingen relativt store. Der har vi satt tallene i parentes for å markere at folkemengden er beregnet. Beregningene er foretatt av Norsk samfunnsvitenskapelig datatjeneste (NSD). Nærmere dokumentasjon får du ved å henvende deg dit.

I 1916 ble deler av herredene Gjerpen og Solum overført til Skien.

I 1964 ble Gjerpen, Solum og en del av Holla (Valebø krets) slått sammen med Skien.

I 1968 ble en del av Skien (deler av tidligere Gjerpen og Solum) overført til Porsgrunn.

Asylmottak - konsekvenser for folketallsutviklingen

Fra mars 1987 er asylsøkere til vanlig registrert som bosatte, også mens søknaden om oppholdstillatelse blir behandlet. For små kommuner vil dette kunne gi en relativt stor økning i det registrerte folketallet, og vil slå spesielt ut i statistikken på grunnkrets nivå.

Ifølge oppgaver fra Utlendingsdirektoratet hadde kommunen 59 personer som var registrert som bosatte i asylmottak 3. november 1990.

Tabellene 18, 25 og 27

I tabellene nytter vi de anslag på kommunenivå som gir den beste påliteligheten, og som samtidig sikrer konsistens mellom de trykte tabellene. For tabellene 18, 25 og 27 fører dette til at tallene i tabellen ikke summerer seg opp til resultatene slik de framkommer i "I alt"-linjen. Årsaken til dette er at "I alt"-tallene er beregnet med bakgrunn i registerdata, mens de øvrige tallene i tabellene er beregnet bare ved enkel oppblåsing av skjemautvalget.

Vernepliktige - konsekvenser for sysselsettingstall
Oppgaver over de vernepliktige og sivilt tjenestepliktige er innhentet gjennom Forsvarets overkommando og Siviltjenesteadministrasjonen.

På grunn av rapporteringsrutinene var ikke alle oppgavene kommet inn da heftene for fulltellingskommunene ble produsert. Mangelfulle opplysninger om vernepliktige er omtalt under punkt 5 i disse heftene.

Tabellnummerering

I denne publikasjonen har det vært nødvendig å gjøre en del endringer i tabellene i forhold til i heftene for fulltellingskommunene. Dette skyldes usikkerhetsnivået i utvalgstillene. Tabeller som har endringer av noe omfang, er delt i to. For å gjøre det lettere å sammenligne fulltellings- og utvalgshefter, har slike tabeller fått tabellnummer som tilsvarer nummeret i fulltellingsheftet som hovednummer. I tillegg har tabellen fått et undernummer etter punktum, f.eks. tabell 6.1 og 6.2. I tabeller med undernummer 1 er endringene i hovedsak gjort i forspalten (tabellens linjer). Tabeller med undernummer 2 vil ha endringene i tabellhodet (tabellens kolonner).

I tabellene 3 og 8 er det noe større endringer fordi tabellene er spesielt krevende å utarbeide i den form de har i fulltellingsheftet. De blir derfor utarbeidet i en mer fullstendig utgave senere og kan fås ved henvendelse til SSB, Folketellingsprosjektet.

Tabellene 22 og 23 utgår i utvalgsheftene.

Avrunding av tall

Når en beregner totaltall på grunnlag av et utvalg, vil en vanligvis ende opp med desimaltall som resultat.

Tallene som publiseres er avrundet til nærmeste hele tall, noe som fører til avvik. Et oppgitt sumtall vil ikke alltid stemme med summen av de enkelte tallene i tabellen. Avviket er sjelden stort, oftest 1 eller 2. Tilsvarende avvik vil også kunne forekomme mellom sumtall i de ulike tabellene.

Tabell 1. Folkemengde¹ ved folketellingene 1875-1990, etter kommunegrenser pr. 3. november 1990

År	Folke- mengde	År	Folke- mengde	År	Folke- mengde	År	Folke- mengde
1875 ...	(12987)	1920 ...	(29894)	1960 ...	39839	1980 ...	47318
1900 ...	(23429)	1946 ...	(32764)	1970 ...	45461	1990 ...	47870

¹ Tall i parentes er beregnede tall fra NSD, se tekstdelen.

Kilde: Folketellinger, materiale i SSB og Norsk samfunnsvitenskapelig datatjeneste (NSD).

Tabell 2. Folkemengde etter kjønn, ekteskapelig status og alder. 3. november 1990

Alder	I alt	Menn					Kvinner				
		I alt	Ugifte	Gifte	Enkemenn	Separer- te og skilte	I alt	Ugifte	Gifte	Enker	Separer- te og skilte
I alt	47870	23340	10615	10582	670	1473	24530	9274	10578	2863	1815
0 - 4	2932	1480	1480	-	-	-	1452	1452	-	-	-
5 - 9	2798	1415	1415	-	-	-	1383	1383	-	-	-
10 - 14	2934	1534	1534	-	-	-	1400	1400	-	-	-
15 - 19	3491	1792	1792	-	-	-	1699	1692	7	-	-
20 - 24	3717	1891	1747	140	-	4	1826	1453	339	-	34
25 - 29	3418	1755	1095	579	-	81	1663	690	812	4	157
30 - 34	3396	1710	541	989	2	178	1686	308	1139	10	229
35 - 39	3423	1728	284	1204	1	239	1695	153	1247	14	281
40 - 44	3670	1850	161	1403	15	271	1820	85	1389	30	316
45 - 49	2990	1499	94	1189	12	204	1491	64	1137	55	235
50 - 54	2311	1157	67	929	13	148	1154	51	875	77	151
55 - 59	2013	956	68	752	18	118	1057	36	782	115	124
60 - 64	2325	1103	80	876	58	89	1222	42	868	218	94
65 - 69	2613	1190	71	957	86	76	1423	84	864	402	73
70 - 74	2316	1019	79	788	109	43	1297	87	620	531	59
75 - 79	1703	667	49	456	150	12	1036	99	331	573	33
80 - 84	1137	387	34	237	110	6	750	105	132	495	18
85 - 89	492	160	18	69	69	4	332	59	32	233	8
90 -	191	47	6	14	27	-	144	31	4	106	3
0 - 6	4070	2071	2071	-	-	-	1999	1999	-	-	-
7 - 12	3380	1731	1731	-	-	-	1649	1649	-	-	-
13 - 15	1854	964	964	-	-	-	890	890	-	-	-
16 - 19	2851	1455	1455	-	-	-	1396	1389	7	-	-
20 - 44	17624	8934	3828	4315	18	773	8690	2689	4926	58	1017
45 - 66	10671	5212	338	4149	133	592	5459	222	4000	604	633
67 -	7420	2973	228	2118	519	108	4447	436	1645	2201	165
16 - 24	6568	3346	3202	140	-	4	3222	2842	346	-	34
25 - 39	10237	5193	1920	2772	3	498	5044	1151	3198	28	667
40 - 66	14341	7062	499	5552	148	863	7279	307	5389	634	949
16 - 29	9986	5101	4297	719	-	85	4885	3532	1158	4	191
30 - 49	13479	6787	1080	4785	30	892	6692	610	4912	109	1061
50 - 66	7681	3713	244	2960	121	388	3968	158	2863	549	398

Tabell 3. Hovedtall for utdanning. Personer 16-66 år etter yrkesaktivitet, kjønn og utdanning¹. 3. november 1989 - 2. november 1990

Høyeste utdanning	I alt	Ikke yrkesaktive	Yrkesaktive			Prosent yrkesaktive		
			I alt	Menn	Kvinner	I alt	Menn	Kvinner
I alt	31146	8522	22624	12437	10187	72,6	79,7	65,5
Barne- og ungdomsskolenivå, 1-9 år i alt	8728	4056	4672	2441	2231	53,5	62,6	46,2
Folkeskoleutdanning	3391	1852	1539	823	716	45,4	55,0	37,8
9-årig ungdomsskole	3555	1511	2044	1123	921	57,5	65,8	49,8
Ungdomsskolenivå ellers	1782	693	1089	495	594	61,1	71,1	54,7
Gymnasnivå I, 10 år, i alt	8591	2552	6039	2598	3441	70,3	75,2	67,0
Allment fagfelt	2345	568	1777	646	1131	75,8	80,4	73,3
Industri, håndverk og teknikk	2273	793	1480	1254	226	65,1	68,6	50,7
Samferdsel	206	:	183	117	(66)	88,8	100,0	(74,2)
Helsevern	399	(46)	353	:	353	88,5	:	91,2
Jordbruk, skogbruk og fiske	110	:	93	85	:	84,5	100,0	:
Gymnasnivå I ellers	3258	1105	2153	496	1657	66,1	81,3	62,6
Gymnasnivå II, 11 - 12 år, i alt	8512	1166	7346	4944	2402	86,3	90,5	78,8
Allment fagfelt	2385	427	1958	951	1007	82,1	87,0	77,9
Administrasjon og økonomi	1335	192	1143	479	664	85,6	94,9	80,0
Industri, håndverk og teknikk	3423	310	3113	2943	170	90,9	92,9	66,9
Samferdsel	288	(38)	250	184	(66)	88,8	82,9	(100,0)
Helsevern	208	:	192	:	171	92,3	:	91,4
Jordbruk, skogbruk og fiske	249	:	217	196	:	87,1	89,5	:
Tjenesteyting og forsvar	483	121	362	129	233	74,9	66,2	80,9
Gymnasnivå II ellers	141	:	111	(41)	(70)	78,7	(100,0)	(70,0)
Universitets- og høgsolenivå I, 13 - 14 år, i alt	2556	313	2243	1095	1148	87,8	90,0	85,7
Undervisning	309	(43)	266	100	166	86,1	100,0	79,4
Administrasjon, økonomi, samfunnsvitenskap og jus	663	116	547	262	285	82,5	86,8	78,9
Naturvitenskap og teknikk	518	:	496	429	(67)	95,8	95,1	(100,0)
Helsevern	487	:	454	(47)	407	93,2	(100,0)	92,5
Universitets- og høgsolenivå I ellers	579	99	480	257	223	82,9	81,1	85,1
Universitets- og høgsolenivå II, III og forskernivå, over 14 år, i alt	2109	135	1974	1140	834	93,6	84,7	94,0
Undervisning	697	(47)	650	267	383	93,3	91,4	94,6
Administrasjon, økonomi, samfunnsvitenskap og jus	290	:	264	182	82	91,0	87,5	100,0
Naturvitenskap og teknikk	461	:	461	399	(62)	100,0	100,0	(100,0)
Universitets- og høgsolenivå II, III og forskernivå ellers	661	(62)	599	292	307	90,6	90,4	90,8
Uoppgitt, ingen utdanning og utdanning på førskolenivå	650	300	350	221	129	53,8	64,1	42,3

¹ Høyeste fullførte utdanning pr. 1. oktober 1990.

Tabell 4. Personer 16 år og over. Hovedtall for yrkesaktivitet i året 3. november 1989 - 2. november 1990

	I alt	Ikke yrkesaktive	Yrkesaktive			Prosent yrkesaktive		
			I alt	Menn	Kvinner	I alt	Menn	Kvinner
I alt	38566	15539	23027	12908	10351	69,7	68,2	51,8
Alder								
16-19	2851	1624	1227	672	555	43,0	46,2	30,8
20-24	3717	816	2901	1587	1314	78,0	63,9	72,0
25-29	3418	698	2720	1527	1193	79,6	87,0	71,7
30-39	6819	1129	5691	3095	2596	83,5	90,0	75,8
40-49	6660	1106	5554	2924	2630	63,4	87,3	79,4
50-59	4324	1116	3208	1757	1451	74,2	83,2	65,6
60-66	3357	2032	1325	876	449	39,5	54,8	25,6
67-69	1581	1376	205	123	82	13,0	17,7	9,2
70-	5839	5641	198	106	92	3,4	4,8	2,6
Ekteskapelig status								
Ugifte	10585	3824	6761	3928	2833	63,9	67,2	59,8
Gifte	21160	7473	13687	7518	6169	64,7	71,0	58,3
Før gifte	6821	4241	2580	1220	1360	37,8	56,9	29,1
Familietype								
Enslige	9626	5146	4480	2745	1735	46,5	61,9	33,4
Ektepar uten ugifte barn	8308	4922	3386	1924	1462	40,8	46,3	35,2
Ektepar med ugifte barn	16903	3941	12962	7294	5668	73,7	82,4	70,4
Mor/far med ugifte barn	3729	1530	2199	703	1496	59,0	62,0	57,6

Tabell 5. Hovedtall for yrkesaktive i året 3. november 1989 - 2. november 1990

	I alt	Menn				Kvinner				Prosent
		I alt	Av dette			I alt	Av dette			
			16-29	30-49	50-66		16-29	30-49	50-66	
I alt	23027	12666	3786	6019	2633	10361	3062	5226	1900	100,0
Næring										
Jordbruk, skogbruk, fiske og fangst	522	355	115	104	88	167	:	78	(37)	2,3
Oljeutvinning og bergverksdrift	161	161	:	138	:	:	:	:	:	0,7
Industri	5165	4109	1247	1942	900	1056	416	514	116	22,4
Kraft- og vannforsyning	187	169	:	88	(42)	:	:	:	:	0,8
Bygge- og anleggsvirksomhet	1924	1711	580	805	303	213	(55)	120	(38)	8,4
Varehandel, hotell- og restaurantvirksomhet	4451	1992	750	905	314	2459	923	1027	488	19,3
Transport, lagring, post og telekommunikasjoner	1440	952	231	421	288	488	190	171	128	6,3
Bank- og finansieringsvirksomhet, forsikringsvirksomhet, eiendomsdrift og forretningsmessig tjenesteyting	1246	574	136	325	94	672	190	364	108	5,4
Offentlig, sosial og privat tjenesteyting	7933	2644	680	1289	595	5289	1266	2938	979	34,5
Yrkesfelt										
Teknisk, vitenskapelig, humanistisk og kunstnerisk arbeid	5430	2455	347	1512	534	2975	642	1843	462	23,6
Administrasjons- og forvaltningsarbeid, bedrifts- og organisasjonsledelse	1158	728	:	412	263	430	:	227	(141)	5,0
Kontorarbeid	2246	357	:	(182)	:	1889	531	1036	284	9,8
Handelsarbeid	2834	1203	343	584	244	1632	508	760	345	12,3
Jordbruks-, skogbruks- og fiskearbeid	550	352	(124)	:	(121)	(199)	:	:	:	2,4
Gruve- og sprengingsarbeid m.m.	:	:	:	:	:	:	:	:	:	:
Transport- og kommunikasjonsarbeid	1463	1157	378	450	322	306	(156)	:	:	6,4
Industri-, bygge- og anleggsarbeid	6091	5507	1975	2545	957	584	285	237	:	26,5
Servicearbeid og militært arbeid	3198	851	500	(210)	(112)	2347	857	966	475	13,9
Yrkesstatus										
Ansatt	21612	11815	3659	5636	2382	9797	3021	4812	1808	93,8
Selvstendig	1260	803	:	373	252	457	:	335	:	5,5
Familiemedlem uten fast lønn	(157)	:	:	:	:	(108)	:	:	:	(0,7)
Arbeidstid i året¹										
Bare heltid, i alt	16587	11512	3151	5780	2470	5075	1594	2515	891	72,0
Bare deltid, i alt	5505	846	449	(144)	(143)	4659	1129	2465	967	23,9
Både heltid og deltid, i alt	935	308	(185)	:	:	627	339	247	:	4,1
Yrkesaktiv i 12 måneder										
Heltid	13702	9698	2102	5254	2267	4004	1076	2159	750	59,5
Deltid	3609	416	229	:	:	3193	573	1814	756	15,7
Både heltid og deltid i perioden	590	(164)	:	:	:	426	(157)	227	:	2,6
Yrkesaktiv 6-11 måneder	2947	1395	639	459	243	1552	582	710	(211)	12,8
Yrkesaktiv 1- 5 måneder	2182	994	717	(182)	:	1188	673	315	(142)	9,5
Avtalt arbeidstid i uka										
Ikke yrkesaktiv i uka	2930	1478	932	(185)	233	1452	746	391	(200)	12,7
1-19 timer	3076	703	310	229	(132)	2373	673	1186	455	13,4
20-29 timer	1818	(185)	:	:	:	1633	247	999	387	7,9
30-39 timer	11705	7499	1881	3915	1674	4206	1239	2254	713	50,8
40 timer og over	3498	2801	635	1614	513	697	(157)	396	(145)	15,2

¹ Heltid er *samløst* arbeidstid på 30 timer eller mer i uka (alle arbeidsforhold), noe som svarer til 120 timer eller mer over en fireukersperiode.

Tabell 6.1. Yrkesaktive 16 år og over, etter alder og næring/yrkesfelt. 3. november 1989 - 2. november 1990

	I alt	Alder								Prosent
		6-19	20-24	25-29	30-39	40-49	50-59	60-66	67-	
I alt	23027	1227	2901	2720	5691	5554	3208	1325	403	100,0
Næring										
Jordbruk, skogbruk, fiske og fangst	522	(59)	:	(49)	87	95	84	(41)	77	2,3
Oljeutvinning og bergverksdrift	161	:	:	:	(61)	77	:	:	:	0,7
Industri	5165	147	773	743	1150	1306	733	283	:	22,4
Kraft- og vannforsyning	187	:	:	:	(36)	(65)	:	:	:	0,8
Bygge- og anleggsvirksomhet	1924	166	236	233	507	418	271	(70)	:	8,4
Varehandel, hotell- og restaurantvirksomhet	4451	397	733	543	1013	919	573	229	(43)	19,3
Transport, lagring, post og telekommunikasjoner	1440	85	114	222	341	251	284	132	:	6,3
Bank- og finansieringsvirksomhet, forsikringsvirksomhet, eiendomsdrift og forretningsmessig tjenesteyting	1246	:	120	173	331	358	160	(42)	:	5,4
Offentlig, sosial og privat tjenesteyting	7933	334	870	742	2163	2064	1063	511	186	34,5
Yrkesfelt										
Teknisk, vitenskapelig, humanistisk og kunstnerisk arbeid	5430	:	274	619	1817	1537	686	309	:	23,6
Administrasjons- og forvaltningsarbeid, bedrifts- og organisasjonsledelse	1158	:	:	:	251	388	262	(143)	:	5,0
Kontorarbeid	2246	:	287	269	548	669	286	:	:	9,8
Handelsarbeid	2834	(208)	397	246	610	734	397	(192)	:	12,3
Jordbruks-, skogbruks- og fiskearbeid	550	:	:	:	:	:	(121)	:	:	2,4
Gruve- og sprengningsarbeid m.m.	:	:	:	:	:	:	:	:	:	:
Transport og kommunikasjonsarbeid	1463	:	(165)	271	297	231	300	:	:	6,4
Industri-, bygge- og anleggsarbeid	6091	334	1056	872	1483	1299	737	282	:	26,5
Servicearbeid og militært arbeid	3198	360	660	337	586	591	420	(167)	:	13,9

Tabell 6.2. Yrkesaktive 16 år og over, etter kjønn/alder/arbeidstid i året og næring/yrkesfelt. 3. november 1989 - 2. november 1990

	I alt	Kjønn		Alder				Yrkesaktiv i		
		Menn	Kvinner	16-29	30-49	50-66	67-	12 måneder	6-11 måneder	1-5 måneder
I alt	23027	12666	10361	6848	11245	4533	403	17899	2947	2182
Næring										
Jordbruk	295	158	137	81	93	(64)	(56)	(173)	:	(104)
Skogbruk	227	197	:	(57)	87	(60)	:	(127)	:	:
Fiske og fangst	:	:	:	:	:	:	:	:	:	:
Oljeutvinning og bergverksdrift	161	161	:	:	138	:	:	(138)	:	:
Industri i alt	5165	4109	1056	1661	2453	1020	:	4405	481	439
Næringsmiddel-, drikkevare- og tobakksindustri	532	319	213	203	204	109	:	379	:	:
Tekstil-, beklednings-, lær- og lærvareindustri	105	:	(73)	:	(56)	:	:	:	:	:
Trevareindustri	157	125	:	91	(48)	:	:	:	:	:
Treforedling, grafisk industri og forlagsv.	1054	831	223	233	532	290	:	888	:	:
Kjemisk industri, mineralolje-, kull-, gummi- og plastindustri	1545	1341	204	440	783	315	:	1350	:	(106)
Keramikk- og glassindustri, mineralske produkter ellers	311	247	(64)	96	144	(71)	:	264	:	:
Metallindustri	361	339	:	175	158	:	:	286	:	:
Verkstedindustri	1058	844	214	385	507	166	:	912	(134)	:
Industri ellers	(42)	:	:	:	:	:	:	:	:	:
Kraft- og vannforsyning	187	169	:	:	101	(47)	:	(173)	:	:
Bygge- og anleggsvirksomhet	1924	1711	213	636	924	341	:	1430	288	(206)
Varehandel	3862	1804	2058	1370	1681	767	(43)	2875	593	394
Hotell- og restaurantdrift	589	188	401	303	249	(38)	:	320	(143)	(126)
Landtransport	533	487	(46)	104	193	230	:	435	:	:
Sjøtransport	105	105	:	:	(66)	:	:	:	:	:
Transport ellers, lagring, post og telekommunikasjoner	802	360	442	298	336	162	:	648	(103)	:
Bank- og finansieringsvirksomhet	442	157	285	94	282	(66)	:	423	:	:
Forsikringsvirksomhet, eiendomsdrift og forretningsmessig tjenesteyting	804	417	387	230	410	138	:	671	:	:
Offentlig administrasjon, forsvar, politi og rettsvesen	1295	742	553	388	660	230	:	1019	(190)	:
Renovasjon og rengjøring	248	(74)	174	(72)	135	:	:	(150)	:	:
Undervisning og forskningsvirksomhet	1523	636	887	160	893	433	(35)	1186	264	:
Helse- og sosialtjenester	3908	732	3176	927	2176	714	94	3022	400	486
Kulturell tjenesteyting, underholdning og sport	293	153	140	(68)	130	(69)	:	236	:	:
Personlig tjenesteyting	666	307	359	326	238	94	:	522	(103)	:
Yrkesfelt										
Teknisk, vitenskapelig, humanistisk og kunstnerisk arbeid	5430	2455	2975	989	3355	995	:	4540	557	333
Administrasjons- og forvaltningsarbeid, bedrifts- og organisasjonsledelse i alt	1158	728	430	:	639	404	:	1040	(108)	:
Offentlig administrasjons- og forvaltningsarbeid	412	(213)	(199)	:	(204)	(172)	:	375	:	:
Bedrifts- og organisasjonsledelse	745	515	230	:	435	232	:	665	:	:
Kontorarbeid	2246	357	1889	609	1217	365	:	1862	232	(152)
Handelsarbeid	2834	1203	1632	851	1343	589	:	2156	439	239
Jordbruks-, skogbruks- og fiskearbeid	550	352	(199)	(146)	(146)	(181)	:	320	:	(171)
Gruve- og sprengningsarbeid m.m.	:	:	:	:	:	:	:	:	:	:
Transport og kommunikasjonsarbeid	1463	1157	306	534	529	393	:	1135	265	:
Industri-, bygge- og anleggsarbeid i alt	6091	5507	584	2261	2782	1019	:	4676	731	684
Jern- og metallvarearbeid	1426	1406	:	528	680	(212)	:	1134	(174)	(117)
Elektroarbeid	849	767	:	307	412	(122)	:	731	(109)	:
Trearbeid	585	574	:	237	239	(101)	:	389	:	:
Næringsmiddelarbeid	335	(191)	(144)	(153)	(145)	:	:	235	:	:
Maskin- og motordrift	380	380	:	(127)	(153)	:	:	293	:	:
Laste-, losse- og lagerarbeid	411	390	:	(128)	(211)	:	:	323	:	:
Industri-, bygge- og anleggsarbeid ellers	2105	1799	306	781	942	382	:	1570	260	275
Servicearbeid og militært arbeid	3198	851	2347	1356	1177	586	:	2111	556	530

Tabell 7.1. Yrkesaktive 16 år og over, etter arbeidstid i året og kjønn/næring/yrkesfelt. 3. november 1989 - 2. november 1990

	I alt	Yrkesaktiv i 12 måneder			Yrkesaktiv i 6-11 måneder			Yrkesaktiv i 1-5 måneder		
		Heltid ¹	Deltid ¹	Både heltid og deltid i perioden	Heltid	Deltid	Både heltid og deltid i perioden	Heltid	Deltid	Både heltid og deltid i perioden
I alt	23027	13702	3609	590	1706	1025	(215)	1180	871	(131)
Kjønn										
Menn	12666	9698	416	(164)	1109	(208)	:	705	(222)	:
Kvinner	10361	4004	3193	426	597	817	(138)	475	649	:
Næring										
Jordbruk, skogbruk, fiske og fangst	522	(211)	:	:	:	:	:	:	:	:
Oljeutvinning og bergverksdrift	161	(138)	:	:	:	:	:	:	:	:
Industri	5165	3965	255	:	383	:	:	286	:	:
Kraft- og vannforsyning	187	(168)	:	:	:	:	:	:	:	:
Bygge- og anleggsvirksomhet	1924	1399	:	:	270	:	:	(150)	:	:
Varehandel, hotell- og restaurantvirksomhet	4451	2046	998	(150)	354	312	:	251	229	:
Transport, lagring, post og telekommunikasjoner	1440	889	259	:	(115)	:	:	:	:	:
Bank- og finansieringsvirksomhet, forsikringsvirksomhet, eiendomsdrift og forretningsmessig tjenesteyting	1246	830	(213)	:	:	:	:	:	:	:
Offentlig, sosial og privat tjenesteyting	7933	4057	1823	255	477	521	:	356	360	:
Yrkesfelt										
Teknisk, vitenskapelig, humanistisk og kunstnerisk arbeid	5430	3503	900	(137)	256	271	:	(130)	(193)	:
Administrasjons- og forvaltningsarbeid, bedrifts- og organisasjonsledelse i alt	1158	931	:	:	:	:	:	:	:	:
Kontorarbeid	2246	1232	538	:	:	(111)	:	:	:	:
Handelsarbeid	2834	1271	765	(120)	(189)	(200)	:	:	(132)	:
Jordbruks-, skogbruks- og fiskearbeid	550	233	:	:	:	:	:	:	(103)	:
Gruve- og sprengningsarbeid m.m.	:	:	:	:	:	:	:	:	:	:
Transport og kommunikasjonsarbeid	1463	930	(195)	:	(187)	:	:	:	:	:
Industri-, bygge- og anleggsarbeid	6091	4499	(128)	:	620	:	:	506	(119)	:
Servicearbeid og militært arbeid	3198	1046	974	:	260	264	:	295	225	:

¹ Heltid er *saml*et arbeidstid på 30 timer eller mer i uka (alle arbeidsforhold), noe som svarer til 120 timer eller mer over en fireukersperiode.

Tabell 7.2. Yrkesaktive 16 år og over, etter kjønn, arbeidstid i året og næring/yrkesfelt. 3. november 1989 - 2. november 1990

	I alt	Menn				Kvinner			
		I alt	Yrkesaktiv i			I alt	Yrkesaktiv i		
			12 måneder	6-11 måneder	1-5 måneder		12 måneder	6-11 måneder	1-5 måneder
I alt	23027	12666	10278	1394	994	10361	7623	1552	1188
Næring									
Jordbruk, skogbruk, fiske og fangst	522	355	(206)	:	:	167	:	:	:
Oljeutvinning og bergverksdrift	161	161	(138)	:	:	:	:	:	:
Industri	5165	4109	3485	325	301	1056	789	(157)	(116)
Kraft- og vannforsyning	187	169	(155)	:	:	:	:	:	:
Bygge- og anleggsvirksomhet	1924	1711	1257	273	(181)	213	(173)	:	:
Varehandel, hotell- og restaurantvirksomhet	4451	1992	1541	256	(195)	2459	1653	481	325
Transport, lagring, post og telekommunikasjoner	1440	952	751	(147)	:	488	417	:	:
Bank- og finansieringsvirksomhet, forsikringsvirksomhet, eiendomsdrift og forretningsmessig tjenesteyting	1246	574	510	:	:	672	584	:	:
Offentlig, sosial og privat tjenesteyting	7933	2644	2233	284	(127)	5289	3902	777	610
Yrkesfelt									
Teknisk, vitenskapelig, humanistisk og kunstnerisk arbeid	5430	2455	2203	(176)	:	2975	2337	381	257
Administrasjons- og forvaltningsarbeid, bedrifts- og organisasjonsledelse	1158	728	682	:	:	430	359	:	:
Kontorarbeid	2246	357	329	:	:	1889	1532	(222)	(134)
Handelsarbeid	2834	1203	1014	(106)	:	1632	1143	333	(156)
Jordbruks-, skogbruks- og fiskearbeid	550	352	(212)	:	:	(199)	(109)	:	:
Gruve- og sprengingsarbeid m.m.	:	:	:	:	:	:	:	:	:
Transport- og kommunikasjonsarbeid	1463	1157	892	236	:	306	244	:	:
Industri-, bygge- og anleggsarbeid	6091	5507	4331	605	571	584	345	(126)	(113)
Servicearbeid og militært arbeid	3198	851	558	(166)	(127)	2347	1554	389	404

Tabell 8. Hovedtall for yrkesaktive i uka 27. oktober - 2. november 1990, etter vanlig/avtalt arbeidstid

	I alt	Menn					Kvinner				
		I alt	1-19 timer	20-29 timer	30-39 timer	40 timer og over	I alt	1-19 timer	20-29 timer	30-39 timer	40 timer og over
I alt	20101	11191	703	(185)	7499	2801	8910	2373	1633	4206	697
Alder											
16-29	5170	2854	310	:	1881	635	2316	673	247	1239	(157)
30-49	10673	5837	229	:	3915	1614	4836	1186	999	2254	396
50-66	4099	2400	(132)	:	1674	513	1699	455	387	713	(145)
67-	159	100	:	:	:	:	(59)	:	:	:	:
Utført arbeidstid i uka											
Var ikke på arbeid	672	292	:	:	(194)	:	380	:	:	(190)	:
1 - 19 timer	3131	757	577	:	(171)	:	2374	2072	(190)	(111)	:
20 - 29 timer	1870	337	:	(166)	(106)	:	1533	(101)	1173	249	:
30 - 39 timer	10129	6363	:	:	6174	(141)	3766	(130)	(150)	3445	:
40 timer og over	4296	3439	:	:	854	2536	857	:	:	(210)	617

Tabell 9.1. Yrkesaktive 16 år og over i uka 27. oktober - 2. november 1990, etter kjønn, vanlig/avtalt arbeidstid og næring

Næring	I alt	Menn					Kvinner				
		I alt	1-19 timer	20-29 timer	30-39 timer	40 timer og over	I alt	1-19 timer	20-29 timer	30-39 timer	40 timer og over
I alt	20101	11191	703	(185)	7499	2801	8910	2373	1633	4206	697
Jordbruk, skogbruk, fiske og fangst ..	337	238	:	:	(169)	:	99	:	:	:	:
Oljeutvinning og bergverksdrift	160	160	:	:	:	:	:	:	:	:	:
Industri	4617	3742	(165)	:	3004	543	875	(147)	:	572	:
Kraft- og vannforsyning	179	161	:	:	(161)	:	:	:	:	:	:
Bygge- og anleggsvirksomhet	1696	1517	:	:	1121	330	179	:	:	(126)	:
Varehandel, hotell- og restaurantvirksomhet	3732	1732	(174)	:	749	778	2000	688	444	693	(175)
Transport, lagring, post og telekommunikasjoner	1281	829	:	:	496	241	452	(106)	:	(220)	:
Bank- og finansieringsvirksomhet, forsikringsvirksomhet, eiendomsdrift og forretningsmessig tjenesteyting ..	1136	527	:	:	341	(142)	609	:	(126)	354	:
Offentlig, sosial og privat tjenesteyting	6964	2286	(174)	:	1359	668	4678	1252	898	2209	317

Tabell 9.2. Yrkesaktive 16 år og over i uka 27. oktober - 2. november 1990, etter vanlig/avtalt arbeidstid, kjønn og næring/yrkesfelt

	I alt	1-29 timer	30 timer og over	Menn		Kvinner	
				I alt	Av dette 30 timer og over	I alt	Av dette 30 timer og over
I alt	20101	4894	15203	11191	10300	8910	4903
Næring							
Jordbruk	164	:	(107)	83	:	81	:
Skogbruk	173	:	(136)	155	(136)	:	:
Fiske og fangst	:	:	:	:	:	:	:
Oljeutvinning og bergverksdrift	160	:	(160)	160	(160)	:	:
Industri i alt	4617	412	4204	3742	3547	875	657
Næringsmiddel-, drikkevare- og tobakksindustri	437	:	367	277	249	160	(118)
Tekstil-, beklednings-, lær- og lærvareindustri	94	:	:	:	:	(63)	:
Trevareindustri	136	:	(107)	104	:	:	:
Treforedling, grafisk industri og forlagsv.	960	(103)	857	779	704	181	(153)
Kjemisk industri, mineralolje-, kull-, gummi- og plastindustri	1430	:	1367	1227	1217	203	(150)
Keramikk- og glassindustri, mineralske produkter ellers	269	:	242	226	(210)	(43)	:
Metallindustri	277	:	277	266	266	:	:
Verkstedindustri	972	:	893	801	764	171	(129)
Industri ellers	(42)	:	:	:	:	:	:
Kraft- og vannforsyning	179	:	(179)	161	(161)	:	:
Bygge- og anleggsvirksomhet	1696	:	1599	1517	1451	179	(148)
Varehandel	3317	1204	2112	1600	1404	1717	708
Hotell- og restaurantdrift	415	(132)	283	132	(123)	283	(160)
Landtransport	458	:	405	412	381	(46)	:
Sjøtransport	95	:	:	95	:	:	:
Transport ellers, lagring, post og telekommunikasjoner	728	224	504	322	261	406	243
Bank- og finansieringsvirksomhet	441	(111)	330	157	(134)	284	(196)
Forsikringsvirksomhet, eiendomsdrift og forretningsmessig tjenesteyting	695	(158)	537	370	349	325	(188)
Offentlig administrasjon, forsvar, politi og rettsvesen	1040	(118)	922	575	564	465	358
Renovasjon og rengjøring	236	(151)	:	(63)	:	173	:
Undervisning og forskningsvirksomhet	1386	514	872	601	474	785	398
Helse- og sosialtjenester	3456	1394	2062	654	605	2802	1457
Kulturell tjenesteyting, underholdning og sport	260	(132)	(127)	131	:	129	:
Personlig tjenesteyting	586	:	485	262	262	324	(223)
Yrkesfelt							
Teknisk, vitenskapelig, humanistisk og kunstnerisk arbeid	4983	1290	3693	2292	2099	2690	1594
Administrasjons- og forvaltningsarbeid, bedrifts- og organisasjonsledelse	1058	(119)	939	708	668	350	271
Kontorarbeid	2049	591	1458	328	310	1721	1148
Handelsarbeid	2549	1055	1494	1119	919	1430	575
Jordbruks-, skogbruks- og fiskearbeid	341	:	272	240	(221)	:	:
Gruve- og sprengingsarbeid m.m.	:	:	:	:	:	:	:
Transport- og kommunikasjonsarbeid	1279	267	1013	1013	870	266	(142)
Industri-, bygge- og anleggsarbeid	5269	256	5013	4851	4677	418	336
Servicearbeid og militært arbeid	2513	1250	1263	579	477	1934	786

Tabell 10. Yrkesaktive 16 år og over med fast oppmøteplass på arbeid i uka 27. oktober - 2. november 1990, etter tallet på arbeidsreiser, reisetid og yrkesfelt/oppmøteplass

	I alt	Reiste ikke	Reiste 1 gang			Reiste 2-3 ganger			Reiste 4 ganger eller flere		
			I alt	Reisetid		I alt	Reisetid		I alt	Reisetid	
				Under 45 min	45 min og over		Under 45 min	45 min og over		Under 45 min	45 min og over
I alt	18139	1373	703	489	(214)	2240	2142	:	13823	13336	486
Yrkesfelt											
Teknisk, vitenskapelig, humanistisk og kunstnerisk arbeid	4569	(218)	(166)	:	:	720	710	:	3466	3349	(117)
Administrasjons- og forvaltningsarbeid, bedrifts- og organisasjonsledelse	921	:	:	:	:	:	:	:	772	743	:
Kontorarbeid	1900	:	:	:	:	309	309	:	1425	1395	:
Handelsarbeid	2229	(169)	:	:	:	464	454	:	1543	1505	:
Jordbruks-, skogbruks- og fiskearbeid	311	(143)	:	:	:	:	:	:	(157)	(147)	:
Gruve- og sprengingsarbeid m.m.	:	:	:	:	:	:	:	:	:	:	:
Transport- og kommunikasjonsarbeid	1173	:	:	:	:	(102)	:	:	945	877	:
Industri-, bygge- og anleggsarbeid	4642	376	(105)	:	:	255	(217)	:	3906	3742	(164)
Servicearbeid og militært arbeid	2356	242	(155)	(134)	:	359	350	:	1599	1569	:
Oppmøteplass og kjønn											
I bostedsfylket	16031	807	501	460	:	2052	2013	:	12671	12368	303
Menn	8290	355	(173)	(154)	:	393	364	:	7369	7136	233
Kvinner	7741	452	327	306	:	1660	1650	:	5301	5232	:
I bostedskommunen	11730	729	391	371	:	1615	1605	:	8995	8866	(129)
Menn	5303	297	(116)	(106)	:	257	257	:	4633	4564	:
Kvinner	6427	432	275	265	:	1358	1348	:	4362	4302	:
0805 Porsgrunn	3590	:	:	:	:	349	339	:	3074	2939	(135)
Menn	2429	:	:	:	:	:	:	:	2246	2120	(125)
Kvinner	1161	:	:	:	:	271	271	:	829	819	:
0814 Bamble	516	:	:	:	:	:	:	:	427	408	:
Menn	404	:	:	:	:	:	:	:	347	327	:
Kvinner	(112)	:	:	:	:	:	:	:	:	:	:
0811 Siljan	(107)	:	:	:	:	:	:	:	(107)	(107)	:
Menn	:	:	:	:	:	:	:	:	:	:	:
Kvinner	:	:	:	:	:	:	:	:	:	:	:
Andre kommuner i fylket	:	:	:	:	:	:	:	:	:	:	:
Menn	:	:	:	:	:	:	:	:	:	:	:
Kvinner	:	:	:	:	:	:	:	:	:	:	:
Utenfor fylket	690	352	(164)	(154)	:	:	:	:	(155)	:	:
Menn	547	249	(143)	(143)	:	:	:	:	(135)	:	:
Kvinner	(143)	(103)	:	:	:	:	:	:	:	:	:
0301 Oslo	(140)	(101)	:	:	:	:	:	:	:	:	:
Menn	:	:	:	:	:	:	:	:	:	:	:
Kvinner	:	:	:	:	:	:	:	:	:	:	:
0709 Larvik	(117)	:	:	:	:	:	:	:	:	:	:
Menn	:	:	:	:	:	:	:	:	:	:	:
Kvinner	:	:	:	:	:	:	:	:	:	:	:
2311 Nordsjøen syd	:	:	:	:	:	:	:	:	:	:	:
Menn	:	:	:	:	:	:	:	:	:	:	:
Kvinner	:	:	:	:	:	:	:	:	:	:	:
Andre steder utenfor fylket	338	(185)	:	:	:	:	:	:	:	:	:
Menn	307	(154)	:	:	:	:	:	:	:	:	:
Kvinner	:	:	:	:	:	:	:	:	:	:	:
Uoppgitt oppmøteplass	1418	(215)	:	:	:	(168)	(128)	:	997	890	(107)
Menn	1013	(195)	:	:	:	:	:	:	714	618	:
Kvinner	405	:	:	:	:	(102)	:	:	283	272	:

Tabell 11. Yrkesaktive 16 år og over med fast arbeidsreise i uka 27. oktober - 2. november 1990, etter reisemåte, oppmøteplass, tallet på arbeidsreiser, reisetid og etter reisemåte, kjønn og alder

	I alt	Ett transportmiddel					To eller flere transportmidler			
		Bil	Buss	Tog, trikk, T-bane	Båt	Sykkel, gange over 10 min	Annet	Kollektiv transport og/eller sykkel, gange over 10 min	Kollektiv transport og bil	Andre kombinasjoner
I alt	16765	11498	996	:	:	2189	455	(119)	743	726
Oppmøteplass, tallet på arbeidsreiser og reisetid										
Oppmøteplass i bostedskommunen ..	11001	7197	656	:	:	1784	312	:	424	551
Reiste 1 gang	391	(218)	:	:	:	:	:	:	:	:
Under 45 min	371	(208)	:	:	:	:	:	:	:	:
45 min og over	:	:	:	:	:	:	:	:	:	:
Reiste 2 - 3 ganger	1615	895	(189)	:	:	274	:	:	:	(129)
Under 45 min	1605	895	(189)	:	:	263	:	:	:	(129)
45 min og over	:	:	:	:	:	:	:	:	:	:
Reiste 4 ganger eller flere	8995	6085	437	:	:	1427	242	:	344	393
Under 45 min	8866	6036	427	:	:	1396	242	:	315	382
45 min og over	(129)	:	:	:	:	:	:	:	:	:
Oppmøteplass utenfor bosteds-kommunen	4561	3483	270	:	:	267	(114)	:	232	(145)
Reiste 1 gang	274	(158)	:	:	:	:	:	:	:	:
Under 45 min	:	:	:	:	:	:	:	:	:	:
45 min og over	(175)	:	:	:	:	:	:	:	:	:
Reiste 2 - 3 ganger	456	336	:	:	:	:	:	:	:	:
Under 45 min	408	298	:	:	:	:	:	:	:	:
45 min og over	:	:	:	:	:	:	:	:	:	:
Reiste 4 ganger eller flere	3831	2989	(208)	:	:	228	:	:	(174)	(125)
Under 45 min	3580	2845	(179)	:	:	(218)	:	:	(145)	:
45 min og over	251	(144)	:	:	:	:	:	:	:	:
Uoppgitt oppmøteplass	1203	819	:	:	:	(139)	:	:	:	:
Kjønn og alder										
Menn	9051	6655	306	:	:	939	259	:	450	348
16-29	2286	1586	:	:	:	285	:	:	(142)	:
30-49	4737	3620	(153)	:	:	382	(181)	:	238	(153)
50-66	1967	1395	:	:	:	272	:	:	:	(101)
67-	:	:	:	:	:	:	:	:	:	:
Kvinner	7714	4844	690	:	:	1251	(196)	:	293	377
16-29	2016	1337	(138)	:	:	328	:	:	:	:
30-49	4142	2857	237	:	:	524	:	:	(188)	247
50-66	1506	631	305	:	:	378	:	:	:	:
67-	:	:	:	:	:	:	:	:	:	:

Tabell 12. Boliger og bosatte. Hustype, tallet på rom, kjøkken. 3. november 1990

Tallet på rom på 6 m ² eller mer (kjøkken, gang, bad o.l. er ikke medregnet)	Boliger					Bosatte	
	I alt	Fritt- liggende enebolig eller vånings- hus til- knyttet gårdsdrift	Andre ene- og tomanns- boliger og småhus	Blokk, leiegård e.l.	Forret- nings- bygg, bygg for felles- hus- holdning e.l.	I alt	Pr. bolig
I alt	20244	12408	4553	3067	216	47396	2,3
1 rom	928	379	(102)	392	(55)	1228	1,3
Med kjøkken i alt	885	349	(99)	382	(55)	1178	1,3
Kjøkken 6 m ² eller større	499	257	(65)	152	:	733	1,5
Kjøkken mindre enn 6 m ²	385	(92)	:	230	:	445	1,2
Uten kjøkken	:	:	:	:	:	:	:
2 rom	2727	1031	796	871	:	4000	1,5
Med kjøkken i alt	2717	1031	796	861	:	3990	1,5
Kjøkken 6 m ² eller større	1971	808	602	541	:	2962	1,5
Kjøkken mindre enn 6 m ²	746	222	194	320	:	1028	1,4
Uten kjøkken	:	:	:	:	:	:	:
3 rom	5023	2104	1576	1296	:	9353	1,9
4 rom	5135	3452	1223	425	:	12766	2,5
5 rom	3337	2657	616	:	:	9436	2,8
6 rom	1561	1398	127	:	:	5119	3,3
7 rom	778	724	:	:	:	2978	3,8
8 rom	408	363	:	:	:	1401	3,4
9 rom eller flere	347	302	:	:	:	1115	3,2

Tabell 13. Boliger, rom og bosatte, etter hustype. 3. november 1990

	I alt	Frittliggende enebolig eller våningshus tilknyttet gårdsdrift	Hus i kjede, rekkehus, terrassehus, vertikaldelt tomannsbolig	Horisontaldelt tomannsbolig eller annet boligbygg med mindre enn 3 etasjer	Blokk, leiegård e.l.	Forretningsbygg, bygg for fellesholdning e.l.
Boliger i alt	20244	12408	2661	1892	3067	216
Bosatte i alt	47396	32763	6060	3402	4852	318
Rom i alt	80016	55038	10067	5982	8194	734
Rom pr. bolig	4,0	4,4	3,8	3,2	2,7	3,4
Bosatte pr. bolig	2,3	2,6	2,3	1,8	1,6	1,5

Tabell 14. Boliger etter eieform¹. Rom og bosatte, etter eieform. 3. november 1990

	I alt	Boligen eies			Boligen leies			
		I alt	Privat	Gjennom borettslag e.l.	I alt	Som tjeneste- bolig	For et avgrenset tidsrom	På andre vilkår
Boliger i alt	20244	16284	11430	4854	3960	326	692	2942
Under 50 m ²	1465	725	185	540	740	:	141	555
50 - 59 m ²	1531	904	318	586	627	:	129	487
60 - 79 m ²	4225	3145	1339	1806	1080	(100)	164	816
80 - 99 m ²	4067	3447	2381	1066	620	(70)	(91)	458
100 - 129 m ²	4556	4059	3410	648	497	:	(99)	363
130 - 149 m ²	1660	1473	1352	121	187	:	:	109
150 - 199 m ²	1837	1682	1624	(59)	155	:	:	110
200 m ² eller mer	903	849	821	:	(54)	:	:	:
Bosatte i alt	47396	40525	31676	8850	6870	714	1385	4771
Bosatte pr. bolig	2,3	2,5	2,8	1,8	1,7	2,2	2,0	1,6
Rom i alt	80016	67664	52342	15321	12352	1134	2182	9036
Rom pr. bolig	4,0	4,2	4,6	3,2	3,1	3,5	3,2	3,1

¹ Medregnet kjøkken, gang, bad o.l.

Tabell 15. Boliger etter tallet på rom og tallet på bosatte. 3. november 1990

Tallet på bosatte	I alt	Tallet på rom								
		1	2	3	4	5	6	7	8	9 eller flere
Boliger i alt	20244	928	2727	5023	5135	3337	1561	778	408	347
1	6828	749	1832	2325	1123	533	158	:	:	(60)
2	5759	111	641	1621	1829	949	356	118	(74)	(59)
3	3117	:	164	625	1050	685	257	162	(80)	(56)
4	3301	:	(67)	373	879	952	540	252	123	(99)
5	1002	:	:	(65)	208	174	200	196	(75)	(65)
6 eller flere	237	:	:	:	:	:	(51)	:	:	:

Tabell 16. Boliger etter husets byggeår og hustype/eieform/oppvarmingskilde. Bosatte og rom, etter husets byggeår. 3. november 1990

	I alt	Husets byggeår							
		-1900	1901-1920	1921-1940	1941-1945	1946-1960	1961-1970	1971-1980	1981-1990
Boliger i alt	20244	1743	1714	1598	184	4325	4024	3990	2667
Hustype									
Frittliggende enebolig eller våningshus tilknyttet gårdsdrift	12408	1437	1218	1266	133	2532	2128	1945	1750
Hus i kjede, rekkehus, terrassehus eller vertikaldelt tomannsbolig	2661	(58)	:	(78)	:	487	533	872	574
Horisontaldelt tomannsbolig eller annet boligbygg med mindre enn 3 etasjer	1892	191	319	225	:	777	133	(99)	134
Blokk, leiegård eller annet boligbygg med 3 etasjer eller mer	3067	:	(99)	:	:	505	1212	1030	136
Forretningsbygg, pensjonat, aldershjem, militærforlegning eller annet bygg for felleshusholdning	216	:	:	:	:	:	:	:	(73)
Eie-/leieform									
Eies i alt	16284	1106	1150	1107	139	3563	3507	3490	2222
Privat	11430	1017	1044	1024	119	2396	2003	2067	1760
Gjennom borettslag eller boligaksjeselskap	4854	(89)	(106)	(82)	:	1167	1503	1424	463
Leies i alt	3960	637	563	491	:	762	517	500	445
Som tjenestebolig	326	(58)	(62)	:	:	(83)	(50)	:	:
For et avgrenset tidsrom	692	115	(94)	(105)	:	(106)	(92)	(106)	(66)
På andre vilkår	2942	464	407	354	:	573	375	371	361
Oppvarmingskilde									
En kilde, i alt	8859	701	613	637	(76)	1621	1856	2208	1147
Sentralvarme	1224	:	:	(54)	:	121	469	480	(62)
Elektriske ovner, varmekabler e.l.	5238	312	294	329	:	836	965	1547	911
Ovner for flytende brensel	843	117	(74)	110	:	282	157	(71)	:
Ovner for fast brensel	1554	264	226	143	:	382	264	109	152
To eller flere kilder, i alt	11385	1042	1101	961	108	2704	2168	1782	1520
Elektriske ovner og ovner for fast brensel	7112	635	700	513	(65)	1613	1279	1057	1250
Elektriske ovner og ovner for flytende brensel	1597	134	107	132	:	496	384	249	(80)
Ovner for fast og flytende brensel	377	:	(63)	(59)	:	(60)	(77)	:	(56)
Sentralvarme og én eller flere andre kilder	249	:	:	:	:	(66)	:	(81)	:
Andre kombinasjoner	2050	211	221	234	:	468	395	374	123
Bosatte i alt	47396	3693	3963	3487	461	9012	8956	10288	7536
Bosatte pr. bolig	2,3	2,1	2,3	2,2	2,5	2,1	2,2	2,6	2,8
Rom i alt	80016	6865	7039	6061	675	16204	15323	16350	11499
Rom pr. bolig	4,0	3,9	4,1	3,8	3,7	3,7	3,8	4,1	4,3

Tabell 17.1. Boliger etter sanitærutstyr og størrelse. 3. november 1990

	I alt	Sanitærutstyr					
		Med WC			Uten WC		
		I alt	Med bad	Uten bad	I alt	Med bad	Uten bad
Boliger i alt	20244	19502	18894	608	742	404	338
Tallet på rom på 6 m² eller mer (kjøkken, gang, bad o.l. er <i>ikke</i> medregnet)							
1-2 rom	3654	3332	3106	227	322	121	201
3 rom	5023	4773	4599	174	250	169	(81)
4 rom	5135	5048	4915	132	(88)	(63)	:
5 rom eller flere	6431	6349	6274	(75)	(83)	(51)	:

Tabell 17.2. Boliger og bosatte. Sanitærutstyr/byggeår, størrelse og tilgjengelighet. 3. november 1990

	I alt	Av dette med både bad og WC	Husets byggeår		
			-1900	1901-1960	1961-1990
Boliger i alt	20244	18894	1743	7820	10681
Tallet på rom på 6 m² eller mer (kjøkken, gang, bad o.l. er <i>ikke</i> medregnet)					
1 rom	928	790	(69)	323	536
Med kjøkken 6 m ² eller større	499	411	:	212	243
Med kjøkken mindre enn 6 m ²	385	355	:	111	259
Uten kjøkken	:	:	:	:	:
2 rom	2727	2316	267	1094	1366
Med kjøkken 6 m ² eller større	1971	1650	207	909	855
Med kjøkken mindre enn 6 m ²	746	656	(60)	185	501
Uten kjøkken	:	:	:	:	:
3 rom	5023	4599	491	2290	2241
4 rom	5135	4915	362	1961	2813
5 rom	3337	3275	263	1082	1992
6 rom	1561	1528	138	543	880
7 rom	778	758	(75)	263	440
8 rom	408	398	:	170	199
9 rom eller flere	347	314	:	(94)	214
Etasjeplassering. Heis					
Boliger med beboelsesrom i					
én etasje i alt	12806	11752	1082	4857	6867
Kjelleretasje	214	204	:	(60)	147
Underetasje	540	480	(81)	187	272
1. etasje	7413	6844	728	2772	3913
2. etasje	2900	2504	255	1542	1102
3. etasje	854	845	:	243	602
4. etasje	383	383	:	:	357
I hus med heis	123	123	:	:	113
I hus uten heis	260	260	:	:	244
5. etasje eller høyere	502	492	:	:	476
I hus med heis	425	415	:	:	411
I hus uten heis	(77)	(77)	:	:	(64)
Boliger med beboelsesrom i flere etasjer i alt					
1. etasje og underetasje/kjeller	7438	7142	661	2964	3814
1. etasje	2448	2389	(93)	431	1924
1. og 2. etasje	4164	3955	510	2178	1475
1. og 2. etasje og underetasje/kjeller	700	679	(56)	309	335
1., 2. og 3. etasje	:	:	:	:	:
Andre etasjekombinasjoner	(86)	(86)	:	:	(63)
Bosatte i alt	47396	45415	3693	16923	26780
Bosatte pr. bolig	2,3	2,4	2,1	2,2	2,5
Rom i alt	80016	75871	6865	29979	43172
Rom pr. bolig	4,0	4,0	3,9	3,8	4,0

Tabell 18. Boliger etter standardindikatorer. Bosatte etter alder og standardindikatorer. 3. november 1990

	Boliger	Bosatte								
		I alt	0-19	20-29	30-39	40-49	50-59	60-69	70-79	80-
I alt ¹	20244	47396	12155	7135	6819	6660	4324	4928	3819	1550
Hustype										
Frittliggende enebolig eller våningshus tilknyttet gårdsdrift	12408	32763	8995	4368	4650	5142	3024	3460	2373	751
Småhus	4553	9462	2191	1505	1315	1194	802	1095	963	397
Blokk, leiegård, forretningsbygg, bygg for felleshusholdning e.l.	3283	5170	1052	1142	856	397	383	514	557	269
Tallet på rom. Kjøkken										
1 - 2 rom	3654	5228	618	1103	654	394	472	707	878	403
Med kjøkken	3602	5168	610	1103	620	394	462	707	868	403
Uten kjøkken	(53)	(60)	:	:	:	:	:	:	:	:
3 - 4 rom	10158	22119	4915	3401	3091	2740	1978	2973	2251	770
5 rom eller flere	6431	20049	6706	2511	3077	3598	1760	1388	763	245
Byggeår										
- 1900	1743	3693	782	499	457	485	245	470	532	(222)
1901 - 1960	7820	16923	3690	2621	2157	1916	1430	2398	1979	730
1961 - 1990	10681	26780	7766	3895	4207	4331	2534	2200	1381	465
Oppvarmingskilder										
Én kilde, i alt	8859	17817	3970	2929	2349	2287	1623	2162	1806	691
Sentralvarme, elektriske ovner, varmekabler e.l.	6462	12578	3070	2266	1827	1707	998	1220	1075	414
Ovner for flytende brensel	843	1705	(218)	(151)	(174)	(183)	226	319	337	:
Ovner for fast brensel	1554	3535	682	512	347	396	399	623	394	(181)
To eller flere kilder, i alt	11385	29578	8268	4086	4472	4445	2586	2906	2087	727
Elektriske ovner og ovner for fast brensel	7112	18889	5796	2706	3249	2614	1320	1673	1133	400
Elektriske ovner og ovner for flytende brensel	1597	3640	719	411	383	646	481	480	380	(140)
Ovner for fast og flytende brensel	377	825	(168)	:	(103)	:	(104)	(133)	(109)	:
Sentralvarme og én eller flere andre kilder	249	787	239	(119)	:	(167)	:	:	:	:
Andre kombinasjoner	2050	5437	1346	778	644	926	627	564	425	(127)
Sanitærforhold										
Har både bad og WC	18894	45415	12026	6718	6614	6518	4076	4826	3506	1132
Har WC, men ikke bad	608	782	:	:	:	:	:	:	245	(167)
Har bad, men ikke WC	404	700	(121)	(178)	:	:	:	(105)	:	:
Har verken bad eller WC	338	498	:	:	:	:	:	:	:	:
Etasjeplassering. Heis										
Boliger med beboelsesrom i én etasje i alt	12806	25672	5205	4147	3315	3177	2512	3375	2842	1098
1. etasje, kjelleretasje eller underetasje	8166	17630	3665	2420	2075	2376	1932	2591	1895	676
2. etasje eller høyere	4639	8041	1540	1727	1240	802	580	785	946	422
I hus med heis	731	906	:	(138)	(182)	:	:	(123)	(145)	(113)
I hus uten heis	3909	7135	1471	1589	1058	737	508	661	802	309
Boliger med beboelsesrom i flere etasjer	7438	21724	7034	2869	3506	3555	1698	1693	1051	320
Plan i boligen										
Boliger med kjøkken, bad, WC og minst ett beboelsesrom på ett plan	17296	41114	10708	6100	5853	5901	3783	4508	3229	1032
Ele-/leleform										
Eies i alt	16284	40525	11002	5394	5971	5973	3729	4451	3007	998
Privat	11430	31676	8909	3905	4561	5064	2983	3494	2107	654
Gjennom borettslag e.l.	4854	8850	2093	1490	1410	909	746	957	900	345
Leies	3960	6870	1236	1621	850	759	481	617	886	419
Tallet på bosatte										
1	6828	6828	:	1093	955	601	591	1162	1478	896
2	5759	11518	766	1500	757	1100	1712	3071	2179	434
3	3117	9351	2348	2023	1404	1521	1157	674	(154)	:
4	3301	13204	5697	1737	2574	2459	581	(110)	:	:
5	1002	5010	2512	552	865	872	(137)	:	:	:
6 eller flere	237	1484	863	(110)	265	(179)	:	:	:	:

¹ Se tekstdelen, pkt. 5.

Tabell 19. Husholdninger, familier og personer, etter type husholdning¹. Husholdninger etter type husholdning¹ og tallet på familier i husholdningen/yrkesaktivitet i husholdningen/eieform/tallet på rom i boligen og kjøkken. 3.november 1990

	I alt	En- person- hus- hold- ninger	Flerpersonhusholdninger uten barn			Flerpersonhusholdninger med barn			
			I alt	2 per- soner	3 per- soner eller flere	I alt	1 barn	2 barn	3 barn eller flere
Personer i alt	47396	6828	16782	10254	6528	23786	9198	10148	4440
Familier i alt	21892	6828	8065	5778	2287	6999	3314	2756	929
Husholdninger i alt	20244	6828	7083	5127	1956	6333	2942	2534	857
Tallet på familier i husholdningen									
1 familie	18674	6828	6154	4476	1677	5692	2576	2327	789
2 familier	1503	.	886	651	235	617	359	193	(65)
3 familier	(60)	.	:	.	:	:	:	:	:
4 familier eller flere	:	.	:	.	:	:	:	:	:
Yrkesaktivitet. Tallet på yrkesaktive i uka									
Husholdning uten yrkesaktive	7282	4089	2414	2278	136	779	490	222	(67)
Husholdning med 1 yrkesaktiv	6385	2738	1707	1311	396	1939	861	773	306
Heltid ²	5218	2325	1334	1011	323	1560	678	632	249
Deltid	1167	414	374	301	(73)	379	182	141	(57)
Husholdning med 2 yrkesaktive	5220	.	2215	1538	677	3005	1217	1374	414
Begge på heltid	2599	.	1258	966	292	1341	606	578	157
En på heltid	2373	.	832	468	364	1541	573	731	237
Ingen på heltid	247	.	124	(104)	.	123	.	(65)	.
Husholdning med 3 yrkesaktive	1132	.	617	.	617	515	299	155	(61)
Alle på heltid	369	.	261	.	261	108	(65)	.	.
To på heltid	466	.	228	.	228	238	144	(72)	.
En på heltid	255	.	112	.	112	143	(68)	.	.
Ingen på heltid	:
Husholdning med 4 yrkesaktive og over	225	.	130	.	130	(95)	(75)	.	.
Eie-/leieform									
Eies i alt	16284	4581	6079	4333	1746	5624	2477	2363	784
Privat	11430	2020	4986	3426	1560	4424	1874	1867	683
Gjennom borettslag e.l.	4854	2561	1093	907	186	1200	603	496	(101)
Leies i alt	3960	2247	1004	794	210	709	465	171	(74)
Som tjenestebolig	326	118	111	(74)	.	(97)	(64)	.	.
For et avgrenset tidsrom	692	325	165	(104)	(62)	202	128	(53)	.
På andre vilkår	2942	1803	728	616	111	410	273	(99)	.
Tallet på rom. Kjøkken									
1 rom	928	749	(106)	(84)	.	(73)	(49)	.	.
Med kjøkken i alt	885	709	(106)	(84)	.	(69)	.	.	.
Kjøkken 6 m ² eller større	499	364	(75)	(59)	.	(60)	.	.	.
Kjøkken mindre enn 6 m ²	385	345
Uten kjøkken	:
2 rom	2727	1832	595	518	(77)	300	195	(90)	.
Med kjøkken i alt	2717	1822	595	518	(77)	300	195	(90)	.
Kjøkken 6 m ² eller større	1971	1261	490	429	(61)	220	149	(66)	.
Kjøkken mindre enn 6 m ²	746	561	(105)	(89)	.	(80)	.	.	.
Uten kjøkken	:
3 rom	5023	2325	1659	1385	274	1039	634	352	(53)
4 rom	5135	1123	2268	1642	626	1744	879	683	183
5 rom	3337	533	1368	907	461	1436	558	732	146
6 rom	1561	158	577	340	237	827	302	343	181
7 rom	778	.	259	118	141	510	166	175	168
8 rom	408	.	140	(74)	(66)	229	(91)	(83)	(55)
9 rom eller flere	347	(60)	112	(59)	(53)	175	(68)	(63)	.

¹ I denne tabellen er barn (ugifte hjemmeboende) 18 år og over holdt utenfor ved grupperingen av husholdninger etter type. Husholdninger som har barn bare i alderen 18 år og over, er derfor regnet som flerpersonhusholdninger uten barn. ² Heltid er *samt* avtalt/vanlig arbeidstid på 30 timer eller mer i uka (alle arbeidsforhold).

Tabell 20. Husholdninger, familier og personer, etter husholdningsstørrelse/type husholdning. Absolutte tall og prosent. 3. november 1990

	Absolutte tall			Prosent		
	Personer	Familier	Husholdninger	Personer	Familier	Husholdninger
I alt	47396	21892	20244	100,0	100,0	100,0
Husholdningsstørrelse						
1 person	6828	6828	6828	14,4	31,2	33,7
2 personer	11518	6420	5759	24,3	29,3	28,4
3 personer	9351	3600	3117	19,7	16,4	15,4
4 personer	13204	3612	3301	27,9	16,5	16,3
5 personer eller flere	6494	1432	1239	13,7	6,5	6,1
Husholdningstype						
Énpersonhusholdninger	6828	6828	6828	14,4	31,2	33,7
Alder						
- 24	504	504	504	1,1	2,3	2,5
25 - 34	1152	1152	1152	2,4	5,3	5,7
35 - 44	758	758	758	1,6	3,5	3,7
45 - 69	2039	2039	2039	4,3	9,3	10,1
70 - 79	1478	1478	1478	3,1	6,8	7,3
80 - 84	532	532	532	1,1	2,4	2,6
85 -	364	364	364	0,8	1,7	1,8
Flerpersonhusholdninger uten barn ¹	16782	8065	7083	35,4	36,8	35,0
Alder eldste person						
- 44	5496	2657	2088	11,6	12,1	10,3
45 - 69	8435	3905	3608	17,8	17,8	17,8
70 - 79	2378	1235	1164	5,0	5,6	5,7
80 - 84	366	199	170	0,8	0,9	0,8
85 -	(109)	(69)	(53)	(0,2)	(0,3)	(0,3)
Flerpersonhusholdninger med barn ¹	23786	6999	6333	50,2	32,0	31,3
Alder yngste barn						
0 - 6	11438	3432	3038	24,1	15,7	15,0
7 - 15	10124	2869	2645	21,4	13,1	13,1
16 - 17	2224	698	651	4,7	3,2	3,2
Tallet på barn i husholdningen						
1 barn	9198	3314	2942	19,4	15,1	14,5
2 barn	10148	2756	2534	21,4	12,6	12,5
3 barn	3599	783	724	7,6	3,6	3,6
4 barn eller flere	841	147	133	1,8	0,7	0,7

¹ I denne tabellen er barn (ugifte hjemmeboende) 18 år og over holdt utenfor ved grupperingen av husholdninger etter type. Husholdninger som har barn bare i alderen 18 år og over, er derfor regnet som flerpersonhusholdninger uten barn.

Tabell 21. Husholdninger etter type husholdning¹ og disponering av personbil/avfallssortering.
3. november 1990

	I alt	Hushold- ninger med barn	Husholdninger uten barn					
			I alt	Alder eldste person				
				-24	25-44	45-69	70-79	80-
Husholdninger i alt	20244	6333	13911	1330	3174	5647	2641	1119
Disponering av personbil								
1 bil	11147	3601	7546	648	1853	3421	1334	290
2 biler	3775	2028	1747	263	516	866	(74)	:
3 biler eller flere	695	261	434	162	120	152	:	:
Husholdningen disponerer ikke bil	4627	443	4184	257	685	1208	1233	801
Avfallssortering (kildesortering)								
Husholdningen sorterer avfall, i alt	8951	3283	5668	537	1180	2501	1129	320
Papir ²	6746	2391	4355	332	851	2008	886	278
Glass ²	5635	2133	3501	342	702	1635	658	164
Batterier ²	5172	2117	3055	297	685	1401	551	120
Maling, lakk, olje e.l. ²	870	362	508	(67)	192	191	(48)	:
Annet avfall ²	1804	407	1398	(67)	160	782	309	(80)
Husholdningen sorterer ikke avfall	11293	3050	8243	793	1993	3146	1512	799

¹ I denne tabellen er barn (ugifte hjemmeboende) 18 år og over holdt utenfor ved grupperingen av husholdninger etter type. Husholdninger som har barn bare i alderen 18 år og over, er derfor regnet som husholdninger uten barn. ² Noen husholdninger sorterer flere typer avfall. Derfor blir summen av husholdninger etter avfallstype større enn tallet på husholdninger som sorterer avfall i alt.

Tabell 24. Barn 0-17 år etter alder, familietype og mors/fars yrkesaktivitet i uka 27. oktober -
2. november 1990

Alder	I alt	Ektepar med barn			Mor/far med barn	
		I alt	Av dette		I alt	Av dette med yrkesaktiv mor/far
			En av foreldrene yrkesaktiv	Begge foreldrene yrkesaktive		
Barn i alt ¹	10694	8555	2587	5605	2139	1112
0 - 6 år	4070	3167	1108	1900	903	309
7 - 12 år	3380	2830	877	1878	550	317
13 - 17 år	3244	2558	602	1827	686	486

¹ Barn 0-17 år i alt er ikke det samme som personer 0-17 i alt. Se tekstdelen, pkt. 4.1.

Tabell 25. Personer 67 år og over i privathusholdning. Alder, tallet på personer i husholdningen og indikatorer for boligstandard. 3. november 1990

	I alt	Aldersgruppering 1				Aldersgruppering 2			
		67 - 79 år		80 år og over		67 - 74 år		75 -79 år	
		Bor alene	Bor med flere	Bor alene	Bor med flere	Bor alene	Bor med flere	Bor alene	Bor med flere
I alt ¹	6940	1852	3537	979	571	1149	2657	703	880
Hustype									
Frittliggende enebolig eller våningshus tilknyttet gårdsdrift	4258	867	2640	364	387	542	1997	325	643
Småhus	1747	591	759	286	(112)	335	545	256	(214)
Blokk, leiegård, forretningsbygg, bygg for felleshusholdning e.l.	1068	493	306	246	:	315	(214)	(177)	:
Tallet på rom. Kjøkken									
1 - 2 rom	1600	778	419	355	:	483	275	296	(144)
Med kjøkken	1590	768	419	355	:	473	275	296	(144)
Uten kjøkken	:	:	:	:	:	:	:	:	:
3 - 4 rom	4101	975	2356	483	287	571	1819	404	537
5 rom eller flere	1371	(197)	929	:	(186)	(138)	661	:	268
Byggeår									
- 1900	958	(197)	539	(148)	:	(138)	386	:	(153)
1901 - 1960	3666	906	2030	414	317	591	1457	315	573
1961 - 1990	2448	847	1136	335	(130)	463	913	384	(222)
Oppvarmingskilder									
En kilde, i alt	3281	1133	1458	473	(218)	719	1067	414	391
Sentralvarme, elektriske ovner, varmekabler e.l.	1952	857	681	325	:	502	524	355	(157)
Ovner for flytende brensel	538	(118)	324	:	:	:	(214)	:	(111)
Ovner for fast brensel	791	(158)	452	:	(102)	(128)	330	:	(123)
To eller flere kilder, i alt	3791	818	2247	424	304	473	1689	345	558
Sentralvarme og én eller flere andre kilder	:	:	:	:	:	:	:	:	:
Andre kombinasjoner	3702	798	2196	424	286	463	1649	335	546
Sanitærforhold									
Har både bad og WC	6322	1694	3496	680	452	1064	2622	630	874
Har enten bad eller WC	586	(197)	(177)	(177)	:	(118)	(113)	:	:
Har verken bad eller WC	(164)	:	:	:	:	:	:	:	:
Etasjeplassering. Heis									
Boliger med beboelsesrom i én etasje i alt	5190	1586	2507	768	330	975	1843	611	664
1. etasje, kjelleretasje eller underetasje	3475	946	1853	424	252	621	1422	325	431
2. etasje eller høyere	1716	640	653	345	:	355	420	286	233
I hus med heis	322	(158)	:	(108)	:	:	:	:	:
I hus uten heis	1394	483	602	236	:	276	379	(207)	(223)
Boliger med beboelsesrom i flere etasjer	1882	364	1198	(128)	(192)	(217)	913	(148)	285
Plan i boligen									
Boliger med kjøkken, bad, WC og minst ett beboelsesrom på ett plan ..	5854	1615	3207	630	401	1005	2414	611	792
Ele-/leleform									
Eies i alt	5545	1399	3148	561	437	896	2359	502	789
Privat	3903	709	2540	256	398	483	1925	227	615
Gjennom borettslag e.l.	1643	690	608	305	:	414	434	276	(174)
Leies	1527	552	556	335	:	296	396	256	(160)

¹ Se tekstdelen, pkt. 5.

Tabell 26. Folkemengde etter alder, kjønn og type bostedsstrøk/grunnkrets. 3. november 1990

	I alt	Alder										
		0-6	7-15	16-19	20-24	25-29	30-49	50-59	60-66	67-69	70-79	80-
Kommunen	47870	4070	5234	2851	3717	3418	13479	4324	3357	1581	4019	1820
Menn	23340	2071	2695	1455	1891	1755	6787	2113	1600	693	1686	594
Kvinner	24530	1999	2539	1396	1826	1663	6692	2211	1757	888	2333	1226
Type bostedsstrøk og kjønn												
Tettsteder												
Tettbygdestrøk	40907	3475	4470	2392	3177	2975	11537	3671	2880	1372	3443	1515
Menn	19795	1770	2319	1228	1603	1523	5762	1765	1347	589	1418	471
Kvinner	21112	1705	2151	1164	1574	1452	5775	1906	1533	783	2025	1044
3002 Porsgrunn	8336	758	900	484	777	669	2392	844	524	222	553	213
Menn	4073	384	453	231	404	350	1184	411	253	94	230	79
Kvinner	4263	374	447	253	373	319	1208	433	271	128	323	134
3011 Skien	29328	2364	3158	1670	2139	2048	8123	2548	2211	1083	2759	1225
Menn	14075	1195	1655	875	1062	1050	4052	1203	1016	465	1134	368
Kvinner	15253	1169	1503	795	1077	998	4071	1345	1195	618	1625	857
3012 Åfoss	1883	228	280	158	145	166	651	150	54	20	23	8
Menn	956	120	138	76	78	76	325	87	33	10	11	2
Kvinner	927	108	142	82	67	90	326	63	21	10	12	6
3013 Skotfoss	1360	125	132	80	116	92	371	129	91	47	108	69
Menn	691	71	73	46	59	47	201	64	45	20	43	22
Kvinner	669	54	59	34	57	45	170	65	46	27	65	47
Spredtbygdestrøk	6877	580	758	458	526	435	1920	647	472	208	569	304
Menn	3498	296	374	227	282	228	1007	344	250	103	264	123
Kvinner	3379	284	384	231	244	207	913	303	222	105	305	181
Uoppgitt	86	15	6	1	14	8	22	6	5	1	7	1
Delområde, grunnkrets og kjønn												
01 Sentrum	1710	113	100	59	160	193	436	124	133	70	218	104
Menn	816	46	59	32	65	105	241	70	59	29	87	23
Kvinner	894	67	41	27	95	88	195	54	74	41	131	81
0101 Bruene	3	1	-	-	-	1	1	-	-	-	-	-
Menn	1	-	-	-	-	-	1	-	-	-	-	-
Kvinner	2	1	-	-	-	1	-	-	-	-	-	-
0102 Hjellen	51	2	1	-	5	4	20	5	6	4	4	-
Menn	30	2	1	-	-	3	15	3	1	3	2	-
Kvinner	21	-	-	-	5	1	5	2	5	1	2	-
0103 Lundetoppen	83	5	6	3	12	8	17	8	5	2	13	4
Menn	34	2	1	1	5	4	8	5	2	1	4	1
Kvinner	49	3	5	2	7	4	9	3	3	1	9	3
0104 Mølla	45	4	2	1	13	4	13	4	-	1	3	-
Menn	26	2	2	1	5	3	8	2	-	1	2	-
Kvinner	19	2	-	-	8	1	5	2	-	-	1	-
0105 Sentrum	19	1	-	-	3	3	2	3	4	2	-	1
Menn	11	-	-	-	2	2	1	1	3	2	-	-
Kvinner	8	1	-	-	1	1	1	2	1	-	-	1
0106 Lundedalen	128	5	6	4	16	12	29	11	13	7	15	10
Menn	57	3	3	2	5	8	14	8	5	3	5	1
Kvinner	71	2	3	2	11	4	15	3	8	4	10	9
0107 Kverndalen	53	1	-	1	11	7	18	5	4	1	3	2
Menn	28	1	-	1	6	1	11	4	2	-	2	-
Kvinner	25	-	-	-	5	6	7	1	2	1	1	2
0108 Huken	171	7	12	4	15	23	41	7	11	11	26	14
Menn	79	2	9	3	9	11	25	3	6	1	9	1
Kvinner	92	5	3	1	6	12	16	4	5	10	17	13
0109 Duestien	200	11	13	9	13	26	57	12	25	5	18	11
Menn	111	5	10	6	5	18	34	6	13	3	8	3
Kvinner	89	6	3	3	8	8	23	6	12	2	10	8
0110 Vestre Brekkeby	183	11	3	7	15	20	32	14	16	12	39	14
Menn	75	5	-	4	6	10	16	6	5	4	18	1
Kvinner	108	6	3	3	9	10	16	8	11	8	21	13
0111 Banejordet	248	18	20	14	14	24	68	22	17	5	30	16
Menn	115	7	12	6	7	11	31	14	6	3	12	6
Kvinner	133	11	8	8	7	13	37	8	11	2	18	10
0112 Søndre Nylende	289	26	23	10	24	28	83	18	19	7	34	17
Menn	132	9	12	5	6	16	45	11	8	2	13	5
Kvinner	157	17	11	5	18	12	38	7	11	5	21	12
0113 Østre Brekkeby	204	20	12	6	14	29	46	14	13	10	26	14
Menn	95	7	8	3	5	16	26	6	8	4	8	4
Kvinner	109	13	4	3	9	13	20	8	5	6	18	10
0114 Nordre Nylende	33	1	2	-	5	4	9	1	-	3	7	1
Menn	22	1	1	-	4	2	6	1	-	2	4	1
Kvinner	11	-	1	-	1	2	3	-	-	1	3	-
02 Falkum	3756	231	292	163	249	225	898	350	333	166	518	331
Menn	1683	116	161	90	118	120	457	159	153	59	171	79
Kvinner	2073	115	131	73	131	105	441	191	180	107	347	252

Tabell 26 (forts.). Folkemengde etter alder, kjønn og type bostedsstrøk/grunnkrets. 3. november 1990

	I alt	Alder										
		0-6	7-15	16-19	20-24	25-29	30-49	50-59	60-66	67-69	70-79	80-
0201 Falkumlia	350	23	30	21	16	21	88	30	42	17	48	14
Menn	157	8	17	11	5	13	40	12	21	5	20	5
Kvinner	193	15	13	10	11	8	48	18	21	12	28	9
0202 Nordre Falkum 1	429	18	14	8	29	33	87	35	53	33	76	43
Menn	164	10	7	4	9	18	42	12	23	8	24	7
Kvinner	265	8	7	4	20	15	45	23	30	25	52	36
0203 Nordre Falkum 2	569	8	9	11	32	31	91	57	58	31	135	106
Menn	205	5	8	6	19	15	44	31	20	14	27	16
Kvinner	364	3	1	5	13	16	47	26	38	17	108	90
0204 Falkumjordet	554	37	49	29	44	34	123	77	51	28	56	26
Menn	275	19	28	19	24	19	60	33	26	10	27	10
Kvinner	279	18	21	10	20	15	63	44	25	18	29	16
0205 Stevneplassen	11	2	1	-	1	2	1	2	-	-	2	-
Menn	5	1	-	-	-	1	1	1	-	-	1	-
Kvinner	6	1	1	-	1	1	-	1	-	-	1	-
0206 Østre Falkum	351	17	28	13	16	7	69	26	23	12	73	67
Menn	149	9	17	9	10	3	39	11	7	8	24	12
Kvinner	202	8	11	4	6	4	30	15	16	4	49	55
0207 Falkum	331	26	36	21	24	14	86	28	25	7	35	29
Menn	139	10	14	11	9	8	44	11	13	2	10	7
Kvinner	192	16	22	10	15	6	42	17	12	5	25	22
0208 Vatner Ring	545	48	76	33	31	30	158	55	34	21	38	21
Menn	280	30	43	18	15	13	81	27	20	6	17	10
Kvinner	265	18	33	15	16	17	77	28	14	15	21	11
0209 Fartangen	221	22	15	10	13	24	69	15	16	7	23	7
Menn	111	9	8	7	6	12	40	8	6	3	8	4
Kvinner	110	13	7	3	7	12	29	7	10	4	15	3
0210 Bakkestranda	395	30	34	17	43	29	126	25	31	10	32	18
Menn	198	15	19	5	21	18	66	13	17	3	13	8
Kvinner	197	15	15	12	22	11	60	12	14	7	19	10
03 Brekke	3003	200	265	126	218	214	796	265	260	122	377	160
Menn	1445	101	131	69	117	123	402	121	121	42	167	51
Kvinner	1558	99	134	57	101	91	394	144	139	80	210	109
0301 Bergslund	237	13	18	6	16	19	50	26	26	14	36	13
Menn	108	7	12	2	8	9	24	12	9	5	15	5
Kvinner	129	6	6	4	8	10	26	14	17	9	21	8
0302 Gyngelunden	425	38	36	21	26	27	122	26	28	19	46	36
Menn	199	22	15	12	11	14	61	10	14	6	23	11
Kvinner	226	16	21	9	15	13	61	16	14	13	23	25
0303 Brekke Museum	36	6	5	1	-	3	14	3	-	2	2	-
Menn	18	3	3	1	-	2	6	1	-	-	2	-
Kvinner	18	3	2	-	-	1	8	2	-	2	-	-
0304 Bratsbergkleiva	367	22	20	20	44	33	114	23	22	7	41	21
Menn	195	14	11	11	22	20	63	13	11	4	18	8
Kvinner	172	8	9	9	22	13	51	10	11	3	23	13
0305 Brekkejordet	490	36	68	21	28	20	147	40	36	12	62	20
Menn	230	21	30	10	17	9	75	18	18	2	26	4
Kvinner	260	15	38	11	11	11	72	22	18	10	36	16
0306 Follestad	569	42	51	15	47	40	153	49	53	20	65	34
Menn	269	17	22	9	24	24	79	24	26	10	22	12
Kvinner	300	25	29	6	23	16	74	25	27	10	43	22
0307 Kleiva	481	21	35	16	25	39	101	56	61	32	72	23
Menn	228	9	18	12	14	23	47	25	30	8	34	8
Kvinner	253	12	17	4	11	16	54	31	31	24	38	15
0308 Doktorstykket	212	13	20	14	14	11	54	21	22	9	32	2
Menn	104	3	11	7	10	6	28	7	9	5	17	1
Kvinner	108	10	9	7	4	5	26	14	13	4	15	1
0309 Eikornrød	186	9	12	12	18	22	41	21	12	7	21	11
Menn	94	5	9	5	11	16	19	11	4	2	10	2
Kvinner	92	4	3	7	7	6	22	10	8	5	11	9
04 Gimsøy	2111	132	178	93	133	129	483	160	189	134	346	134
Menn	959	63	92	47	63	74	249	72	77	58	132	32
Kvinner	1152	69	86	46	70	55	234	88	112	76	214	102
0401 Herkules	15	-	-	-	1	1	2	-	2	3	5	1
Menn	7	-	-	-	-	1	1	-	1	1	3	-
Kvinner	8	-	-	-	1	-	1	-	1	2	2	1
0402 Gimsøy	529	25	25	16	35	30	103	44	62	34	97	58
Menn	214	14	15	8	19	19	45	17	19	12	36	10
Kvinner	315	11	10	8	16	11	58	27	43	22	61	48
0403 Bukkeholmen	145	12	13	5	1	9	27	9	16	14	29	10
Menn	61	3	6	2	1	4	15	4	9	6	9	2
Kvinner	84	9	7	3	-	5	12	5	7	8	20	8
0405 Klosterfossen	194	11	15	6	9	10	43	19	19	13	38	11
Menn	86	6	8	2	5	6	23	6	14	4	8	4
Kvinner	108	5	7	4	4	4	20	13	5	9	30	7

Tabell 26 (forts.). Folkemengde etter alder, kjønn og type bostedsstrøk/grunnkrets. 3. november 1990

	I alt	Alder										
		0-6	7-15	16-19	20-24	25-29	30-49	50-59	60-66	67-69	70-79	80-
0406 Kristiansro	446	29	44	18	32	36	105	31	34	22	72	23
Menn	195	11	18	10	10	18	56	15	12	10	29	6
Kvinner	251	18	26	8	22	18	49	16	22	12	43	17
0407 Minde	317	20	23	14	24	18	69	23	27	26	53	20
Menn	151	12	10	8	12	11	37	11	13	11	21	5
Kvinner	166	8	13	6	12	7	32	12	14	15	32	15
0408 Gråten	465	35	58	34	31	25	134	34	29	22	52	11
Menn	245	17	35	17	16	15	72	19	9	14	26	5
Kvinner	220	18	23	17	15	10	62	15	20	8	26	6
05 Klosterskogen	3191	258	305	166	226	248	872	330	274	134	266	112
Menn	1535	119	153	94	111	119	452	151	117	66	119	34
Kvinner	1656	139	152	72	115	129	420	179	157	68	147	78
0501 Steinsrudsvingen	90	10	9	3	7	14	24	5	12	-	6	-
Menn	46	6	4	2	3	7	14	2	4	-	4	-
Kvinner	44	4	5	1	4	7	10	3	8	-	2	-
0502 Faråsen	771	78	83	44	66	69	230	103	44	17	26	11
Menn	373	33	38	26	29	35	122	43	21	10	12	4
Kvinner	398	45	45	18	37	34	108	60	23	7	14	7
0503 Faret	63	3	2	1	3	6	17	2	5	2	3	19
Menn	24	2	1	-	1	3	10	-	3	-	-	4
Kvinner	39	1	1	1	2	3	7	2	2	2	3	15
0504 Klosterskogen	198	16	16	10	11	15	49	16	20	12	26	7
Menn	92	9	6	4	3	10	25	10	5	6	12	2
Kvinner	106	7	10	6	8	5	24	6	15	6	14	5
0505 Gråtenmoen 1	301	24	35	16	21	18	77	20	35	20	31	4
Menn	146	11	19	8	10	6	41	9	14	11	14	3
Kvinner	155	13	16	8	11	12	36	11	21	9	17	1
0506 Gråtenmoen 2	61	-	2	1	4	5	11	5	6	3	14	10
Menn	17	-	-	-	2	3	4	1	2	-	4	1
Kvinner	44	-	2	1	2	2	7	4	4	3	10	9
0507 Gråtenmoen Terrasse	96	12	10	4	6	5	25	6	6	6	13	3
Menn	46	6	2	2	2	3	14	2	3	3	7	2
Kvinner	50	6	8	2	4	2	11	4	3	3	6	1
0508 Gråtenmoen 3	364	29	28	19	29	24	89	43	31	24	38	10
Menn	183	12	12	15	16	15	44	22	13	12	19	3
Kvinner	181	17	16	4	13	9	45	21	18	12	19	7
0509 Gråtenmoen 4	58	4	7	3	3	2	15	7	5	2	8	2
Menn	25	3	1	-	2	-	8	3	3	1	3	1
Kvinner	33	1	6	3	1	2	7	4	2	1	5	1
0510 Huskebru	116	9	8	6	6	7	40	16	6	10	7	1
Menn	63	4	5	5	3	3	23	7	3	6	4	-
Kvinner	53	5	3	1	3	4	17	9	3	4	3	1
0511 Moflatekrysset	235	10	1	2	11	40	58	19	18	11	38	27
Menn	90	7	1	-	3	11	33	9	5	4	13	4
Kvinner	145	3	-	2	8	29	25	10	13	7	25	23
0512 Moflata	1	-	-	1	-	-	-	-	-	-	-	-
Menn	-	-	-	-	-	-	-	-	-	-	-	-
Kvinner	1	-	-	1	-	-	-	-	-	-	-	-
0513 Vindalsåsen	589	50	79	42	46	29	179	58	53	14	30	9
Menn	309	21	49	26	30	17	85	32	21	8	15	5
Kvinner	280	29	30	16	16	12	94	26	32	6	15	4
0515 Hjemmetveitsveg	148	12	20	6	11	7	39	14	16	5	14	4
Menn	71	5	11	2	6	3	20	4	10	2	6	2
Kvinner	77	7	9	4	5	4	19	10	6	3	8	2
0516 Tamburlund	100	1	5	8	2	7	19	16	17	8	12	5
Menn	50	-	4	4	1	3	9	7	10	3	6	3
Kvinner	50	1	1	4	1	4	10	9	7	5	6	2
06 Kjørbekk	1720	115	143	81	130	123	447	196	183	90	166	46
Menn	851	56	77	48	69	70	223	89	89	41	69	20
Kvinner	869	59	66	33	61	53	224	107	94	49	97	26
0601 Kjørbekkdalen	35	3	5	1	3	3	8	3	2	3	2	2
Menn	21	2	3	1	1	2	5	1	2	1	2	1
Kvinner	14	1	2	-	2	1	3	2	-	2	-	1
0602 Kjørbekkhøgda	489	24	37	20	43	43	126	60	51	29	46	10
Menn	244	10	21	8	28	22	65	28	25	12	20	5
Kvinner	245	14	16	12	15	21	61	32	26	17	26	5
0603 Raset	249	23	26	20	18	8	72	19	26	10	19	8
Menn	125	12	12	15	7	6	36	7	12	5	10	3
Kvinner	124	11	14	5	11	2	36	12	14	5	9	5
0604 Kjørbekk	732	50	58	34	46	61	172	82	84	36	89	20
Menn	347	25	30	19	21	33	84	34	41	19	33	8
Kvinner	385	25	28	15	25	28	88	48	43	17	56	12
0605 Rødmyr	23	2	1	1	4	-	10	3	1	-	1	-
Menn	13	-	1	1	2	-	5	3	-	-	1	-
Kvinner	10	2	-	-	2	-	5	-	1	-	-	-

Tabell 26 (forts.). Folkemengde etter alder, kjønn og type bostedsstrøk/grunnkrets. 3. november 1990

	I alt	Alder										
		0-6	7-15	16-19	20-24	25-29	30-49	50-59	60-66	67-69	70-79	80-
0606 Skoglassene	124	11	15	2	11	2	42	19	9	5	4	4
Menn	64	6	9	1	7	2	19	11	4	1	2	2
Kvinner	60	5	6	1	4	-	23	8	5	4	2	2
0607 Larønningen	68	2	1	3	5	6	17	10	10	7	5	2
Menn	37	1	1	3	3	5	9	5	5	3	1	1
Kvinner	31	1	-	-	2	1	8	5	5	4	4	1
07 Nenset	1112	69	93	72	110	81	294	147	107	33	78	28
Menn	535	34	44	31	59	45	141	67	54	18	29	13
Kvinner	577	35	49	41	51	36	153	80	53	15	49	15
0701 Lyngbakken	25	5	-	1	2	3	4	6	3	-	1	-
Menn	15	4	-	-	2	2	2	2	2	-	1	-
Kvinner	10	1	-	1	-	1	2	4	1	-	-	-
0702 Nenset Sandtak	4	-	-	-	1	1	2	-	-	-	-	-
Menn	1	-	-	-	-	-	1	-	-	-	-	-
Kvinner	3	-	-	-	1	1	1	-	-	-	-	-
0703 Nenset vest	369	22	41	25	36	21	120	41	26	8	23	6
Menn	182	14	17	10	24	9	60	17	15	3	10	3
Kvinner	187	8	24	15	12	12	60	24	11	5	13	3
0704 Nenset øst	140	7	12	12	11	8	37	13	18	5	11	6
Menn	65	2	8	5	4	3	17	7	9	2	4	4
Kvinner	75	5	4	7	7	5	20	6	9	3	7	2
0705 Sandaker	536	31	47	33	56	45	123	83	53	20	39	16
Menn	257	13	19	15	28	29	57	40	24	13	13	6
Kvinner	279	18	18	18	28	16	66	43	29	7	26	10
0706 Bjørntvedt	38	4	3	1	4	3	8	4	7	-	4	-
Menn	15	1	-	1	1	2	4	1	4	-	1	-
Kvinner	23	3	3	-	3	1	4	3	3	-	3	-
08 Klyve	4337	464	472	235	465	396	1255	440	228	99	210	73
Menn	2130	234	231	104	235	206	618	217	111	45	95	34
Kvinner	2207	230	241	131	230	190	637	223	117	54	115	39
0801 Kongerød 1	36	4	4	5	4	1	9	6	1	1	1	-
Menn	17	1	2	3	1	-	5	3	1	-	1	-
Kvinner	19	3	2	2	3	1	4	3	-	1	-	-
0802 Bjørnstad	36	4	3	3	1	1	14	3	1	2	3	1
Menn	17	3	1	1	-	-	8	1	1	-	1	1
Kvinner	19	1	2	2	1	1	6	2	-	2	2	-
0803 Tolnes 1	292	26	44	14	14	15	85	26	24	6	26	12
Menn	146	11	22	5	7	7	49	13	12	3	10	7
Kvinner	146	15	22	9	7	8	36	13	12	3	16	5
0804 Tolnes 2	335	26	35	10	40	21	107	26	34	5	18	13
Menn	169	16	15	3	23	17	53	12	16	3	8	3
Kvinner	166	10	20	7	17	4	54	14	18	2	10	10
0805 Tolnes 3	215	15	14	8	19	16	50	34	24	12	17	6
Menn	110	6	8	4	14	7	27	15	12	6	6	5
Kvinner	105	9	6	4	5	9	23	19	12	6	11	1
0806 Rabben	145	9	10	6	11	7	45	18	11	8	16	4
Menn	73	2	6	1	7	3	25	9	5	5	7	3
Kvinner	72	7	4	5	4	4	20	9	6	3	9	1
0807 Nyberg	461	32	51	25	37	22	131	81	23	16	34	9
Menn	237	13	27	15	18	16	67	36	15	5	18	7
Kvinner	224	19	24	10	19	6	64	45	8	11	16	2
0808 Frydenlund	286	34	53	22	15	28	99	15	3	7	10	-
Menn	139	21	27	7	7	11	51	8	1	2	4	-
Kvinner	147	13	26	15	8	17	48	7	2	5	6	-
0810 Kongerød 2	255	43	21	9	47	51	53	15	5	3	8	-
Menn	132	21	13	4	22	32	21	9	3	2	5	-
Kvinner	123	22	8	5	25	19	32	6	2	1	3	-
0811 Kongerød 3	255	36	39	10	29	32	72	12	6	5	10	4
Menn	99	14	18	6	10	13	29	4	-	-	3	2
Kvinner	156	22	21	4	19	19	43	8	6	5	7	2
0812 Klyve 4	16	-	-	-	-	-	-	1	1	-	5	9
Menn	5	-	-	-	-	-	-	-	1	-	2	2
Kvinner	11	-	-	-	-	-	-	1	-	-	3	7
0813 Klyveåsen	475	89	32	17	92	72	129	22	9	2	8	3
Menn	236	55	14	8	41	34	63	11	5	1	3	1
Kvinner	239	34	18	9	51	38	66	11	4	1	5	2
0814 Klyve 3	280	35	39	16	18	24	87	33	13	5	9	1
Menn	136	18	21	9	8	14	35	17	6	3	5	-
Kvinner	144	17	18	7	10	10	52	16	7	2	4	1
0815 Klyve 2	158	18	11	5	30	26	41	5	8	4	8	2
Menn	72	10	6	2	15	12	22	-	3	1	-	1
Kvinner	86	8	5	3	15	14	19	5	5	3	8	1
0816 Klyve 1	349	50	37	19	35	44	104	32	10	10	7	1
Menn	177	21	20	9	20	22	54	17	4	5	5	-
Kvinner	172	29	17	10	15	22	50	15	6	5	2	1

Tabell 26 (forts.). Folkemengde etter alder, kjønn og type bostedsstrøk/grunnkrets. 3. november 1990

	I alt	Alder										
		0-6	7-15	16-19	20-24	25-29	30-49	50-59	60-66	67-69	70-79	80-
0817 Hulka	127	1	3	8	17	10	20	48	15	1	4	-
Menn	65	-	1	4	9	6	7	27	8	1	2	-
Kvinner	62	1	2	4	8	4	13	21	7	-	2	-
0818 Kverndammen	168	9	18	14	20	10	57	22	8	2	6	2
Menn	86	3	10	5	14	5	24	16	3	2	4	-
Kvinner	82	6	8	9	6	5	33	6	5	-	2	2
0819 Rugtvedt	22	2	3	5	-	1	8	1	2	-	-	-
Menn	8	1	2	-	-	-	4	-	1	-	-	-
Kvinner	14	1	1	5	-	1	4	1	1	-	-	-
0820 Nybergåsen	426	31	55	39	36	15	144	40	30	10	20	6
Menn	206	18	18	18	19	7	74	19	14	6	11	2
Kvinner	220	13	37	21	17	8	70	21	16	4	9	4
09 Kilebygda	1163	133	160	79	79	75	351	86	68	20	71	41
Menn	608	78	75	42	43	33	184	51	38	12	34	18
Kvinner	555	55	85	37	36	42	167	35	30	8	37	23
0901 Balsøya	4	-	1	-	-	-	1	-	2	-	-	-
Menn	2	-	-	-	-	-	1	-	1	-	-	-
Kvinner	2	-	1	-	-	-	-	-	1	-	-	-
0902 Flakvarp	260	21	24	16	27	21	74	29	20	6	16	6
Menn	129	11	10	5	13	10	40	17	10	4	7	2
Kvinner	131	10	14	11	14	11	34	12	10	2	9	4
0903 Findal	422	63	59	29	17	31	137	21	20	8	26	11
Menn	215	32	29	20	7	14	69	12	10	4	14	4
Kvinner	207	31	30	9	10	17	68	9	10	4	12	7
0904 Bolvik	63	13	11	1	3	5	17	4	5	-	3	1
Menn	40	10	6	-	2	2	10	3	5	-	2	-
Kvinner	23	3	5	1	1	3	7	1	-	-	1	1
0905 Gisholt	220	15	37	17	20	8	69	14	7	4	17	12
Menn	116	9	14	9	15	4	35	10	2	3	8	7
Kvinner	104	6	23	8	5	4	34	4	5	1	9	5
0906 Frønes	194	21	28	16	12	10	53	18	14	2	9	11
Menn	106	16	16	8	6	3	29	9	10	1	3	5
Kvinner	88	5	12	8	6	7	24	9	4	1	6	6
10 Mælum	1103	105	141	74	81	63	305	85	70	32	91	56
Menn	534	47	63	39	36	32	159	45	41	15	39	18
Kvinner	569	58	78	35	45	31	146	40	29	17	52	38
1001 Fjærekilen	290	26	33	22	20	17	76	25	25	14	26	6
Menn	138	11	16	11	8	8	39	12	11	5	15	2
Kvinner	152	15	17	11	12	9	37	13	14	9	11	4
1002 Dolva	226	20	26	12	23	15	69	18	11	7	21	4
Menn	115	6	15	7	9	10	37	10	7	4	8	2
Kvinner	111	14	11	5	14	5	32	8	4	3	13	2
1004 Stavdal	166	12	24	15	14	3	50	9	10	3	13	13
Menn	75	4	7	9	7	-	25	5	6	2	4	6
Kvinner	91	8	17	6	7	3	25	4	4	1	9	7
1005 Bergan	416	47	57	25	23	28	107	33	24	8	31	33
Menn	202	26	24	12	11	14	56	18	17	4	12	8
Kvinner	214	21	33	13	12	14	51	15	7	4	19	25
1006 Geiteryggen	5	-	1	-	1	-	3	-	-	-	-	-
Menn	4	-	1	-	1	-	2	-	-	-	-	-
Kvinner	1	-	-	-	-	-	1	-	-	-	-	-
11 Åfoss	2052	240	289	168	158	185	696	171	67	27	36	15
Menn	1048	127	144	83	86	83	351	98	40	13	18	5
Kvinner	1004	113	145	85	72	102	345	73	27	14	18	10
1101 Tangaråsen	2	-	-	-	-	-	2	-	-	-	-	-
Menn	1	-	-	-	-	-	1	-	-	-	-	-
Kvinner	1	-	-	-	-	-	1	-	-	-	-	-
1102 Åfoss	797	108	109	56	67	83	268	68	20	8	7	3
Menn	400	49	53	32	40	39	130	39	9	4	5	-
Kvinner	397	59	56	24	27	44	138	29	11	4	2	3
1103 Elset	61	6	2	2	6	4	18	5	6	3	5	4
Menn	35	4	2	2	3	2	11	3	2	2	3	1
Kvinner	26	2	-	-	3	2	7	2	4	1	2	3
1104 Ramberget	431	68	69	23	32	63	122	27	17	4	5	1
Menn	222	38	35	9	11	29	69	14	12	2	2	1
Kvinner	209	30	34	14	21	34	53	13	5	2	3	-
1105 Åfoss-Åsen	761	58	109	87	53	35	286	71	24	12	19	7
Menn	390	36	54	40	32	13	140	42	17	5	8	3
Kvinner	371	22	55	47	21	22	146	29	7	7	11	4
12 Skotfoss	1743	151	169	102	150	116	472	175	119	63	140	86
Menn	887	84	87	55	81	57	254	91	61	27	57	33
Kvinner	856	67	82	47	69	59	218	84	58	36	83	53
1201 Grøtsund	280	27	29	14	27	21	77	33	21	8	14	9
Menn	148	14	20	10	13	12	39	19	10	-	7	4
Kvinner	132	13	9	4	14	9	38	14	11	8	7	5

Tabell 26 (forts.). Folkemengde etter alder, kjønn og type bostedsstrøk/grunnkrets. 3. november 1990

	I alt	Alder										
		0-6	7-15	16-19	20-24	25-29	30-49	50-59	60-66	67-69	70-79	80-
1202 Skotfoss Bruk	121	8	9	4	16	12	33	4	8	8	15	4
Menn	67	4	3	2	12	6	21	3	3	6	6	1
Kvinner	54	4	6	2	4	6	12	1	5	2	9	3
1203 Nedre Skotfoss	183	14	6	7	17	17	43	21	13	12	16	17
Menn	87	9	3	1	7	9	25	8	8	6	6	5
Kvinner	96	5	3	6	10	8	18	13	5	6	10	12
1204 Øvre Skotfoss	218	16	16	15	21	6	53	21	13	7	26	24
Menn	108	10	9	10	13	3	29	10	8	2	9	5
Kvinner	110	6	7	5	8	3	24	11	5	5	17	19
1205 Kastet	320	34	40	19	19	17	81	29	28	9	28	16
Menn	155	19	20	8	7	6	46	12	12	6	10	9
Kvinner	165	15	20	11	12	11	35	17	16	3	18	7
1206 Granheimåsen	249	26	26	23	21	22	82	23	9	4	12	1
Menn	133	14	15	15	10	12	42	13	5	2	4	1
Kvinner	116	12	11	8	11	10	40	10	4	2	8	-
1207 Omdal	293	15	38	17	24	15	86	35	20	11	21	11
Menn	147	8	14	8	16	7	42	21	11	3	11	6
Kvinner	146	7	24	9	8	8	44	14	9	8	10	5
1208 Dalsbygda	79	11	5	3	5	6	17	9	7	4	8	4
Menn	42	6	3	1	3	2	10	5	4	2	4	2
Kvinner	37	5	2	2	2	4	7	4	3	2	4	2
13 Vestre Gulset	1274	197	233	73	77	101	492	33	19	15	22	12
Menn	654	109	124	34	48	36	253	17	9	9	9	6
Kvinner	620	88	109	39	29	65	239	16	10	6	13	6
1301 Einaren	487	52	118	32	26	20	200	11	6	4	12	6
Menn	248	25	70	13	16	8	97	7	2	1	6	3
Kvinner	239	27	48	19	10	12	103	4	4	3	6	3
1302 Nyhus	52	4	2	2	1	4	14	5	3	6	5	6
Menn	26	4	-	1	-	2	8	1	1	4	2	3
Kvinner	26	-	2	1	1	2	6	4	2	2	3	3
1303 Heikleiv	370	65	66	21	15	22	158	11	7	2	3	-
Menn	191	35	31	12	12	6	82	6	4	2	1	-
Kvinner	179	30	35	9	3	16	76	5	3	-	2	-
1304 Meierkollen	365	76	47	18	35	55	120	6	3	3	2	-
Menn	189	45	23	8	20	20	66	3	2	2	-	-
Kvinner	176	31	24	10	15	35	54	3	1	1	2	-
14 Gulset	7342	711	1064	646	616	483	2415	570	306	104	295	132
Menn	3538	364	546	324	313	230	1121	285	147	47	122	39
Kvinner	3804	347	518	322	303	253	1294	285	159	57	173	93
1401 Kjempa	25	3	-	-	6	3	3	3	2	2	2	-
Menn	12	1	-	-	3	1	2	1	2	-	2	-
Kvinner	13	2	-	-	3	2	1	2	1	2	-	-
1402 Vadrettet	444	34	86	41	29	20	172	30	16	3	10	3
Menn	225	21	40	24	14	11	83	16	8	2	4	2
Kvinner	219	13	46	17	15	9	89	14	8	1	6	1
1403 Strømdal	574	57	70	40	30	24	168	58	48	20	45	14
Menn	283	30	36	20	17	13	80	25	22	9	26	5
Kvinner	291	27	34	20	13	11	88	33	26	11	19	9
1404 Strømdalåsen	377	21	55	32	34	17	102	68	26	6	14	2
Menn	186	9	26	17	19	10	47	34	13	3	7	1
Kvinner	191	12	29	15	15	7	55	34	13	3	7	1
1405 Strømdaljordet	8	1	-	2	1	1	1	1	1	-	-	-
Menn	5	1	-	1	1	-	1	-	1	-	-	-
Kvinner	3	-	-	1	-	1	-	1	-	-	-	-
1406 Skrubbehavna	566	33	122	72	47	6	236	39	7	1	2	1
Menn	302	18	69	43	26	5	110	25	5	-	1	-
Kvinner	264	15	53	29	21	1	126	14	2	1	1	1
1407 Gulset	53	11	10	1	3	3	20	3	-	-	1	1
Menn	28	4	7	1	2	2	10	2	-	-	-	-
Kvinner	25	7	3	-	1	1	10	1	-	-	1	1
1408 Søndre Hyniveg	530	55	74	43	56	32	173	44	23	8	16	6
Menn	250	25	32	19	32	14	81	23	11	4	7	2
Kvinner	280	30	42	24	24	18	92	21	12	4	9	4
1409 Stigeråsen	195	9	15	17	16	9	42	28	28	11	18	2
Menn	97	5	6	9	9	5	19	15	13	7	8	1
Kvinner	98	4	9	8	7	4	23	13	15	4	10	1
1410 Skotten	314	28	29	23	39	38	84	18	20	7	21	7
Menn	139	9	17	10	18	21	35	7	7	2	10	3
Kvinner	175	19	12	13	21	17	49	11	13	5	11	4
1411 Plassane	484	50	74	38	35	32	164	30	17	2	31	11
Menn	221	22	47	16	15	12	75	15	9	1	8	1
Kvinner	263	28	27	22	20	20	89	15	8	1	23	10
1412 Nygårdåsen	578	82	81	55	33	40	199	39	20	9	18	2
Menn	278	44	43	29	16	17	87	20	9	5	6	2
Kvinner	300	38	38	26	17	23	112	19	11	4	12	-

Tabell 26 (forts.). Folkemengde etter alder, kjønn og type bostedsstrøk/grunnkrets. 3. november 1990

	I alt	Alder										
		0-6	7-15	16-19	20-24	25-29	30-49	50-59	60-66	67-69	70-79	80-
1413 Lundeåsen	236	22	38	20	22	19	81	16	4	4	9	1
Menn	115	13	19	12	10	10	37	6	2	-	5	1
Kvinner	121	9	19	8	12	9	44	10	2	4	4	-
1414 Uglevegen	428	21	56	64	43	15	166	38	13	1	8	3
Menn	223	14	27	31	27	6	80	23	9	-	5	1
Kvinner	205	7	29	33	16	9	86	15	4	1	3	2
1415 Fugleleiken	415	47	47	30	36	40	145	33	19	4	13	1
Menn	196	21	28	11	17	18	68	15	12	3	3	-
Kvinner	219	26	19	19	19	22	77	18	7	1	10	1
1416 Røymyr	476	21	74	62	43	16	178	53	19	5	4	1
Menn	237	8	37	27	28	8	82	30	11	3	3	-
Kvinner	239	13	37	35	15	8	96	23	8	2	1	1
1417 Øvre Maihaugen	467	96	53	18	59	66	111	25	14	6	15	4
Menn	193	43	26	8	22	27	44	11	4	1	6	1
Kvinner	274	53	27	10	37	39	67	14	10	5	9	3
1418 Nedre Maihaugen	310	57	30	10	37	55	90	11	5	4	9	2
Menn	148	41	14	6	16	20	41	4	2	2	2	-
Kvinner	162	16	16	4	21	35	49	7	3	2	7	2
1419 Nordre Hyniveg	26	1	4	3	-	-	8	3	-	2	4	1
Menn	13	-	2	1	-	-	5	1	-	1	2	1
Kvinner	13	1	2	2	-	-	3	2	-	1	2	-
1421 Ravnåsen	200	27	23	11	21	32	51	12	5	3	10	5
Menn	92	16	10	3	8	22	22	4	1	2	2	2
Kvinner	108	11	13	8	13	10	29	8	4	1	8	3
1422 Gulsetlia	135	-	-	-	-	1	9	3	11	4	44	63
Menn	42	-	-	-	-	1	7	-	4	1	14	15
Kvinner	93	-	-	-	-	-	2	3	7	3	30	48
1423 Strømdalkåsa	501	35	123	64	26	14	212	15	7	2	1	2
Menn	253	19	60	36	13	7	105	8	2	1	1	1
Kvinner	248	16	63	28	13	7	107	7	5	1	-	1
15 Fossum	946	69	83	49	75	51	250	82	95	36	108	48
Menn	470	36	42	24	38	28	129	41	40	17	53	22
Kvinner	476	33	41	25	37	23	121	41	55	19	55	26
1501 Århusvegen	106	9	4	2	8	6	25	7	18	6	17	4
Menn	51	6	2	2	4	2	12	2	9	2	8	2
Kvinner	55	3	2	-	4	4	13	5	9	4	9	2
1502 Mæla	277	17	28	14	17	16	72	18	28	12	38	17
Menn	139	9	16	5	10	6	37	9	13	6	20	8
Kvinner	138	8	12	9	7	10	35	9	15	6	18	9
1503 Søndre Venstøp	136	9	16	6	8	8	41	12	13	6	9	8
Menn	64	3	8	2	5	6	21	6	4	3	4	2
Kvinner	72	6	8	4	3	2	20	6	9	3	5	6
1504 Nordre Venstøp	176	15	14	7	19	7	50	16	20	5	18	5
Menn	90	7	9	7	7	4	26	8	9	1	8	4
Kvinner	86	8	5	-	12	3	24	8	11	4	10	1
1505 Fossum	207	13	19	18	19	11	49	25	12	5	24	12
Menn	101	7	7	6	11	8	25	14	3	4	11	5
Kvinner	106	6	12	12	8	3	24	11	9	1	13	7
1506 Ulvsvatn	44	6	2	2	4	3	13	4	4	2	2	2
Menn	25	4	-	2	1	2	8	2	2	1	2	1
Kvinner	19	2	2	-	3	1	5	2	2	1	-	1
16 Luksefjell	554	32	58	38	43	36	150	48	39	20	63	27
Menn	281	16	32	16	22	18	77	26	24	7	31	12
Kvinner	273	16	26	22	21	18	73	22	15	13	32	15
1601 Geitebu	4	-	-	2	-	-	2	-	-	-	-	-
Menn	2	-	-	1	-	-	1	-	-	-	-	-
Kvinner	2	-	-	1	-	-	1	-	-	-	-	-
1602 Nisterud	5	-	-	-	-	1	2	-	2	-	-	-
Menn	3	-	-	-	-	-	2	-	1	-	-	-
Kvinner	2	-	-	-	-	1	-	-	1	-	-	-
1603 Ås	282	18	39	24	20	19	77	20	19	8	27	11
Menn	136	9	22	10	9	9	37	11	11	1	13	4
Kvinner	146	9	17	14	11	10	40	9	8	7	14	7
1604 Valebø	187	10	13	11	21	10	51	17	13	6	25	10
Menn	100	6	7	4	13	6	26	10	8	3	11	6
Kvinner	87	4	6	7	8	4	25	7	5	3	14	4
1605 Mo	45	2	4	1	1	5	9	8	3	3	7	2
Menn	24	1	2	1	-	2	5	4	2	2	5	-
Kvinner	21	1	2	-	1	3	4	4	1	1	2	2
1606 Luksefjell	31	2	2	-	1	1	9	3	2	3	4	4
Menn	16	-	1	-	-	1	6	1	2	1	2	2
Kvinner	15	2	1	-	1	-	3	2	-	2	2	2
17 Opphauen	2157	156	217	122	140	149	545	211	168	88	237	124
Menn	1072	92	119	62	61	87	280	106	77	41	97	50
Kvinner	1085	64	98	60	79	62	265	105	91	47	140	74

Tabell 26 (forts.). Folkemengde etter alder, kjønn og type bostedsstrøk/grunnkrets. 3. november 1990

	I alt	Alder										
		0-6	7-15	16-19	20-24	25-29	30-49	50-59	60-66	67-69	70-79	80-
1701 Risinglia	868	71	86	35	56	72	213	86	83	38	100	28
Menn	439	47	50	16	25	43	109	37	42	14	43	13
Kvinner	429	24	36	19	31	29	104	49	41	24	57	15
1702 Limi	390	35	35	25	28	39	90	40	28	19	38	13
Menn	195	21	17	13	9	19	52	21	12	9	16	6
Kvinner	195	14	18	12	19	20	38	19	16	10	22	7
1703 Grini	269	6	23	12	12	10	59	22	18	12	48	47
Menn	119	4	12	8	4	5	29	13	3	9	17	15
Kvinner	150	2	11	4	8	5	30	9	15	3	31	32
1704 Jønnevall	224	18	20	19	12	15	63	23	21	8	19	6
Menn	110	9	9	9	5	10	32	12	12	3	6	3
Kvinner	114	9	11	10	7	5	31	11	9	5	13	3
1705 Skrehelle	323	16	41	24	24	11	88	35	14	11	31	28
Menn	162	6	23	12	13	8	42	20	6	6	15	11
Kvinner	161	10	18	12	11	3	46	15	8	5	16	17
1707 Eriksrød	83	10	12	7	8	2	32	5	4	-	1	2
Menn	47	5	8	4	5	2	16	3	2	-	-	2
Kvinner	36	5	4	3	3	-	16	2	2	-	1	-
18 Uthauen	5032	405	566	284	339	311	1310	521	457	215	465	159
Menn	2527	201	301	144	172	165	676	241	229	100	230	68
Kvinner	2505	204	265	140	167	146	634	280	228	115	235	91
1801 Lagmannshøgda	520	41	65	22	20	37	114	56	55	29	62	19
Menn	245	20	37	8	8	16	56	21	27	13	31	8
Kvinner	275	21	28	14	12	21	58	35	28	16	31	11
1802 Nordre Frogner	103	18	5	4	12	10	26	6	4	3	12	3
Menn	54	13	2	2	4	4	14	3	2	2	6	2
Kvinner	49	5	3	2	8	6	12	3	2	1	6	1
1803 Frogner	268	27	31	14	21	13	73	25	18	5	20	21
Menn	133	9	19	7	12	8	34	14	6	3	9	12
Kvinner	135	18	12	7	9	5	39	11	12	2	11	9
1804 Bratsbergkrysset	178	8	27	8	13	-	47	14	18	15	24	4
Menn	86	5	16	1	6	-	23	8	6	7	13	1
Kvinner	92	3	11	7	7	-	24	6	12	8	11	3
1805 Kalkovnen	149	12	20	10	12	6	50	9	10	7	6	7
Menn	67	4	11	5	3	3	23	5	3	3	3	4
Kvinner	82	8	9	5	9	3	27	4	7	4	3	3
1806 Bratsberg	196	16	31	12	10	7	64	14	17	5	16	4
Menn	97	5	15	9	5	3	32	7	9	3	7	2
Kvinner	99	11	16	3	5	4	32	7	8	2	9	2
1807 Nordre Bølehøgda	325	14	23	11	28	20	53	55	53	22	34	12
Menn	161	9	8	7	20	12	27	23	26	10	16	3
Kvinner	164	5	15	4	8	8	26	32	27	12	18	9
1808 Bøle	400	27	51	25	25	32	106	28	27	8	52	19
Menn	220	17	33	14	14	19	60	15	14	2	21	11
Kvinner	180	10	18	11	11	13	46	13	13	6	31	8
1809 Søndre Bølehøgda	1019	72	102	52	67	59	247	131	118	60	92	19
Menn	506	30	59	30	31	31	128	58	60	26	44	9
Kvinner	513	42	43	22	36	28	119	73	58	34	48	10
1810 Ballestad	292	19	33	28	26	21	75	27	21	10	23	9
Menn	156	12	16	19	12	12	35	15	12	5	17	1
Kvinner	136	7	17	9	14	9	40	12	9	5	6	8
1811 Rustan	669	74	76	44	46	40	196	76	44	14	43	16
Menn	333	41	42	12	25	21	105	34	26	6	18	3
Kvinner	336	33	34	32	21	19	91	42	18	8	25	13
1812 Kikut	465	38	58	31	33	38	153	27	30	9	34	14
Menn	247	16	26	17	19	21	82	14	20	5	19	8
Kvinner	218	22	32	14	14	17	71	13	10	4	15	6
1813 Frognerlia	347	29	36	16	21	22	82	40	36	22	34	9
Menn	171	14	15	9	11	10	45	16	16	13	18	4
Kvinner	176	15	21	7	10	12	37	24	20	9	16	5
1814 Frogneralleen	101	10	8	7	5	6	24	13	6	6	13	3
Menn	51	6	2	4	2	5	12	8	2	2	8	-
Kvinner	50	4	6	3	3	1	12	5	4	4	5	3
19 Men	3478	274	400	220	254	231	990	324	237	112	305	131
Menn	1720	143	212	117	148	120	502	162	110	46	123	37
Kvinner	1758	131	188	103	106	111	488	162	127	66	182	94
1901 Borgestadholmen	321	32	22	29	33	32	90	26	11	7	31	8
Menn	161	13	12	14	19	13	52	14	4	4	14	2
Kvinner	160	19	10	15	14	19	38	12	7	3	17	6
1902 Menstad	360	48	31	10	36	40	80	18	22	12	30	33
Menn	171	30	16	5	14	21	43	5	12	2	12	11
Kvinner	189	18	15	5	22	19	37	13	10	10	18	22
1903 Borgestad	1243	91	138	66	86	66	320	145	121	52	123	35
Menn	630	52	74	41	48	36	158	70	62	21	58	10
Kvinner	613	39	64	25	38	30	162	75	59	31	65	25

Tabell 26 (forts.). Folkemengde etter alder, kjønn og type bostedsstrøk/grunnkrets. 3. november 1990

	I alt	Alder										
		0-6	7-15	16-19	20-24	25-29	30-49	50-59	60-66	67-69	70-79	80-
1904 Åkre	479	27	48	25	26	25	115	38	39	15	85	36
Menn	207	13	26	13	12	14	57	18	18	4	25	7
Kvinner	272	14	22	12	14	11	58	20	21	11	60	29
1905 Borgåsen	630	43	111	54	29	39	273	51	16	7	6	1
Menn	313	16	58	26	22	20	134	27	5	2	2	1
Kvinner	317	27	53	28	7	19	139	24	11	5	4	-
1906 Ris	445	33	50	36	44	29	112	46	28	19	30	18
Menn	238	19	26	18	33	16	58	28	9	13	12	6
Kvinner	207	14	24	18	11	13	54	18	19	6	18	12
Uoppgitt	86	15	6	1	14	8	22	6	5	1	7	1

Tabell 27.1. Yrkesaktive 16 år og over, etter næring, kjønn og type bostedsstrøk/delområde. 3. november 1989 - 2. november 1990

	I alt	Jordbruk, skogbruk, fiske og fangst	Oljeutvinning og bergverksdrift	Industri	Kraft- og vannforsyning	Bygge- og anleggsvirksomhet	Varehandel, hotell- og restaurantervirksomhet	Transport, lagring, post- og telekommunikasjoner	Bank-, finans- og forsikringsvirksomhet, eiendomsdrift og forretningsmessig tjenesteyting	Offentlig, sosial og privat tjenesteyting
Kommunen ¹	23027	522	161	5165	187	1924	4451	1440	1246	7933
Menn	12666	355	161	4109	169	1711	1992	952	574	2644
Kvinner	10361	167	:	1056	:	213	2459	488	672	5289
Type bostedsstrøk og kjønn										
Tettsteder										
Tettbygde strøk	19394	(174)	(163)	4580	(194)	1671	3914	1266	1001	6432
Menn	10657	(104)	(163)	3679	(164)	1410	1649	892	450	2148
Kvinner	8737	:	:	901	:	261	2266	374	551	4285
3002 Porsgrunn	4005	:	:	1111	:	351	892	234	(218)	1089
Menn	2167	:	:	899	:	281	342	(184)	:	314
Kvinner	1837	:	:	(212)	:	:	550	:	(131)	775
3011 Skien	13674	(104)	(115)	2949	(134)	1184	2694	924	744	4827
Menn	7509	:	(115)	2361	(114)	1013	1159	630	353	1679
Kvinner	6165	:	:	588	:	(171)	1534	295	390	3148
3012 Åfoss	1025	:	:	282	:	:	(210)	:	:	348
Menn	552	:	:	242	:	:	:	:	:	(107)
Kvinner	474	:	:	:	:	:	(132)	:	:	242
3013 Skotfoss	690	:	:	238	:	:	(118)	:	:	(168)
Menn	429	:	:	(177)	:	:	:	:	:	:
Kvinner	261	:	:	:	:	:	:	:	:	(121)
Spreidbygde strøk	3605	384	:	699	:	310	575	253	(181)	1116
Menn	1980	224	:	566	:	289	290	(203)	:	291
Kvinner	1625	(160)	:	(133)	:	:	285	:	(141)	825
Uoppgitt	:	:	:	:	:	:	:	:	:	:
Delområde og kjønn										
01 Sentrum	825	:	:	226	:	:	(216)	:	:	237
Menn	531	:	:	(195)	:	:	(134)	:	:	:
Kvinner	293	:	:	:	:	:	:	:	:	(151)
02 Falkum	1528	:	:	380	:	(118)	339	:	(107)	461
Menn	824	:	:	279	:	(108)	(145)	:	:	(152)
Kvinner	704	:	:	(101)	:	:	(194)	:	:	309
03 Brekke	1414	:	:	239	:	(153)	249	(128)	:	587
Menn	723	:	:	(186)	:	(123)	:	:	:	(223)
Kvinner	691	:	:	:	:	:	(164)	:	:	365
04 Gimsøy	816	:	:	(193)	:	:	(200)	:	:	224
Menn	464	:	:	(154)	:	:	:	:	:	:
Kvinner	352	:	:	:	:	:	(102)	:	:	(170)
05 Klosterskogen	1440	:	:	(177)	:	:	316	:	:	645
Menn	757	:	:	(137)	:	:	(155)	:	:	235
Kvinner	683	:	:	:	:	:	(161)	:	:	410
06 Kjærbekk	873	:	:	(215)	:	(106)	(201)	:	:	234
Menn	461	:	:	(205)	:	:	:	:	:	:
Kvinner	412	:	:	:	:	:	(171)	:	:	(159)
07 Nenset	603	:	:	(156)	:	:	(171)	:	:	(168)
Menn	302	:	:	(156)	:	:	:	:	:	:
Kvinner	301	:	:	:	:	:	(102)	:	:	(138)
08 Klyve	2168	:	:	541	:	254	553	(117)	:	564
Menn	1132	:	:	419	:	(214)	(175)	:	:	(160)
Kvinner	1036	:	:	(122)	:	:	377	:	:	404
09 Kilebygda	587	:	:	(147)	:	:	:	:	:	(112)
Menn	384	:	:	(116)	:	:	:	:	:	:
Kvinner	(203)	:	:	:	:	:	:	:	:	(103)
10 Mælum	572	:	:	:	:	:	(120)	:	:	(180)
Menn	308	:	:	:	:	:	:	:	:	:
Kvinner	264	:	:	:	:	:	:	:	:	(151)
11 Åfoss	1114	:	:	282	:	:	250	:	:	377
Menn	610	:	:	242	:	:	(107)	:	:	(126)
Kvinner	504	:	:	:	:	:	(143)	:	:	252
12 Skotfoss	847	:	:	297	:	:	(138)	:	:	(197)
Menn	526	:	:	236	:	:	:	:	:	:
Kvinner	321	:	:	:	:	:	:	:	:	(150)

¹ Se tekstdelen, pkt. 5.

Tabell 27.1 (forts.). Yrkesaktive 16 år og over, etter næring, kjønn og type bostedsstrøk/delområde.
 3. november 1989 - 2. november 1990

	I alt	Jord- bruk, skog- bruk, fiske og fangst	Oljeut- vinning og berg- verks- drift	Industri	Kraft- og vann- for- syning	Bygge- og anleggs- virksom- het	Vare- handel, hotell- og restau- rant- virk- somhet	Transport, lagring, post- og telekom- munika- sjoner	Bank-, finans- og forsikrings- virksomhet, eiendoms- drift og forretnings- messig tjeneste- yting	Offent- lig, sosial og privat tjeneste- yting
13 Vestre Gulset	628	:	:	(138)	:	:	:	:	:	(206)
Menn	339	:	:	(107)	:	:	:	:	:	:
Kvinner	288	:	:	:	:	:	:	:	:	(158)
14 Gulset	3655	:	:	817	:	302	605	(216)	225	1432
Menn	1789	:	:	593	:	271	229	(134)	:	417
Kvinner	1866	:	:	225	:	:	376	:	(129)	1014
15 Fossum	486	:	:	:	:	:	:	:	:	(189)
Menn	(204)	:	:	:	:	:	:	:	:	:
Kvinner	282	:	:	:	:	:	:	:	:	(131)
16 Luksefjell	343	:	:	:	:	:	:	:	:	:
Menn	(172)	:	:	:	:	:	:	:	:	:
Kvinner	(171)	:	:	:	:	:	:	:	:	:
17 Opphauen	1010	:	:	(188)	:	:	(119)	(189)	:	366
Menn	646	:	:	(168)	:	:	:	(178)	:	(155)
Kvinner	364	:	:	:	:	:	:	:	:	(211)
18 Uthauen	2531	:	:	594	:	(210)	528	(167)	(166)	772
Menn	1567	:	:	524	:	(190)	255	(117)	:	350
Kvinner	963	:	:	:	:	:	274	:	:	421
19 Men	1561	:	:	453	:	:	(199)	:	(117)	497
Menn	899	:	:	354	:	:	(118)	:	:	(164)
Kvinner	662	:	:	:	:	:	:	:	:	333
Uoppgitt	:	:	:	:	:	:	:	:	:	:

Tabell 27.2. Yrkesaktive 16 år og over, etter næring, kjønn og type bostedsstrøk/grunnkrets. 3. november 1989 - 2. november 1990

	I alt	Primær	Sekundær	Tertiær		
				I alt	Off., sosial og privat tjenesteyting	Andre tertiær-næringer
Kommunen ¹	23027	522	7437	15070	7933	7137
Menn	12666	355	6150	6162	2644	3518
Kvinner	10361	167	1287	8908	5289	3619
Type bostedsstrøk og kjønn						
Tettsteder						
Tettbygde strøk	19394	(174)	6607	12614	6432	6181
Menn	10657	(104)	5416	5138	2148	2990
Kvinner	8737	:	1192	7476	4285	3191
3002 Porsgrunn	4005	:	1522	2434	1089	1344
Menn	2167	:	1230	928	314	613
Kvinner	1837	:	292	1506	775	731
3011 Skien	13674	(104)	4382	9188	4827	4361
Menn	7509	:	3603	3821	1679	2142
Kvinner	6165	:	779	5367	3148	2219
3012 Åfoss	1025	:	369	646	348	298
Menn	552	:	329	(223)	(107)	(116)
Kvinner	474	:	:	423	242	(181)
3013 Skotfoss	690	:	335	346	(168)	(178)
Menn	429	:	254	(165)	:	(118)
Kvinner	261	:	:	(181)	(121)	:
Spredtbygde strøk	3605	384	1096	2124	1116	1009
Menn	1980	224	932	824	291	533
Kvinner	1625	(160)	(164)	1300	825	475
Uoppgitt	:	:	:	:	:	:
Delområde, grunnkrets og kjønn						
01 Sentrum	825	:	293	532	237	294
Menn	531	:	263	269	:	(182)
Kvinner	293	:	:	263	(151)	(112)
0101 Bruene	:	:	:	:	:	:
Menn	:	:	:	:	:	:
Kvinner	:	:	:	:	:	:
0102 Hjellen	:	:	:	:	:	:
Menn	:	:	:	:	:	:
Kvinner	:	:	:	:	:	:
0103 Lundetoppen	:	:	:	:	:	:
Menn	:	:	:	:	:	:
Kvinner	:	:	:	:	:	:
0104 Mølla	:	:	:	:	:	:
Menn	:	:	:	:	:	:
Kvinner	:	:	:	:	:	:
0105 Sentrum	:	:	:	:	:	:
Menn	:	:	:	:	:	:
Kvinner	:	:	:	:	:	:
0106 Lundedalen	:	:	:	:	:	:
Menn	:	:	:	:	:	:
Kvinner	:	:	:	:	:	:
0107 Kverndalen	:	:	:	:	:	:
Menn	:	:	:	:	:	:
Kvinner	:	:	:	:	:	:
0108 Huken	:	:	:	:	:	:
Menn	:	:	:	:	:	:
Kvinner	:	:	:	:	:	:
0109 Duestien	:	:	:	:	:	:
Menn	:	:	:	:	:	:
Kvinner	:	:	:	:	:	:
0110 Vestre Brekkeby	:	:	:	:	:	:
Menn	:	:	:	:	:	:
Kvinner	:	:	:	:	:	:
0111 Banejordet	(108)	:	:	:	:	:
Menn	:	:	:	:	:	:
Kvinner	:	:	:	:	:	:
0112 Søndre Nylende	:	:	:	:	:	:
Menn	:	:	:	:	:	:
Kvinner	:	:	:	:	:	:
0113 Østre Brekkeby	(118)	:	:	:	:	:
Menn	:	:	:	:	:	:
Kvinner	:	:	:	:	:	:

¹ Se tekstdelen, pkt. 5.

Tabell 27.2 (forts.). Yrkesaktive 16 år og over, etter næring, kjønn og type bostedsstrøk/grunnkrets.
3. november 1989 - 2. november 1990

	I alt	Primær	Sekundær	Tertiær		
				I alt	Off., sosial og privat tjenesteyting	Andre tertiær-næringer
0114 Nordre Nylende						
Menn						
Kvinner						
02 Falkum	1528		545	963	461	502
Menn	824		434	390	(152)	237
Kvinner	704		(111)	574	309	264
0201 Falkumlia	(135)			(116)		
Menn						
Kvinner						
0202 Nordre Falkum 1	(126)					
Menn						
Kvinner						
0203 Nordre Falkum 2	(158)					
Menn						
Kvinner						
0204 Falkumjordet	(216)			(158)		(137)
Menn	(112)					
Kvinner	(104)					
0205 Stevneplassen						
Menn						
Kvinner						
0206 Østre Falkum	(147)					
Menn						
Kvinner						
0207 Falkum	(157)					
Menn						
Kvinner						
0208 Vatner Ring	234		(108)	(126)		
Menn	(144)					
Kvinner						
0209 Fartangen	(186)			(137)		
Menn	(106)					
Kvinner						
0210 Bakkestranda	(169)					
Menn						
Kvinner						
03 Brekke	1414		401	1013	587	425
Menn	723		319	404	(223)	(181)
Kvinner	691			609	365	244
0301 Bergsland						
Menn						
Kvinner						
0302 Gyngehaven	(208)			(159)		
Menn						
Kvinner	(111)			(111)		
0303 Brekke Museum						
Menn						
Kvinner						
0304 Bratsbergkleiva	(202)			(151)	(101)	
Menn						
Kvinner	(105)					
0305 Brekkejordet	235			(187)	(107)	
Menn	(114)					
Kvinner	(121)			(121)		
0306 Follestad	(204)			(157)		
Menn	(103)					
Kvinner	(101)					
0307 Kleiva	268			(179)	(108)	
Menn	(175)					
Kvinner						
0308 Doktorstykket						
Menn						
Kvinner						
0309 Eikornrød	(119)					
Menn						
Kvinner						
04 Gimsøy	816		293	503	224	279
Menn	464		233	(211)		(158)
Kvinner	352			292	(170)	(122)
0401 Herkules						
Menn						
Kvinner						

Tabell 27.2 (forts.). Yrkesaktive 16 år og over, etter næring, kjønn og type bostedsstrøk/grunnkrets.
 3. november 1989 - 2. november 1990

	I alt	Primær	Sekundær	Tertiær		
				I alt	Off., sosial og privat tjenesteyting	Andre tertiær-næringer
0402 Gimsøy	(176)			(117)		
Menn						
Kvinner						
0403 Bukkeholmen						
Menn						
Kvinner						
0405 Klosterfossen						
Menn						
Kvinner						
0406 Kristiansro	230			(121)		
Menn	(118)					
Kvinner	(112)					
0407 Minde	(107)					
Menn						
Kvinner						
0408 Gråten	(182)			(125)		
Menn	(133)					
Kvinner						
05 Klosterskogen	1440		341	1080	645	435
Menn	757		280	458	235	(223)
Kvinner	683			622	410	(212)
0501 Steinsrudsvingen						
Menn						
Kvinner						
0502 Faråsen	406			309	(190)	(119)
Menn	(194)			(106)		
Kvinner	(212)			(203)	(141)	
0503 Faret						
Menn						
Kvinner						
0504 Klosterskogen						
Menn						
Kvinner						
0505 Gråtenmoen 1	(148)			(128)		
Menn						
Kvinner						
0506 Gråtenmoen 2						
Menn						
Kvinner						
0507 Gråtenmoen Terrasse						
Menn						
Kvinner						
0508 Gråtenmoen 3	(179)			(111)		
Menn						
Kvinner						
0509 Gråtenmoen 4						
Menn						
Kvinner						
0510 Huskebru						
Menn						
Kvinner						
0511 Moflatekrysset						
Menn						
Kvinner						
0512 Moflata						
Menn						
Kvinner						
0513 Vindalsåsen	306			256	(198)	
Menn	(176)			(147)	(109)	
Kvinner	(130)			(109)		
0515 Hjemmetveitsveg						
Menn						
Kvinner						
0516 Tamburlund						
Menn						
Kvinner						
06 Kjærbekk	873		321	542	234	308
Menn	461		291	(160)		
Kvinner	412			383	(159)	(223)
0601 Kjærbekkdalen						
Menn						
Kvinner						

Tabell 27.2 (forts.). Yrkesaktive 16 år og over, etter næring, kjønn og type bostedsstrøk/grunnkrets.
3. november 1989 - 2. november 1990

	I alt	Primær	Sekundær	Tertiær		
				I alt	Off., sosial og privat tjenesteyting	Andre tertiær-næringer
0602 Kjærbekkhøgda	284		(127)	(148)		
Menn	(185)		(117)			
Kvinner						
0603 Raset	(108)					
Menn						
Kvinner						
0604 Kjærbekk	315		(107)	(208)		(132)
Menn	(153)		(107)			
Kvinner	(162)			(162)		(102)
0605 Rødmyr						
Menn						
Kvinner						
0606 Skogplassene						
Menn						
Kvinner						
0607 Larønningen						
Menn						
Kvinner						
07 Nenset	603		(195)	407	(168)	240
Menn	302		(175)	(126)		
Kvinner	301			281	(138)	(143)
0701 Lyngbakken						
Menn						
Kvinner						
0702 Nenset Sandtak						
Menn						
Kvinner						
0703 Nenset vest	256			(168)		
Menn	(127)					
Kvinner	(130)			(110)		
0704 Nenset øst						
Menn						
Kvinner						
0705 Sandaker	257			(170)		(109)
Menn	(145)					
Kvinner	(112)			(112)		
0706 Bjørntvedt						
Menn						
Kvinner						
08 Klyve	2168		824	1324	564	760
Menn	1132		662	461	(160)	301
Kvinner	1036		(163)	863	404	459
0801 Kongerød 1						
Menn						
Kvinner						
0802 Bjørnstad						
Menn						
Kvinner						
0803 Tolnes 1	(141)			(122)		
Menn						
Kvinner						
0804 Tolnes 2	(120)					
Menn						
Kvinner						
0805 Tolnes 3	(108)					
Menn						
Kvinner						
0806 Rabben						
Menn						
Kvinner						
0807 Nyberg	260		(109)	(141)		
Menn	(128)					
Kvinner	(132)			(111)		
0808 Frydenlund	(101)					
Menn						
Kvinner						
0810 Kongerød 2	(128)					
Menn						
Kvinner						
0811 Kongerød 3	(137)					
Menn						
Kvinner						

Tabell 27.2 (forts.). Yrkesaktive 16 år og over, etter næring, kjønn og type bostedsstrøk/grunnkrets.
3. november 1989 - 2. november 1990

	I alt	Primær	Sekundær	Tertiær		
				I alt	Off., sosial og privat tjenesteyting	Andre tertiær-næringer
0812 Klyve 4						
Menn						
Kvinner						
0813 Klyveåsen	257		(136)	(112)		
Menn	(115)					
Kvinner	(143)			(102)		
0814 Klyve 3	(118)					
Menn						
Kvinner						
0815 Klyve 2						
Menn						
Kvinner						
0816 Klyve 1	(167)			(129)		(119)
Menn	(106)					
Kvinner						
0817 Hulka	(101)					
Menn						
Kvinner						
0818 Kverndammen	(152)			(112)		
Menn						
Kvinner						
0819 Rugtvedt						
Menn						
Kvinner						
0820 Nybergåsen	(180)					
Menn	(119)					
Kvinner						
09 Kilebygda	587		225	278	(112)	(166)
Menn	384		(195)	(106)		
Kvinner	(203)			(173)	(103)	
0901 Balsøya						
Menn						
Kvinner						
0902 Flakvarp	(131)					
Menn						
Kvinner						
0903 Findal	239			(118)		
Menn	(159)					
Kvinner						
0904 Bolvik						
Menn						
Kvinner						
0905 Gisholt	(118)					
Menn						
Kvinner						
0906 Frønes						
Menn						
Kvinner						
10 Mælum	572		(206)	328	(180)	(149)
Menn	308		(165)	(116)		
Kvinner	264			(212)	(151)	
1001 Fjærekiilen	(147)					
Menn						
Kvinner						
1002 Dolva						
Menn						
Kvinner						
1004 Stավdal	(127)					
Menn						
Kvinner						
1005 Bergan	(188)					
Menn						
Kvinner	(102)					
1006 Geiteryggen						
Menn						
Kvinner						
11 Åfoss	1114		369	735	377	357
Menn	610		329	281	(126)	(155)
Kvinner	504			454	252	(202)
1101 Tangaråsen						
Menn						
Kvinner						

Tabell 27.2 (forts.). Yrkesaktive 16 år og over, etter næring, kjønn og type bostedsstrøk/grunnkrets.
3. november 1989 - 2. november 1990

	I alt	Primær	Sekundær	Tertiær		
				I alt	Off., sosial og privat tjenesteyting	Andre tertiær-næringer
1102 Åfoss	454		(186)	267	(120)	(148)
Menn	252		(156)			
Kvinner	(201)			(171)		
1103 Elset						
Menn						
Kvinner						
1104 Ramberget	(186)					
Menn	(126)					
Kvinner						
1105 Åfoss-Åsen	445		(106)	338	(208)	(130)
Menn	(213)			(116)		
Kvinner	232			(222)	(151)	
12 Skotfoss	847		422	415	(197)	(218)
Menn	526		332	(185)		(137)
Kvinner	321			230	(150)	
1201 Grøtsund	(140)					
Menn						
Kvinner						
1202 Skotfoss Bruk						
Menn						
Kvinner						
1203 Nedre Skotfoss						
Menn						
Kvinner						
1204 Øvre Skotfoss	(110)					
Menn						
Kvinner						
1205 Kastet	(127)					
Menn						
Kvinner						
1206 Granheimåsen	(165)					
Menn	(116)					
Kvinner						
1207 Omdal	(119)					
Menn						
Kvinner						
1208 Dalsbygda						
Menn						
Kvinner						
13 Vestre Gulset	628		273	345	(206)	(139)
Menn	339		232			
Kvinner	288			248	(158)	
1301 Einaren	256		(128)	(128)		
Menn	(156)		(107)			
Kvinner						
1302 Nyhus						
Menn						
Kvinner						
1303 Heikleiv	(117)					
Menn						
Kvinner						
1304 Meierkollen	235		(106)	(119)		
Menn	(136)					
Kvinner						
14 Gulset	3655		1167	2478	1432	1046
Menn	1789		902	878	417	460
Kvinner	1866		265	1601	1014	586
1401 Kjempa						
Menn						
Kvinner						
1402 Vadrettet	268			(219)	(139)	
Menn	(116)					
Kvinner	(152)			(142)		
1403 Strømdal	304		(117)	(188)	(149)	
Menn	(155)		(107)			
Kvinner	(149)			(139)	(120)	
1404 Strømdalåsen	242			(179)	(139)	
Menn	(120)					
Kvinner	(121)					
1405 Strømdaljordet						
Menn						
Kvinner						

Tabell 27.2 (forts.). Yrkesaktive 16 år og over, etter næring, kjønn og type bostedsstrøk/grunnkrets.
3. november 1989 - 2. november 1990

	I alt	Primær	Sekundær	Tertiær		
				I alt	Off., sosial og privat tjenesteyting	Andre tertiær-næringer
1406 Skrubbehavna	257		(116)	(141)		
Menn	(145)					
Kvinner	(113)					
1407 Gulset						
Menn						
Kvinner						
1408 Søndre Hyniveg	227			(169)		
Menn	(106)					
Kvinner	(121)			(111)		
1409 Stigeråsen						
Menn						
Kvinner						
1410 Skotten	(129)					
Menn						
Kvinner						
1411 Plassane	(159)					
Menn						
Kvinner	(101)					
1412 Nygårdåsen	(217)			(159)		
Menn	(116)					
Kvinner	(101)			(101)		
1413 Lundeåsen	(138)					
Menn						
Kvinner						
1414 Uglevegen	295			(197)		
Menn	(204)			(126)		
Kvinner						
1415 Fugleleiken	227			(188)		(108)
Menn	(106)					
Kvinner	(121)			(121)		
1416 Røymyr	299			(209)	(150)	
Menn	(128)					
Kvinner	(172)			(131)	(101)	
1417 Øvre Maihaugen	(188)					
Menn						
Kvinner	(111)					
1418 Nedre Maihaugen	(158)					
Menn						
Kvinner						
1419 Nordre Hyniveg						
Menn						
Kvinner						
1421 Ravnåsen						
Menn						
Kvinner						
1422 Gulsetlia						
Menn						
Kvinner						
1423 Strømdalkåsa	334			247	(138)	(109)
Menn	(143)					
Kvinner	(191)			(181)	(110)	
15 Fossum	486			367	(189)	(178)
Menn	(204)			(127)		
Kvinner	282			241	(131)	(109)
1501 Århusvegen						
Menn						
Kvinner						
1502 Mæla	(140)			(120)		
Menn						
Kvinner						
1503 Søndre Venstøp						
Menn						
Kvinner						
1504 Nordre Venstøp						
Menn						
Kvinner						
1505 Fossum	(131)					
Menn						
Kvinner	(102)					
1506 Ulsvatn						
Menn						
Kvinner						

Tabell 27.2 (forts.). Yrkesaktive 16 år og over, etter næring, kjønn og type bostedsstrøk/grunnkrets.
3. november 1989 - 2. november 1990

	I alt	Primær	Sekundær	Tertiær		
				I alt	Off., sosial og privat tjenesteyting	Andre tertiær-næringer
16 Luksefjell	343		(118)	(169)		
Menn	(172)					
Kvinner	(171)			(131)		
1601 Geitebu						
Menn						
Kvinner						
1602 Nisterud						
Menn						
Kvinner						
1603 Ås	(208)			(120)		
Menn						
Kvinner	(121)					
1604 Valøbbø						
Menn						
Kvinner						
1605 Mo						
Menn						
Kvinner						
1606 Luksefjell						
Menn						
Kvinner						
17 Opphauen	1010		238	723	366	357
Menn	646		(187)	439	(155)	285
Kvinner	364			283	(211)	
1701 Risingslia	398		(128)	269	(118)	(151)
Menn	267		(119)	(148)		(110)
Kvinner	(131)			(121)		
1702 Limi	(218)			(169)		
Menn	(157)			(128)		
Kvinner						
1703 Grini						
Menn						
Kvinner						
1704 Jønnevall	(128)					
Menn						
Kvinner						
1705 Skrehelle	(157)			(107)		
Menn						
Kvinner						
1707 Eriksrød						
Menn						
Kvinner						
18 Uthauen	2531		823	1633	772	861
Menn	1567		734	797	350	447
Kvinner	963			835	421	414
1801 Lagmannshøgda	277			231	(141)	
Menn	(146)					
Kvinner	(132)			(132)		
1802 Nordre Frogner						
Menn						
Kvinner						
1803 Frogner	(117)					
Menn						
Kvinner						
1804 Bratsbergkrysset						
Menn						
Kvinner						
1805 Kalkovnen						
Menn						
Kvinner						
1806 Bratsberg	(108)					
Menn						
Kvinner						
1807 Nordre Bølehøgda	(188)			(130)		
Menn	(167)			(109)		
Kvinner						
1808 Bøle	(145)					
Menn	(116)					
Kvinner						
1809 Søndre Bølehøgda	562		224	331	(107)	224
Menn	413		(184)	(221)		(164)
Kvinner	(150)			(110)		

Tabell 27.2 (forts.). Yrkesaktive 16 år og over, etter næring, kjønn og type bostedsstrøk/grunnkrets.
 3. november 1989 - 2. november 1990

	I alt	Primær	Sekundær	Tertiær		
				I alt	Off., sosial og privat tjenesteyting	Andre tertiær-næringer
1810 Ballestad	(174)	:	:	(127)	:	:
Menn	:	:	:	:	:	:
Kvinner	:	:	:	:	:	:
1811 Rustan	429	:	(118)	281	(120)	(161)
Menn	227	:	:	(129)	:	:
Kvinner	(202)	:	:	(152)	:	:
1812 Kikut	(187)	:	:	(110)	:	:
Menn	:	:	:	:	:	:
Kvinner	:	:	:	:	:	:
1813 Frognerlia	(156)	:	:	:	:	:
Menn	(107)	:	:	:	:	:
Kvinner	:	:	:	:	:	:
1814 Frogneralleen	:	:	:	:	:	:
Menn	:	:	:	:	:	:
Kvinner	:	:	:	:	:	:
19 Men	1561	:	570	902	497	404
Menn	899	:	451	419	(164)	255
Kvinner	662	:	(119)	483	333	(150)
1901 Borgestadholmen	(149)	:	:	:	:	:
Menn	:	:	:	:	:	:
Kvinner	:	:	:	:	:	:
1902 Menstad	(127)	:	:	:	:	:
Menn	(107)	:	:	:	:	:
Kvinner	:	:	:	:	:	:
1903 Borgestad	526	:	256	270	(141)	(129)
Menn	314	:	(196)	(118)	:	:
Kvinner	(212)	:	:	(152)	(112)	:
1904 Åkre	(170)	:	:	(120)	:	:
Menn	:	:	:	:	:	:
Kvinner	:	:	:	:	:	:
1905 Borgåsen	352	:	(128)	(215)	(108)	(107)
Menn	(184)	:	:	:	:	:
Kvinner	(168)	:	:	(119)	:	:
1906 Ris	237	:	:	(130)	:	:
Menn	(136)	:	:	:	:	:
Kvinner	(101)	:	:	:	:	:
Uoppgitt	:	:	:	:	:	:

Tabell 28. Privathusholdninger. Utvalgte kjennetegn for boligstandard, og disponering av personbil. Bostedsstrøk/grunnkrets. 3. november 1990

	Alle privat- hushold- ninger	Boligen har både bad og WC	Kjøkken 6 m ² og over	Boligen bygget etter 1960	Hushold- ningen eier boligen	Hushold- ningen dispo- nerer bil	Bolig- rommene er på ett plan ¹	Boligen ligger i 2. et. eller høyere og huset har ikke heis
Kommunen	20244	18894	18127	10681	16284	15617	17296	3909
Type bostedsstrøk								
Tettsteder								
Tettbygde strøk	17444	16410	15496	9551	14166	13262	15001	3644
3002 Porsgrunn	3483	3226	3068	2236	2879	2748	2976	664
3011 Skien	12701	12037	11299	6505	10268	9482	11020	2789
3012 Åfoss	649	636	599	544	578	576	558	(65)
3013 Skotfoss	612	512	531	266	441	456	447	126
Spredtbygde strøk	2765	2449	2616	1120	2093	2320	2266	255
Uoppgitt	:	:	:	:	:	:	:	:
Delområde og grunnkrets								
01 Sentrum	975	844	794	266	599	560	780	345
0101 Bruene	:	:	:	:	:	:	:	:
0102 Hjellen	:	:	:	:	:	:	:	:
0103 Lundetoppen	:	:	:	:	:	:	:	:
0104 Mølla	(49)	:	:	:	:	:	:	:
0105 Sentrum	:	:	:	:	:	:	:	:
0106 Lundedalen	(103)	(84)	(89)	:	(69)	(69)	(79)	:
0107 Kverndalen	:	:	:	:	:	:	:	:
0108 Huken	119	(99)	(65)	(72)	114	(57)	(99)	(87)
0109 Duestien	130	110	(105)	:	(77)	:	(100)	:
0110 Vestre Brekkeby	(66)	(66)	(66)	(66)	:	:	(66)	:
0111 Banejordet	117	108	108	:	(92)	(98)	(80)	:
0112 Søndre Nylende	113	(103)	(85)	:	(84)	(70)	(98)	:
0113 Østre Brekkeby	107	(89)	(87)	:	:	(79)	(84)	:
0114 Nordre Nylende	:	:	:	:	:	:	:	:
02 Falkum	1945	1842	1603	988	1573	1238	1708	581
0201 Falkumlia	174	169	174	(78)	157	120	159	(55)
0202 Nordre Falkum 1	304	294	241	(91)	291	132	294	222
0203 Nordre Falkum 2	432	432	254	422	333	171	418	:
0204 Falkumjordet	202	177	188	116	170	172	164	:
0205 Stevneplassen	:	:	:	:	:	:	:	:
0206 Østre Falkum	135	135	125	(49)	(87)	(87)	108	(49)
0207 Falkum	157	157	142	(53)	115	132	127	:
0208 Vatner Ring	183	158	163	:	154	163	133	:
0209 Fartangen	184	174	164	119	161	154	164	(59)
0210 Bakkestranda	171	142	146	:	(101)	(102)	137	:
03 Brekke	1423	1283	1286	337	1005	967	1135	279
0301 Bergsland	(101)	(81)	(84)	:	(68)	(73)	(65)	:
0302 Gyngehaven	266	233	196	:	163	149	213	(54)
0303 Brekke Museum	:	:	:	:	:	:	:	:
0304 Bratsbergkleiva	197	173	177	(71)	107	118	164	:
0305 Brekkejordet	187	187	177	:	125	133	150	:
0306 Follestad	238	195	233	:	188	184	182	:
0307 Kleiva	272	262	257	132	242	188	218	(66)
0308 Doktorstykket	(54)	:	(54)	:	:	:	:	:
0309 Eikørnrød	(98)	(98)	(98)	:	(65)	(68)	(98)	:
04 Gimsøy	1074	1021	972	273	909	720	869	320
0401 Herkules	:	:	:	:	:	:	:	:
0402 Gimsøy	322	322	280	(101)	318	194	279	131
0403 Bukkeholmen	(57)	(54)	(54)	:	:	:	:	:
0405 Klosterfossen	(76)	(71)	(58)	:	(66)	(53)	(71)	:
0406 Kristiansro	287	267	269	:	190	164	223	(77)
0407 Minde	138	129	129	:	127	(105)	(104)	:
0408 Gråten	193	178	183	:	170	160	148	:
05 Klosterskogen	1313	1255	1094	751	1051	1003	1163	226
0501 Steinsrudsvingen	:	:	:	:	:	:	:	:
0502 Faråsen	259	259	253	203	229	251	220	:
0503 Farefaret	:	:	:	:	:	:	:	:
0504 Klosterskogen	107	(77)	(91)	:	(69)	(67)	(77)	:

¹ Boligen har kjøkken, bad/dusj, WC og minst ett beboelsesrom i samme etasje.

Tabell 28 (forts.). Privathusholdninger. Utvalgte kjennetegn for boligstandard, og disponering av personbil. Bostedsstrøk/grunnkrets. 3. november 1990

	Alle privat- hushold- ninger	Boligen har både bad og WC	Kjøkken 6 m ² og over	Boligen bygget etter 1960	Hushold- ningen eier boligen	Hushold- ningen dispo- nerer bil	Bolig- rommene er på ett plan ¹	Boligen ligger i 2. et. eller høyere og huset har ikke heis
0505 Gråtenmoen 1	129	124	119	(69)	112	(106)	119	:
0506 Gråtenmoen 2	:	:	:	:	:	:	:	:
0507 Gråtenmoen Terrasse	:	:	:	:	:	:	:	:
0508 Gråtenmoen 3	144	144	128	(64)	118	136	128	:
0509 Gråtenmoen 4	:	:	:	:	:	:	:	:
0510 Huskebru	(52)	:	:	:	(50)	(50)	:	:
0511 Moflatekrysset	155	150	(63)	125	(73)	(52)	140	:
0512 Moflata	:	:	:	:	:	:	:	:
0513 Vindalsåsen	212	203	192	(106)	189	184	194	:
0515 Hjemmetveitsveg	(57)	(57)	:	:	:	(57)	(57)	:
0516 Tamburlund	:	:	:	:	:	:	:	:
06 Kjørbekk	786	771	740	334	653	618	727	(91)
0601 Kjørbekkdalen	:	:	:	:	:	:	:	:
0602 Kjørbekkhøgda	213	213	167	119	175	171	194	:
0603 Raset	127	116	127	(56)	(77)	(98)	111	:
0604 Kjørbekk	342	342	342	107	301	258	327	(50)
0605 Rødmyr	:	:	:	:	:	:	:	:
0606 Skogplassene	(64)	(64)	(64)	:	(64)	(54)	(59)	:
0607 Larønningen	:	:	:	:	:	:	:	:
07 Nenset	469	428	434	273	377	395	402	(93)
0701 Lyngbakken	:	:	:	:	:	:	:	:
0702 Nenset Sandtak	:	:	:	:	:	:	:	:
0703 Nenset vest	152	137	152	(87)	125	137	122	:
0704 Nenset øst	(49)	:	:	:	:	:	:	:
0705 Sandaker	250	237	225	143	197	200	227	(71)
0706 Bjørntvedt	:	:	:	:	:	:	:	:
08 Klyve	1840	1725	1617	1281	1541	1450	1604	385
0801 Kongerød 1	:	:	:	:	:	:	:	:
0802 Bjørnstad	:	:	:	:	:	:	:	:
0803 Tolnes 1	109	(96)	(99)	:	(99)	(84)	(88)	:
0804 Tolnes 2	110	(100)	(105)	:	(92)	(79)	(90)	:
0805 Tolnes 3	(88)	(78)	(83)	:	(58)	(58)	(73)	:
0806 Rabben	:	:	:	:	:	:	:	:
0807 Nyberg	209	197	190	156	183	192	192	:
0808 Frydenlund	(65)	(65)	(58)	(60)	(62)	(65)	:	:
0810 Kongerød 2	125	115	(105)	(104)	(90)	(94)	115	(101)
0811 Kongerød 3	133	112	123	(94)	133	(90)	107	(54)
0812 Klyve 4	:	:	:	:	:	:	:	:
0813 Klyveåsen	257	242	213	165	227	182	242	117
0814 Klyve 3	(73)	(73)	(71)	(73)	(68)	(73)	(48)	:
0815 Klyve 2	(61)	(55)	(51)	:	:	:	(55)	:
0816 Klyve 1	242	232	182	202	191	176	232	:
0817 Hulka	(60)	(60)	(60)	(57)	:	(60)	(60)	:
0818 Kverndammen	(82)	(82)	(78)	(74)	(74)	(82)	(78)	:
0819 Rugtvedt	:	:	:	:	:	:	:	:
0820 Nybergåsen	123	123	(103)	(80)	(105)	(103)	(103)	:
09 Kilebygda	471	416	440	230	365	412	372	:
0901 Balsøya	:	:	:	:	:	:	:	:
0902 Flakvarp	109	(94)	(98)	:	(71)	(89)	(80)	:
0903 Findal	191	171	181	114	162	167	153	:
0904 Bolvik	:	:	:	:	:	:	:	:
0905 Gisholt	(75)	(65)	(75)	:	(68)	(70)	(62)	:
0906 Frønes	(71)	(71)	(62)	:	(56)	(71)	(68)	:
10 Mælum	395	355	378	164	312	331	326	:
1001 Fjærekilen	(98)	(96)	(95)	:	(93)	(88)	(83)	:
1002 Dolva	(98)	(98)	(88)	(49)	(63)	(78)	(98)	:
1004 Stavdal	(72)	(59)	(69)	:	(63)	(67)	(53)	:
1005 Bergan	122	(98)	122	(61)	(92)	(92)	(88)	:
1006 Geiteryggen	:	:	:	:	:	:	:	:
11 Åfoss	723	694	667	582	641	650	603	(72)
1101 Tangaråsen	:	:	:	:	:	:	:	:
1102 Åfoss	301	291	262	253	253	258	257	:
1103 Elset	:	:	:	:	:	:	:	:
1104 Ramberget	116	111	(106)	(86)	(106)	107	(81)	:
1105 Åfoss-Åsen	277	274	272	225	254	257	247	:

¹ Se note 1 på siden foran.

Tabell 28 (forts.). Privathusholdninger. Utvalgte kjennetegn for boligstandard, og disponering av personbil. Bostedsstrøk/grunnkrets. 3. november 1990

	Alle privat- hushold- ninger	Boligen har både bad og WC	Kjøkken 6 m ² og over	Boligen bygget etter 1960	Hushold- ningen eier boligen	Hushold- ningen dispo- nerer bil	Bolig- rommene er på ett plan ¹	Boligen ligger i 2. et. eller høyere og huset har ikke heis
12 Skotfoss	768	651	662	338	572	575	586	131
1201 Grøtsund	120	110	120	(53)	(105)	(100)	(90)	:
1202 Skotfoss Bruk	(55)	:	:	:	:	:	:	:
1203 Nedre Skotfoss	(79)	(79)	(73)	:	(59)	(64)	(71)	:
1204 Øvre Skotfoss	134	109	(85)	(62)	(88)	(77)	(98)	:
1205 Kastet	126	(101)	110	:	(93)	(90)	(91)	:
1206 Granheimåsen	(106)	(91)	(106)	(72)	(88)	(96)	(85)	:
1207 Omdal	118	113	(93)	(63)	(103)	(91)	110	:
1208 Dalsbygda	:	:	:	:	:	:	:	:
13 Vestre Gulset	416	397	382	354	363	361	369	:
1301 Einaren	146	136	136	116	143	141	119	:
1302 Nyhus	:	:	:	:	:	:	:	:
1303 Heikleiv	(73)	(73)	(73)	(60)	(73)	(73)	(68)	:
1304 Meierkollen	158	148	133	148	118	128	143	:
14 Gulset	2668	2645	2433	2286	2409	2297	2475	542
1401 Kjempa	:	:	:	:	:	:	:	:
1402 Vadrettet	153	153	153	137	124	130	145	:
1403 Strømdal	213	200	208	(71)	179	183	175	:
1404 Strømdalåsen	136	136	111	123	108	136	133	:
1405 Strømdaljordet	:	:	:	:	:	:	:	:
1406 Skrubbehavna	132	132	126	132	132	132	127	:
1407 Gulset	:	:	:	:	:	:	:	:
1408 Søndre Hyniveg	140	140	130	113	115	135	128	:
1409 Stigeråsen	(61)	(61)	(61)	(51)	(50)	(51)	(51)	:
1410 Skotten	140	140	130	108	131	125	130	(62)
1411 Plassane	160	160	139	137	144	125	141	:
1412 Nygårdåsen	146	146	143	146	141	132	129	:
1413 Lundeåsen	(78)	(78)	:	(67)	(73)	(78)	(73)	:
1414 Uglevegen	133	133	123	123	114	133	133	:
1415 Fugleleiken	162	162	149	162	159	152	124	:
1416 Røymyr	151	151	148	146	151	138	151	:
1417 Øvre Maihaugen	277	277	264	252	270	191	266	175
1418 Nedre Maihaugen	230	220	170	205	219	170	220	130
1419 Nordre Hyniveg	:	:	:	:	:	:	:	:
1421 Ravnåsen	124	124	(106)	115	(92)	(91)	124	(66)
1422 Gulsetlia	:	:	:	:	:	:	:	:
1423 Strømdalkåsa	148	148	148	142	142	142	139	:
15 Fossum	446	420	436	166	310	390	387	(78)
1501 Århusvegen	(48)	:	(48)	:	:	:	:	:
1502 Mæla	146	144	146	(48)	(104)	116	126	:
1503 Søndre Venstøp	(69)	(64)	(59)	:	:	(59)	(53)	:
1504 Nordre Venstøp	(53)	(53)	(53)	:	(48)	(53)	(53)	:
1505 Fossum	(102)	(98)	(102)	:	(85)	(102)	(98)	:
1506 Ulvsvatn	:	:	:	:	:	:	:	:
16 Luksefjell	221	174	208	(54)	117	185	153	:
1601 Geitebu	:	:	:	:	:	:	:	:
1602 Nisterud	:	:	:	:	:	:	:	:
1603 Ås	127	108	117	:	(76)	(104)	(102)	:
1604 Valebø	(50)	:	(50)	:	:	:	:	:
1605 Mo	:	:	:	:	:	:	:	:
1606 Luksefjell	:	:	:	:	:	:	:	:
17 Opphauen	870	820	836	363	734	704	776	147
1701 Risinglia	372	357	357	128	347	275	337	(63)
1702 Limi	183	158	168	(97)	146	168	151	:
1703 Grini	(66)	(66)	(66)	:	:	(61)	(54)	:
1704 Jønnevall	113	113	113	:	(96)	(98)	113	:
1705 Skrehelle	120	110	117	(50)	(84)	(86)	(105)	:
1707 Eriksrød	:	:	:	:	:	:	:	:
18 Uthauen	2011	1861	1907	847	1600	1659	1691	289
1801 Lagmannshøgda	210	200	190	:	162	181	170	:
1802 Nordre Frogner	:	:	:	:	:	:	:	:
1803 Frogner	(103)	(98)	(93)	:	(72)	(82)	(73)	:
1804 Bratsbergkrysset	(53)	(50)	(53)	:	(53)	:	:	:
1805 Kalkovnen	(52)	(52)	(52)	:	(48)	(48)	(48)	:
1806 Bratsberg	(60)	(60)	(56)	:	(50)	(60)	(56)	:
1807 Nordre Bølehøgda	147	147	132	107	(101)	130	142	:
1808 Bøle	124	(98)	114	:	(63)	(84)	(89)	:
1809 Søndre Bølehøgda	463	429	458	249	395	378	411	(67)

¹ Se note 1 på siden foran.

Tabell 28 (forts.). Privathusholdninger. Utvalgte kjennetegn for boligstandard, og disponering av personbil. Bostedsstrøk/grunnkrets. 3. november 1990

	Alle privat- hushold- ninger	Boligen har både bad og WC	Kjøkken 6 m ² og over	Boligen bygget etter 1960	Hushold- ningen eier boligen	Hushold- ningen dispo- nerer bil	Bolig- rommene er på ett plan ¹	Boligen ligger i 2. et. eller høyere og huset har ikke heis
1810 Ballestad	119	(106)	119	:	(74)	(83)	(92)	:
1811 Rustan	277	238	264	128	238	249	223	:
1812 Kikut	178	158	168	(50)	149	131	143	:
1813 Frognerlia	142	142	139	(82)	134	133	133	:
1814 Frogneralleen	:	:	:	:	:	:	:	:
19 Men	1395	1258	1222	784	1129	1067	1140	219
1901 Borgestadholmen	(106)	(81)	(98)	:	(75)	(66)	(72)	:
1902 Mønstad	171	156	128	(63)	118	117	151	:
1903 Borgestad	524	445	504	226	427	406	401	(68)
1904 Åkre	206	206	152	193	182	144	206	:
1905 Borgåsen	249	249	207	237	222	224	191	:
1906 Ris	138	121	133	:	(105)	110	117	:
Uoppgitt	:	:	:	:	:	:	:	:

¹ Se note 1 på siden foran.

0806 SKIEN

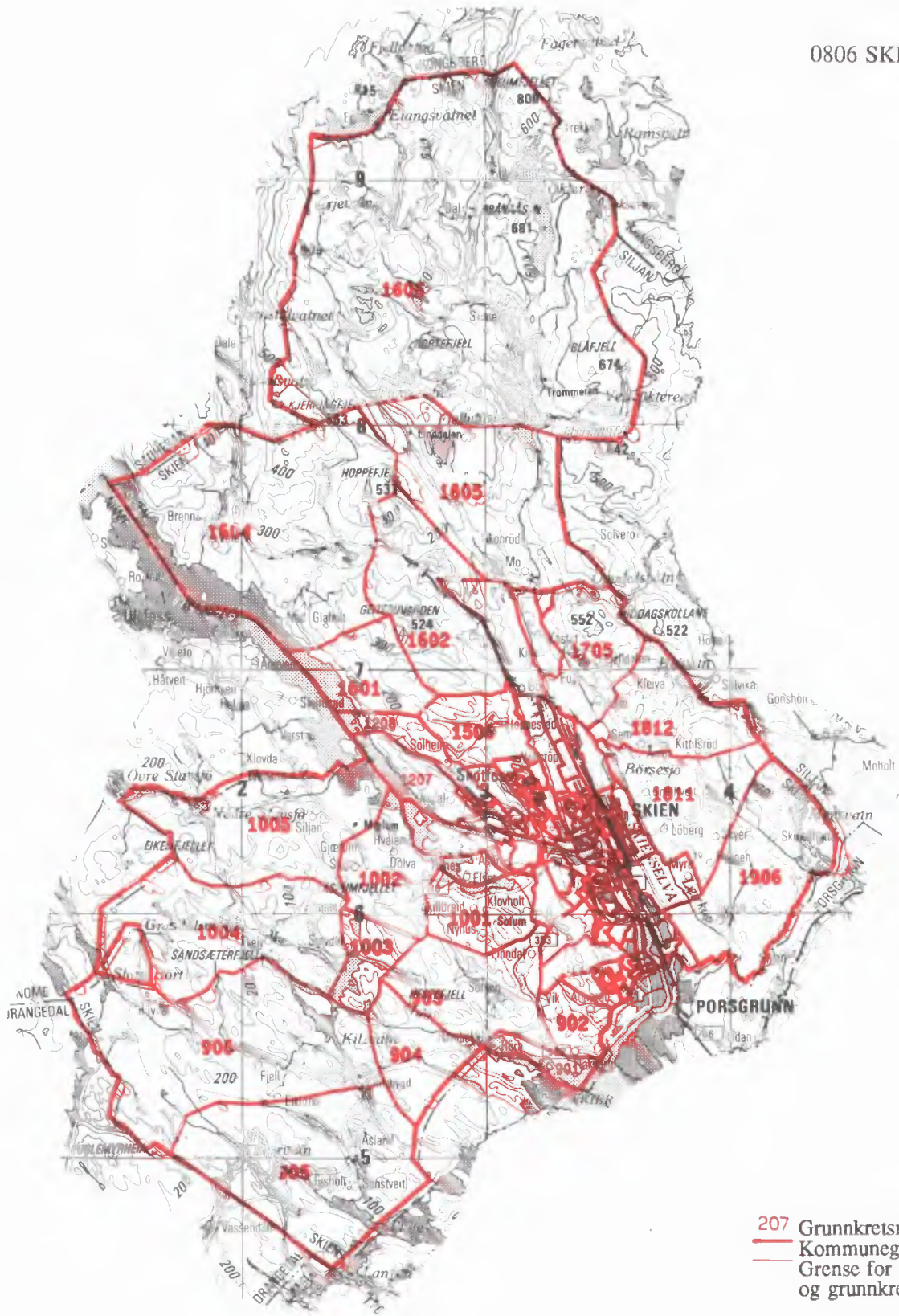

207 Grunnkretsnummer
— Kommunegrense
— Grense for delområde og grunnkrets

Kartgrunnlag M ca. 1:250 000
Tillatelsenr. 74/91 Statens kartverk

Utsnitt av kretskart

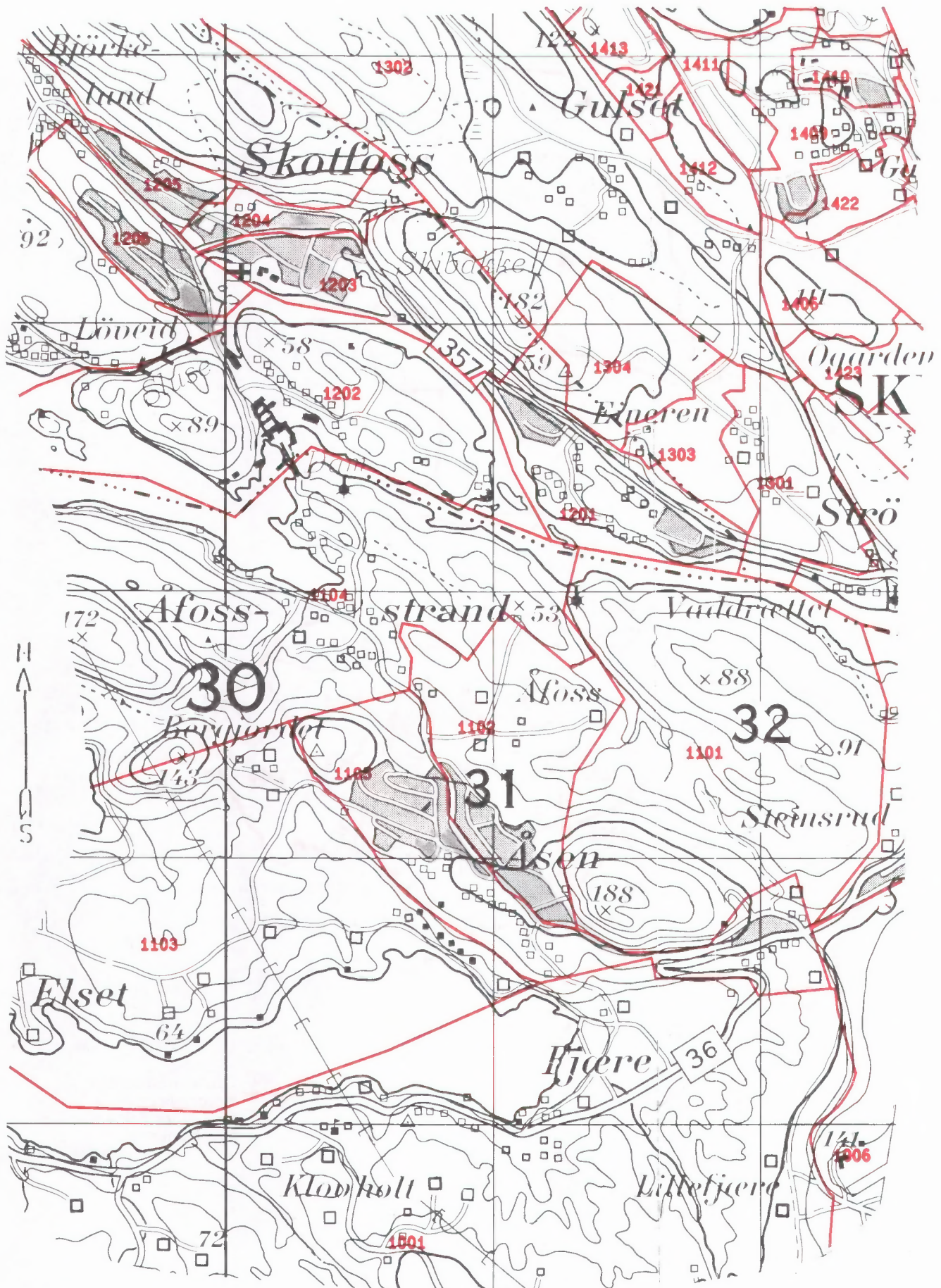

Kartgrunnlag M ca. 1:20 000
Tillatelsesn. 74/91 Statens kartverk

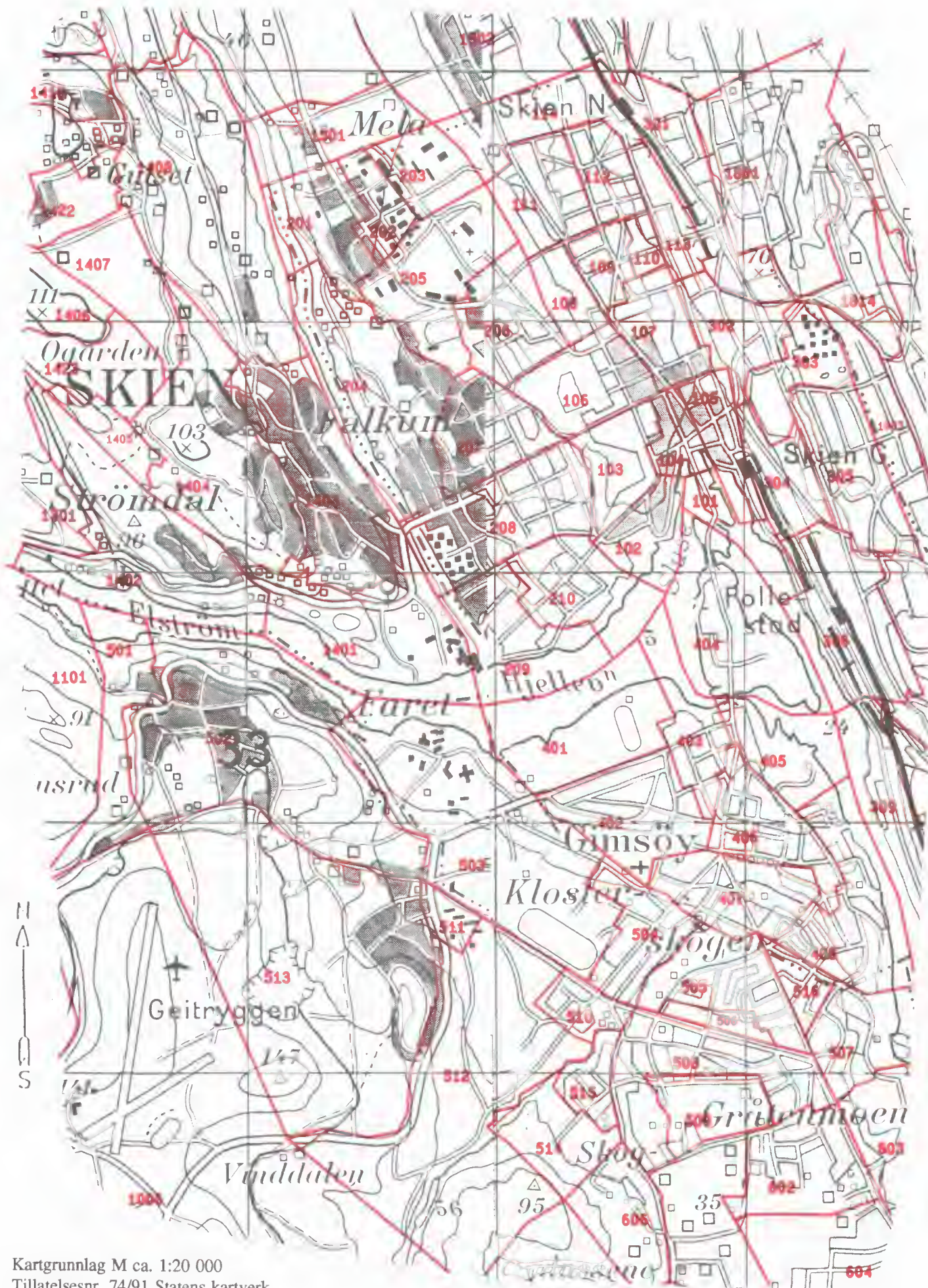

Kartgrunnlag M ca. 1:20 000
Tillatelsensnr. 74/91 Statens kartverk

Utsnitt av kretskart

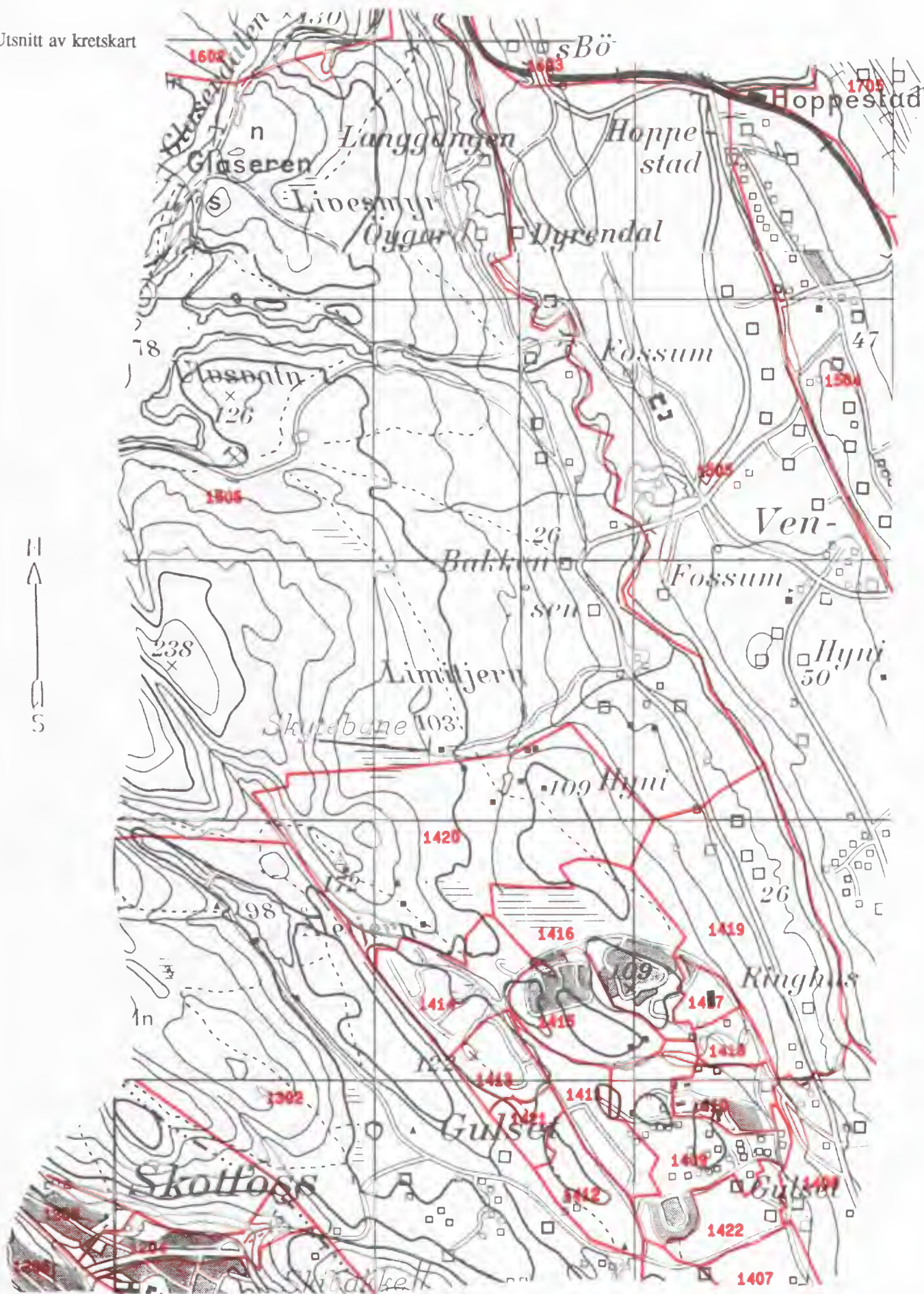

Kartgrunnlag M ca. 1:20 000
Tillatelsesnr. 74/91 Statens kartverk

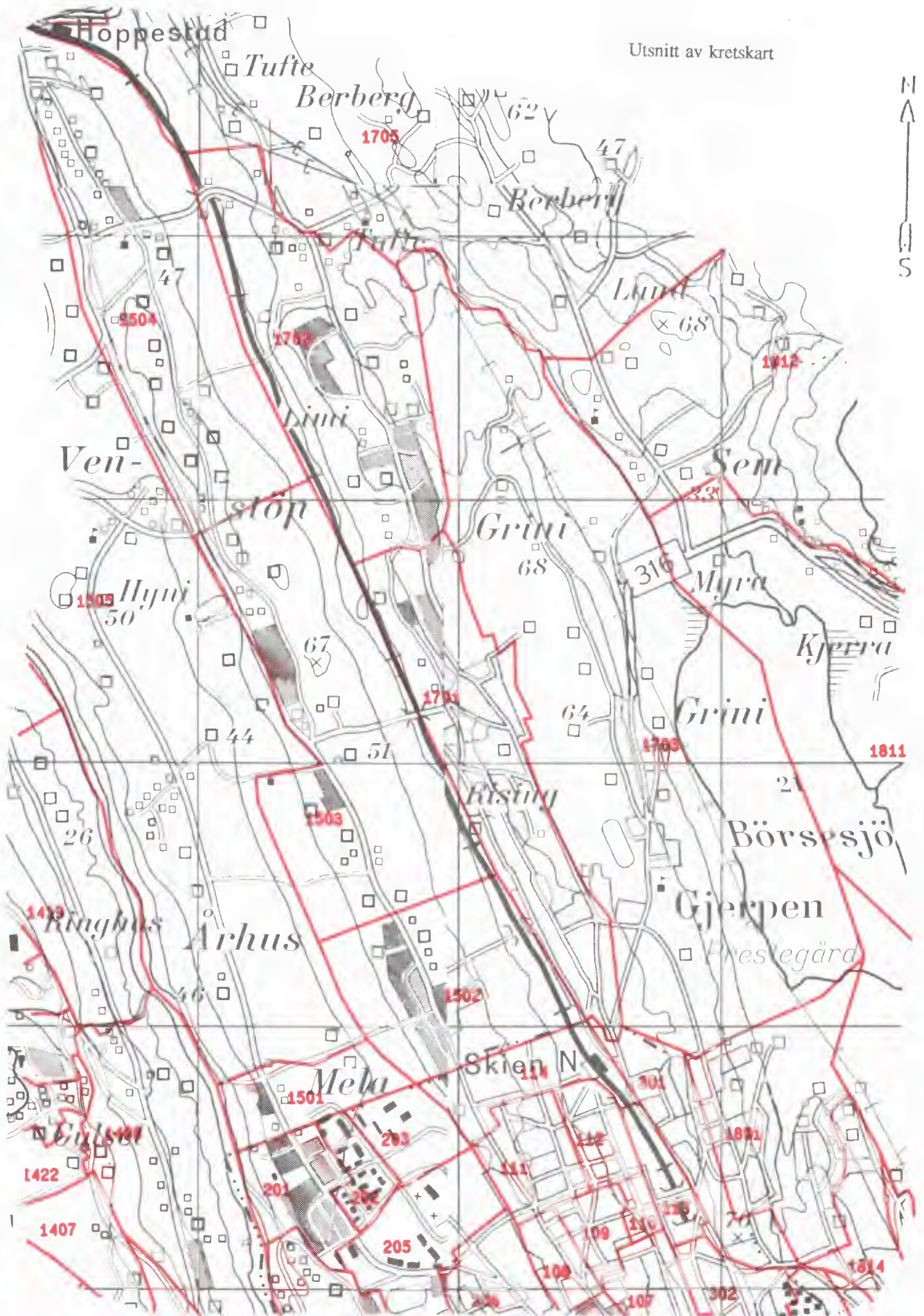

Utsnitt av kretskart

Kartgrunnlag M ca. 1:20 000
Tillatelsesn. 74/91 Statens kartverk

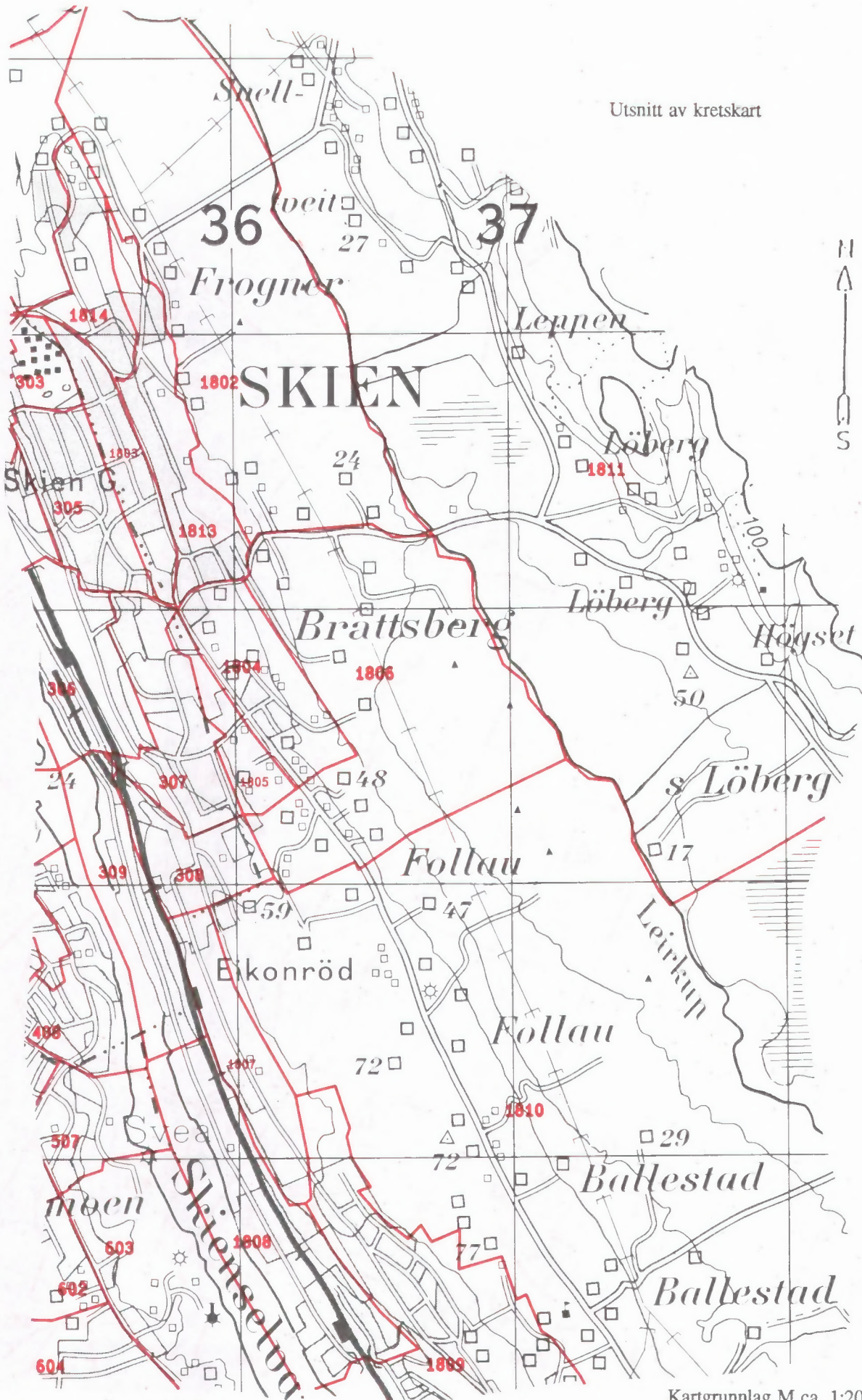

Kartgrunnlag M ca. 1:20 000
Tillatelsesnr. 74/91 Statens kartverk

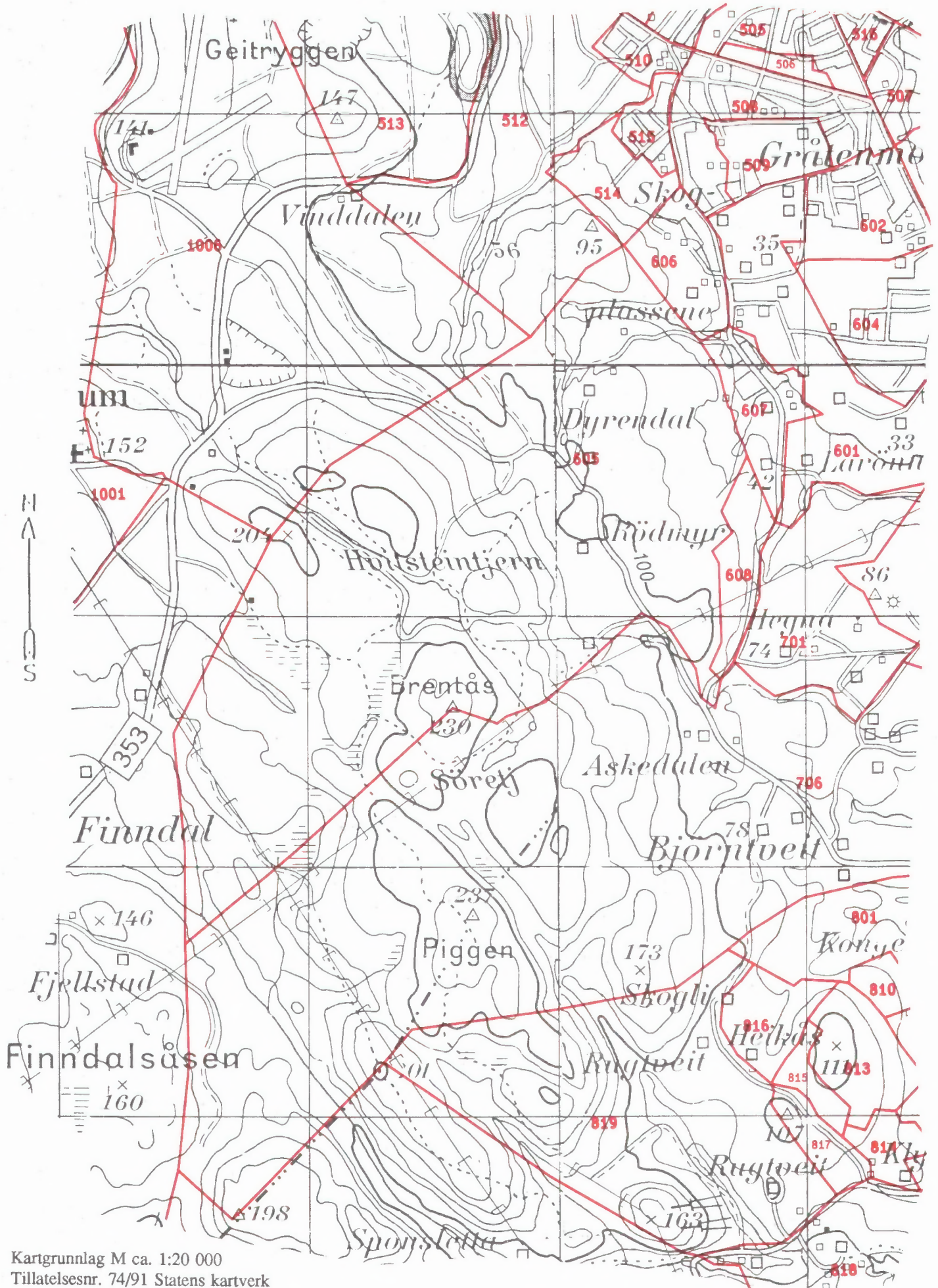

Kartgrunnlag M ca. 1:20 000
 Tillatelsesnr. 74/91 Statens kartverk

Utsnitt av kretskart

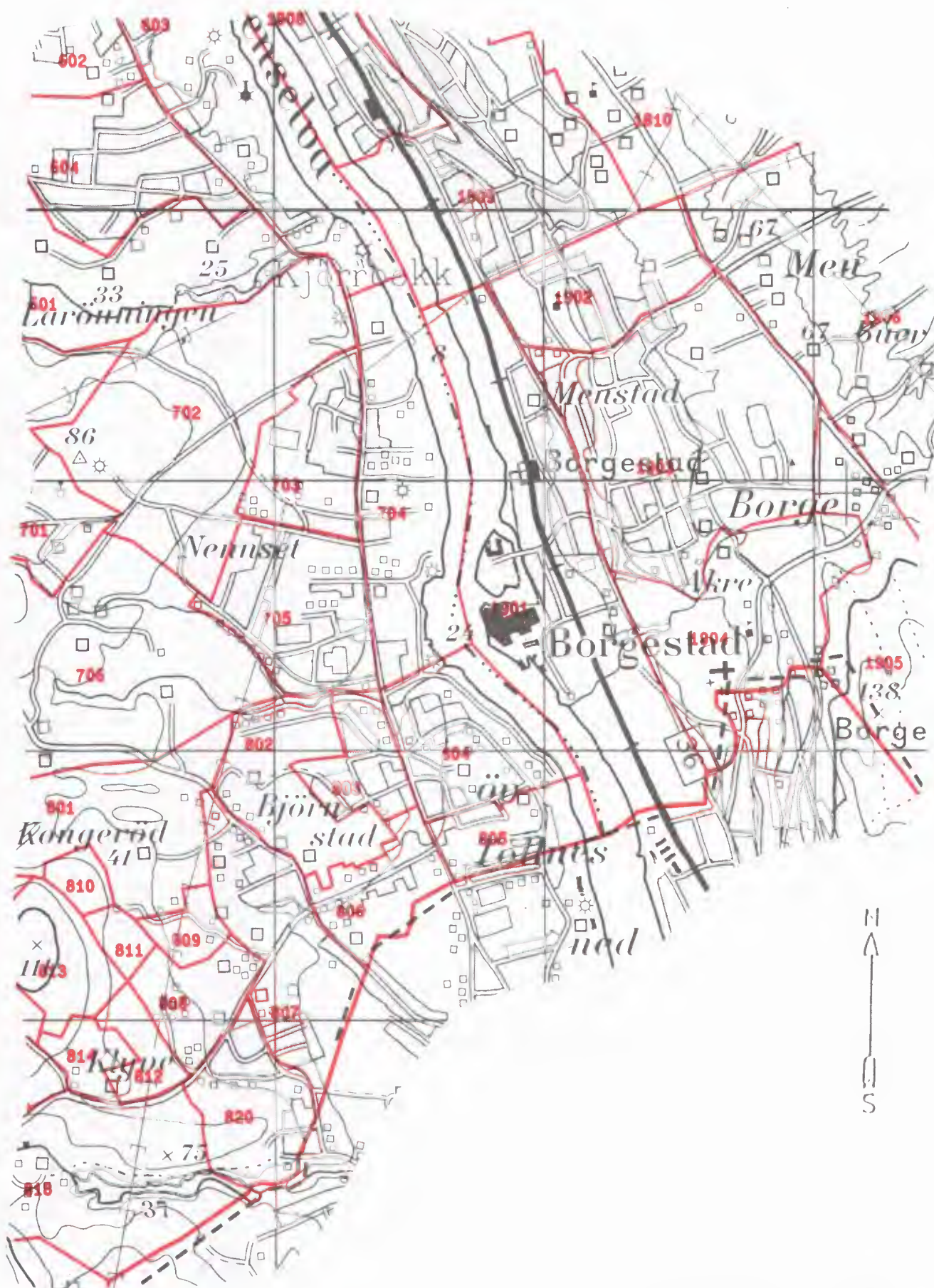

Kartgrunnlag M ca. 1:20 000
Tillatelsensnr. 74/91 Statens kartverk

Avgrensning av Skien tettsted

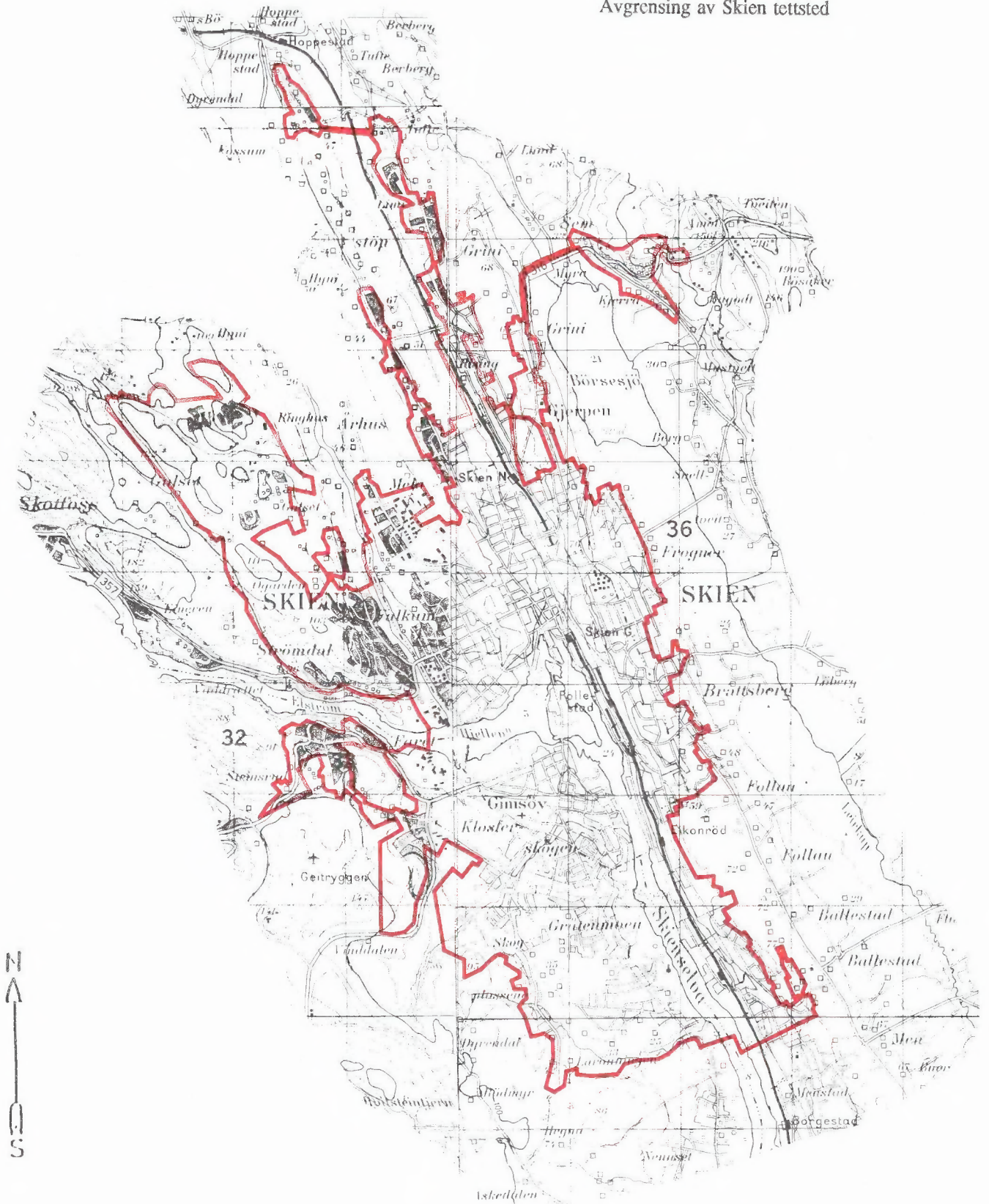

Kartgrunnlag M ca. 1:50 000
Tillatelsenr. 74/91 Statens kartverk

Avgrensning av Skotfoss tettsted

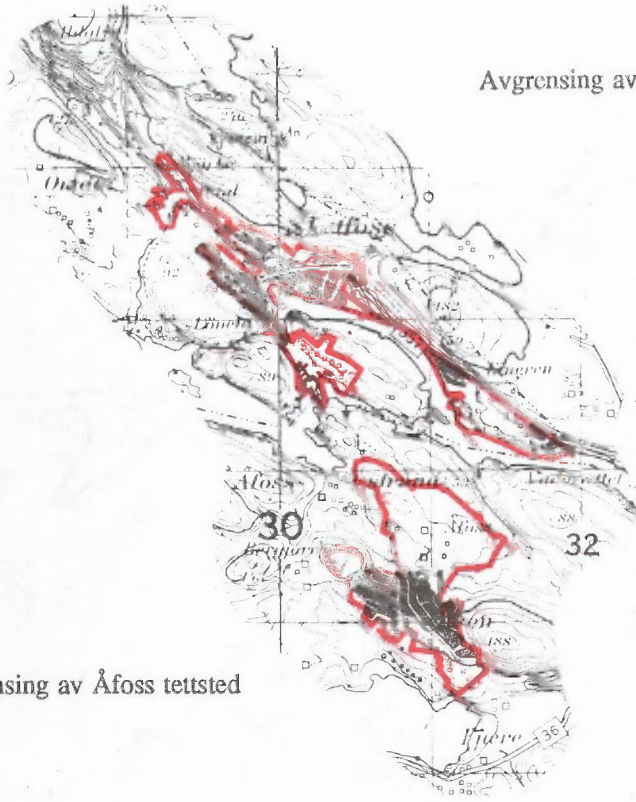

Avgrensning av Åfoss tettsted

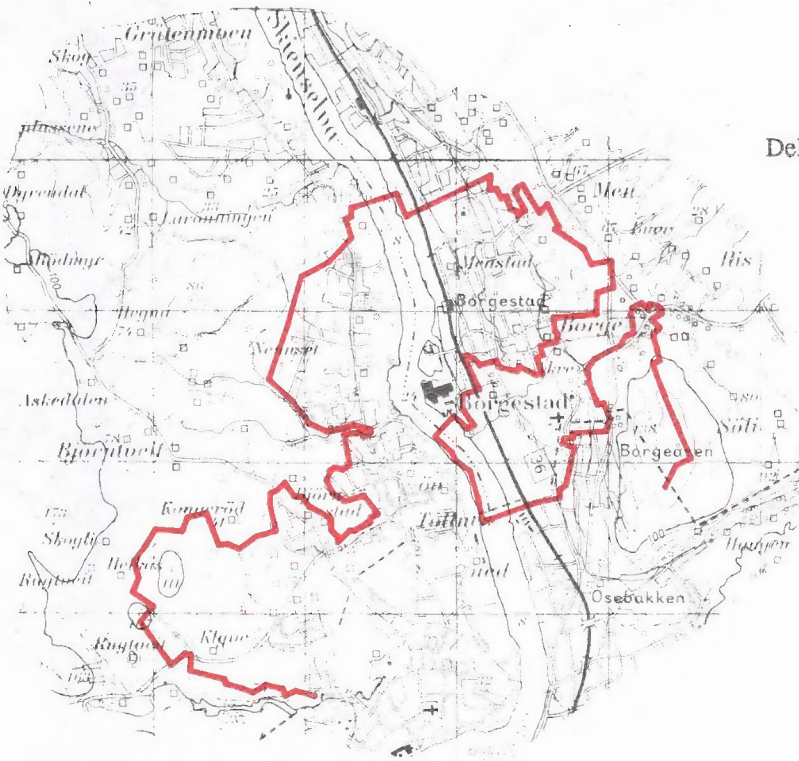

Del av Porsgrunn tettsted



FoB 90

Folke- og
boligtelling 1990
gjennomføres av
Statistisk sentralbyrå

Opgavene er undergitt taushetsplikt.
De vil bare bli brukt til å utarbeide statistikk
og vil bli oppbevart på en betryggende måte.

VIKTIG:

Bruk helst
blyant eller
blå/svart kulepenn



Slik:

Ikke slik:

1 Hvem bor du sammen med i leiligheten?
Rettledningen beskriver hva vi mener med
en leilighet. Sett flere kryss hvis nødvendig.

- | | |
|---------------------------------------|---|
| <input type="checkbox"/> Ingen | <input type="checkbox"/> Søsken |
| <input type="checkbox"/> Ektefelle | <input type="checkbox"/> Svigerforeldre,
svigerinne,
svoger,
svigerbarn,
tante, onkel,
niese, nevø |
| <input type="checkbox"/> Samboer | <input type="checkbox"/> Besteforeldre,
barnebarn |
| <input type="checkbox"/> Datter, sønn | <input type="checkbox"/> Andre personer |
| <input type="checkbox"/> Mor, far | |

**2 Hadde du inntektsgivende arbeid i minst
100 timer i året fra 3. nov. 1989 til
2. nov. 1990?**
Arbeid som ulønnet familiemedlem i
familiebedrift regnes også som inntekts-
givende arbeid (f.eks. butikk, gårdsbruk).

- Ja Nei

! Svarte du nei her, skal du ikke
fylle ut resten av denne siden.

**3 Hvor mange måneder hadde du
heltids- og/eller deltidsarbeid i
året fra 3. nov. 1989 til 2. nov. 1990?**
Se rettledningen.

Heltid: måneder

Deltid: måneder

**4 Oppgi navn og adresse på det arbeids-
stedet (bedriften) der du hadde inntekts-
givende arbeid lengst tid i året fra
3. nov. 1989 til 2. nov. 1990.**
Med bedrift menes fabrikk, butikk,
gårdsbruk, ligningskontor e.l.

Navn:

Gate/vei:

Poststed:

**5 Beskriv virksomheten på dette arbeids-
stedet så nøyaktig som mulig.**
Skriv f.eks. produksjon av møbler, salg
av biler, bokhandel, jordbruk, utleie av
maskiner, arkitektvirksomhet e.l.

Virksomhet:

.....

**6 Hvilket yrke (tittel) hadde du på dette
arbeidsstedet?**

Skriv f.eks. hjemmehjelp, rørlegger, frisør,
sykepleier, rengjøringshjelp, kokk, plate-
arbeider, salgskonsulent, førskolelærer e.l.

Yrke:

**7 På hvilken måte er/var du knyttet til
arbeidsstedet du oppgav i spørsmål 4?**

- Som fast eller midlertidig ansatt
- Som selvstendig næringsdrivende (eier)
- Som familiemedlem uten fast lønn
i familiebedrift

**8 Hadde du inntektsgivende arbeid i uken
27. okt. - 2. nov. 1990 ?**
Se rettledningen.

- Ja Nei

! Svarte du nei her, skal du ikke
fylle ut resten av denne siden.

**9 Hva er din vanlige/avtalte
ukentlige arbeidstid?**

- 1-9 timer 30-34 timer
- 10-19 timer 35-39 timer
- 20-29 timer 40 timer eller mer

**10 Hvor mange timer inntektsgivende arbeid
utførte du i uken 27. okt. - 2. nov.?**

- 1-9 timer 35-39 timer
- 10-19 timer 40 timer eller mer
- 20-29 timer Ingen, jeg
arbeidet ikke
denne uken
- 30-34 timer

! Arbeidet du ikke denne uken, skal du
ikke fylle ut resten av denne siden.

**11 Hvor møtte du på arbeid i uken
27. okt. - 2. nov.?** Se rettledningen.

Jeg møtte fast på samme arbeidssted/
adresse som jeg førte opp i spørsmål 4

Jeg møtte fast på annet sted.
Oppgi adresse

Kommune:

Gate/vei:

Poststed:

Jeg møtte på forskjellige steder
denne uken

! Møtte du på forskjellige steder denne uken,
skal du ikke fylle ut resten av denne siden.

**12 Hvor mange ganger reiste eller gikk du
fra hjemstedet til arbeidsstedet i uken
27. okt. - 2. nov.?**
Med hjemsted menes adressen i navne-
feltet øverst på skjemaet.

- Ingen, jeg er bosatt på
arbeidsstedet
(arbeider
hjemme)
- 1 gang
- 2-3 ganger

Ingen, jeg var ikke på hjem-
stedet denne uken

4 ganger eller
flere

! Reiste du ikke denne uken, skal du
ikke fylle ut resten av denne siden.

**13 Hvor lang tid brukte du vanligvis
fra hjemstedet til arbeidsstedet
(én vei) i uken 27. okt. - 2. nov.?**

- Under 15 min 45-59 min
- 15-29 min 60-89 min
- 30-44 min 90 min eller
mer

**14 Hvilke transportmidler brukte du vanligvis
fra hjemstedet til arbeidsstedet (én vei)
i uken 27. okt. - 2. nov.?**
Sett flere kryss hvis nødvendig.

- Bil Båt
- Buss Brukte sykkel,
gikk i mer enn
10 min
- Tog, trikk, T-bane Annet

Spørsmålene på denne siden gjelder leiligheten der oppgavegiveren er registrert bosatt 3. november 1990 ifølge Folkeregisteret, se adressen nedenfor.

Send det utfylte skjemaet tilbake i den vedlagte svarkonvolutten. Dersom flere i leiligheten har fått skjema, se rettledningen.

Adresse:

1 Bosatte i leiligheten 3. november 1990. Inntektsgivende arbeid i uken 27. oktober - 2. november 1990. Ukentlig arbeidstid.

FØR OPP personer født 1974 eller tidligere som ikke står på navnelisten fra før. Ta bare med personer som er registrert bosatt i leiligheten (adressen ovenfor) ifølge Folkeregisteret.

SETT KRYSS for inntektsgivende arbeid i uken 27. oktober - 2. november 1990 og ukentlig arbeidstid for alle personer på navnelisten. Se rettledningen.

Oppgavegiver:	Fødselsår	Hadde ikke inntektsgivende arbeid	Hadde inntektsgivende arbeid: 1 - 29 timer i uken	30 timer eller mer i uken
Andre bosatte i leiligheten:		<input type="checkbox"/>	<input type="checkbox"/>	<input type="checkbox"/>
		<input type="checkbox"/>	<input type="checkbox"/>	<input type="checkbox"/>
		<input type="checkbox"/>	<input type="checkbox"/>	<input type="checkbox"/>
		<input type="checkbox"/>	<input type="checkbox"/>	<input type="checkbox"/>
		<input type="checkbox"/>	<input type="checkbox"/>	<input type="checkbox"/>
		<input type="checkbox"/>	<input type="checkbox"/>	<input type="checkbox"/>

Bruk eget ark hvis du trenger mer plass

2 Hvor mange rom på 6 m² eller mer er det i leiligheten? Ta ikke med kjøkken, gang, bad o.l.

1 2 3 4 5

6 7 8 9 eller flere

3 Hvor stor er leiligheten målt i kvadratmeter? Regn med alle rom til boligformål, også kjøkken, gang, bad o.l.

Under 50 m² 100-129 m²

50-59 m² 130-149 m²

60-79 m² 150-199 m²

80-99 m² 200 m² eller mer

4 Hvor stort kjøkken er det i leiligheten?

6 m² eller større Det er ikke kjøkken i leiligheten

Mindre enn 6 m²

5 Er det bad eller dusj inne i leiligheten?

Ja Nei

6 Er det vannklosett inne i leiligheten?

Ja Nei

7 Hva slags oppvarmingskilder er det i leiligheten?

Sentralvarme (radiatorer e.l.) Ovner for flytende brensel (olje, parafin e.l.)

Elektriske ovner, varmekabler e.l. Ovner for fast brensel (ved, koks e.l.)

8 Har leiligheten kjøkken, bad/dusj, wc og minst ett beboelsesrom i samme etasje?

Ja Nei

9 Hvilken etasje ligger leiligheten i? Sett flere kryss hvis leiligheten har beboelsesrom i flere etasjer.

Kjelleretasje Underetasje

1. 2. 3. 4. 5. eller høyere

10 Hva slags eie-/leieforhold er det til leiligheten? Sett bare ett kryss.

Jeg/vi eier den gjennom et borettslag eller boligaksjeselskap

Jeg/vi eier den alene eller sammen med andre

Jeg/vi leier den gjennom arbeidet (tjenestebolig)

Jeg/vi leier den for et avgrenset tidsrom

Jeg/vi leier den på andre vilkår

11 Hvor mange personbiler disponerer de som bor i leiligheten?

Ingen 1 2 3 eller flere

12 Sorterer husholdningen til vanlig avfall sitt? Sett bare kryss for avfallstyper som blir levert/hentet etter at de er sortert ut.

Ingen særskilt sortering. Praktisk vanskelig, mangler tilbud e.l.

Papir Maling, lakk, olje e.l.

Glass Annet avfall

Batterier

13 Hva slags hus ligger leiligheten i? Se rettledningen.

Frittliggende enebolig eller våningshus tilknyttet gårdsdrift

Hus i kjede, rekkehus, terrassehus eller vertikaldelt tomannsbolig

Horisontaldelt tomannsbolig eller annet boligbygg med mindre enn 3 etasjer

Blokk, leiegård eller annet boligbygg med 3 etasjer eller mer

Forretningsbygg, pensjonat, aldershjem, militærforlegning eller annet bygg for felleshusholdning

14 Er det heis i huset?

Ja Nei

15 Hvor mange leiligheter er det i huset?

1 2 3 4 5

6 7 8 9 eller flere

16 Når ble huset bygd? (opprinnelig byggeår)

1900 eller før 1946 - 1960

1901 - 1920 1961 - 1970

1921 - 1940 1971 - 1980

1941 - 1945 1981 - 1990

Pris kr 50,00

Publikasjonen utgis i kommisjon hos Akademika, Oslo, og er til salgs hos alle bokhandlere.

ISBN 82-537-3504-9